روزنامه صبح ایران

تولید، دانش‌بنیان، اشتغال‌آفرین

یادگار امروز

روزنامه اقتصادی - اجتماعی

یکشنبه ۸ خرداد ماه ۱۴۰۱ • ۲۷ شوال ۱۴۴۳ • سال هفتم • شماره ۹۸۶ • قیمت ۲۰۰۰ تومان • yadegaremrooz.ir • yadegar_emrooz@yahoo.com • 29 May 2022

ریزش ۱۱هزار واحدی شاخص در تالار شیشه‌ای

بازار سرمایه هفته را با چراغ قرمز آغاز کرد بطوریکه شاخص کل بورس بیش از ۱۱ هزار واحد کاهش یافت.

شـــاخص کل بورس روز گذشته با ۱۱ هزار و ۱۱۰ واحد کاهش در رقم یک میلیون و ۵۵۳ هزار واحد ایستاد، شاخص کل با معیار هم وزن هـــم ۴۲۵۲ واحد کاهش یافت و رقـــم ۴۳۲ هزار و ۵۴۱ واحد را ثبت کرد. در این بازار ۵۹۶ هزار معامله به ارزش ۵۷ هزار و ۳۳۹ میلیارد ریال انجام شد.

فولاد مبارکه اصفهان، ایران خودرو، گروه مپنا، صنایع پتروشیمی خلیج فارس، معدنی و صنعتی چادرملو و سرمایه گذاری تامین اجتماعی نسبت به سایر نمادها بیشترین تاثیر منفی و در مقابل پالایش نفت اصفهان نسبت به سایر نمادها بیشترین تاثیر مثبت را روی بورس گذاشتند.

در آن سوی بازار سرمایه شاخص کل فرابورس ۹۰ واحد کاهش یافت و در رقم ۲۱ هزار و ۳۹۷ واحد ایستاد. معامله گران این بازار ۳۶۲ هزار معامله انجام دادند که ۳۰ هزار ۱۹۷ میلیارد ریال ارزش داشت. آهن و فولاد غدیر ایرانیان، داروسازی دانا و تولید نیروی برق دماوند نسبت به سایر نمادها بیشترین تاثیر مثبت و در مقابل سرمایه گذاری مالی سپهر صادرات، فولاد هرمزگان جنوب، پلیمر آریاساسول و شرکت آهن و فولاد ارفع نسبت به سایر نمادها بیشترین تاثیر منفی را روی فرابورس گذاشتند.

دستمزد، ارزش پول ملی یا رفاه؛ کدام بازیگر صحنه مهاجرت نیروی کار در جهان هستند؟

اشتغال؛ از دلایل اصلی مهاجرت

صفحه۳

ایران وارد دور جدیدی از تنش دریایی-نفتی با غرب می شود؟

توقیف در برابر توقیف

صفحه۳

پوکی استخوان زیر بار گرانی لبنیات

صفحه۶

قاچاق ماشین آلات کشاورزی به خارج کشور

صفحه۳

نگاهی به معضل افزایش سقط جنین غیر قانونی

پیچ وخم فرزندآوری

صفحه۴

سرمقاله

مهاجرت نخبگان محصول مدیریت کلنگی

الهام زادمهر

آنگونه که آمارها نشـــان می دهد تب مهاجرت به طور بی سابقه‌ای رشد یافته و در حال ســـرایت به جوامع شغلی مختلف و نخبگان کشور است. به طور معمول نخبگان و دانشـــمندان کشور به دلیل عدم توجه مسوولان و نبودن امکانات لازم برای فعالیت و همچنین وسوســـه های خوش آب و رنگ کشورهای توسعه یافته به مهاجرت روی می‌آوردند و جلای وطن می کردند، اما اکنون افراد در مشاغلی که تا پیش از این کســـی فکرش را هم نمی کرد که بار ســـفر ببندند و از کشور خارج شوند اکنون برای ادامه زندگی و فعالیت در خارج از مرزها به طور تصاعدی در حال کوچ کردن از کشور هستند. چرا نخبگان علمی، ورزشکاران، فرش بافان و پرســـتاران و پزشـــکان و... ترجیح می دهند از موطن خود خارج شـــوند و به کشـــورهایی که شهروند درجه دو محسوب می شوند بروند؟ گویا کسی در داخل کشـــور به این حجم عظیم آمار خروج نخبـــگان و نیروی کار عمیقا توجه نکرده و از تبعات آن بی اطلاع اســـت. بی شـــک کشـــورهایی که برای جوانان نخبه و کاردان ایرانی فرش قرمز پهن کرده اند تنها به ســـود و منفعت خود می اندیشند و بهره مندی از نخبگان ایرانی برای آنها چنان ســـود هنگفتی به دنبال دارد که پیشنهادهای جذاب را برای وسوســـه کردن هموطنان نخبه ما مطرح می کنند و این نشـــان از ســـرمایه گذاری آنها بر کاردانها و کاربلدهای سرزمین ما دارد تا بتوانند چرخ اقتصاد و صنعت خود را راحت تر به گردش درآورند. به راســـتی آیا حفظ این نخبگان و نیروی کاردان و زبده در داخل کشـــور برای مسوولان اینقدر ســـخت و هزینه بردار است؟ ســـالانه میلیاردها دلار برای واردات صرف می شود وارداتی که غالبا حاصل تلاش همان نیروهایی است که از ایران به خارج از کشور مهاجـــرت کرده اند! در واقع می توان گفت، جوانـــان نخبه و کاردان خود ایرانی توســـط مسوولان پس زده شـــده و در گمنامی از ایران خارج می شوند و بعد از مدتی حاصل تلاش همان نخبگان در غالب کالا و یا دانش با هزینه های گزاف به کشور وارد می شود. چه منطق سخیفی در این چرخه معیوب و مدیریت کلنگی نهفته است که صاحبان دانش و کاردان ها را با بی توجهی و عدم سرمایه گذاری به جلای وطن تشویق کرده و در مقابل حاصل تلاش همانها را با هزار پیچ و خم اداری و گمرکی وارد کشور می کنند و به خود می بالند که توانسته اند تحریم ها را دور بزنند و مایحتاج کشور را که بعضا نتیجه کار همین مهاجران ایرانی است را به درون کشور وارد کنند. شاید اگر نصف هزینه‌هایی که برای واردات و دور زدن تحریم ها را خرج همین نخبگان و کاربلدها می کردند حالا وضع اقتصاد کشـــور به این حال نزار گرفتار نمی شد. باید فکری کرد، باید جهاد کرد برای نگه داشتن و بازگرداندن این نخبگان، باید فرش قرمزی که در بیرون مرزهای کشـــور برای نخبگان ایرانی پهن شده به درون مرزها آورد و برای ماندن نخبگان انگیزه ایجاد کرد. نباید اجازه داد این سرمایه ها به راحتی از دست برود.

بازی تحریم‌های ظالمانه با جان خلبانان جوان

شـــش خلبان نیروی هوایـــی ارتش در طول یکســـال در اثر سه سانحه مختلف به شهادت رسیدند. یک خلبان بازنشسته نیروی هوایی معتقد اســـت که تحریم ها نقش اصلی را در این سوانح داشته است.

در روز ۱۱ خرداد ۱۴۰۰ ســـرهنگ کیانوش بســـاطی و سروان حســـین نامنی از خلبانان نیروی هوایی ارتـــش پایگاه هوایی دزفول در حین آماده‌ســـازی هواپیما قبـــل از پرواز، بر اثر عملکرد ناگهانی صندلی پران به شـــهادت رسیدند. سرهنگ دوم صادق فلاحی و سروان علیرضا حنیفه زاد در روز دوم اســـفند سال گذشته در تبریز و در روز سوم خرداد سرگرد خلبان قاسم زمانی و دانشجوی خلبانی محمد جواد بای در نایین اصفهان در اثر ســـانحه و سقوط جنگنده خود به شهادت رسیدند.

سرتیپ کیومرث حیدریان خلبان بازنشسته نیروی هوایی ارتش و کارشناس ارشد بررسی ســـوانح هوایی و زمینی و ایمنی درباره وقوع ســـانحه برای جنگنده های نیـــروی هوایی معتقد است که هم اشتباه انسانی و هم نقص فنی در این ســـوانح موثر اســـت. او اگرچه به ســـاخت تجهیزات در داخل کشور اشاره دارد امـــا دلیل اصلـــی نقص فنـــی را تحریم های کشـــورمان می داند که مانع ورود تجهیزات جدید و به انـــدازه کافی به نیروی هوایی می شود.

وی معتقد اســـت کـــه طبیعی اســـت که با افزایش تعداد پروازها، ســـانحه ها هم بیشتر شـــود. من به خلبانان جوان هم گفته ام که ســـانحه می تواند هـــم به دلیل اشـــتباهات انســـانی رخ دهد و هم به دلیل نقص فنی و البته گاهی اشتباه انسانی و نقص فنی به هم متصل شـــده و زنجیره سانحه رخ می دهد به طور مثال ممکن است خلبان با روحیه بد یا با عصبانیت پای پرواز برود و در حین پرواز هم موتور جنگنده دچار نقص فنی شود و زنجیره ســـانحه رخ بدهد. در واقع نقص فنی ممکن است حلقه نهایی شود.

وی ادامه داد: سانحه همه جا وجود دارد و در هیچ جای دنیا ســـانحه به صفر نرسیده است. اما اگر تجهیزات کامل باشد، طبیعی است که سانحه هم کمتر می شود. به هر حال ما الان تحریم هستیم البته تلاش زیادی شده است تا سانحه کمتر شود اما آمریکا هم نمی تواند سانحه را به صفر برساند.

حیدریان بـــا بیـــان اینکه ما هـــم جنگنده قدیمی داریم و هم جنگنده جدید، گفت: اگر جنگنده های جدید جایگزین شـــوند، شرایط خیلی بهتر می شود. از سویی قطعات هم در داخل ساخته می شـــود و هم از کشورهایی مثل روسیه و چین وارد می شود ولی مشکل اصلی تحریـــم های جهانی علیه کشـــورمان است.

وی در پایان با اشاره به اینکه آموزش خلبان ها هم مطابـــق آموزش های اصلـــی در دنیا انجام می شـــود، افزود: اما مشـــکل این است که ما همه هواپیماهای آموزشـــی را نداریم. در دوره ای که من آموزش می دیدم، ابتدا با چند هواپیمای آموزشی تمرین کرده و بعد از هواپیمای اصلی اســـتفاده می کردیم اما الان آموزش هم با هواپیمای اصلی انجام می شود.

منافع مشترک برخی ارگان‌ها با مالک متروپل!

عضو هیات مدیره سازمان نظام مهندسی میگوید: اشخاص فاقد صلاحیت حرفه‌ای در ســـاخت متروپل آبادان دخالت داشتند. هم‌چنیـــن رییس کمیســـیون عمران مجلس اعـــلام کرده که شـــهرداری در این ســـاختمان شریک بوده و با توجه به داشتن منافـــع بـــا مالک، بـــه تذکرات مهندســـان ناظـــر درخصوص مخاطـــرات این پـــروژه توجهی نکرده است.

با گذشـــت شش روز از حادثه‌ی فروریـــزش ســـاختمان متروپل آبادان به تدریج ابعاد این حادثه مشخص می‌شود. پس از آن‌که رییس ســـازمان نظام مهندسی ساختمان استان خوزستان اعلام کرد روال قانونی در صدور پروانه ســـاختمان متروپل طی نشده است، رییس کمیسیون عمران مجلس و یک عضو سازمان نظام مهندســـی از تخلفات متعدد در جریان این ســـاخت و ساز خبر دادند.

علـــی کریمی‌آنچه ـ عضو هیات مدیره سازمان نظام مهندسی در سه بخش طراحی، نظارت و اجرا ســـهیم اســـت و شـــخصی خـــارج از صلاحیت حرفه‌ای حق دخالت در ساخت و ســـاز را ندارد. این موضوع به کرات در کشور و در استان‌های مختلـــف از جمله پروژه متروپل آبادان زیر پا گذاشته شده است.

از سوی دیگر محمدرضا رضایی کوچـــی ـ رییس کمیســـیون عمران مجلس از ساخت و پاخت بیـــن شـــهرداری و مالک پروژه ســـخن می‌گوید. بنا به گفته او ســـاختمان متروپـــل به صورت مشـــارکت بین بخش خصوصی و شـــهرداری در حال انجام بوده که از نظر من این تعارض منافع است؛ چرا که شهرداری شریک این ســـاختمان بوده و از طرف دیگـــر وظیفه‌ی نظـــارت دارد. بنابرایـــن در قوانین باید به این موضوع دقت بیشـــتری صورت گیرد.

وی که در یک برنامه تلویزیونی صحبت می‌کـــرد یادآور شـــد: ابتـــدای کار بـــا وجـــود آن‌که می‌بایست نظام مهندسی برای نظـــارت ورود کند، به هر دلیلی یک شرکت مشاور، کار طراحی و نظارت را بر عهده گرفته که با مداخله وزارت راه و شهرســـازی و نظام مهندســـی، سه مهندس ناظـــر برای پروژه تعیین شـــده اســـت. پروانه برای چهار طبقه صادر شده اما متاسفانه طبقات بیشـــتری به این پـــروژه اضافه می‌شـــود؛ بدون این‌که نقشـــه و محاســـبات اولیه تغییر کند. مهندســـین ناظـــر چندین بار تذکر دادند ولی چون شهرداری منافعش در ایـــن قضیه بوده و از طرفی هم ســـاخت و پاختی با مالک ساختمان داشته توجه نکرده است.

هم‌چنیـــن کریمی‌آنچه ـ عضو هیـــات مدیـــره ســـازمان نظام مهندســـی بیان کرد: در پروژه متروپل آبادان طـــراح و ناظری کـــه در ســـال ۱۳۹۶ فعالیـــت کرده صلاحیـــت لازم را از نظر وزارت راه و شهرسازی و قوانین سازمان نظام مهندسی نداشته و بنابراین آغـــاز و بنای این پروژه فاقد صلاحیت و بر اساس زیر پا گذاشـــتن مقررات سازمان نظام مهندسی بوده است.

وی در یـــک برنامـــه تلویزیونی گفت: پـــس از اعلام ســـازمان نظام مهندســـی ســـاختمان به مالـــک و شـــهرداری مبنی بر نظارت ناظرین نظام مهندســـی و مکاتبات مکرر درخصوص بروز تخلف و لـــزوم توقف این پروژه، مالک متروپل از توجه و اجرای این مکاتبات امتنـــاع کرده که در نهایت ناظریـــن از این پروژه انصـــراف دادند.کریمی‌آنچـــه با اشـــاره به مکاتبات و بنابر اعلام ســـازمان نظام مهندسی استان خوزســـتان و دفتـــر نمایندگی آبادان بـــه شـــهرداری، مالک، فرمانداری، اداره راه و شهرسازی آبـــادان گفت: وظیفه ســـازمان نظام مهندسی مکاتبه است که ناظر این پروژه مکاتبات مربوط را در ســـالهای ۱۳۹۶، ۱۳۹۸ و ۱۴۰۰انجـــام داده و آخریـــن مکاتبه مربوط به ســـال ۱۴۰۱ اســـت کـــه در آن بـــه تخلفات عدیـــده، مخاطـــرات عینـــی و مشـــکلات مربوط بـــه کیفیت مصالح ســـاختمانی اشاره شده بود و ســـازمان نظام مهندسی ساختمان درخواست جلوگیری و توقف این پروژه را داد.

وی تاکید کرد: در پروژه متروپل ناظر اعـــلام پایـــان کار نکرد و اصولاً ساختمانی که فاقد پایان کار اســـت اجازه بهـــره برداری ندارد.

عضو هیأت مدیره سازمان نظام مهندســـی گفت: شـــهرداری‌ها و ســـایر مراجع صـــدور پروانه موظفند با اعلام کتبی سازمان نظام مهندسی در اسرع وقت و با اطلاع ناظر دســـتور اصلاح را صـــادر و تا زمـــان رفع تخلف از ادامه کار جلوگیری کنند.

بنابرایـــن گـــزارش، پـــس از بازدید هیات کارشناســـی ســـه نفره شامل مشـــاور معاون اول رییس‌جمهـــور، رییـــس مرکز تحقیقات مســـکن و شهرسازی و معاون عمرانی وزارت کشور از محل وقوع حادثه، اولین جلسه فنی، کارشناســـی و هم‌اندیشی آسیب‌شناســـی عوامل ســـانحه در ســـازمان نظـــام مهندســـی ساختمان اســـتان خوزستان در شـــهر آبادان برگزار و مقرر شد گزارش نهایی علـــل فروریزش بـــه معـــاون اول رییس‌جمهور ارایه شود.چکیده اولین نشست که بـــا حضور حیـــدری رئیس مرکز تحقیقات راه، مســـکن و شهرســـازی و تعدادی از اعضای هیـــئت علمی این مرکز، رئیس و تعـــدادی از اعضای ســـازمان نظام مهندسی ساختمان استان خوزستان، معاونین مدیرکل راه و شهرســـازی استان خوزستان، معاون مدیرکل بازرسی، ارزیابی عملکـــرد و حقوق شـــهروندان وزارت راه و شهرســـازی و جمعی از مهندســـین، اساتید و صاحب‌نظران استان برگزار شد این بـــود که نقشـــه‌های جامع ســـاختمان مذکور توسط اداره کل راه و شهرســـازی و سازمان نظام مهندسی استان خوزستان و با تعامل مضاعف با شهرداری آبـــادان تهیـــه و اخـــذ شـــود. همچنین اخذ نمونه‌گیری بتن از اماکن مختلف ساختمان مورد نظر توسط شـــرکت آزمایشگاه فنـــی و مکانیک خاک اســـتان خوزستان و انجام آزمایش‌های متنوع تخصصـــی بر روی نمونه هـــا در بخـــش فنـــاوری بتن مرکز تحقیقات راه، مســـکن و شهرسازی از دیگر مصوبات این جلسه بود.

برگـــزاری جلســـات تکمیلی با حضـــور صاحب‌نظـــران و نقش آفرینان تمامی دستگاه‌های فنی و مهندســـی در مرکز تحقیقات راه، مســـکن و شهرســـازی و تهیـــه و تنظیم گـــزارش نهایی بـــرای بهره‌برداری معـــاون اول رییس‌جمهـــور، وزیـــر راه و شهرسازی و استاندار خوزستان و دیگر دســـتگاه‌های بهره‌بردار در اسرع وقت در دستور کار این جلسه قرار گرفت.

رمزارزهای آنارشیست

هرچـــه زمـــان می‌گـــذرد، نیاز به بازبینی جدی و کلی در استفاده از رمزارزها بیشتر به چشم می‌خورد. آینده رمزارزها چه خواهد بود؟

کاپیتالیســـم اقتصادی، در ســـیر تطورش در چهار سده اخیر، از دل لیبرالیسم سیاسی برآمد. مهمترین مدعای این هر دو، ارائه مفهوم مهم «آزادی» و «احتـــرام به تکثر» در حوزه‌های خودشان بود، اما هرچه کار پیش رفت، «انحصار» و «تقید» پررنگ‌تر شـــد، و آزادی به محاق رفت. انســـان غربی چهار سده، به امیـــد آزادی و رفاه و لذت‌جویی و خودمختاری افزون‌تر، از الهیات و اخلاق و دولت و هرآنچه او را مقید می‌کرد دست شســـت و با سرعت فزاینده مســـیری قهقرایی پیمود. تنها هنگامی از خواب عمیق بیدار شد که پیش‌روترین کشورهای دنیا در قبول پلت‌فرم لیبرالیسم، نقض غرض کرده بودنـــد، و بدگون‌ترین انحصـــارات بـــه نفع خدایـــگان و اصنام قدرت و ثروت و تزویر شکل گرفته و او را بـــه بردگی و بندگی واداشته بود. اکنون بشواره غربی، نیمه‌جـــان و بی‌رمـــق و غریق در اطوار گونه‌گون جاهلیت و ظلمات وهم، گاهی، و فقط گاهی، می‌شورد که چرا اینچنین اســـت و مثلاً چرا

«یک‌درصدی»هـــا حاکـــم مطلق و بلامنـــازع ما شـــده‌اند. چیزکی شـــنیده، اما نمی‌داند که حتی آن بت‌های «یک‌درصـــدی» هم خود بنده الهه‌هایی دیگر هستند.

این حکایت، در انواع کانسپت‌های جزئی‌تـــری کـــه این شـــبه‌تمدن بی‌اخلاق ارائه کرده نیز ســـاری و جاری اســـت. دیرگاهی نیست که گونه‌ای از «پـــول» را معرفی کرد، که بـــاز مدعی اســـت هیچ قیدی ندارد. مدعی اســـت کـــه حتی از قید دولت نیز آزاد اســـت و کسی را یارای تسلط و کنترل و رهگیری آن نیســـت. خـــب، فرجـــام ایـــن کانسپت چه خواهد بود؟

چند روز پیشـــتر خبری خواندیم کـــه «چهـــار آدم‌ربا، یـــک مرد و اتوموبیـــل پورشـــه او را از محـــل کارش در خیابـــان فرشـــته تهران ربودند، و ســـپس با دریافت مقادیر معتنابهی رمزارز «تتر» از برادرش که در ترکیه ساکن بود، وی را آزاد کردند». این خبـــر به‌خوبی فرجام پذیـــرش این کانســـپت را نشـــان می‌دهد. شما با پولی طرف هستید که به معنـــی واقعی کلمه «نامقید و آزاد» اســـت و نه نظارت‌پذیر، نه قابل ردیابی و نه حتی تحت نظارت و اشـــراف حاکمیت است، و لذا در نگاه میکرو و خرد، بهشـــتی برای پولشـــویی، قاچاق، فـــرار مالیاتی، دزدی و انـــواع مختلـــف بی‌قانونی و بی‌اخلاقـــی فراهـــم می‌کنـــد: «آنارشیســـم» به معنـــی حقیقی کلمه!

منطقـــاً حاکمیت‌هـــا حضـــور این پلت‌فرم را برنخواهنـــد تابید، مگر اینکـــه آن را قلـــب ماهیت کنند و بـــه نفع خود ضـــرب کنند. برای مثـــال برخی بانک‌هـــای مرکزی، پیگیر ایجاد پول‌هـــای دیجیتالی هســـتند که تحت اشراف خودشان باشـــد. البته این ارز تحت اشراف، آن ارز خودبنیاد نیســـت، و جز نام و صبغه‌ای کم‌رنـــگ، حظّی از آن ندارد.

شـــاید هم این ارز بـــه حیات خود ادامـــه دهـــد. اگر اینچنین باشـــد معلوم اســـت کـــه بـــاز «الهه»ای، با ایـــن هدف که قـــدرت متمرکز داشـــته باشـــد، از این کانســـپت «لیبرالیســـتی» اســـتفاده کرده، و در برابر حاکمیت‌هـــای محلی که خواهان حذف این ارز هســـتند قد علم کـــرده، و در نبردی حیثیتی و هویتی و مهیب، آنان را عقب رانده است.

عنایـــت می‌فرماییـــد کـــه در هر دو حالـــت «رمـــز ارز» آنچنـــان کـــه می‌نماید نیســـت، و حظّی از «لاقیدی» و «آزادی» ندارد.

شناسه آگهی: ۱۳۲۵۶۷۱

آگهی مناقصه عمومی با ارزیابی کیفی

اداره کل منابع طبیعی استان در نظر دارد، عملیات شرح ذیل را طبق مندرجات اوراق مناقصه به صورت پیمانی و با فهرست بهاء پایه آبخیزداری و منابع طبیعی سال ۱۴۰۱ بدون تعدیل و مابه التفاوت به شرکت های دارای گواهی صلاحیت از سازمان برنامه بودجه رشته آب یا کشاورزی(واجد شرایط) واگذار نماید. لذا جهت دریافت اسناد و پیشنهاد قیمت به سایت setadiran.ir مراجعه نمایید.

۱- **موضوع مناقصه** : عملیات سنگی ملاتی، گابیون و خشکه چین

ردیف	شرح‌عملیات	محل اجرا، حوزه/شهرستان	زمان اجرا تا	مبلغ ضمانت‌نامه(ریال)	توضیحات
۱	عملیات سنگی ملاتی،گابیون و خشکه چین	هفشجان-شهرکرد	۱۴۰۱/۴/۳۰	۸۰۰,۱۳۲,۹۶۰	

۲- **کارفرما** : اداره کل منابع طبیعی و آبخیزداری استان چهارمحال و بختیاری

۳- محل پرداخت از محل اعتبارات طرح ملی آبخیزداری و آبخوانداری می باشد.

۴- اسناد مناقصه از ساعت ۸ صبح تاریخ ۱۴۰۱/۰۳/۰۷لغایت ۹ صبح ۱۴۰۱/۰۳/۱۱ توزیع می گردد.(از طریق سامانه ستاد)

۵- آخرین مهلت تسلیم پیشنهادها ساعت ۹ صبح مورخ ۱۴۰۱/۰۳/۲۱باشد.

۶- پیشنهادهای واصله در ساعت ۹:۳۰صبح مورخ ۱۴۰۱/۰۳/۲۱ درکمیسیون مناقصه باز می شود.

۷- جهت اخذ اسناد مناقصه به سایت setadiran.ir مراجعه نمایید و جهت پاسخگویی به سوالات و ابهامات به آدرس خیابان کاشانی – اداره کل منابع طبیعی و آبخیزداری استان – امور قراردادها مراجعه نمایید.

اداره کل منابع طبیعی و آبخیزداری استان چهارمحال و بختیاری

خبر

دست تیم مذاکره‌کننده را پر کردیم

نماینده مردم اردبیل در مجلس شورای اسلامی گفت: برخی قوانین موازی یا متناقض یکدیگر هستند و مجلس باید دقت بیشتری در این باره داشته باشد.

صدیف بدری نماینده مردم اردبیل در مجلس شورای اسلامی، در رابطه با نقاط ضعف و قوت مجلس یازدهم و عملکرد نمایندگان در اتخاذ تصمیمات برجسته و اثرگذار آن، گفت: به نظر من اینکه یک روز در هفته به صورت منظم برای نظارت مجلس در نظر گرفته شد، یکی از تصمیمات خوبی است که نمایندگان برای تقویت حوزه نظارتی اتخاذ کردند.

وی افزود: همچنین برخی از قوانینی که به صورت طرح به مجلس آمد، همچون قانون حمایت تولید دانش‌بنیان که اخیرا نیز ابلاغ شد از اقدامات برجسته مجلس به شمار می‌رود.

نماینده مردم اردبیل در مجلس تصریح کرد: علاوه بر این، قانون تسهیل‌گری صدور مجوزهای کسب و کار نیز قانون دیگری بود که علیرغم چالش‌ها و رفت و برگشت‌های زیادی که با شورای نگهبان داشتیم، برگ ارزنده‌ای از کارنامه مجلس بوده است. این قانون که مجلس یازدهم آن را به تصویب رساند، می‌تواند در بحث رقابت‌پذیری، شفاف‌سازی و تسهیل صدور کسب و کارهایی که مجوزهای ثبت‌محور نیاز دارند، اثرات مثبت بسیاری داشته باشد. این موارد برخی از اقدامات خوب مجلس یازدهم در یک سال اخیر بوده است.

بدری تاکید کرد: البته طبیعتاً تقویت قوه نظارتی مجلس بیش از گذشته باید مورد توجه قرار بگیرد. همچنین برنامه‌ریزی دقیق‌تر و منسجم‌تری برای تنقیح قوانین باید مدنظر باشد و مجلس باید در این زمینه دقت بیشتری اتخاذ کند.

وی گفت: قوانین متعددی در حوزه‌های مختلفی داریم، اما برخی از آنها موازی هستند، برخی دیگر ناقض یکدیگر هستند یا با هم تعارض دارند. در رابطه با چنین موارد مجلس شورای اسلامی باید توجهی بیشتری نسبت به گذشته داشته باشد، چراکه با توجه به سال گذشته به نظر می‌رسد در این زمینه جای کار زیادی وجود دارد.

عضو کمیسیون امنیت ملی مجلس:

دخالت نماینده در انتصابات عامل «لابی‌گری و تضعیف نظارت» است

عضو کمیسیون امنیت ملی و سیاست خارجی مجلس گفت: دخالت نماینده در انتصابات موجب لابی‌گری و تضعیف نظارت است.ابراهیم رضایی درباره دیدار نمایندگان با رهبر معظم انقلاب گفت: آنچه که پیش از این رهبر معظم انقلاب به آن تاکید می‌فرمودند، عدم دخالت نمایندگان در انتصابات بود که متاسفانه رعایت نشد و برخی از نمایندگان مجلس در انتصابات به ویژه در دولت جدید دخالت کردند.عضو کمیسیون امنیت ملی و سیاست خارجی مجلس افزود: این اقدام برخی از نمایندگان، خطا، برخلاف امر ولی فقیه و به ضرر مجلس است . چرا که طبق قانون اساسی و اصل تفکیک قوا،نمایندگان مجلس شورای اسلامی نباید در امور دیگر قوا دخالت کنند. همانطور که دیگر قوا هم اجازه دخالت در کار مجلس را ندارند.وی با بیان اینکه وظیفه نمایندگان نظارت بر امور است، گفت: اگر نمایندگان در امور انتصابات دخالت نمایند، نمی‌توانند به درستی به مسائل نظارتی مربوطه رسیدگی کنند. زیرا مسئول بکارگیری و انتصاب مدیران خاطی هستند. چنین روندی ممکن است موجب بروز آفت‌هایی مانند لابی گری و آلوده شدن نمایندگان شود.وی خاطرنشان کرد: نمایندگان بر اساس قانون و شرع، باید دستور رهبر معظم انقلاب مبنی بر عدم دخالت در انتصابات را اجرا کنند.رضایی درباره علت دخالت برخی از نمایندگان در انتصابات گفت: دلایل زیادی در این زمینه وجود دارد که بخشی از آن ناشی از ضعف دستگاه اجرایی است، در برخی موارد دستگاه اجرایی وظیفه خود را به درستی انجام نداده و انتخاب صحیحی برای مسوولیت‌ها ندارد و تحت تاثیر پیشنهادات ناسالم قرار می‌گیرد لذا نمایندگان ناچار به دخالت شوند.این نماینده مجلس اضافه کرد: بخشی دیگر هم ناشی از فشاری است که توسط برخی افراد به نمایندگان وارد می‌شود، این افراد با ارائه رزومه‌کاری، تقاضای پُست دارند .عضو کمیسیون امنیت ملی و سیاست خارجی مجلس با تاکید بر اینکه قوا پایبند باشند، اظهار داشت: شفافیت حداکثری چاره این مشکل است در این صورت روند انتصابات مشخص می‌شود و نیازی به دخالت نمایندگان مجلس نیست.

ایران وارد دور جدیدی از تنش دریایی-نفتی با غرب می شود؟

توقیف در برابر توقیف

محموله کشتی تحت پرچم جمهوری اسلامی ایران در آب‌های یونان توقیف شد. سازمان بنادر و دریانوردی به عنوان مرجع حاکمیت دریایی کشور نسبت به اقدام دولت یونان در رابطه با نگه داشتن کشتی با پرچم جمهوری اسلامی ایران و توقیف بار آن، واکنش نشان داد و در بیانیه ای از دولت یونان خواست که فورا به تعهدات بین‌المللی خود عمل کند.

بلافاصله کاردار سفارت یونان در تهران (در غیاب سفیر) به وزارت امور خارجه کشورمان احضار و مراتب اعتراض شدید دولت جمهوری اسلامی ایران به وی ابلاغ شد.

مقامات گارد ساحلی یونان اعلام کردند بنا بر درخواست وزارت دادگستری آمریکا، محموله نفتی توقیف‌شده ایران را در راستای اجرای تحریم‌های آمریکا به این کشور تحویل می‌دهند. در همین راستا نیز خبرگزاری رویترز با استناد به اظهارات سه منبع مطلع مدعی شد که نفت توقیف شده ایران از یک کشتی در یونان به آمریکا تحویل داده شده و تحت مصادره آن است.

در ادامه تلاش های دیپلماتیک وزارت امور خارجه برای رفع توقیف محموله کشتی تحت حاکمیت جمهوری اسلامی ایران در آبهای ساحلی یونان که با فشار و مداخله دولت امریکا در حال انجام است، کاردار سفارت سوییس در تهران، در غیاب سفیر این کشور توسط مدیر کل آمریکای وزارت امور خارجه کشورمان احضار و مراتب نگرانی و اعتراض شدید جمهوری اسلامی ایران نسبت به تداوم نقض صریح قوانین و مقررات بین المللی حقوق دریاها و کنوانسیون های بین المللی مربوطه خصوصا اصل آزادی کشتیرانی و تجارت آزاد بین المللی توسط دولت امریکا، اعلام و بر رفع فوری توقیف کشتی و محموله آن تاکید به عمل آمد.

در نهایت روز جمعه (۶ خرداد) ایران تصمیم به اقدام تنبیهی علیه یونان گرفت. طبق اعلام روابط عمومی کل سپاه پاسداران انقلاب اسلامی نیروی دریایی سپاه ۲ فروند نفتکش یونانی را به دلیل تخلفات انجام گرفته در آبهای نیلگون خلیج همیشه فارس توقیف کرد.

وزارت خارجه یونان در واکنش به توقیف نفت‌کش‌های خود، خواستار رفع توقیف آن‌ها شد و این اقدام ایران را «دزدی» خواند! بر اساس اعلام وزارت امور خارجه یونان، دو خدمه از یکی از نفتکش ها یونانی بوده و هفت خدمه از نفتکش دوم تابعیت یونانی داشته اند. آتن در حالی ایران را متهم به دزدی دریایی می کند که خود یک ماه پیش بنا به دیکته واشنگتن، نفتکش ایران را در سواحل خود توقیف کرد و نفت آن را تحویل آمریکا داد.

آنچه مشخص است این است که شرایط دریایی ایران در حال بازگشت به دوره ترامپ است. در سال ۲۰۱۸ الی ۲۰۲۰ دولت دونالد ترامپ تحت عنوان کمپین «فشار حداکثری» بیشترین تحریم های نفتی و غیرنفتی را علیه ایران اعمال کرد. این اقدام با واکنش مقامات وقت ایران روبه‌رو شد و آنها تهدید به بستن «تنگه هرمز» کردند. از آن سو، کشورهای غربی و آسیایی شروع به توقیف برخی کشتی‌های ایران نمودند که این اقدام با واکنش سخت ایران روبه‌رو شد و ایران هم نفتکش های برخی از این کشورها را به عنوان تلافی در آبهای جنوبی توقیف کرد. همچنین، فشار تحریم ها باعث شد ایران دست به یک ائتلاف دریایی نو با ونزوئلا بزند. این ائتلاف به خصوص برای آمریکا بسیار سخت آمد و تمام تلاشش را کرد تا جلوی این ائتلاف را بگیرد.

■ ×فراز و فرود دولت بایدن و کاهش و افزایش تنش دریایی

دوره تنش دریای بین ایران و غرب پس از پایان دوره ترامپ تمام شد. با پیروزی جو بایدن در انتخابات آمریکا و ورود به کاخ سفید و ایضا احیای مذاکرات هسته ای بسیاری از کشورها تا حدی امیدوار شدند مساله تحریم های نفتی ایران حل شود اما این اتفاق نیفتاد و بعد از گذشت چند سال از مذاکرات، همچنان این مساله دردسرساز است.

با به بن رسیدن مذاکرات هسته ای به خصوص بعد از مطرح شدن موضوع حذف نام سپاه پاسداران از لیست گروه های تروریستی دوباره تنش بین ایران و غرب زیاد شد. مساله تحریم های نفتی ایران مدتی بود مطرح نمی شد اما با به هم خوردن برجام بار دیگر این مساله پررنگ شد و دو طرف وارد تنش نفتی شدند. در این میان، تحریم سنگین روسیه و نوسانات بازار طلای سیاه نیز مزید بر علت شده و ایران و غرب را وارد چالشی بزرگتر کرده و می کند. مساله تنش با اوکراین اولین نشانه از تنشی بزرگتر است که ممکن است در ماه های آینده بین ایران و برخی کشورهای دیگر غربی رخ دهد.

■ ×همه چیز به برجام بستگی دارد

به هر حال، پر واضح است که مساله تنش دریایی و نفتی اخیر به مذاکرات هسته ای و برجام ارتباط دارد. این مساله ای است که رویترز نیز در گزارشی بر آن تاکید کرده است. بر اساس گزارش رویترز، با کاهش احتمال توافق ایران و غرب و دور شدن هیات مذاکره کنندگان از وین، تنش های غیرمستقیم و مستقیم ایران و آمریکا در دریا نیز بیشتر شده است. این اتفاق می تواند شدت گرفته و تحولات عمیق تری را در منطقه و دنیا ایجاد کند. باید صبر کرد و دید در آینده چه اتفاقی می افتد.

■ ×واکنش نمایندگان به اقدام تنبیهی ایران علیه یونان

تعدادی از نمایندگان مجلس شورای اسلامی نیز در صفحات شخصی خود در توییتر به توقیف کشتی نفتکش ایرانی توسط دولت یونان و در اختیار قرار دادن نفت آن به آمریکایی‌ها و همچنین اقدام متقابل ایران در توقیف دو نفتکش یونان واکنش نشان دادند که در زیر می خوانید:

جلیل رحیمی جهان آبادی عضو کمیسیون امنیت ملی و سیاست خارجی: اقدام سپاه پاسداران در توقیف دو کشتی متخلف یونانی؛ عملی منطبق بر موازین حقوق دریاهاست. سپاه نیروی دفاعی ما و مورد حمایت همه ارکان حاکمیت و مردم است. غرب نمی‌تواند دزدی نفت ما را قانونی و برخورد سپاه با نفتکش‌های متخلف را غیر قانونی بداند، استاندارد دوگانه بین المللی وجود ندارد.»

بهروز محبی نجم آبادی نماینده سبزوار: به عنوان عضو گروه دوستی پارلمانی یونان، از دولت یونان درخواست استیفای کامل حقوق ملت مقتدر ایران اسلامی را دارم.

یونان سریعا خطای نابخشودنی خود در همکاری با شیطان بزرگ و دزدی دریایی نفت ایران را جبران کند. ما سال هاست شاخ بزرگترین غارتگر بین المللی، آمریکای جهانخوار را شکسته ایم.

سیدناصر موسوی لارگانی نماینده فلاورجان: کشورهایی که به تبعیت از آمریکا علیه منافع ایران اقدام می کنند، بدانند خلیج فارس دباغ خانه است و گذر پوست هم به □□دباغ خانه خواهد افتاد. خیال نکنند با توقیف نفتکش و دزدیدن نفت□ ملت ایران می‌توانند قسر در بروند. دست مریزاد می‌گوییم به دلاورمردان سپاه که یونانیان را خوب تنبیه کردند .

هادی بیگی‌نژاد نماینده ملایر:اقدام مذبوحانه یونان در توقیف نفتکش ایرانی با توقیف دو نفتکش یونانی توسط نیروی دریایی سپاه پاسخ داده شد. دست‌مریزاد به سبزپوشان جمهوری اسلامی ایران

آمریکا هم بداند که مصادره کشتی ایرانی بدون هزینه و بی پاسخ نخواهد ماند. به وقتش سیلی مقتدرانه‌ای خواهیم زد.

علی حدادی نماینده ساوجبلاغ: آفرین به عناصر مومن در جمهوری اسلامی ایران که خوش‌خدمتی برخی برای آمریکا را بی‌جواب نگذاشتند .

محمدرضا احمدی سنگری نماینده رشت:جمله معروف امام خمینی (ره) که اگر سپاه نبود کشور هم نبود در توقیف نفتکش یونانی نمود پیدا می کند. اگر معادله بازدارندگی و مقابله به مثل سپاه نبود چه بسا امروز جریان صادرات نفت کشور بطور کلی قطع می‌شد.

علی بابایی کارنامی نماینده ساری: توقیف نفتکش یونانی حامل یک پیام مهم است:از این به بعد فقط ایران نیست که هزینه تحریم‌ها را می پردازد بلکه کشورهایی که پیرو آمریکا هستند نیز باید هزینه آن را بپردازند، دنیا باید بداند که آمریکا دیگر قادر به حمایت از هم‌پیمانان خود نیست.

عضو کمیسیون امنیت ملی مجلس:

همه ما شرمنده مردم هستیم

عضو کمیسیون امنیت ملی و سیاست خارجی مجلس تاکید کرد: از آن جایی که همه ما شرمنده مردم هستیم، ضرورت دارد تا رئیس جمهور از وضعیت مردم بصورت میدانی مطلع شوند و تصمیم بگیرند.

زهره الهیان با حضور در نشست شورای اداری استان تهران که با حضور رئیس جمهور تشکیل شده بود در خصوص مشکلات حاشیه شهر تهران و مناطق جنوبی نکاتی را با آقای رئیسی مطرح کرد.

رئیس کمیته حقوق بشر مجلس به رئیس جمهور گفت: ما نمایندگان شرمنده مردم هستیم لازم است ضمن تشکر از وقتی که گذاشتید با رویکرد انتقادی صحبت کنیم.

عضو کمیسیون امنیت ملی از رئیس جمهور خواست درقالب نشست ها و پشت درب های بسته تصمیم گیری نکرده و ادامه داد: بلکه همچون حضور ایشان در سفرهای استانی، در تهران هم شخصا در مناطق محروم استان تهران حضور پیدا کنند. تصمیم گیری پشت درب های بسته معمولا تصمیماتی اشتباه است.

این نماینده مجلس مطرح کرد: فارغ از گزارش های به ظاهر خوبی که به شما داده می شود شخصا واقعیت‌های مناطق جنوبی تهران را مشاهده و سپس تصمیم گیری کنید. مشکلات مردم تهرانسر، محله‌های آسیب‌زا در شهرک علایین وارغوان درشهرری ، روستای مرتضی‌گرد و محمود آباد را خودتان از نزدیک ببینید.

وی با تاکید بر اینکه استان تهران به روایت وزارت اقتصاد محرومترین استان کشور است بیان کرد: سرریز فقر و محرومیت و نابودی کشاورزی درکل کشور در هشت سال دولت روحانی به حاشیه شهر تهران سرازیر شده است، تقاضا می شود گزارشی از شهرستان بهارستان بگیرید . دوسال است که بنده پیگیر سند املاک مردم صبور تهرانسر هستم ولی متاسفانه مدیران غیر انقلابی باقیمانده از دولت روحانی پاسخگوی مردم نیستند.

نماینده مردم تهران گفت: از شما تقاضا دارم هرچه سریعتر مدیران انقلابی را در رأس امور بگذارید تا مردم طعم شیرین خدمت را در دولت مردمی آقای رئیسی بچشند . از آن جایی که همه ما شرمنده مردم هستیم ، ضرورت دارد تا رئیس جمهور از وضعیت مردم بصورت میدانی مطلع شوند و تصمیم بگیرند .

رئیس ستاد کل نیروهای مسلح:

هیچ وقت تهدید را کوچک نمی‌گیریم

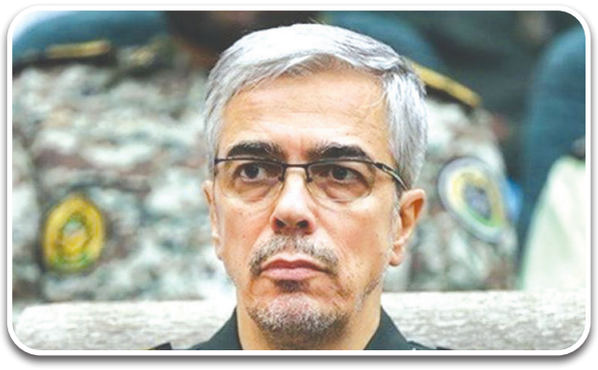

رئیس ستاد کل نیروهای مسلح گفت: ارتش با درک دقیق نیاز نبردهای آینده با استفاده از روش‌ها و تجهیزات جدید وارد عرصه متحول امروز و آینده شده است و خوشبختانه امروز در عرصه پهپادی این توانمندی را در ارتش دیدیم.

سردار سرلشکر محمد باقری، رئیس ستاد کل نیروهای مسلح پس از بازدید از پایگاه پهپادی راهبردی ۳۱۳ گفت: امروز برای من یک روز فوق‌العاده ارزشمند و استثنایی است که چنین قدرت قابل توجهی در حوزه پهپادی را در ارتش جمهوری اسلامی ایران و در یکی از پایگاه‌های زیرزمینی و امن عملیاتی پهپاد، آن هم در سطح راهبردی مشاهده کردم.

سردار سرلشکر باقری اضافه کرد: آنچه در نبردهای سال‌های اخیر در قفقاز، اوکراین و جاهای دیگر می‌بینیم و قبل‌تر از آن در مقابله با تروریست‌ها در سوریه و عراق تجربه شد و سایر نبردهای دهه اخیر، بیانگر این است که جایگاه پهپاد جایگاهی استثنایی و به شدت در حال رشد است. ارتش با درک دقیق نیاز نبردهای آینده با استفاده از روش‌ها و تجهیزات جدید وارد صحنه و عرصه متحول امروز و آینده شده است و خوشبختانه امروز در عرصه پهپادی این توانمندی را در ارتش دیدیم.

وی تاکید کرد: حقیقتا ما در هر موردی باید صحنه نبرد محتمل را با بازی جنگ هوشمندانه، دقیق و بی‌طرفانه نه تبلیغاتی و جانبدارانه بررسی کنیم و اگر به این نتیجه رسیدیم که نیاز به تحولاتی داریم، شجاعانه وارد شویم. تلاش کنیم و این تحول را برای بازدارندگی در مقابل دشمن ایجاد کنیم. اینها با روش، تجهیزات و امکانات گذشته امکان‌پذیر نیست و باید با امکانات و روش‌های جدید این اتفاق رخ دهد. بنابراین پهپادهایی که امروز دیدیم می‌تواند چنین نقشی را به خوبی ایفا کند.

سردار سرلشکر باقری با تاکید بر اینکه ما هیچ وقت تهدید را کوچک نمی‌گیریم، دشمن را خواب فرض نمی‌کنیم، چشمانمان باز است و دائما هوشیار و مراقب هستیم، خاطرنشان کرد: خدا را بابت داشتن چنین فرماندهان لایق، توانمند، پا در رکاب ولی امر مسلمین و ان‌شاءالله سرباز حضرت ولی عصر (عج) شاکرم و امیدوارم روز به روز ابعاد دیگر قدرت ارتش را ببینیم.

سخنگوی کمیسیون امنیت ملی مجلس:

غربی‌ها ژست بازی‌به‌هم‌زنی گرفته‌اند

سخنگوی کمیسیون امنیت ملی و سیاست خارجی مجلس شورای اسلامی گفت: اگر طرف‌های غربی حسن‌نیت و جدیت داشته باشند در کمتر از ۲۴ساعت می‌توانیم به توافقات برد ـ برد در مذاکرات وین دست پیدا کنیم.

محمود عباس‌زاده مشکینی سخنگوی کمیسیون امنیت ملی و سیاست خارجی مجلس شورای اسلامی در گفت‌وگو با خبرنگار پارلمانی خبرگزاری تسنیم، با بیان اینکه "اخیرا آقای باقری رئیس تیم مذاکره‌کننده هسته‌ای کشورمان با حضور در کمیسیون گزارش مفصلی از روند مذاکرات به نمایندگان ارائه کرد"، گفت: تیم مذاکره‌کننده هسته‌ای کشورمان در چارچوب خطوط قرمز ترسیم‌شده و بر اساس منافع ملی در حال پیشبرد مذاکرات است.

وی با بیان اینکه در مذاکرات توافقات شفاهی در بیشتر موارد اختلافی صورت گرفته است، افزود: برخی از موارد اختلافی از جمله تضمین‌ها برای تکرار نشدن بدعهدی‌ها و برخی موارد دیگر همچنان باقی مانده است که باید تعیین تکلیف شود تا نگرانی‌هایی که در این حوزه ایران دارد برطرف شود.

نماینده مشکین‌شهر در مجلس با تأکید بر اینکه آمریکایی‌ها تلاش دارند ساختار تحریم‌ها علیه ملت ایران را نگه‌دارند، ادامه داد: این موضوع یکی از خطوط قرمز ایران است و از ابتدای مذاکرات نیز به طرف‌های غربی اعلام کرده است که باید ساختار تحریم‌ها حفظ نشود.

سخنگوی کمیسیون امنیت ملی و سیاست خارجی مجلس درباره زمان ازسرگیری مذاکرات وین، اظهار کرد: اگر طرف‌های غربی حسن‌نیت و جدیت داشته باشند در کمتر از ۲۴ ساعت می‌توانیم به توافقات برد ـ برد دست پیدا کنیم.

عباس مشکینی‌زاده با ابراز اینکه "در زمان حاضر توپ در زمین غربی‌ها است"، عنوان کرد: آمریکایی‌ها برای رسیدن به توافق باید تصمیمات سیاسی مهمی اتخاذ کنند تا برجام بار دیگر احیا شود.

وی با تصریح بر اینکه غربی‌ها با ژست بازی‌به‌هم‌زنی نمی‌توانند امتیازات بیشتری از ایران دریافت کنند، گفت: خوشبختانه ایران امروز پای میز مذاکره برگه‌های برنده زیادی دارد و از موضع قدرت به‌دنبال احقاق حقوق ملت خود است.

سخنگوی کمیسیون امنیت ملی و سیاست خارجی مجلس با بیان اینکه ایران همواره تلاش کرده است اختلاف پای میز مذاکره حل‌وفصل شود، ادامه داد: ما در مذاکرات به‌دنبال نتیجه خوب برای کشور بر اساس منافع ملی با توافق یا بی‌توافق هستیم، این غربی‌ها هستند که باید دست از زیاده‌خواهی‌های خود بردارند.

مفقودی فاکتور اتاق

گواهی میشود فاکتور اتاق به شماره موتور ۱۸۱B۰۰۷۰۷۳۷ وبه شماره شاسی NAAM۳۱FE۳JK۱۱۸۰۷۴ مفقود گردیده و از درجه اعتبار ساقط میباشد

آگهی مفقودی

مجوز حمل سلاح ساچمه زنی مدل تک لول ته پر کوسه به شماره کالیبر ۱۲ و شماره سلاح ۰۸۰۵۵۳۱۳ ساخت کشور روسیه به نام علی خدادادی فرزند جعفر به شماره شناسنامه ۳۰۴ متولد ۱۳۵۴ و شماره ملی ۵۹۸۹۶۱۰۷۲۶ مفقود گردیده و از درجه اعتبار ساقط می باشد

اعلام مفقودی

فاکتور فروش یکدستگاه موتور سیکلت ۱۲۵ سی سی به رنگ سفید به شماره بدنه ۹۵۱۴۲۵۵ و شماره موتور ۱۱۵۱۲۹ و شماره پلاک انتظامی ۵۴۱-۵۵۲۷۸ مفقود و از درجه اعتبار ساقط می باشد

الشتر

اعلام مفقودی

جواز حمل سلاح ها ۱- یک قبضه سلاح شکاری ۵ تیر گلنگدنی به کالیبر ۹۲/۷ به شماره بدنه ۲۴۲۷۶-۲۴۴۳۲ ساخت کشور ایران ۲- سلاح شکاری مدل تکلول ته پر چخماقی کالیبر به شماره بدنه ۲۲۱۲۳۵ ساخت کشور ترکیه متعلق به اینجانب میرضا عبدلی طلایی با کد ملی ۴۱۸۹۲۴۵۱۱۹ فرزند نوروزعلی مفقود و ازدرجه اعتبار ساقط می باشند.

الشتر

نهاده نیمایی هنوز وارد بازار نشده است

مدیرعامل اتحادیه مرکزی دام سبک کشور اضافه کرد: هنوز نهاده‌ها با ارز نیمایی وارد بازار نشده است و بازار دچار کمبود نهاده است. همین کمبود باعث شده جوی داخلی که قبل از حذف ارز با قیمت ۹۰۰۰ تومان فروش می‌رفت و بعد از حذف ارز می بایست به ۱۲ هزار تومان می رسید به حدود ۱۵ هزار تومان برسد.افشین صدردادرس ، در پاسخ به این سوال که آیا حذف ارز ترجیحی به نفع صنعت دامپروری کشور بود یا خیر؟ گفت: با توجه به شرایط اقتصادی کشور به نظر می رسد حذف ارز ۴۲۰۰ تومانی امری اجتناب ناپذیر بود اما نکته مهم این است باید پیش از حذف آن به آثار و تبعاتی که به دنبال دارد توجه می‌شد و برای آن برنامه ریزی صورت می‌گرفت. دی ماه سال ۱۴۰۰ بحث حذف ارز ۴۲۰۰ تومانی مطرح شد اما این اتفاق به تازگی وارد فاز اجرایی شده است. باید پیش از اجرای این طرح برنامه‌های حمایتی تصویب می‌شد که امروز معطل این برنامه‌ها نمی‌ماندیم. اگر چه در جریان این هستیم که اقدامات لازم برای تامین سرمایه در گردش تولیدکنندگان انجام شده است.

هر فرد در قرعه کشی خودرو ۲۰۰ میلیون تومان سود کرد

رئیس انجمن قطعه سازان همگن نیرومحرکه می‌گوید: قرعه کشی خودرو باعث توزیع ۱۰۰ هزار میلیارد تومانی رانت شده است.بر اساس این گزارش محمدرضا نجفی منش رئیس انجمن قطعه سازان همگن نیرومحرکه گفت : قرعه کشی خودرو طی ۳ سال برگزاری به بازار خودرو لطمه زد. مسئولان نباید پافشاری در اجرای قرعه کشی کنند و نیاز است یک تصمیم درست در این خصوص بگیرند.پیشتر نعمت بخش دبیر انجمن خودروسازان گفته بود باید مانند دهه ۷۰ خودرو در حاشیه بازار به فروش رود تا قیمت خودرو تک نرخی شود.رئیس انجمن قطعه سازان همگن نیرومحرکه می گوید: اکنون هجمه خرید خودرو برای این است که هر کسی خودرو می‌خرد از ۵۰ تا ۲۰۰ میلیون سود می‌کند؛ فرد برنده هنوز خودرو را تحویل نگرفته، سود می کند.نجفی منش گفت: دولت نباید در سیستم فروش خودرو دخالت کند؛ دخالت او باعث شد تولید کم شود، کارهای توسعه ای خوب پیش نرود و هیچ عایده ای نداشت و فقط باعث شد سالی ۱۰۰ هزار میلیارد تومان بین مردم توزیع شود.نعمت بخش دبیر انجمن خودروسازان گفته بود این سیستم باعث شده دیگر خودرو به دست مصرف کننده واقعی نرسد.

دستمزد، ارزش پول ملی یا رفاه؛ کدام بازیگر صحنه مهاجرت نیروی کار در جهان هستند؟

اشتغال؛ از دلایل اصلی مهاجرت

موضوع مهاجرت نیروی کار در سال‌های اخیر به یکی از چالش‌های مهم جهانی‌سازی اقتصاد بدل شده است. بسیاری از تحلیل‌گران بر این باورند که یکی از مسائلی که می‌تواند به زمینه‌های توسعه‌ای کشورها آسیب جدی وارد کند، بحث مهاجرت نیروی کار متخصص آن کشورها است. آمارها نشان می‌دهد کشورهایی مانند هندوستان، چین، روسیه، اندونزی، پاکستان و ایران از اصلی‌ترین کانون‌های مهاجرت نیروی کار هستند و در مقابل ایالات متحده آمریکا، انگلستان، آلمان و برخی کشورهای حاشیه خلیج فارس از کانون‌های اصلی مهاجرپذیری در زمینه نیروی کار محسوب می‌شوند. بنابر آمارهای وزارت کشور پاکستان، از جمعیت ۲۰۰میلیونی این کشور هم اینک حدود ۱۰ میلیون نفر در خارج این کشور کار می‌کنند. این آمار که شامل ۵درصد جمعیت این کشور است، درحالی است که تنها در کشور انگلستان بیش از یک و نیم میلیون نفر از نیروی کار فعال، شامل پاکستانی‌ها می‌شود که از مشاغل بسیار سطح پایین تا استادی دانشگاه و پست‌های دولتی را به خود اختصاص داده‌اند. تنها در سال ۲۰۱۷ میلادی یعنی سال ۱۳۹۶ خورشیدی، براساس داده‌های منتشر شده توسط بانک مرکزی جمهوری اسلامی پاکستان، نیروی کار پاکستانی خارج از کشور از محل پس‌انداز ناشی از درآمدهای خود، ۲۱٫۳۷ میلیارد پوند (۱۵ میلیارد دلار) ارز پر قدرت به داخل پاکستان فرستاده‌اند. مجله تایمز اقتصادی نیز با برآوردهای خود درباره هندوستان البته آمارهای قابل توجه‌تری را عرضه می‌کند. هندوستان با بیش از ۲۰میلیون مهاجر نزدیک به ۱.۵درصد از جمعیت ۱.۵میلیاردی کشور خود را به‌عنوان نیروی کار در بیرون از مرزهای خود حفظ کرده است. امارات متحده عربی، عربستان و آمریکا اصلی‌ترین مقصد این جمعیت قابل توجه است. ایران نیز با دارا بودن حدود ۸۵میلیون جمعیت چیزی حدود ۴.۵میلیون نفر مهاجر دارد که حدود ۲.۵میلیون نفر از آنان نیروی کار متخصص و نیمه متخصص فعال محسوب می‌شوند. به این معنا حدود سه درصد از نیروی کار فعال کشور به‌عنوان فروشنده کار خود به کشورهای بیگانه، در خارج از مرزها فعالیت می‌کنند که عمدتا شامل ایرانیان تحصیل‌کرده یا کارگران متخصص رده‌بندی می‌شوند. البته شرایط کشورهای جنگ‌زده‌ای مثل اوکراین، سوریه و افغانستان در بحث مهاجرت متفاوت است و درباره این کشورها باید به زمینه‌های سیاسی و نظامی مهاجرت اشاره کرد. با این احوال اوضاع در روسیه اندکی پیچیده‌تر است. چندی پیش اندیشکده امریکن اینترپرایز به‌عنوان یکی از مهم‌ترین مراکز پژوهش سیاسی و آینده‌پردازی ایالات متحده آمریکا در گزارشی درباره وضعیت مهاجرت نیروی کار متخصص روسیه پس از جنگ اوکراین نوشت: از زمان شروع جنگ، بین ۵۰۰۰۰ تا ۷۰۰۰۰ متخصص فناوری اطلاعات روسیه را ترک کرده‌اند. احتمالاً ۱۰۰.۰۰۰ نفر دیگر تا قبل از پایان ماه می، این کشور را ترک خواهند کرد. این روند جدیدی نیست. از دو سال پیش بیش از ۲۰درصد از کارکنان متخصص بلاروسی - حدود ۲۰.۰۰۰ نفر- کشور را به مقصد لهستان ترک کرده‌اند. در این گزارش تاکید شده که تحریم‌های غرب علیه روسیه و متحدانش احتمالا باعث تسریع خروج کارگران ماهر این کشورها شده و آمریکا و کشورهای عضو ناتو باید با جذب این نیروها، جلوی خطر جذب این نیروی عظیم ماهر در اقتصاد چین را بگیرند. جمهوری خلق چین نیز از جمله کشورهای پر مهاجر دنیاست .

■ از نسبت دستمزد با مهاجرت تا وضعیت استانداردهای زندگی

برخی کارشناسان بر این باور هستند که جمعیت نقش مهمی در مهاجرت نمی‌تواند ایفا کند و جمعیت اضافی کشورها نمی‌تواند صرفا دلیلی برای پر مهاجر بودن یک کشور باشد. در مقابل گروهی استدلال می‌کنند که دستمزد می‌تواند در این زمینه نقش محوری ایفا کند. منصور ایزدپناه (اقتصاددان و کارشناس بازارهای مالی) معتقد است: بسیاری از کشورهای مهاجرپذیر دستمزدی بیش از سطح متوسط دستمزد در جهان یعنی ماهانه ۱۵۰۰دلار را پرداخت می‌کنند و عمده جمعیت نیروهای کار مهاجر جهان، متعلق به کشورهایی هستند که حدود نصف این رقم متوسط را ماهیانه دریافت می‌کنند و در مقابل کشورهای مهاجرپذیر بیشتر شامل کشورهایی هستند که گاه حدود سه برابر این رقم را در ماه پرداخت می‌کنند. نگاهی به آمارها و ارقام نیز حاکی از این است که عمده کشورهای با دستمزد بالا مهاجرپذیران اصلی دنیا هستند. البته کشورهایی مانند سوئیس و فنلاند باتوجه به وسعت اندک و ظرفیت جذب پایین و قوانین سخت مهاجرتی، با وجود نرخ دستمزد بالا میزبان مهاجرین نیستند .سیدعبدالوهاب سهل آبادی می گوید: نباید تصور کنیم تمام افرادی که برای شغل از کشور خارج می‌شوند، به‌عنوان نیروی کار تخصصی خارج می‌شوند. بخش قابل ملاحظه‌ای از این افراد شامل همان بخش دانش آموختگان فاقد تخصصی هستند که نظام دانشگاهی کشور آن‌ها را بیرون داده و ما نیز نتوانستیم به آن‌ها مهارتی بیاموزیم.

■ سهم نیروی کار نخبه در بازار کار مهاجرت کنندگان

فرار مغزها باعنوان مهاجرت متخصصین و نخبگان تحصیل‌کرده معمولا یکی از اشکال مهاجرت محسوب می‌شود. این امر منحصر به ایران نیست و چندی پیش صنف اساتید دانشگاه آکادمی‌های آمریکا اعلام کرد که بطور متوسط حدود ۴درصد از کل اساتید دانشگاه آمریکا هندی تبار هستند. سهم مهاجرین آسیایی در میان استادان دانشگاه‌های اروپا نیز بالاست.

■ امنیت شغلی و امکانات رفاهی و تامین اجتماعی در فرار نیروی کار نقش موثر دارد

فرامرز توفیقی (عضو نماینده کارگری شورای عالی کار و رئیس کمیته مزد) با اشاره به چالش مهاجرت نیروی کار در سطح جهانی اظهار کرد: بررسی نوع مهاجرت، دلیل و نرخ مهاجرت در کشورهای مختلف بسیار متفاوت است. برای مثال در پاکستان امنیت و فقدان زیرساخت‌های رفاهی بسیار مهم است. در هندوستان نرخ بالای جمعیت و مازاد نیروی کار در کنار شاخص شکاف طبقاتی معروف این کشور و قرابت فرهنگی و جغرافیایی هند با تمامی کشورهای جنوب آسیا و سطح پایین انتظارات کارگران هندی از لحاظ فرهنگی، دلیل مهاجرت می‌تواند باشد. همچنین مسئله اختلاف دستمزد برای کارگر ارزان در چین و در روسیه بحث بحران جنگ اخیر و شرایط سیاسی و تحریم می‌تواند در مهاجرت نیروی کار موثر باشد. توفیقی ادامه داد: آنچه درباره ایران وجود دارد نیز تا حدی متفاوت است. در ایران ما با نوعی همه‌گیری مهاجرت مواجه هستیم. به عبارتی تصور می‌شود که عمده مهاجران به خارج از کشور در ایران شامل دانشگاهیان، نخبگان، مهندسان و سرمایه‌گذاران است، اما آمارهای غیر رسمی از مهاجرت نیروی کار متخصص کارگری و خدماتی نیز وجود دارد که از کارگر ماهر ساختمانی تا آرایشگر و تعمیرکار را شامل می‌شود که به کشورهای اروپایی و حتی ترکیه و سلیمانیه عراق مهاجرت می‌کنند و آمارشان نیز بسیار بالاست .عضو شورای عالی کار تصریح کرد: عمده دلایل مهاجرت نیروی کار در ایران شامل مسائل مهمی مانند امنیت شغلی نیروی کار و وجود قراردادهای موقت است. از سوی دیگر بحث استانداردهای زندگی و تفاوت این استانداردها در ایران از عوامل مهم مهاجرت نیروی کار است. اینکه مهندسی در یک واحد پتروشیمی در ایران ماهی ۷۰۰دلار درآمد داشته باشد و چند کیلومتر آن طرف در کشورهای حاشیه خلیج فارس این مبلغ ممکن است حدود ۴۰۰۰دلار یعنی بیش از پنج برابر باشد، چیزی‌ست که بیش از این نیروی کار را به مهاجرت ترغیب می‌کند. وی درباره ضرورت حمایت از نیروی کار مولد از سوی دولت توضیح داد: به‌نظر ما مهمترین مشکل نیروی کار در کشور بحث مسکن است. مسکن به‌عنوان مهمترین قلم از نیازهای کارگران مطرح است. هرچند ما معتقدیم در شرایط فعلی دولت برای کارگران و سایر گروه‌های آسیب‌پذیر بسته‌های حمایتی توزیع کند، اما در بحث مسکن می‌توان شهرک‌هایی را در نزدیکی شهرک‌های صنعتی به‌عنوان خانه‌های سازمانی با مشارکت کارفرما تولید کرد و می‌توان برای کارفرمایانی که مشارکت می‌کنند، مشوق‌ها و معافیت‌هایی را نیز در نظر گرفت تا به ترغیب حفظ نیروی کار در کشور کمک شود.

گزارش

پرداخت مالیات توسط مستاجران بازنگری شود

عضو هیئت مدیره اتحادیه مشاوران املاک کشوری گفت: قوانین سخت گیرانه برای تمدید اجاره توسط مالکان باید به تصویب برسد.عبدالله اوتادی گفت: پرداخت ارزش افزوده توسط مستاجران از سال ۹۵ طبق قانون مالیات های مستقیم دردسری برای مستاجران شده چراکه هر ساله مستاجران برای جابه جایی مجبور هستند با تمدید قرارداد و ثبت آن اقدام به پرداخت مالیات بر ارزش افزوده کنند، این در حالی است که در بسیاری از موارد مشاوران املاک با توجه به شرایط مستاجران نرخ کمیسیون را کمتر دریافت می‌کنند تا فشار کمتری به این قشر وارد شود.به گفته عضو هیئت مدیره اتحادیه مشاوران املاک کشوری باید شرایط و قوانین به گونه ای باشد که تنها موجران اقدام به پرداخت مالیات بر ارزش افزوده کنند.هر ساله با جابه جایی ها و افزایش نرخ های اجاره نرخ های مالیات بر ارزش افزوده هم افزایش می یابد. به طور مثال اگر رهن کامل واحد مسکونی ۳۰۰ میلیون تومان باشد، باید ۲۷ میلیون تومان موجر و مستاجر به عنوان مالیات بر ارزش افزوده پرداخت کنند که البته این مبلغ برای مستاجران باتوجه به اینکه هرسال باید جابه جا شوند مبلغ زیادی است.

وزیر جهاد کشاورزی:

ارز ۴۲۰۰ تومانی باعث تورم در کشاورزی شد

وزیر جهاد کشاورزی با بیان اینکه سیاست یارانه ارز ۴۲۰۰ تومانی موجب تورم در حوزه کشاورزی شده بود، گفت: کل مطالبات کشاورزان خوزستانی تا دوشنبه پرداخت می‌شود.سید جواد ساداتی نژاد در مورد اینکه بحث تأمین غذا در دنیا بسیار مهم است؛ نظر شما با توجه به جنگ روسیه و اوکراین چیست؟ گفت: دنیا در بحث تأمین غذا و امنیت غذایی در حال رسیدن به دیدگاهی جدید است. بسیاری از برنامه‌های جهانی مبتنی بر تأمین غذا شکل می‌گیرد و روابط در دنیا، مبتنی بر این مسئله است. راهبردهای تولید غذا به سمت خودکفایی حرکت می‌کنند، زیرا پیش از این، روسیه و اوکراین نیز که تولید کننده گندم بودند، هم اکنون وارد کننده هستند.وزیر جهاد کشاورزی افزود: کشورهای دنیا هر کدام یک راهبرد در این باره آغاز کردند؛ از جمله این که یارانه کشت دادند یا ذخیره سازی را بیشتر کردند که میزان این ذخیره سازی در برخی کشورها، تا دو برابر هم شده است.وی ادامه داد: گروهی از کشورها ممنوعیت صادرات یا وضع عوارض و محدودیت را درباره روغن و غلات انجام دادند تا امنیت غذایی مردم خود را تأمین کنند.ساداتی نژاد گفت: ایران با توجه به تغییر اقلیم و خشکسالی‌های پیاپی باز هم در قله اقتدار جنوب غرب آسیا قرار دارد، اما برای تولید مواد غذایی باید راهبرد جدید طراحی کنیم.وی افزود: امسال محصولات اساسی مثل گندم و دانه‌های روغنی را از ابتدای فصل زارعی، با خرید تضمینی کشت خواهیم کرد.

با وجود کمبود سالانه حدود ۱۰ هزار تراکتور صورت می گیرد

قاچاق ماشین آلات کشاورزی به خارج کشور

انجمن تولیدکنندگان ماشین آلات کشاورزی، قاچاق را از عوامل عقب ماندگی مکانیزاسیون کشاورزی و کیفیت پایین محصولات می‌داند.طبق اعلام وزارت جهاد کشاورزی، یکی از دلایل وجود چالش در خودکفایی محصولات اساسی و تامین امنیت غذایی کشور، عقب ماندگی در حوزه مکانیزاسیون کشاورزی مثل کمبود و گرانی تراکتور و ماشین آلات برای توسعه کشت و افزایش کیفیت محصولات تولیدی است.کامبیز عباسی رئیس مرکز توسعه مکانیزاسیون وزارت جهاد کشاورزی گفت: طی سال‌های اخیر افزایش قیمت تراکتور و کمباین به یکی از بزرگترین دغدغه‌های کشاورزان تبدیل شد که به همین علت، جلوی افزایش قیمت آن‌ها را گرفتیم و عنوان کردیم که نمی‌شود، قیمت محصولات کشاورزی یک روند ثابت باشد، اما ماشین آلات به طور تصاعدی گران شوند.به گفته او، برآوردها نشان می‌دهد که سالانه ۲۰ تا ۲۲ هزار دستگاه تراکتور در کشور مورد نیاز است، درحالیکه طی پنج سال گذشته، میزان تولید تراکتور بین ۱۰ تا ۱۳ هزار دستگاه بوده است.رئیس مرکز مکانیزاسیون وزارت جهاد کشاورزی گفت: قیمت نمونه‌های مشابه خارجی این ماشین آلات بسیار با قیمت‌های داخلی فاصله دارد و واردات آن‌ها مقرون به صرفه نیست؛ به همین جهت، اولویت ما این است که تولیدکنندگان داخلی را حمایت کنیم تا کسانی که اکنون مونتاژ می‌کنند، به سمت تولید رفته و با تعداد بیشتری تکثیر کنند. حمیدرضا نامی رئیس انجمن تولیدکنندگان ماشین آلات کشاورزی گفت: قیمت تراکتور و ماشین آلات کشاورزی در مقایسه با دیگر وسایل نقلیه طی سال‌های اخیر نوسانی نداشته است. این ماشین آلات و ادوات کشاورزی به جهت جذابیت قیمت، به کشورهای همسایه صادر یا قاچاق می‌شود؛ چرا که به لحاظ اقتصادی و قیمت، با مشابه خارجی قابل قیاس نیست.او می گوید: کشاورزان برای خرید و سرمایه گذاری در حوزه مکانیزاسیون با توجه به اصل اقتصادی بودن، سرمایه گذاری می‌کنند که قبل از دخالت‌های دولت و رقابت با بخش خصوصی، تکنولوژی روز و ماشین‌های نوین وارد این بخش شد، اما طی سال‌های اخیر مشکلات سیستم توزیع بازگشت به عقب را به همراه داشت. نامی گفت: با توجه به فقدان برنامه مشخص برای پرداخت تسهیلات در استان‌های مختلف، وضعیت برای حوزه صنعت و بهره برداران سخت‌تر از سال‌های قبل خواهد بود. دولت نباید در بخش عرضه دخالتی داشته باشد و به عنوان سیاست گذار و ناظر اجازه دهد عرضه و تقاضا همانند سال‌های قبل به تعادل برسد. در شرایط کنونی وضعیت نابه سامان مکانیزاسیون موجب شده در کشاورزی سنتی بمانیم و نتوانیم به سمت و سوی کشاورزی صنعتی حرکت کنیم.محمد بازرگان مشاور نظام صنفی کشاورزی گفت: عملیات کشاورزی در مقیاس ۲ یا ۴ هکتار با یک مزرعه ۱۰۰ هکتاری که مکانیزاسیون انجام می‌دهد، کاملا متفاوت است. با وجود آنکه ۸۵ درصد کشاورزی خرده مالکی است؛ بنابراین، در یک سال با مازاد و سال دیگر کمبود تولید روبه‌رو هستیم.او می‌گوید: کشاورزان دارای ۲ یا ۴ هکتار لزومی ندارد که هر یک به تنهایی تراکتور داشته باشند، بلکه شرکت‌های مکانیزاسیون خصوصی در مناطق مختلف باید ایجاد شود که به کشاورزان خدمات ارائه دهد. با تجمیع اراضی بخش کشاورزی و ارائه خدمات مکانیزاسیون بر مبنای کشت قراردادی، امکان خودکفایی محصولات کشاورزی طی یک برنامه ۵ ساله وجود دارد.سید جواد ساداتی نژاد وزیر جهاد کشاورزی گفته است: کشاورزی در ایران صرفه ندارد که با حرکت به سمت کشت قراردادی و اصلاح نظام پرداخت یارانه‌ها، می‌توان کشاورزی و صنایع وابسته به آن را اقتصادی کرد.

گزارش

سرمایه بازار می تواند قدم به قدم افزایش یابد

روزبه شریعتی / تحلیلگربازارسرمایه

بازار تقریبا از اوایل زمستان سال گذشته راکد بود، حجم معاملات در آذر و اوایل دی ماه کم‌تر از ۳۰۰۰ میلیارد تومان بود درحالی که ارزش معاملات به عنوان دماسنج بازاز محسوب میشود و زمانی که حجم معاملات کم‌تر از ۳۰۰۰ میلیارد تومان باشد در شرایط رکودی قرار دارد. چنانچه حجم معاملات بین سه تا پنج هزار میلیارد تومان شرایط خنثی است و بالای ۵۰۰۰ میلیارد تومان مانند این روزها، دوره رونق بازار محسوب می شود.از دی ماه به بعد حجم معاملات بازار کم کم افزایش یافت که دلایل مختلفی داشت. رشد دلار بازار آزاد یکی از چاشنی‌های این اتفاق بود، همچنین صنعت خودرو متاثر از اخبار واگذاری‌ها مورد توجه قرار گرفت، تاثیر برگشت ذخایر مالیات بانک ملت نیز تاثیرگذار بود، در این شرایط صنایع کوچک پیشرو بازار بودند. در صنایع دارویی، لبنی و غذایی سیگنال حذف ارز ترجیحی تاثیرگذار بود زیرا متناسب با حذف آن افزایش نرخ‌ها به شرکت ها داده شد. هرچند افزایش نرخ‌ها به میزان افزایش بهای تمام شده نبود، اما از انجایی که افزایش ریالی در حاشیه سود عملیاتی اتفاق افتاد باعث شد بازار اقدام به خرید این شرکت‌ها کند. شاخص کل از محدوده یک میلیون و ۲۰۰ هزار واحد به یک میلیون و ۵۰۰ هزار واحد رسیده درحال حاضر نیز یک مقاومت ساختگ ذهنی دارد. بازار تا انتهای اردیبهشت ماه منتظر اتفاقاتی بود که بتواند محرکی برای رشد بعدی خود داشته باشد. دلار به محدوده ۳۰ هزار تومان و دلار نیمایی به بالای ۲۵ هزار تومان رسیده است. بازار منتظر گزارش‌های ۱۲ ماهه بود اگر این گزارش‌ها بیشتر از انتظار بازار بود و منجر به این می شد که پی به ای های تی تی ام بازار کاهش پیدا کند، بازار این قدرت را داشت که بتواند محدوده یک میلیون و ۶۰۰ هزار واحد را رد کند اما تا حدی رشد کرده بود. از طرف دیگر سیگنال‌های متناقض از سمت مذاکرات به بازار تزریق شد، گزارش‌هایی که امد مخصوصا در صنعت پالایشی پایین‌تر از حد انتظار بود، شفافیت در نرخ مواد صادراتی و پیوست بودجه وجود نداشت و همه این اتفاق ها باعث شد دوباره عدم اطمینان در بازار موج بزند و این نگرانی وجود داشته باشد که دولت دوباره با شرکت‌ها خلف وعده کند.در مقابل سیگنال های منفی، سیگنال های مثبت نیز به بازار تزریق شد، اتفاق‌های مثبتی که در بازار سرمایه رخ می‌دهد متاثر از قانون مالیات بر سپرده های حقوقی‌ها است که باعث شد خروج پول حقوقی‌ها از بانک‌ها به سمت صندوق‌های فیکس بازار رخ دهد. این اتفاق باعث شده دارایی تحت مدیریت صندوق‌های درامد ثابت به بالای ۴۴۰ هزار میلیارد و میزان سهام این صندوق‌ها به بالای ۶۰ هزار میلیارد تومان برسد.

اگر ورود پول حقوقی ها به سمت صندوق های درامد ثابت ادامه دار باشد و گزارش های خوبی را پیش رو داشته باشیم و اگر نرخ بانکی در این محدوده باقی بماند، با توجه به تورم می توان گفت بازار سرمایه جزو بازارهای ارزان است و اگر ریسک های سیاسی شکل نگیرد بازار می تواند قدم به قدم افزایش یابد.

وزیر تعاون، کار و رفاه اجتماعی :

حق کسی در یارانه ضایع نخواهد شد

وزیر تعاون، کار و رفاه اجتماعی با تاکید بر اینکه حتی حق یک نفر ضایع نخواهد شد گفت: آنهایی که علی الحساب یارانه دریافت کرده‌اند کمتر از ۹۰ درصد هستند. حجت‌الله عبدالملکی در حاشیه آیین تودیع و معارفه رئیس جدید مرکز حراست و مشاور ستاد دانش‌بنیان و فناوری‌های وزیر در جمع خبرنگاران اظهار داشت: ۹۰ درصد مردم یارانه دریافت خواهند کرد و همه کسانی که جزو این افراد هستند و هنوز یارانه دریافت نکرده‌اند، خیالشان راحت باشد که یارانه آنها پرداخت می‌شود.وی افزود: ۲ گروه در خصوص یارانه‌ها داشته‌ایم: افرادی که اصلاً پرونده یارانه نداشته‌اند این افراد حدود هفت و نیم‌میلیون نفر هستند که باید از سامانه اعلامی سازمان هدفمندی یارانه‌ها ثبت‌نام کنند که به حدود چهارتا پنج میلیون نفر از آنها یارانه تعلق می‌گیرند.وزیر رفاه با اشاره به افرادی که یارانه آنها توسط دولت قبل حذف و یا خودشان حذف کرده‌اند گفت: این افراد باید در سامانه اعلامی سازمان هدفمندی یارانه‌ها ثبت‌نام کنند، حقشان است که یارانه دریافت کنند.وی ادامه داد: سازمان هدفمندی یارانه‌ها، لیست ثبت‌نام‌کنندگان را برای وزارت رفاه، ارسال می‌کند بررسی‌ها تکمیلی انجام می‌شود و یارانه برای آنها از اردیبهشت‌ماه لحاظ می‌شود.عبدالملکی با بیان اینکه گروه دوم افرادی هستند که جزو دهک دهمی شناسایی شده‌اند گفت: این افراد تا فروردین‌ماه یارانه می‌گرفتند، اما در اردیبهشت‌ماه یارانه به آنها تعلق نگرفت که به دستور رئیس‌جمهور یک ماه برای آنها واریز و مسدود است تا بررسی‌ها تکمیل شود .

براساس قانون جدید چک آغاز شد

مسدودسازی وجوه حساب صادرکننده چک برگشتی

بر اساس قانون جدید چک که از ابتدای سال ۱۴۰۰ اجرا شده است، وجوه صادرکننده چک برگشتی به میزان کسری مبلغ چک در حساب‌های او در بانک‌های دیگر مسدود خواهد شد که این فرآیند از امروز به صورت تدریجی در بانک‌ها آغاز می‌شود.اجرای قانون جدید چک از ابتدای سال ۱۴۰۰ آغاز شد و از این زمان به بعد تمامی چک‌ها برای نقل و انتقال باید در سامانه صیاد ثبت شوند تا قابلیت نقد شوندگی داشته باشند.همچنین، قانون جدید ضوابط مختلف و جدیدی را برای صدور چک به همراه آورده است که گفته می‌شود به چک‌ها اعتبار می‌بخشد و چک‌های برگشتی را نیز کم می‌کند.از جمله مهم‌ترین الزامات و ضوابط قانون جدید چک می‌توان به ممنوعیت صدور چک در وجه حامل، حذف پشت نویسی چک، ثبت و انتقال چک در سامانه صیاد توسط صادرکنندگان و دریافت کنندگان و ... اشاره کرد.البته، یکی از بندهای مهم این قانون، بانک‌ها را مکلف کرده تا در صورت کافی نبودن موجودی حساب صادرکننده چک، وجه چک را از محل موجودی سایر حساب‌های صاحب حساب به ترتیب اولویت از حساب جاری، حساب قرض‌الحسنه پس انداز، حساب سرمایه گذاری کوتاه مدت و حساب سرمایه گذاری بلندمدت و همچنین مسدود کردن کلیه حساب‌ها و کارت‌های بانکی و هر مبلغ متعلق به صادرکننده به میزان مبلغ چک، پرداخت کنند .از امروز فرآیند مسدودسازی وجوه صادرکنندگان چک برگشتی به میزان کسری مبلغ چک به صورت تدریجی اجرا می‌شود.

تکمیل و ثبت ظرفیت رشته‌های تحصیلی

۱۰ درصد

معاونت پرورشی و فرهنگی آموزش و پرورش اعلام کرد: دانش‌آموزان نسبت به تکمیل و ثبت ظرفیت رشته‌های تحصیلی سال تحصیلی ۱۴۰۱-۱۴۰۲ از ۱۰ خرداد ماه اقدام کنند.در اطلاعیه «ویژه هدایت تحصیلی» خطاب به روسای اداره امور تربیتی، مشاوره و مراقبت در برابرآسیب های اجتماعی استان‌ها آمده است: با توجه به دریافت گزارش آماری از پورتال همگام، ثبت ظرفیت رشته‌های تحصیلی مربوط به سال تحصیلی ۱۴۰۲-۱۴۰۱ هنوز در برخی از مناطق در پورتال همگام انجام نشده است. در این اطلاعیه آمده است: با توجه به غیرفعال شدن نمون برگ های تکمیل ظرفیت از تاریخ ۱۰ خرداد ماه ۱۴۰۱ شایسته است به منظور جلوگیری از ایجاد خلل در فرایند صدور نمون برگ‌های هدایت تحصیلی، نسبت به تکمیل و ثبت ظرفیت در اسرع وقت اقدام شود.همچنین در این اطلاعیه نوشته شده است: تاکید می شود که این مهلت، به هیچ عنوان قابل تمدید نخواهد بود. بر اساس این گزارش، هدایت تحصیلی به صورت یک فرآیند از دوره ابتدایی با تشکیل پرونده مشاوره‌ای آغاز می شود و با انجام مداخله‌های مشاوره ای و آموزشی تا پایان دوره دوم متوسطه ادامه می یابد، اما انتخاب شاخه، گروه و رشته تحصیلی در پایان پایه نهم صورت می پذیرد.نمونه برگ هدایت تحصیلی هم زمان با اعلام نتایج امتحانات ماه های خرداد و شهریور، برای همه دانش آموزان صادر می شود و پس از تایید مسئول ثبت نمرات، مشاور و مدیر مدرسه تا نیمه تیرماه همان سال برای قبولی‌های خرداد و همزمان با اعلام نتایج شهریورماه برای قبولی‌های شهریور در اختیار دانش آموز قرار می گیرد.

تزریق واکسن فلج اطفال برای حجاج ایرانی ضروری است

۲ واکسن

تهران -ایرنا- رئیس اداره مراقبت مرکز مدیریت بیماری های واگیر وزارت بهداشت، گفت: تزریق واکسن فلج اطفال به دلیل احتمال آلودگی کشورها به این ویروس برای حجاج ایرانی ضروری است.ابراهیم قادری افزود: با توجه به اینکه احتمال آلودگی کشورها به ویروس فلج اطفال افزایش یافته است، بر اساس تاکید سازمان جهانی بهداشت، افرادی که امسال به حج تمتع مشرف می شوند باید این واکسن را تزریق کنند.وی افزود: بر اساس برگزاری جلسه ای با مسوولان سازمان حج و زیارت، تزریق واکسن فلج اطفال برای حجاج ایرانی بصورت بخشنامه به دانشگاه های علوم پزشکی کشور ابلاغ شده و افراد واجد شرایط ملزم به دریافت این واکسن هستند. قادری با بیان اینکه واکسن فلج اطفال در کشور موجود است، گفت: در حال حاضر مراکز بهداشتی در همه شهرها علاوه بر واکسن مننژیت واکسن فلج را نیز به‌اندازه کافی در اختیار دارند و زائران باید این دو واکسن را از هفته جاری تزریق کنند.وی افزود: لازم است حجاج چهار هفته قبل از اعزام ضمن مراجعه به مراکز خدمات جامع سلامت نزدیک محل زندگی، واکسن فلج اطفال را دریافت کنند. بر اساس این گزارش، تا ۹۵ درصد از افراد مبتلا به ویروس فلج اطفال هیچ نوع علائمی ندارند و بسیاری از کسانی هم که بیماری‌شان آشکار می‌شود، تنها علائم خفیفی مثل گلودرد، تب، دل‌درد یا حالت تهوع را نشان می‌دهند. علائم کمتر شایع این بیماری شامل سردرد، خشکی گردن، پشت یا پاها است و کمتر از یک درصد از افرادی که فلج اطفال را می‌گیرند فلج می‌شوند. شیوع فلج اطفال هنوز هم در آفریقا و خاورمیانه اتفاق می‌افتد. بنابراین، یک مسافر به راحتی می‌تواند فلج اطفال را به کشورهای دیگر وارد کند.

خبر

«تو خوشگل‌ترین بچه فامیل هستی»؛ بیان این جملات به «بچه‌ها» ممنوع

گوهریسنا انزانی ، روانشناس

معمولا والدین سعی دارند برای افزایش اعتماد به نفس فرزندان از جملاتی چون «تو خوشگل ترین بچه فامیل هستی»، «تو باهوش ترین دانش آموز مدرسه هستی»، «تو دوست داشتنی تر از هم‌سالانت هستی» استفاده کنند، حال آنکه بیان این جملات می‌تواند در بچه‌ها اعتماد به نفس کاذبی را شکل دهد و در نهایت مشکلات روانشناختی را برایشان ایجاد کند. والدین باید از به کار بردن جملاتی نظیر جملات یاد شده خودداری کنند، وقتی بچه‌ها در جمع هم سالان قرار گیرند و متوجه شوند این جملات اغراق آمیز بدون پایه و اساس که دائما می‌شنیدند حقیقت نداشته است، دچار افسردگی، انزوا گزینی، افزایش اضطراب، افزایش علائم ترس‌های درونی نظیر ترس از دوست داشتنی نبودن، ترس از تنها بودن و... می‌شوند و رفتار خود تخریبی آنها زیاد می‌شود. هر کدام از کودکان و نوجوانان دارای «آی کیو» و یا نمره هوشی خاص خود هستند و والدین به جای بیان جملاتی که بر پایه حقیقت نیستند باید بر روی توانایی‌ها و ویژگی‌های مثبت فرزندان تمرکز کرده و این ویژگی‌ها را به بچه‌ها گوشزد کنند. هر فردی ویژگی های مثبت و منفی و توانمندی‌ها و محدودیت‌های خاص خود را دارد و والدین اگر بتوانند به فرزندان خود کمک کنند تا با به کارگیری ویژگی‌های مثبت و توانمندی‌ها، محدودیت‌ها و ویژگی‌های منفی خود را کاهش دهند، به افزایش اعتماد به نفس فرزند کمک بزرگی کرده‌اند. از طرفی کودک و نوجوانی که نسبت به توانایی‌ها و محدودیت‌های خود آگاه است و باور دارد که می‌تواند به کمک توانایی‌هایش ویژگی‌های منفی خود را کاهش دهد، فردی «متعادل» است؛ والدین با آگاهی نسبت به این نکته باید از بیان جملات تحسین برانگیز غیر واقعی به بچه‌ها خودداری کنند. بعضا والدین بدون در نظر گرفتن استعداد فرزند، او را در حیطه علایق و آرزوهای سرکوب شده خود قرار می‌دهند تا آرزوهای خود را بر روی فرزند فرافکن کنند، نباید فراموش کنیم که بسیاری از اوقات والدین به جای شکوفا کردن استعداد فرزند، آرزوهای سرکوب شده خود را بر روی بچه ها فرافکن می‌کنند و آنها را در مسیری قرار می‌دهند که خودشان و نه فرزند دوست دارند. هوش افراد معمولا متوسط است؛ اما تمام افراد در یک حیطه خاص مثل نقاشی، ریاضی، موسیقی و... توانمندی خاصی دارند. بنابراین بچه‌ها باید سنجش و استعدادیابی شوند و در مسیر توانایی و هوش خود قرار گیرند و آموزش لازم را ببینند تا بتوانند استعداد خود را شکوفا کنند. اینگونه اعتماد به نفسشان بدون شنیدن جملات غیر واقعی، افزایش می‌یابد؛ چراکه شاهد شکوفا شدن توانایی‌ها و استعداد خود هستند. والدین در عین حالی که باید نسبت به شناخت توانایی‌های فرزندان و رشد استعداد آنها گام بردارند، باید در آموزش مهارت های زندگی نظیر چگونگی شناخت اهداف، چگونگی بروز رفتار جرأتمند، چگونگی برقراری ارتباط موثر، مدیریت خشم و استرس، خودآگاهی و مبارزه با ترس درونی و شناخت افکار و احساس و رفتار به بچه‌ها نیز اهتمام داشته باشند. والدین باید مهارت برقراری ارتباط موثر با فرزندان را به خوبی بلد باشند و بدانند با به کار بردن چه جملاتی می‌توانند اعتماد به نفس فرزند را افزایش دهند و در عین حال از تحسین بیش از حد، تحقیر و نصیحت بیش از حد، تشویق و بازجویی بیش از حد فرزندان نیز بپرهیزند.

نگاهی به معضل افزایش سقط جنین غیرقانونی

پیچ وخم فرزندآوری

در فاصله کمتر از دو هفته، دو نوزاد در میان زباله‌ها پیدا شدند؛ یکی در منطقه نازی‌آباد تهران و دیگری در یکی از نقاط نامشخص کشور. نوزادانی که مشخص نیست والدین‌شان در چه شرایطی بوده‌اند که حاضر بودند چنین وضعیتی را برای فرزندشان رقم بزنند.حقیقت آن است که آمار قابل توجه آسیب‌دیدگان اجتماعی و زنانه شدن فقر از یک سو و افزایش فشارهای اقتصادی و ناتوانی افراد در ازدواج و فرزندآوری شرایطی را فراهم کرده است که بسیاری از زوجین علاقه‌ای به فرزندآوری ندارند و اگر هم به هر دلیل با بارداری ناخواسته مواجه شوند سعی در سقط جنین می‌کنند سقطی که با توجه به ممنوعیت آن جز در موارد خاص درمانی در کشور ممنوع است.حالا، اما با تصویب قانون حمایت از خانواده و جوانی جمعیت شرایط برای گروه‌های آسیب‌دیده و در معرض آسیب سخت‌تر شده است چرا که سقط جنین و استفاده از لوازم پیشگیری از بارداری با محدودیت‌های بیشتری مواجه شده است.بر اساس بخشنامه سال گذشته مدیرکل امور دارو و مواد تحت کنترل سازمان غذا و دارو به معاونان و در راستای اجرای ماده ۵۱ قانون حمایت از خانواده و جوانی جمعیت هرگونه توزیع رایگان یا یارانه‌ای اقلام مرتبط با پیشگیری از بارداری، کار گذاشتن اقلام پیشگیری و تشویق به استفاده از آنها در شبکه بهداشتی درمانی وابسته به دانشگاه‌های علوم پزشکی ممنوع و هر گونه ارائه داروهای جلوگیری از بارداری در داروخانه‌های سراسر کشور و شبکه بهداشت و کار گذاشتن اقلام پیشگیری منوط به تجویز پزشک شد.پیش از تصویب این قانون اقلام پیشگیری از بارداری توسط خانه‌های بهداشت یا سمن‌های فعال در حوزه آسیب‌های اجتماعی به صورت رایگان در اختیار اقشار نیازمند و افراد آسیب‌دیده مانند زنان و مردان کارتن‌خواب قرار می‌گرفت.حالا، اما با ممنوعیت این اقدام و با توجه به ناآگاهی و البته فقر بسیاری از افرادی که پیش‌تر این اقلام به صورت رایگان در اختیارشان قرار می‌گرفت تولد نوزادانی که بلافاصله بعد از تولد در خیابان‌ها رها می‌شوند یا به دلیل فقر و عدم آمادگی خانواده در شرایط بسیار نازل اجتماعی و اقتصادی رشد کرده و به سرنوشتی نامعلوم دچار می‌شوند کم نیست.گرچه جمعیت رو به کاهش ایران نگرانی‌هایی را به لحاظ تبعات کاهش جمعیت و سالمندی آن در آینده ایجاد می‌کند، اما قطعا واداشتن زوج‌ها به فرزندآوری آن هم همزمان با گسترش روز افزون فقر در جامعه راهکار مناسبی نیست بلکه ابتدا باید شرایط فرزندآوری و امکانات مناسب برای رشد و پرورش و حمایت از فرزندان توسط حاکمیت فراهم شود تا از این رهگذر زوجین نیز به فرزندآوری تشویق شوند.اما درباره گروه‌های آسیب‌دیده مانند معتادان متجاهر و افراد کارتن‌خواب ماجرا متفاوت است و نبود امکانت سقط یا پیشگیری از بارداری به تولد فرزندانی منجر می‌شود که در نبود حمایت‌های اجتماعی (کاملا ملموس فعلی) یا بلافاصله بعد از تولد سر از سطل زباله و گوشه کنار خیابان‌ها درآورده و به تلخی جان می‌بازند یا اگر هم زنده بمانند به بهزیستی سپرده می‌شوند و در شرایط بسیار بدتر نیز در کنار والدین و معمولا مادران آسیب‌دیده خود، کف خیابان‌ها بزرگ شده و به سرنوشت والدین‌شان گرفتار می‌شوند. این نوع نگاه به حوزه آسیب‌اجتماعی و فرزندآوری جز باز تولید فقر و آسیب بعید است نتیجه دیگری به دنبال داشته باشد.

■ پیامدهای قانون حمایت از خانواده و جوانی جمعیت

دکتر محمدرضا محبوب‌فر، عضو انجمن علمی آموزش بهداشت و ارتقای سلامت ایران می‌گوید: از سال ۱۳۹۹ همزمان با گرانی‌هایی که در کشور ایجاد شد، ازدواج و فرزندآوری از دستور کار مردم و بسیاری از زوج‌ها خارج شده است.او با اشاره به تصویب قانون حمایت از خانواده و جوانی جمعیت به دلیل کاهش جمعیت و افزایش سالمندی در کشور، عنوان می‌کند: تصویب‌کنندگان این قانون به صورت دستوری و با در نظرگرفتن مشوق‌های مالی که با توجه به هزینه‌های روزافزون خانواده‌های ایرانی شبیه به توهم و خیال بود به دنبال فرزندآوری هستند. این قانون تاکنون هیچ دستاوری نداشته، اما به افزایش ازدواج‌های صوری و ازدواج برای کسب وام ازدواج و طلاق بعد از آن منجر شده است.به گفته محبوب‌فر این طرح محدودیت‌های بیشتری را بر حقوق سلامت جنسی و باروری زنان و مردان ایجاد کرده است. حقوق سلامت جنسی و باروری به معنای دسترسی ارزان و فراوان به لوازم پیشگیری از بارداری و اطلاعات جنسی است که این طرح این حقوق را سلب کرد است. این طرح تاثیری بسیار منفی را بر حقوق زنان اعمال کرده است.مهم‌ترین دستاور این قانون افزایش سقط جنین در کشور است موضوعی که این جامعه‌شناس بر آن تاکید کرده و ادامه می‌دهد: طرح جوانی جمعیت منجر به تسهیل ازدواج جوانان و ارتقا کیفیت زندگی مردم نشده است، زیرا مسئولان برای تسهیل ازدواج و فرزندآوری باید رفاه را برای مردم ایجاد کنند. در حال حاضر هیچگونه مشوق واقعی برای فرزندآوری وجود ندارد و افرادی که به امید این مشوق‌ها اقدام به فرزندآوری کنند در هزینه‌های تولد و پرورش فرزند خود می‌مانند و در نهایت اقدام به سقط جنین می‌کنند.

■ افزایش سقط جنین در کشور

محبوب‌فر می‌گوید: از طرف دیگر با توجه به اینکه در کشور سقط‌جنین ممنوع و درباره آن محدودیت‌های بسیاری وجود دارد، بسیاری از سقط‌جنین‌ها به صورت غیرقانونی و زیرمینی انجام می‌شود یا توسط زنانی که به صورت تجربی کار سقط جنین را انجام می‌دهند. وی با تاکید برنگران‌کننده بودن وضعیت موجود، اظهار می‌کند: بنا بر اعلام وزارت بهداشت روزانه هزار جنین در کشور به صورت قانونی یا غیرقانونی سقط شده و می‌میرند، که به این آمار رسمی باید آمار غیررسمی و ثبت نشده سقط جنین و نیز نوزادان متولد و رها شده را نیز اضافه کرد مانند آنچه طی روزهای گذشته رخ داده است.محبوب‌فر سونامی قیمت‌ها طی دو، سه سال اخیر را در افزایش این آمار موثر دانسته و می‌افزاید: برخلاف اقداماتی که در راستای افزایش جمعیت صورت می‌گیرد متاسفانه شاهد کاهش آمار سقط جنین نیستیم. در واقع باید به این نکته توجه کرد مادری که ماه‌ها فرزندی را در بطن خود پرورش می‌دهد باید به چه درجه‌ای از فقر و فلاکت رسیده باشد که جگرگوشه خود را با همان بندناف در خیابان رها می‌کند یا اینکه به دنبال سقط جنین می‌رود. به گفته او درحال حاضر تعداد افرادی که در سکونت‌گاه‌های غیررسمی و حاشیه شهر زندگی کرده و به دلیل فشار اقتصادی به سمت زندگی در مساکن غیربهداشتی با آثار سوء برسلامت روانی و جسمی می‌روند رو به افزایش است. در شرایطی که در تهران و سایر شهرهای بزرگ کشور خط فقر مسکن به ۸۰ یا ۹۰ درصد رسیده است، ۴۰ میلیون نفر از جمعیت کشور حاشیه‌نشین یا بدمسکن شده‌اند. از طرف دیگر با توجه به گرانی‌های اخیر تحت عنوان آزادسازی قیمت‌ها و حذف سوبسید موادغذایی ۸۶ درصد درآمد یک خانواده ۴ نفره صرف تامین مواد غذایی می‌شود. ۳۰ میلیون نفر از جمعیت کشور نیز اجاره‌نشین هستند که ۵۰ درصد درآمدشان صرف تامین مسکن می‌شود. در نتیجه چیزی برای آموزش، بهداشت و درمان و تفریح باقی نمی‌ماند. در نتیجه می‌توان گفت وسایل پیشگیری از بارداری از دسترس این ۴۰ میلیون نفر خارج شده است.

■ شاهد تکثیر آسیب‌های اجتماعی هستیم

وی عنوان می‌کند: افراد کارتن‌خواب، پشت‌بام خواب و موارد مشابه نیز همگی جزو همین ۴۰ میلیون نفر حاشیه‌نشین و بدمسکن هستند، برای این افراد پولی باقی نمانده که صرف خرید لوازم پیشگیری از بارداری یا بیماری‌های مقاربتی بکنند. در گذشته مراکز بهداشتی و درمانی در اختیار این گروه لوازم پیشگیری از بارداری قرار می‌داد که امروز این امکان از بین رفته است، در نتیجه این گروه که زنان نیز بین‌شان زیاد هستند بچه‌دار شده و، چون نمی‌توانند از عهده پرورش فرزند بربیایند یا نوزاد خود را می‌فروشند یا اینکه سقط می‌کنند یا اینکه پس از تولد در خیابان رها می‌کنند.این جامعه‌شناس تاکید می‌کند که قانون جوانی جمعیت در حال حاضر تبدیل به بحرانی مضاعف شده است و ما شاهد تکثیر آسیب‌های اجتماعی هستیم. افزایش سقط جنین و نوزادان سرراهی دستاورد این طرح است. در این شرایط گرانی لوازم پیشگیری از بارداری از دسترس ۴۰ میلیون نفری که نیازمند حمایت‌های اقتصادی و مشاوره‌ای هستند با دستور این قانون خارج شده است. در این شرایط در بهترین حالت سقط جنین و در بدترین حالت انواع بیماری‌های مقاربتی افزایش می‌یابد. افزایش بیماری‌های مقاربتی نیز بسیار خطرناک است.

یک کارشناس محیط زیست مطرح کرد؛

تقویت پوشش گیاهی راهکار حل بحران ریزگردها

ریزگردها مواد جامد بسیار ریزی هستند که در اثر باد و طوفان در هوا معلق می‌شوند و همچون دیگر آلاینده‌ها موجب تیرگی افق دید در آسمان می‌شوند.جنس ریزگردها می‌تواند از ذرات بسیار ریز رس، سیلت، شن، نمک ها، بقایای گیاهی، مواد تولیدی از کارخانه‌ها و صنایع، یا مخلوطی از آن‌ها باشد، ریز گردها می‌توانند مواد سمی و شیمیائی باشند؛ ریزگردها برای سلامت افراد بسیار مضر هستند، کسانی که دچار بیماری‌هایی نظیر تنگی نفس و آسم هستند در هنگام وقوع این پدیده آسیب بیشتری را متحمل می‌شوند همچنین ریزگردها می‌تواند بروز بیماری‌های جدی و خطرناکی را در پی داشته باشد.محمدصابر باغخانی پور، کارشناس محیط زیست گفت: موثرترین منشاءهای خارجی در مسئله‌ی بروز ریزگرد، کشورهای عراق، سوریه و عربستان هستند در کشورهای عراق و سوریه به دلیل عدم رعایت حقابه محیط زیستی از بالادست حوضه آبخیز خصوصا توسط ترکیه با این مشکل مواجه شده‌ایم؛ عموما مناطق آبرفتی این کشورها به خاطر وجود خاک‌های رسی و سیلتی زمانی که حقابه آنها تأمین نمی‌شود مستعد و منشأ ریزگردها می‌شود مهم‌ترین عوامل در عدم رعایت حقابه این مناطق سدسازی‌های بی رویه کشور ترکیه است.به گفته وی، در شمال شرق کشور هم به علت خشک شدن دریاچه آرال با این پدیده مواجه هستیم، در شرق کشور به‌علت عدم رعایت حقابه‌های تالاب‌های جازموریان و هامون با ریزگردها روبه‌رو شده ایم؛ از دیگر عوامل بروز پدیده ریزگردها رهاشدگی زمین‌های کشاورزی است که سبب فرسایش خاک و تشدید ریزگردها می‌گردد. همچنین کشاورزی نادرست و غیر اصولی و عدم استفاده از سیستم‌های آبیاری نوین این مسائل را تشدید می‌کند. او گفت: مهم‌ترین راهکار، ایجاد معاهده‌های بین المللی با کشورهای همسایه‌ای که با آن‌ها حوضه‌ی آبخیز مشترک داریم است که طی آن با طرح دستورالعمل برداشت از منابع آبی مشترک حقابه‌های هر کشور تعیین و حفظ گردد. همچنین در کشور خودمان نیز برای کاهش ریزگردها با منشأ داخلی لازم است به تقویت پوشش گیاهی با گونه‌های بومی بپردازیم و استفاده از روش‌های نوین آبیاری در اراضی کشاورزی را در دستور کار قرار دهیم.به گفته باغخانی پور، باید به اراضی بایر رسیدگی شود تا به منابع دیگری از ریزگرد تبدیل نشوند همچنین باید در بحث مرتع داری و جلوگیری از چرای بی‌رویه دام نیز تمهیداتی صورت بپذیرد تا از بروز و تشدید ریزگردها جلوگیری شود همچنین ما باید ترکیه را ملزم به ایجاد دستورالعملی در حوضه‌های آبخیز مشترک کنیم چرا که قصد ترکیه از این اقدام تبادل منابع آبی با منابع انرژی است. پیش‌تر سخنگوی وزارت خارجه ترکیه تأثیر سدسازی در این کشور بر ایجاد گردوغبار در ایران و عراق را، ادعایی غیرعلمی توصیف کرده بود.

اینفوگرافیک

چگونه از کلیه‌های خود مراقبت کنیم

وظیفه کلیه‌ها در بدن، دفع مواد زائد از خون، تصفیه آب و تولید هورمون است. با چند اقدام ساده می‌توان از این عضو مهم بدن محافظت کرد و عملکرد آن را بهبود بخشید. در این اینفوگرافیک به چند راه ساده برای مراقبت از کلیه‌ها اشاره شده است.

منبع : ایسنا

آگهی مناقصه

سازمان عمران و باز آفرینی فضاهای شهری شهرداری بروجرد در نظر دارد برای اجرای زیرسازی و لکه‌گیری آسفالت کوچه‌ها و خیابان‌های مناطق سه‌گانه شهرداری به‌صورت دستمزدی از طریق مناقصه عمومی واگذار نماید .کلیه مراحل برگزاری مناقصه از دریافت اسناد مناقصه تا ارائه پیشنهاد قیمت مناقصه‌گران و بازگشایی پاکت‌ها در درگاه سامانه تدارکات الکترونیکی دولت (ستاد) به آدرس www.setadiran.ir انجام خواهد شد .سایر جزئیات و اطلاعات در اسناد مناقصه قید شده‌است. تاریخ انتشار در سامانه :۱۴۰۱/۰۳/۰۸ ساعت ۸ صبح
مهلت زمانی دریافت اسناد از سامانه تاریخ : ۱۴۰۱/۰۳/۱۶ ساعت ۱۴
مهلت ارسال پاکت‌های پیشنهاد : ۱۴۰۱/۰۳/۲۶ ساعت ۱۴
زمان بازگشایی پاکت‌ها : ۱۴۰۱/۰۳/۲۸
برآورده اولیه :۱۵/۰۰۰/۰۰۰/۰۰۰
مبلغ تضمین شرکت در مناقصه: ۷۵۰/۰۰۰/۰۰۰

ردیف	لکه گیری آسفالت	نوبت دوم	شماره سیستمی سامانه	آدرس
۱	شهرداری منطقه یک		۲۰۰۱۰۹۵۱۴۵۰۰۰۰۲	کوچه ها وخیابانهای اصلی
۲	شهرداری منطقه دو		۲۰۰۱۰۹۵۱۴۵۰۰۰۰۱	کوچه ها وخیابانهای اصلی
۳	شهرداری منطقه سه		۲۰۰۱۰۹۵۱۴۵۰۰۰۰۳	کوچه ها وخیابانهای اصلی

مناقصه‌گران محترم می‌توانند برای کسب آگاهی بیشتر به امور قراردادهای سازمان واقع در بلوار امام(ره)جنب دانشگاه علمی کاربردی مراجعه فرمایند

محمد باقر خجسته- سرپرست سازمان و بازآفرینی فضاهای شهرداری بروجرد

خبر

اجرای رزمایش مقابله با برق های غیرمجاز در ایلام

ایلام -سارا میری،خبرنگاریادگارامروز-معاون بهره‌برداری و دیسپاچینگ شرکت توزیع نیروی برق ایلام گفت: رزمایش سراسری تعمیرات و بهینه‌سازی شبکه توزیع و مقابله با برق های غیرمجاز و رمزارزها با حضور ۵۱ گروه عملیاتی در این استان برگزار شد. مجتبی صیدی اظهار داشت: این رزمایش از صبح امروز در کلیه امورهای ۱۵ گانه استان ایلام همزمان با سراسر کشور آغاز شده است. وی افزود: این دومین رزمایش سال جاری و بیست و دومین مانور جهادی مدیریت بحران و نهمین اقدام فراگیر برق در استان ایلام با رویکرد گذر از پیک مصرف برق تابستان است. معاون بهره‌برداری و دیسپاچینگ شرکت توزیع نیروی برق ایلام یادآور شد: به دلیل کمبود بارش‌های آسمانی و وقوع خشکسالی در استان و به تبع آن حضور گرد و غبار برخواسته از کشور همسایه بر فضای استان، به منظور ایجاد آمادگی برای عبور از پیک تابستان، رزمایش تعمیرات و بهینه‌سازی شبکه توزیع برق در سطح استان صورت می‌گیرد. صیدی، مدیریت مصرف برق و جلوگیری از خاموشی‌های ناخواسته برق در تابستان امسال، افزایش رضایتمندی مشترکین، ارتقای آمادگی اکیپ‌های عملیاتی، رفع کانون‌های خطر و ایمن سازی پایه‌های روشنایی معابر را از جمله اهداف این مانور ذکر کرد و گفت: در این راستا ۲۱۸ نیروی اجرایی و نظارتی در قالب ۵۱ اکیپ در مانور حضور دارند.

اجرای ویژه برنامه های فرهنگی در محله‌های محروم کرج

کرج - اکبری،خبرنگاریادگار امروز- سرپرست معاونت اجتماعی سازمان فرهنگی ، اجتماعی و ورزشی شهرداری کرج اعلام کرد: امسال ویژه برنامه های فرهنگی ، هنری و اجتماعی با هدف ایجاد نشاط عمومی در محله های محروم کرج به اجرا در می آید.

« مهدی علیمردانی » افزود: برهمین اساس جشن ولادت حضرت معصومه(س) و روز دختر با هدف افزایش نشاط اجتماعی و تکریم جایگاه دختران در محله های کم برخوردار کرج اجرا خواهد شد.

وی با اشاره به اهمیت افزایش نشاط اجتماعی در جامعه بخصوص در محله ها و مناطق کم برخوردار کرج گفت: نشاط اجتماعی و سلامت در زمان حاضر از مهم ترین دغدغه های جامعه است؛ مناطق کم برخودار نیز با وجود موضوعات مختلف نیاز به نگاه بهتر و دقیق تر داشته و می بایست اهتمام ویژه ای درخصوص تمامی مسایل آنها به ویژه نشاط اجتماعی، سلامت و پیشگیری از آسیب های اجتماعی صورت پذیرد. این مسوول بیان داشت : در همین راستا سازمان فرهنگی شهرداری کرج علاوه بر برنامه ریزی در خصوص گرامیداشت و برگزاری جشن های ملی و مذهبی، سعی دارد قدم های متفاوتی در مناطق محروم شهر کرج بردارد.

مدیرعامل جمعیت هلال احمر کرمانشاه خبرداد؛

اعزام کاروان سلامت به مناطق محروم اسلام آباد غرب و کنگاور

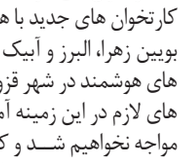

کرمانشاه -فریده محمدی، خبرنگار یادگار امروز- مدیرعامل جمعیت هلال احمر استان کرمانشاه از اعزام کاروان سلامت به مناطق محروم اسلام آباد غرب و کنگاور خبر داد.

فرزین معتمدی گفت : دیروز کاروان سلامت جمعیت هلال احمر کرمانشاه با همکاری شبکه بهداشت و درمان اسلام آباد غرب به مناطق محروم و دورافتاده این شهرستان و با همکاری بسیج جامعه پزشکی شبکه بهداشت و ناحیه مقاومت بسیج شهرستان کنگاور به محله اسلام آباد این شهرستان اعزام شدند.

به گفته مدیرعامل جمعیت هلال احمر استان کرمانشاه با محوریت خانه هلال روستای شاهبداغ بخش حمیل شهرستان اسلام آباد غرب کاروان سلامت هلال احمر کرمانشاه خدمات بهداشتی و درمانی ارائه دادند و در شهرستان کنگاور نیز کاروان سلامت با هدف ارائه خدمات درمانی و دارویی اعزام شدند. کاروان‌های سلامت هلال احمر کرمانشاه با ارائه خدمات عام‌المنفعه و بشردوستانه با هدف ارائه خدمات رایگان بهداشتی، درمانی و آموزشی به مناطق دورافتاده و محروم، روستایی، عشایری و حاشیه شهرها اعزام می‌شوند.

---

۳۱۰ واحد نانوایی استان قزوین به کارتخوان‌های هوشمند تجهیز شد

قزوین –خبرنگاریادگارامروز-رییس اتحادیه نانوایان استان قزوین گفت: با توجه به اینکه قزوین به عنوان دومین استان برای اجرای طرح هوشمندسازی یارانه نان انتخاب شده است ۳۱۰ واحد نانوایی به کارتخوان‌های هوشمند تجهیز شد. محمد بهرامی افزود: این کارتخوان های جدید با همکاری یکی از بانک های عامل در شهرهای بویین زهرا، البرز و آبیک نصب شده است. وی گفت: نصب کارتخوان های هوشمند در شهر قزوین از فردا شروع می شود و چون زیرساخت های لازم در این زمینه آماده است با مشکل خاصی برای نصب آنها مواجه نخواهیم شد و کار نصب کارتخوانها ظرف چند روز انجام می شود. این مسوول صنفی اضافه کرد: تمامی واحدهای نانوایی استان به دستگاه های کارتخوان سابق مجهز هستند ولی کارتخوان های جدید برای اجرای طرح ساماندهی یارانه ها نصب خواهند شد. وی افزود: این طرح به صورت آزمایشی در استان زنجان آغاز شده و هزار واحد نانوایی در آن استان به این کارتخوان ها تجهیز شده اند که حدود ۵۰ تا ۶۰ واحد با دستگاه جدید در حال عرضه نان به مردم هستند.

بخشدار دودانگه مطرح کرد؛

بیمه، توزیع نهال رایگان و محصور کردن باغات از نیازهای مهم گلکاران دودانگه

ساری-امیری فر،خبرنگاریادگارامروز-بخشدار دودانگه گفت: بیمه گلکاران و کشاورزان، توزیع نهال رایگان و محصور کردن باغات از نیازهای مهم مردم منطقه و گلکاران دودانگه است.

عارف علیپور در مراسم پنجمین جشنواره ملی توسعه کشت گل محمدی و گیاهان دارویی در دودانگه ساری در گفت وگو با خبرنگار ما اظهار کرد: در پنجمین جشنواره ملی توسعه کشت گل محمدی قرار داریم که هر جشنواره ای حامل پیام عرضه محصولات و شناساندن منطقه است.

وی افزود: بخش دودانگه با ۵۵۷ کیلومتر مربع وسعت از شمال به بخش کلیجانرستاق و از جنوب به سلسله جبال البرز، از غرب به سوادکوه و از شرق به چهاردانگه ساری متصل است.

بخشدار دودانگه با بیان اینکه ۵۰ هزار کیلومتر پوشش جنگلی داریم، خاطر نشان کرد: منابع آبی ساری از بخش دودانگه سرچشمه می گیرد و ۱۰ هزار هکتار زمین کشاورزی در کنار آداب و رسوم و فرهنگ منطقه و تاریخ آن موجب شده است که زبانزد مردم باشد.

علیپور گفت: کارهای فراوانیدر بخش های مختلف شده اما همچنان نیازمند توجه به زیرساخت های منطقه دودانگه ساری هستیم.

وی با بیان اینکه پنجمین جشنواره ملی توسعه کشت گل محمدی و گیاهان دارویی با هدف ترغیب و تشویق کشاورزان به کشت گل محمدی و افزایش نشاط و توسعه فرهنگی و اجتماعی و اقتصادی و توسعه گردشگری منطقه برگزار شد، تصریح کرد: حضور مردم منطقه و شهرستان و استان های مختلف در این جشنواره در قالب غرفه بیانگر بازخورد این جشنواره در سطح ملی است.

بخشدار دودانگه افزود: با توجه به اینکه مسئولان کشوری و استانی در این جشنواره حضور داشتند، قول مساعدی برای رفع مشکلات داده شد که امیدواریم به زودی محقق و مشکلات این بخش برطرف شود.

علیپور گفت: جشنواره برگزار شد تا مشکلات بخش دودانگه احصاء و برای مردم مطالبه گری شود که با توجه به شغل دامپروری و کشاورزی منطقه، برای توسعه گل محمدی نیازمند حمایت هستیم و بیمه گلکاران و کشاورزان، توزیع نهال رایگان و محصور کردن باغات از نیازهای مهم مردم منطقه و گلکاران دودانگه است.

رئیس سازمان بهزیستی کشور؛

کارکنان بهزیستی باید در مقابل مطالبات جامعه هدف صبر و شکیبایی داشته باشند

ساری-امیری فر،خبرنگاریادگارامروز- علی محمد قادری ، معاون وزیر و رئیس سازمان بهزیستی کشور با تاکید بر مطالعه علم روز برای ارائه خدمات بهتر به جامعه هدف ، گفت : مطالعه و تفکر سبب برنامه ریزی بهتر برای ارائه خدمات مطلوب تر به جامعه هدف می شود بنابراین مدیران برای ارائه خدمات مناسب تر باید تفکر خلاقانه و نقادانه داشته و به علم روز در حوزه خود واقف باشند. معاون وزیر و رئیس سازمان بهزیستی کشور خدمت به جامعه هدف را بسیار ارزشمند دانست و افزود : باید خداوند را برای اینکه فرصت خدمتگذاری به جامعه هدف را برای ما فراهم کرده است شاکر باشیم و در رفع مشکلات آنان تلاش کنیم. قادری با بیان اینکه کارکنان بهزیستی باید در مقابل مطالبات جامعه هدف صبر و شکیبایی داشته باشند ، ادامه داد : خداوند متعال ثواب بالایی را برای سه ثواب تیمار بیمار ، نقش آفرینی در حادثه و کمک به فرد غریب در نظر گرفته است و سازمان به این افراد خدمات ارائه می کند. وی با تاکید براینکه سازمان بهزیستی باید سازمانی مطالبه گر باشد ، گفت : مدیران بهزیستی باید با دستگاه ها در حوزه های مختلف تعامل داشته باشند و بتوانند از ظرفیت های آنان بدرستی استفاده کنند. وی افزود : سازمان بهزیستی برای جابجایی افراد دارای معلولیت باید سامانه هوشمند داشته باشد تا افراد دارای معلولیت بتوانند به راحتی تردد کنند. معاون وزیر و رئیس سازمان بهزیستی کشور تفریح ، ورزش و هنر سه مولفه اساسی در رشد ، بالندگی و توانمندسازی فرد دارای معلولیت دانست و ادامه داد : عصر جدید را در بهزیستی کلید زدیم و برای ارائه خدمات مطلوب تر به جامعه هدف رایزنی هایی با وزیر ورزش و جوانان صورت گرفته است تا با سوق دادن جامعه هدف به ورزش از انزوای آنان جلوگیری کنیم. قادری بر توجه به بیمه افراد دارای معلولیت تاکید کرد و گفت : فرد دارای معلولیت بیشتر از بقیه افراد در معرض آسیب قرار دارد بنابراین باید بیمه ، خدماتی متناسب با نیازهای آنان ارائه دهد. وی با بیان اینکه سازمان بهزیستی تنها سازمان تخصصی و حمایتی کشور است ، افزود : همه ما در مسیر زندگی ممکن است که دچار معلولیت یا در سالمندی نیازمند کمک باشیم برای همین باید خود را در جایگاه آنان قرارداده و خدمات را بدرستی ارائه دهیم. معاون وزیر و رئیس سازمان بهزیستی کشور معاونت توانبخشی را شناسنامه سازمان دانست و ادامه داد : بزرگترین آفت در سازمان بهزیستی ناامید شدن از بهبود تحول در سازمان است.

فرماندار کوهدشت تاکید کرد؛

لزوم تبلیغ فرهنگ مقاومت در جشنواره ملی خوشنویسی کوهدشت

کوهدشت- رسول قاسمی- خبر نگار یادگارامروز- محمد مرادی، در جلسه شورای اداری کوهدشت، ضمن گرامی داشت سالروز آزادسازی خرمشهر اظهار داشت: سالروز فتح خرمشهر یک مسئله فرهنگی و مقاومتی مهم به شمار می رود.وی با اشاره به برگزاری جشنواره ملی خوشنویسی در شهرستان کوهدشت، بیان نمود: در برگزاری این جشنواره باید به عنوان یک برنامه مهم به آن توجه شود، چون این اقدام می تواند به عنوان یک مولد فرهنگ ساز عمل کند.فرماندار کوهدشت عنوان کرد: در انقلاب اسلامی فرهنگ مقاومت و استقامت بر سایر فرهنگ ها ارجحیت دارد، و امروز با توجه به شرایط روز بایستی با دقت ویژه به این دو مقوله فرهنگی نگاه شود و با صراحت درسایر برنامه ها جانمایی شود.وی تصریح کرد: برنامه ملی خوشنویسی فقط مختص یک برنامه، یک موضوع و یک قشر خاص نیست بلکه به کل شهرستان تعلق دارد،و بایستی فرهنگ مقاومت و جایگاه عملیات بیت المقدس در این برنامه جلوه گر باشد.مرادی با اشاره به سفر معاونت عمرانی استاندار و جمعی از مدیران کل به شهرستان، گفت: در این سفر موارد عمرانی و خدماتی در شهرستان مورد بررسی و پیگیری قرار گرفت و دراولویت برنامه ها در راستای رفع مشکلات قرار گرفت. فرماندار کوهدشت با اشاره به بحران آب شهرستان، گفت: آب در شهرستان کوهدشت در مرز بحران قرار دارد، و نسبت به شهرستان های دیگر ما در بحران بیشتری در زمینه کاهش منابع آبی قرار داریم، که برای مدیریت بحران آب بایستی شورای تامین با قدرت ورود کند، فرمانداری این موضوع را با جدیت پیگیری خواهد کرد و برخی ادارات با ارائه داده های علمی ورودی تخصصی به این موضوع داشته باشند.وی با اشاره به اینکه مراکز فرهنگی و آموزشی بایستی هدف شان تولید فرهنگ مولد و مبتنی بر اعتقادات دینی باشد، تصریح کرد: یکی از آسیب های اصلی کشور این است که برخی دستگاه فرهنگی و آموزشی فعالیت شان عنوان اداره ای صرفا در ساعات اداری و روتین است، مسائل فرهنگی و ضعف مولد های فرهنگی باعث ضد اجتماعی ها وضد فرهنگی هایی در شهرستان شده و این در شأن ادارات کوهدشت نیست، این شهرستان سرشار از فرهنگی غنی، علمی و مفاخر معنوی زیادی است.مرادی با اشاره به احداث بیمارستان رازی کوهدشت بیان کرد: اختلاف عوارض بین بیمارستان و شهرداری وجود داشت که این اختلاف برطرف شد، معاونت عمرانی استاندار هم قول مساعد برای تزریق بودجه دادند و امیدواریم که این پروژه ۲۴ماهه به بهره برداری برسد. فرماندار کوهدشت با اشاره به پیگیری در زمینه رفع مشکلات مخابراتی و آبرسانی کوهدشت، بیان کرد: تکمیل جاده کوهدشت به خرم آباد در اولویت جلسه استانی معاونت عمرانی استانی قرار خواهد گرفت.

معاون وزیر نیرو:

احداث ۱۰ هزار مگاوات نیروگاه‌های تجدید پذیر ازبرنامه‌های اولویت دار دولت است

اراک - خبرنگاریادگارامروز- معاون وزیر نیرو و مدیرعامل سازمان انرژی‌های تجدیدپذیر و بهره وری انرژی برق (ساتبا) گفت: احداث ۱۰ هزار مگاوات انرژی تجدید پذیر در یک دوره چهارساله از برنامه‌های اولویت دار دولت سیزدهم است.

محمود کمانی»در آیین امضای تفاهمنامه با استانداری مرکزی با اشاره به احداث ۱۰ هزار مگاواتی انرژی تجدید پذیر در برنامه دولت قرار دارد،افزود: چهار هزار مگاوات آن از طریق نیروگاه خورشیدی است که از طریق ماده ۱۲ قانون رفع موانع تولید انجام می شود و مصوبات لازم برای این مهم اواخر سال گذشته از شورای اقتصاد اخذ شده است .

وی ادامه داد: نرخ خرید برق در این مدل به صورت ارزی بوده و دوره بازگشت سرمایه سرمایه گذار نیز ۶ ساله است که امکان پرداخت آن در دوره چهار ساله نیز وجود دارد.

مدیرعامل جدید سازمان انرژی‌های تجدیدپذیر و بهره وری انرژی برق (ساتبا) خاطرنشان کرد: با توجه به اینکه نرخ خرید برق در این مدل به صورت ارزی انجام می شود سرمایه گذار درگیر نوسانات ارزی نیز نمی شود.

کمانی گفت: برای این چهار هزار مگاوات مناقصه برگزار شده و سرمایه گذاران مختلف در این مناقصه شرکت کرده و در حال ارزیابی هستند.

وی ادامه داد: با کمک استان ها ساختگاه هایی برای نیروگاه های تجدید پذیر در نظر گرفته شده و که در استان مرکزی نیز ساختگاه های خوبی معرفی شده است.

مدیرعامل جدید سازمان انرژی‌های تجدیدپذیر و بهره وری انرژی برق (ساتبا) خاطرنشان کرد: نشست‌های نهایی هفته گذشته برای بررسی این ساختگاه ها برگزار شده و به دلیل انتخاب مناسب این ساختگاه‌ها، هفته آینده این مهم نهایی می شود و مرحله دوم مناقصه را برگزار و شرکت ها قیمت ها را برای ساخت نیروگاه تجدید پذیر در این ساختگاه ها اعلام و قراردادها بسته می شود.

کمانی گفت: پیش بینی می شود ظرف یک ماه آینده این طرح نهایی و احداث این نیروگاه‌ها آغاز شود.

وی اظهار داشت: ایجاد سه هزار مگاوات نیروگاه بادی در دستور کار این سازمان بوده و مقدمات آن انجام و در دبیرخانه شورای اقتصاد نهایی شده و با نهایی شدن این طرح در وزارت صمت ساخت این نیروگاه‌ها نیز همانند نیروگاه های خورشیدی اعلام می شود.

مدیرعامل جدید سازمان انرژی‌های تجدیدپذیر و بهره وری انرژی برق (ساتبا) گفت: ساخت ۲ هزار مگاوات نیروگاه های خود تامین صنعت از دیگر برنامه های این سازمان بوده و در این طرح صنایع بزرگ می توانند از طریق احداث نیروگاه های خورشیدی برق را به شبکه تزریق کنند و وزارت نیرو معادل این انرژی را به صنایع تحویل داده و و تضمین می کند که در هیچ شرایطی برق این صنایع قطع نشود.

خبر

آغاز ثبت نام جشنواره تعاونی‌های برتر لرستان

خرم آباد-اعظم پاپی،خبرنگاریادگارامروز-مدیرکل تعاون کار و رفاه اجتماعی لرستان گفت: ثبت نام در هفدهمین جشنواره تعاونی‌های برتر استان آغاز شده است و تا بیستم خرداد جاری ادامه دارد.

"علی جهانی" مدیرکل تعاون کار و رفاه اجتماعی لرستان گفت: توجه به ترویج فرهنگ کار جمعی و تعاون، منجر به تولید، ایجاد شغل و توسعه اقتصادی می‌شود که در این راستا هفدهمین جشنواره تعاونی‌های برتر بصورت استانی و کشوری برگزار می‌شود.

او اضافه کرد: تعاونگران استان می‌توانند تا بیستم خرداد همزمان با سراسر کشور با مراجعه به سامانه جامع و هوشمند بخش تعاون، به نشانی https://taavoni.mcls.gov.ir اطلاعات کامل تعاونی خود شامل بخش‌های رتبه بندی (شاخص‌های کمی) و بخش جشنواره شامل فرم‌های شاخص‌های کیفی را ثبت یا بهنگام سازی کنند.

مدیرکل تعاون، کار و رفاه اجتماعی لرستان گفت: گرایش‌های این دوره از جشنواره شامل دامپروری، زراعت، کشاورزی، صنایع غذایی، نساجی و پوشاک، صنعتی، معدنی، تامین نیاز تولیدکنندگان، فرش دستباف، حمل و نقل دریایی، تامین نیاز مصرف کنندگان، مرزنشینان، اعتبار، مسکن، عمرانی، تامین نیاز صنوف توزیعی، صنایع دستی، اتحادیه توزیعی، اتحادیه خدماتی، اتحادیه تولیدی، خدماتی، زنان، بهداشتی و درمانی و خدمات آموزشی است.

جهانی ایجاد و گسترش تعاونی‌ها در حوزه‌های مختلف اقتصادی را تحقق منویات مقام معظم رهبری در اشتغال و رونق تولید عنوان و تصریح کرد: جشنواره تعاونی‌های برتر، هرساله با هدف توسعه و ترویج فرهنگ تعاون و معرفی توانمندی‌های بخش تعاون به جامعه، تشویق و ترغیب فعالیت‌های تولیدی، توزیعی و خدماتی و معرفی الگوهای عملی موفق تعاونی جهت بهره گیری از سایر تعاونگران برگزار می‌شود.

مدیر کل تعاون، کار و رفاه اجتماعی لرستان یادآور شد: جشنواره تعاونی‌های برتر و تجلیل از تعاونگران نمونه استانی و ملی هفت تا ۱۳ شهریور امسال همزمان با هفته تعاون در سطح استانی و ملی برگزار می‌شود.

بهره برداری پروژه عمرانی اردبیل تا پایان شهریور

اردبیل-خبرنگاریادگارامروز-شهردار اردبیل از بهره‌برداری از هفت پروژه عمرانی در اردبیل تا پایان شهریور ماه امسال خبر داد.

محمودصفری شهردار اردبیل در خصوص پروژه های عمرانی شهر اردبیل گفت: برای اجرای طرح‌های عمرانی شهرداری ۸۰۰ میلیارد تومان اعتبار اختصاص داده شده و عملیات اجرایی ۲۶ پروژه تا پایان خرداد ماه آغاز می‌شود.

وی درباره تکمیل پروژه پل قدس افزود: عرشه اصلی پل قدس در حال بهره‌برداری است و تا پایان خرداد ماه بصورت رسمی تکمیل می‌شود.

شهردار اردبیل همچنین از تسریع در اجرای پل نیایش خبر دادو گفت: تلاش بر این است با اتصال پل نیایش به آتا ماشین از بار ترافیکی ورودی شهر به ویژه کارشناسان و شهرک رضوان کاسته شده و رفت و آمد شهروندان در این محدوده تسهیل شود.

صفری از تأمین ۱۰ هزار تن قیر و ۲۰۰ هزار تن آسفالت در اردبیل خبر داد و گفت: تاکنون زمینه تولید ۶ هزار و ۵۰۰ تن آسفالت فراهم شده و برای سه هزار و ۵۰۰ تن دیگر نیز پیگیری‌ها و اقدامات لازم در حال انجام است.

شهردار اردبیل همچنین درباره انتقال بازار آهن‌فروشان به خارج از محدوده شهر و طراحی مناسب باغ شریعت اردبیل گفت: بازار آهن فروشان به خارج از شهر در سطح ۳۸ هکتار انتقال داده می‌شود و باغ شریعت اردبیل هم بدون تغییر کاربری به عنوان فضای سبز و پارک جنگلی مورد استفاده مردم قرار می‌گیرد.

وی با اشاره به تکمیل طرح تفصیلی شهر اردبیل گفت: تا ۲ ماه آینده طرح تفصیلی شهر اردبیل تکمیل می‌شود.

صفری از افزایش ۶۰ دستگاه اتوبوس به مجموع ناوگان حمل و نقل عمومی شهر اردبیل خبر داد و گفت: تا شهریور ماه این دستگاه‌ها وارد ناوگان حمل و نقل عمومی شده و مورد استفاده مردم قرار می‌گیرد.

مدیرکل راه و شهرسازی استان اصفهان تشریح کرد؛

جزئیات طرح واگذاری زمین یا واحد مسکونی به خانوارها پس از تولد فرزند سوم

اصفهان-مریم مومنی،خبرنگاریادگارامروز- مدیرکل راه و شهرسازی استان اصفهان گفت: متقاضیانی که قبلا در سامانه نهضت ملی مسکن ثبت نام کرده‌اند، امکان استفاده همزمان از امتیاز طرح‌های حمایتی نهضت ملی و قانون حمایت از خانواده و جوانی جمعیت را ندارند.

علیرضا قاری‌قرآن به تکلیف قانون حمایت از خانواده و جوانی جمعیت درخصوص واگذاری زمین یا واحد مسکونی به خانوارها پس از تولد فرزند سوم و بیشتر گفت: متقاضیانی که تاریخ تولد فرزند سوم یا بیشتر آن‌ها بعد از تاریخ ۲۴/۰۸/۱۴۰۰ باشد، می‌توانند با مراجعه به قسمت ثبت نام نهضت ملی مسکن در سامانه طرح‌های حمایتی مسکن به آدرس https://saman.mrud.ir/ اقدام به ثبت‌نام کنند.

پس از ورود به سامانه باید در بخش نوع سرپرستی، گزینه «متقاضیان دارای سه فرزند به بالا (قانون حمایت از خانواده و جوانی جمعیت)» را انتخاب کنند. قاری قرآن می‌گوید: متقاضیانی که قبلا در سامانه نهضت ملی مسکن ثبت نام کرده‌اند، امکان استفاده همزمان از امتیاز طرح‌های حمایتی نهضت ملی و قانون حمایت از خانواده و جوانی جمعیت را ندارند. متقاضیانی که طبق قانون حمایت از خانواده و جوانی جمعیت واجد شرایط هستند و قبلا در سامانه نهضت ملی مسکن ثبت نام کرده‌اند، جهت بهره‌مندی از قانون مذکور می‌توانند در صورتی که به ویرایش اطلاعات خود دسترسی دارند، وارد کارتابل خود در سامانه نهضت ملی مسکن شده و در قسمت «مشاهده و پیگیری درخواست‌ها» اطلاعات سرپرستی خود را ویرایش کنند.

به گفته او در صورتی که متقاضی پس از مراجعه به کارتابل خود در قسمت مشاهده و پیگیری درخواست سامانه، دسترسی به ویرایش اطلاعات را نداشته باشد، می‌بایست از درخواست‌های قبلی خود انصراف داده و مجدد نسبت به ثبت نام اقدام کند.

خبر

رئیس فدراسیون تشکل‌های صنایع غذایی:

بخش خصوصی مخالف درج قیمت تولیدکننده بر محصولات است

رئیس فدراسیون تشکل‌های صنایع غذایی، گفت: تولیدکنندگان از ابتدا مخالف عملیاتی شدن مصوبه طرح درج قیمت تولید کننده بر محصولات بودند و برای اینکه زمینه‌های لغو این طرح را فراهم کنند با معاون اول رئیس جمهور و بسیاری از نمایندگان کمیسیون اقتصادی جلسه برگزار کردند؛ اما متاسفانه نتوانستیم منعی بر عملیاتی کردن این طرح وضع کنیم. دولت به نظر بخش خصوصی اهمیت نمی‌دهد و امروز با چالش‌های پیشرو این طرح درگیر است.به گفته امیررضا ثابت‌پی؛ اگر طرح درج قیمت تولیدکننده بر محصولات ادامه داشته باشد در کمتر از ۱۰ سال فروشندگان خرد چون سوپرمارکت‌داران از چرخه توزیع حذف می‌شوند و استیلای فروشگاه‌های زنجیره‌ای بر شبکه توزیع تثبیت خواهد شد. و در این شرایط این فروشگاه‌ها هستند که تعیین می‌کنند در قفسه‌هایی این فروشگاه چه محصولی و با کدام برند عرضه شود. بدون تردید اولویت فروش این فروشگاه تولیدات محصولات خود است.وی با اشاره به افزایش ۶,۵ برابری قیمت روغن، تصریح کرد: قیمت روغن در نرخ غذاهایی آماده و سالادها حدود ۲۰ درصد تعیین‌کننده است (قیمت روغن در نرخ سس‌ها ۲۰۰ درصد تاثیر گذار است) اما این افزایش نرخ باعث ریزش ۵۰ درصدی فروش صنایع غذایی شد.وی با اشاره به دلایل کاهش مصرف، افزود: کمپین‌های نخریدن و کاهش قدرت خرید مصرف‌کنندگان باعث شد میزان تقاضا برای خرید حدود ۵۰ درصد کاهش پیدا کند.وی با بیان اینکه تولیدکنندگان به سختی از بازار سهم می‌گیرند، گفت: در بازار رقابتی چگونه یک تولیدکننده بدون اینکه از کیفیت محصول خود بکاهد محصول را در بازار عرضه کند. تجربه نشان داده است قیمتی که بخش خصوصی برای محصولات تعیین می‌کند به مراتب از آنالیز قیمت دولت کمتر است و نرخ تعیین شده سازمان حمایت برای محصولات حدود ۲۰ درصد بالاتر از نرخی است که تولیدکنندگان برای حفظ سهم بازار خود برای محصولات درج می‌کنند.وی با بیان اینکه روند قیمت‌گذاری در صنف به مراتب نسبت به صنعت آسان‌تر است، افزود: میزان سرمایه‌گذاری و افراد شاغل در صنعت نسبت به صنف وسیع‌تر است اما روند قیمت‌گذاری در صنف آسان‌تر از صنعت است.وی در پاسخ به این پرسش، که افزایش نرخ آرد و نان‌های صنعتی چه میزان قیمت محصول نهایی را رو به جلو برد؟ گفت: قیمت روغن، مرغ، تخم مرغ نان حدود ۴۰ درصد نرخ محصولات را در صنایع غذایی افزایش داد. نرخ نان از ۲ هزار تومان به ۵ هزار تومان رسید و اینگونه نرخ ساندویچ ۲۰ هزار تومانی ۳۹ هزار تومان شد.

با افزایش قیمت‌ها، لبنیات هم به کالایی لوکس تبدیل شد

پوکی استخوان زیر بار گرانی لبنیات

افزایش قیمت کالاهای اساسی طی ماه‌های اخیر بار سنگینی بر دوش خانوارها گذاشته است، به‌گونه‌ای که در شرایط فعلی اقشار ضعیف جامعه دیگر قادر به خرید بسیاری از مواد خوراکی نیستند. این در حالی است که حذف برخی از کالاهای اساسی از سبد خرید خانوارها می‌تواند سلامت آنها را تهدید کند. به عنوان مثال لبنیات یکی از اجناسی است که حذف آن از سبد خرید خانوارها تبعات جدی را به دنبال خواهد داشت. در واقع با افزایش قیمت‌ها، لبنیات هم به کالای لوکس برای مردم تبدیل شده است. این در حالی است که لبنیات یکی از مهم‌ترین و اصلی‌ترین منابع پروتئینی و کلسیم مورد نیاز انسان است و گرانی و خروج آن از سبد خانوار آسیب جدی به سلامت خانواده‌ها، وارد می‌کند و این مسئله یک خطر جدی برای جامعه خواهد بود. چندی پیش محمد فربد، عضو هیئت مدیره انجمن صنایع فرآورده‌های لبنی از افزایش ۸۷.۵ درصدی محصولات لبنی خبر داده و گفته است: «قیمت شیر خام درب دامداری‌ها از کیلویی ۶ هزار و ۴۰۰ تومان به کیلویی ۱۲ هزار تومان ارتقا پیدا کرد». وی با بیان اینکه نمی‌توان یک هفته بعد از اجرای طرح اصلاح نظام یارانه‌ای بازار مصرف را تحلیل کرد، خاطر نشان کرد: «شواهد بازار حاکی از این مهم است که مصرف‌کنندگان بخشی از کالاهای مصرفی خود را با نرخ‌های گذشته خریداری کرده‌اند از این‌رو میزان خرید کاهش پیدا کرد. باید منتظر بمانیم و ببینیم که بازار به کدام سمت هدایت می‌شود، اما به صورت ضمنی می‌توان گفت که در خرداد مصرف لبنیات ۳۰ درصدی کاهش فروش را تجربه خواهیم کرد». همانطور که اشاره شد کاهش مصرف لبنیات یک خطر جدی برای جامعه خواهد بود. این در حالی است که حتی پیش از افزایش قیمت‌ها سرانه مصرف لبنیات ایرانیان در مقابل کشورهای دیگر بسیار پایین بوده است. مهرماه سال گذشته زهرا عبداللهی مدیرکل دفتر بهبود تغذیه جامعه وزارت بهداشت، درمان و آموزش پزشکی در توضیح این پرسش که چرا ایران باید بیش از سایر کشورها به موضوع افزایش سرانه مصرف شیر بپردازد؟، گفته بود: «سرانه مصرف شیر و فرآورده‌های آن در ایران در مقایسه با میانگین مصرف جهانی ۳۰ درصد و در مقایسه با میانگین کشورهای توسعه‌یافته ۶۵ درصد کمتر است. آمارهای وزارت بهداشت نشان می‌دهد که دریافت کلسیم جامعه ایرانی ۴۰ درصد از حداقل دریافت کلسیم کمتر است و این موضوع می‌تواند تبعات زیادی از جمله گسترش پوکی استخوان، مشکلات لثه و دندان، کوتاهی قد کودکان و نوجوانان و حتی شیوع فشار خون بالا و بیماری‌های قلبی و عروقی را به دنبال داشته باشد».

■ تولید کنندگان متضرر از گرانی لبنیات

آن طور که به نظر می‌رسد اگر افزایش قیمت لبنیات ادامه‌دار باشد، گرانی در ماه‌های آتی بر کاهش بیشتر مصرف دامن خواهد زد. سید محمد رضا بنی‌طبا، سخنگوی انجمن صنایع فرآورده‌های لبنی در پاسخ به این پرسش که افزایش قیمت محصولات لبنی تا کجا ادامه خواهد داشت و چه تبعات در انتظار جامعه است، اظهار کرد: افزایش قیمت در ماکارونی، مسکن، خودرو، نهاده‌های دامی، گوشت و... وجود داشته و گرانی تنها مختص به فرآورده‌های لبنی نمی‌شود، این مسئله نشان می‌دهد که تولید کنندگان مقصر افزایش قیمت فرآورده‌های لبنی نیستند. اما اینکه افزایش قیمت لبنیات تا چه زمانی ادامه‌دار خواهد بود وابسته به این است که تورم کجا بایستد. اگر سیاست‌های کلان اقتصادی کشور به نحوی باشد که منجر به مهار تورم شود طبیعتا افزایش هزینه‌های تولید کاهش پیدا می‌کند و لبنیات و دیگر اقلام مصرفی نیز از این قاعده مستثنی نخواهند بود و آنها هم شاهد مهار قیمت‌ها می‌شوند. وی افزود: محصولات لبنی جزو کالاهای رقابتی بوده و کاملاً در داخل تولید می‌شود و فقط در اختیار بخش خصوصی است بنابراین تولیدکنندگان دائماً در حال رقابت با یکدیگر هستند. در این شرایط کسی نمی‌تواند به خاطر طمع افزایش قیمت را در محصولات خود لحاظ کند. تولیدکننده حاضر است، حاشیه سود کمتری داشته باشد، اما بتواند فروش بیشتری به دست بیاورد. اکنون در محصولات لبنی علیرغم اینکه طبق آیین‌نامه قیمت‌گذاری محصولات ساخت داخل، حاشیه سود مشروع کارخانه‌ها بر روی محصولات باید حداقل ۱۴ درصد باشد، اما حاشیه سود کارخانه‌ها بر روی چهار قلم کالایی که افزایش قیمت داشته‌اند کمتر از ۵ درصد است؛ بنابراین تاکید می‌کنم مرز توقف افزایش قیمت‌ها مرزی است که تورم در آن بایستد. وی به آسیب تولیدکنندگان از افزایش قیمت‌ها اشاره کرد و گفت: اولین کسی که از افزایش قیمت فرآورده‌های لبنی آسیب می‌بیند خود تولید کنندگان هستند. چرا که بازار با کاهش فروش و مصرف مواجه می‌شود و تولیدکننده شاهد پس‌زدگی بازار خواهد بود. این در حالی است که تولید کنندگان با افزایش سرمایه در گردش نیز مواجه هستند مثلاً تولید کننده‌ای که در ماه ۳۰۰ میلیارد تومان شیر خام از گاوداری‌ها خریداری می‌کرد اکنون باید ۶۰۰ میلیارد تومان پول شیر خام را بدهد این به جز افزایش حقوق و دستمزد کارگران است. تولید کنندگان برای تامین افزایش حقوق نیز باید حجم دیگری از سرمایه در حال گردش را اضافه کنند با توجه به این مسائل اولین قشری که از افزایش قیمت محصولات لبنی آسیب می‌بینند خود تولیدکنندگان هستند.

■ راهی برای حمایت از جامعه

سخنگوی انجمن صنایع فرآورده‌های لبنی به راهکاری برای کاهش آسیب جامعه از افزایش قیمت لبنیات اشاره کرد و خاطر نشان ساخت: یک راهکار کلان وجود دارد که بتوان از جامعه حمایت کرد این راهکار از دست تولید کننده خارج بوده و به سیاست‌های کلان باز می‌گردد. سیاست‌گذاران باید نرخ تورم و کاهش قدرت خرید خانوارها را کنترل کنند این از دست تولید کنندگان خارج بوده و تصمیم‌گیران باید اقتصاد کشور را به اثبات برسانند. وی اضافه کرد: راهکار دیگر که از دست تولید کنندگان بر می‌آید این است که اقلام اساسی خانوارها را با کمترین حاشیه سود عرضه کنند که تولید کنندگان این کار را انجام داده‌اند. وی افزود: ساز و کار حمایتیِ کشور باید به سمت دهک‌های محروم برود. مثلا طرح توزیع شیر مدرسه یکی از راهکارهای موثر برای حفظ سلامت جامعه است. اگر در شرایط کنونی که بسیاری از خانوارها از خرید اقلام ضروری خود باز مانده‌اند بتوانیم به نسل آینده کشور شیر رایگان برسانیم برای اینکه سلامتشان را تا حدودی تضمین کنیم کار بزرگی انجام شده است. هیچ اولویتی مهم‌تر از سلامت فرزندان این سرزمین نیست. بنی‌طبا تاکید کرد: مهم‌ترین و هدفمندترین حمایتی که می‌توان در شرایط فعلی انجام داد این است که ما به سمت توزیع رایگان شیر در مدارس حرکت کنیم. وی با اشاره به خطر کاهش مصرف فرآورده‌های لبنی ادامه داد: در برخی از کشورها ۲۶۰ نوبت شیر رایگان به دانش‌آموزان می‌دهند، اما در کشور ما اگر اجرا شود ۷۰ نوبت توزیع شیر دارد. ۲۶۰ نوبت توزیع شیر ۳۰ درصد از نیاز کودک به شیر را تامین می‌کند و مابقی آن به عهده خانواده‌شان خواهد بود، اما در کشور ما که ۷۰ نوبت شیر توزیع می‌شود فقط ۴/۷ درصد از نیاز کودک به شیر تامین می‌شود. متاسفانه ما در این زمینه غفلت کرده‌ایم و سلامت آیندگان را در خطر انداخته‌ایم. از نسل قدیم که گذشت، اما نسل آینده گناهی نداشته و باید به فکر سلامت آنها باشیم.

یک عضو کمیسیون عمران مجلس:

با صدور بخشنامه، کشاورزی کشور به استانداردهای جهانی نمی‌رسد

یک عضو کمیسیون عمران مجلس با تاکید بر ضرورت مدیریت مصرف آب به ویژه در حوزه کشاورزی، اظهار کرد: در شرایط کنونی بیشترین تمرکز در سیاست گذاری های این حوزه بر روی ساخت سدهای جدید است که تحقق آنها مالی محور است.اقبال شاکری افزود: به نظر می رسد ما نمی توانیم سالیان سال این روند را ادامه دهیم چراکه وضعیت مالی کشور این اجازه را به ما نمی دهد که در سیاست گذاری های خود بر این حوزه متمرکز شویم. از سوی دیگر به نظر می رسد طی کردن این مسیر فقط به منظور سلب مسئولیت است تا عده ای بگویند به دلیل کمبود منابع دچار مشکل هستیم. همه این موارد ایجاب می کند تا ما به فکر راهکارهای دیگری برای مدیریت منابع آبی کشور باشیم. تغییر در الگوی مصرف آب از یک سو و اصلاح شبکه و استفاده از تجهیزات نوین از طرف دیگر می‌تواند نقش موثری در مدیریت منابع آبی کشور داشته باشد که ما در این سه حوزه دچار عقب ماندگی هستیم. وی افزود: امروز بیش از ۸۵ درصد مصرف آب در سطح کشور به حوزه کشاورزی باز می گردد که آبیاری در بخش کشاورزی به روش سنتی و به شکل غرق آبی صورت می گیرد و این دو عامل خود نقش موثری در هدر رفت آب در این حوزه دارد. بالاخره باید از این مرحله عبور کرده و یک گام بزرگ برای بروزرسانی کشاورزی کشور برداریم.شاکری گفت: از آنجا که این عمل یک کار مردمی به شمار می رود به زمان و انرژی زیادی نیاز دارد اما باید این گام برداشته شده و در اقصی نقاط کشور حتی در روستاها نیز اعتماد مردم را جلب کرده و زمینه استفاده از تجهیزات نوین در کشاورزی خود را فراهم کنیم.وی با بیان اینکه با صدور بخشنامه و دستورالعمل، کشاورزی کشور به استانداردهای جهانی نخواهد رسید، گفت: پیشرفت چشمگیری در حوزه آبیاری زمین های کشاورزی در دنیا رقم خورده و فناوری های عجیبی وارد میدان شده که به شکل قابل توجهی مصرف آب را در این حوزه کاهش می دهد که ما نیز باید از این فناوری ها استفاده کنیم.از سوی دیگر اصلاح شبکه و اصلاح الگوی کشت نیز نقش موثری در بهینه سازی مصرف آب دارد. وزارت نیرو به همان اندازه که به سدسازی اهمیت می دهد باید به این موارد نیز توجه کند.

یک مقام مسئول:

دستگاه‌های اجرایی در برابر افزایش قیمت دارو مقاومت می‌کنند

رئیس کمیسیون اقتصاد سلامت اتاق بازرگانی تهران درباره وضعیت قیمت دارو، گفت: در بخش تولید دارو، حدود ۳۰ الی ۳۵ درصد اجزای قیمت تمام شده را ارز ترجیحی پوشش می‌دهد. سال گذشته هم شاهد رشد سایر اجزای قیمت تمام شده دارو به دلیل بحث تورم بودیم؛ نمونه آن هم افزایش دستمزد و هزینه سربار مثل انرژی از آب و برق و مواد کمکی و مواد جانبی آن در بسته‌بندی و نظایر آن است که همه موجب افزایش قیمت تمام شده دارو شد.محمود نجفی‌عرب افزود: به جز ارز ترجیحی که اگر تبدیل به ارز نیمایی شود، اثرش را روی قیمت تمام شده دارو خواهد گذاشت؛ در طول سال گذشته و امسال هم بخشی از مواد تاثیرگذار دارو با ارز نیمایی وارد می‌شود که به دلیل محدودیت‌های ارزی که در سال گذشته با آن مواجه بودیم، بخشی از آنها را سازمان غذا و دارو از حوزه ارز ترجیحی خارج و به ارز نیمایی بردند که طبیعتا قیمت تمام شده دارو را جابه جا و صنعت داروسازی از سال گذشته درگیر این موضوع شده است.وی با تاکید بر اینکه با توجه به جوی که در کشور حاکم است، مسئولان جلوی افزایش یا تعدیل قیمت دارو را گرفته‌اند، افزود: این موضوع آسیبی به صنعت داروسازی کشور وارد می‌کند که بعضا ممکن است با کمبودهایی در این صنعت مواجه شویم! بسیاری از داروسازان اکنون در حاشیه زیان رفته‌اند که اینها را در پورتال بورس هم می‌توانید ملاحظه کنید.وی افزود: در ارز ترجیحی یک میلیارد دلار تخفیف داده‌اند که هنوز کفاف دارو را نداده است. وی افزود: چیزی که مجلس در رابطه با حذف ارز ترجیحی تصویب کرد، این بود که باید قیمت‌های کالاهای اساسی به قیمت‌های شهریور ۱۴۰۰ برگردد. این به این مفهوم نیست که قیمت تولیدکننده را ندهند بلکه در دارو باید پرداخت از جیب بیمار افزایش نیابد که آن هم قاعدتا باید دولت به نحوی بتواند بیمه‌ها را شارژ کند تا نهایتا آنها بتوانند این موضوع را پوشش دهند و قیمت تمام شده دارو برای مصرف‌کننده خیلی محسوس نشود.این موضوع اصلا ربطی به این ندارد که ما صنعت را در خوف و رجا قرار دهیم. اکنون تمام موادی که در این صنعت مصرف می‌شوند، دچار افزایش قیمت شده‌اند و همچنان در رابطه با دارو مقاومت دستگاه‌های اجرایی وجود دارد، در راستای اینکه قیمت دارو را افزایش ندهند.

یک مقام مسئول کارگری:

خدمات درمانیِ شایسته به کارگر و بازنشسته داده نمی‌شود

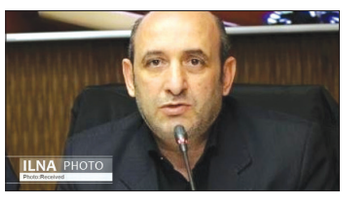

عضو هیأت مدیره کانون هماهنگی شوراهای استان تهران امنیت شغلی، معیشت و تامین اجتماعی را مهم‌ترین دغدغه کارگران دانست و گفت: همه این مسائل متأثر از سیاست های دولت است و چنانچه سیاست‌ها در سطح کلان اصلاح نشود، مشکلات کارگران نیز از بین نخواهد رفت. علیرضا فتحی گفت: امروز و با وجودِ افزایش ۵۷درصدیِ دستمزد همچنان تامین حداقل‌های زندگی دغدغه‌ی کارگران است در صورتی که کسی که کار می‌کند نباید دغدغه‌ی تامین نیازهای اساسی خود را داشته باشد. فتحی ادامه داد: مشکلاتِ معیشتی طی چند سال گذشته دامنِ کارگر و بازنشسته را گرفته و به نظر می‌رسد با سیاست های ریاضتیِ دولت این وضعیتِ همچنان ادامه پیدا کند.عضو هیأت مدیره کانون هماهنگی شوراهای استان تهران در ادامه با انتقاد از عدم افزایش حقوق بازنشستگان در دومین ماه سال، گفت: متاسفانه به نظر می‌رسد دولت در این زمینه کوتاهی می‌کند در حالی که افزایش حقوق مطابق با مصوبه‌ی شورایعالی کار حق کارگران است. اینکه چرا دولت تا به امروز با این افزایش حقوق موافقت نکرده جای سوال دارد! حقوق بازنشستگان، نتیجه سال‌ها بیمه‌پردازیِ آنهاست و در واقع آنچه امروز به عنوان حقوق به آنها پرداخت می‌شود پولی است که از جیب خودشان به آنها می‌رسد. فتحی همچنین با انتقاد از وضعیتِ خدماتِ درمانیِ بیمه‌شدگان تامین اجتماعی، گفت: نمی‌توان در مورد صندوق تامین اجتماعی صحبت کرد اما اشاره‌ای به کاهش و ضعف خدمات درمانیِ ارائه شده توسط این صندوق نکرد. کارگران آنطور که باید و شاید از خدمات درمانیِ مناسب برخوردار نیستند این در حالیست که آنها پول قابل توجهی به صندوق تامین اجتماعی پرداخت می‌کنند. منکرِ مشکلاتِ صندوق نیستیم اما هزینه‌ی این مشکلات نباید بر دوش کارگر و بازنشسته بیفتد. آن‌ها حق بیمه پرداخت می‌کنند تا در هنگام بیماری و سالمندی خیالشان آسوده باشد اما متاسفانه این آسودگیِ خاطر دست نیافتنی شده است.وی تصریح کرد: نیروی کار ما به لحاظ روحی در وضعیتِ مناسبی قرار ندارد و شاید این را بتوان ناشی از بی‌توجهی به این نیروی پُراهمیت دانست. به هر حال رشد تولید و پیشرفتِ اقتصادی در هر کشوری بیش از هرچیز وابسته به نیروی کار آن کشور است و از نیرویی که به لحاظ روحی و جسمی در وضعیتِ مناسبی قرار ندارد و دغدغه اصلی آن تامینِ نیازهای روزمره است، نمی‌توان انتظارِ حرکتِ روبه جلو داشت.

واکاوی تأثیر کمپین‌های «نخرید تا ارزان شود»

دادن آدرس غلط به مردم

یک کارشناس اقتصادی گفت: بر اساس جزء ۱ بند (ص) تبصره ۱ قانون بودجه سال ۱۴۰۱، دولت تخصیص ارز ترجیحی برای واردات برخی کالاهای اساسی (روغن خام، جو، ذرت، کنجاله سویا) را حذف و به جای آن اقدام به تأمین با نرخ ارز ETS کرده است.از طرف دیگر یارانه نقدی حاصل از مابه التفاوت بین نرخ ارز ترجیحی و نرخ ارز ETS را به صورت مستقیم به مصرف‌کنندگان (جامعه هدف) پرداخت می‌کند. یحیی لطفی‌نیا افزود: در پی این اقدام قیمت کالاهای اساسی زنجیره تأمین کالاهای مذکور آزاد شد و کالاهایی چون مرغ، تخم‌مرغ، روغن، ماکارونی و انواع لبنیات با قیمت جدید که توسط ستاد تنظیم بازار اعلام شده بود در فروشگاه‌های سراسر کشور عرضه شد.وی افزود: همزمان با اجرای سیاست مردمی‌سازی و توزیع عادلانه یارانه‌ها و افزایش قیمت کالاهای اساسی مرتبط با ارز ترجیحی (۴۲۰۰ تومانی) و با وجود تداوم بحث‌های کارشناسی بین موافقان و مخالفان اجرای طرح، شاهد برخی اعتراضات بودیم.در این بین برخی از چهره‌های سرشناس فضای مجازی از جمله ورزشکاران و اهالی سینما در قالب کمپینی با عنوان «نخرید تا ارزان شود» در صدد همراهی مردم با خود جهت مقابله با اجرای این طرح بودند.در واقع هدف اصلی کمپین «نخرید تا ارزان شود» همانند کمپین‌های مشابه در مقابله با گرانی کالایی مشخص، کاهش قیمت کالاهای اساسی از محل کاهش تقاضا و در نتیجه ایجاد مازاد عرضه (کمبود تقاضا) بوده است، بنابراین برای تحلیل ابعاد اثرگذاری اجرای این کمپین لازم است دلیل گرانی اقلام مذکور مشخص و در ادامه تبیین شود که آیا این کمپین از طریق مازاد عرضه (کمبود تقاضا) می‌تواند زمینه کاهش قیمت و در ادامه دستیابی کمپین به اهداف خود را فراهم نماید؟ وی گفت: همانطور که بیان شد، افزایش قیمت کالاهای مذکور از محل افزایش هزینه واردات و در ادامه افزایش هزینه تولید آنها اتفاق افتاده است به این صورت که واردکنندگان بعد از اجرای طرح توزیع عادلانه یارانه‌ها، کالاهای خود را با نرخ ارز ETS وارد می‌کنند در حالی که تا قبل از اجرای طرح آن را با نرخ ارز ترجیحی ۴۲۰۰ تومانی وارد می‌کردند یعنی حدود ۵ برابر.بنابراین افزایش قیمت کالاها از محل افزایش هزینه تولید اتفاق افتاده است، با این وجود برای کاهش قیمت کالاهای مذکور نیازمند سیاست کاهش هزینه تولید هستیم در حالی که کمپین مذکور با هدف کاهش تقاضا به عنوان یکی دیگر از عوامل اثرگذار بر قیمت کالا در صدد کاهش قیمت است که احتمال وقوع آن خیلی پایین است، باید به این مسئله نیز اشاره کرد که دلیل عرضه کالا به قیمت پایین‌تر از قیمت مصوب ستاد تنظیم بازار در روزهای بعد از اجرای طرح، وجود موجودی انبار ناشی از تأمین کالا با نرخ‌های قبل از اجرای طرح است. بنابراین انتظار می‌رود که با تداوم اجرای طرح قیمت‌های بازار با قیمت‌های اعلامی ستاد تنظیم بازار برابر شود.با این حال در صورت فراگیری شعار کمپین «نخرید تا ارزان شود» در بین مردم، شاهد حذف برخی از تولیدکنندگان از بازار خواهیم بود که در نتیجه آن و در بلندمدت به دلیل رکود ایجاد شده در نتیجه کاهش تقاضا نیروهای جدید وارد بازار نخواهند شد که دولت به عنوان متولی تأمین حداقل معیشت جامعه ناچار به واردات کالاهای اساسی نهایی خواهد شد که تبعات بدتری نسبت به واردات مواد اولیه مرتبط با تولید خواهد داشت.بنابراین کمپین‌های «نه به خرید»، زمانی می‌تواند موفق باشد که افزایش قیمت کالاها، ناشی از تشدید تقاضا و یا افزایش حاشیه سود تولیدکننده و عرضه کننده باشد.

مدیرکل بهزیستی استان تهران:

ساماندهی کودکان کار نیازمند همگرایی است

مدیر کل بهزیستی استان تهران در خصوص تعداد کودکان کار و خیابانی در تهران، بیان کرد: برای برخی از آسیب‌های اجتماعی نمی‌توان آمار متقنی ارائه داد زیرا تعداد آنها مدام در حال ریزش و رویش است. سمانه زمانی در ادامه با اشاره به اینکه سازمان بهزیستی برای ساماندهی کودکان کار و خیابان برنامه دارد، این پرسش را مطرح کرد که آیا این برنامه‌ها جامع و کامل هستند و از زمان آغاز اجرای این برنامه‌ها تمام این کودکان ساماندهی می‌شوند؟ اظهار کرد: واقعیت این است که این موضوع نیازمند همگرایی و نگاه جامع بین دستگاهی است به این معنی که هر کسی آن بخش از سهمی که در اختیار دارد را برعهده گیرد. مدیر کل بهزیستی استان تهران در ادامه با بیان اینکه سازمان بهزیستی یکی از دستگاه‌هایی است که باید در بحث کودکان کار وظیفه خود را ایفا کند، تاکید کرد: گروه‌ها و سازمان‌های دیگر نیز در زمینه ساماندهی کودکان کار و خیابان باید به ما کمک کنند. ضمن اینکه فراموش نکنیم باید تمام تلاش خود را داشته باشیم که مجموعه‌ها و گروه‌های مردمی نیز در این مسائل و موضوعات می‌توانند نقش‌آفرینی کنند و همه دستگاه‌ها از جمله سازمان بهزیستی باید نگاه مثبت و موثری داشته باشند. مدیر کل بهزیستی استان تهران در ادامه از گروه‌های مردمی و جهادی خواست تا برای حل سامانده‌ی کودکان کار و خیابان کنار این دستگاه قرار گیرند و برای رفع این مسئله با تمام توان گام بر دارند.

عضو مجمع تشخیص مصلحت نظام:

در جامعه‌ای که در آن فاصله‌ها مناسب نیست، عدالت وجود ندارد

عضو مجمع تشخیص مصلحت نظام با بیان اینکه جامعه‌ای که در آن فاصله‌ها مناسب نیست، عدالت و مساوات وجود ندارد، گفت: حکومت اسلامی باید به کسانی که مستعد هستند، رسیدگی و زمینه رشد و پیشرفت آنها را مهیا کند. علی آقامحمدی با بیان اینکه در ایران یک میلیون و هشتصد هزار نفر غیرقابل توانمندسازی هستند، افزود: لیست این افراد با کد ملی مشخص شده است و بنابراین باید به این افراد کمک‌رسانی شود.وی با اشاره به اینکه ۱۹ میلیون و ۴۰۰ هزار نفر در ۲ هزار و ۲۰ محله کشور در بافت فرسوده و حاشیه‌نشین زندگی می‌کنند، گفت: در ۱۳ هزار و ۹۰۰ روستا از ۳۹ هزار و ۹۰۰ روستای کشور افرادی زندگی می‌کنند که شرایط آنها به شکل نیست که بتوانند با جامعه رقابت داشته باشند.وی گفت: مسکن، اشتغال، خوراک، بهداشت و آموزش مواردی است که حکومت مکلف به ارائه خدمت به جامعه است.وی افزود: وقتی راجع به مسکن صحبت می‌کنیم یعنی ۳۰ درصد حقوق و درآمد افراد شاغل در جامعه که در این بخش هزینه می‌شود.وی افزود: باید مسکنی را برای افراد جامعه بنا گذاریم که ناظر بر رفع نیاز اقشار مختلف جامعه باشد.وی بیمه اجتماعی را حق همه مردم ایران دانست و افزود: بر اساس سیاست‌های ابلاغی رهبر معظم انقلاب، باید همگان دارای پوشش تأمین اجتماعی باشند و این وظیفه وزارت تعاون، کار و رفاه اجتماعی است که برای یک میلیون و ۸۰۰ هزار نفری که توان بازیابی ندارند، آنها را در قالب تأمین اجتماعی روستایی ساماندهی کند.

خبر

تاثیر اصلاح نظام یارانه‌ای بر بازار مسکن چیست

بسیاری از کارخانجات تولید نهاده‌های ساختمانی طی چهار سال گذشته ارز ۴۲۰۰ تومانی دریافت می‌کردند اما از آن زمان تاکنون نه قیمت مصالح کاهش یافت و نه رشد قیمت مسکن کاملا متوقف شد. محمد عدالت‌خواه ، کارشناس مسکن درباره اثرات احتمالی حذف ارز ترجیحی اظهار کرد: یارانه مستقیم و در واقع رانتی که دولت به وارد کنندگان و شرکت ها می‌داد هیچ اثر کاهشی در بازارها از جمله بازار مسکن ایجاد نمی‌کرد؛ کما اینکه قیمت مسکن در تهران از سال ۱۳۹۷ تاکنون بیش از ۶۰۰ درصد رشد کرده و به متوسط ۳۴ میلیون تومان در هر متر مربع رسیده است.وی افزود: با این وجود اعلام خبر برداشتن ارز دولتی به عنوان یک عامل روانی در بازارها تاثیرگذار خواهد بود. از ابتدا اعلام شد صرفا قیمت کالاهای اساسی افزایش می‌یابد اما واضح است که کالاهای مرتبط، زیر مجموعه‌های آنها و حتی کالاهای غیر مرتبط نیز با رشد قیمت مواجه می‌شوند که همین اتفاق نیز رخ داد. به گفته عدالت‌خواه، بازار مسکن، متاثر از سایر بخش‌ها با تغییر قیمت مواجه شده است. به هر حال اقتصاد ایران دارای تورم‌های سنگین است که بازار مسکن هم در این فرآیند قرار دارد. رشد قیمت نهاده‌های ساختمانی بر روی قیمت تمام شده مسکن اثر می‌گذارد. اینکه بازار ظرفیت رشد قیمت را دارد بخش قابل توجهی از آن به توان خریداران برمی‌گردد اما مسلما سازندگان حاضر نمی‌شوند مسکن را زیر قیمت تمام شده به فروش برسانند. این استاد دانشگاه در ادامه تاکید کرد: مادامی که تورم وجود دارد فاصله بین قدرت مالی خریداران و قیمت مسکن افزایش می‌یابد. این مساله می‌تواند به کاهش بازدهی سرمایه در بخش ساخت و ساز منجر شود و این بخش را نیز دچار رکود کند. بنابراین اگر دولت می‌خواهد به خانه‌دار شدن مردم کمک کند باید ابتدا ترمز تورم ۴۰ درصدی را بکشد. بعد می‌تواند با اعمال سیاست‌های مالیاتی از جمله مالیات بر ارزش افزوده زمین‌ها، خانه‌های خالی و عایدی سرمایه، بازار مسکن را ساماندهی کند.

خبر

آغاز مذاکرات برای صادرات گاز به پاکستان

مدیر عامل شرکت ملی گاز با اشاره به برنامه صادرات گاز به اروپا گفت: طبیعی است که ما هم دنبال این هستیم که بازارمان را توسعه دهیم و مشتری جدیدی داشته باشیم.مجید چگنی، درباره اینکه آیا برنامه‌ای برای صادرات گاز به اروپا داریم، اظهار داشت: ما قطعا بررسی‌ها را انجام می‌دهیم، اما هنوز نتیجه قطعی حاصل نشده، طبیعی است که ما هم دنبال این هستیم که بازارمان را توسعه دهیم و مشتری جدیدی داشته باشیم.وی تاکید کرد: برنامه ما برای ورود به بازار اروپا از مسیر خط لوله است ولی هنوز به نتیجه قطعی نرسیدیم، بنابراین فعلا نمی‌توانیم اظهارنظر کنیم .مدیر عامل شرکت ملی گاز ایران درباره صادرات گاز به پاکستان هم گفت: در این خصوص مذاکرات را آغاز می‌کنیم، آنها هم علاقمند هستند که از ایران واردات داشته باشند اما هنوز در شروع مذاکرات هستیم و اقدام خاصی انجام نشده است.وی درباره تداوم صادرات به عراق نیز خاطرنشان کرد: قرارداد گازی با عراق برای صادرات به بغداد سال آینده به پایان می‌رسد و سال بعد از آن هم قرارداد بصره تمام می‌شود اما در قراردادهای جاری تکالیفی داریم که باید به میزان قرارداد گاز را صادر کنیم .معاون وزیر نفت تصریح کرد: در تفاهمنامه‌ای که باهم به امضا رساندیم، باتوجه نیاز آنها و شرایط کشور خودمان توافق کردیم که گاز را ارسال کنیم، اما در هر حال گاز ارسالی به عراق را افزایش دادیم .وی رقم باقیمانده بدهی گازی عراق را یک میلیارد و ششصد میلیون دلار اعلام کرد و افزود: طبق تفاهمنامه مقرر شده بدهی‌ها ظرف یک ماه پرداخت شود.

صادرات نفت روسیه به آسیا ۲برابر شد

حدود ۷۱.۷میلیون بشکه نفت خام روسیه در ماه گذشته میلادی به آسیا صادر شده که بیش‌از دوبرابر مقدار صادرات به این قاره قبل از آغاز حمله روسیه به اوکراین بوده است.
اطلاعات شرکت تحقیقاتی کپلر در سنگاپور نشان می‌دهد کشورهای آسیایی در آوریل سال جاری میلادی برای اولین‌بار از اروپا پیشی گرفته و بزرگ‌ترین واردکنندگان نفت روسیه بوده‌اند.
حدود ۷۱,۷ میلیون بشکه نفت خام روسیه در ماه گذشته میلادی به آسیا صادر شده که بیش‌از دو برابر مقدار صادرات به این قاره قبل از آغاز حمله روسیه به اوکراین بوده است. تحریم‌های غربی و تهدید تحریم نفت روسیه باعث شده است مسکو محموله‌های خود را به‌سمت آسیا تغییر مسیر دهد.جین ژی، یکی از تحلیلگران ارشد نفتی در مؤسسه کپلر گفت: «اکثر خریداران علاقه‌مند نفت روسیه در آسیا بیشتر دلایل اقتصادی برای این اقدام دارند و هیچ موضع سیاسی نگرفته‌اند.«
بیشتر نفت روسیه به هند و چین صادر شده است. روسیه اخیراً نفت خود را با ۲۵ درصد تخفیف ارائه می‌دهد که باعث شده است هند و چین محتاطانه از این شرایط استفاده کنند و حجم بالایی از نفت روسیه را در هفته‌های اخیر خریداری کنند.
نفت روسیه از طریق دریا به آسیا صادر می‌شود، بنابراین افزایش حجم تجارت روسیه و آسیا ۴۵ تا ۶۰ میلیون بشکه انتقال نفت از طریق دریا را در آینده نزدیک افزایش می‌دهد. اطلاعات کپلر نشان می‌دهد از ۲۶ ماه مه، حدود ۵۷ میلیون بشکه نفت خام اورال روسیه و ۷,۳ میلیون بشکه از نفت خام اسپوی خاور دور این کشور روی دریا بوده است، این رقم در اواخر فوریه برابر با ۱۹ میلیون بشکه نفت اورال و ۵,۷ میلیون بشکه نفت اسپو بود.

خیز نفت برای فتح قیمت بالاتر

قیمت نفت در معاملات روز جمعه تحت تاثیر چشم انداز تقاضای قوی برای سوخت و مذاکرات کشورهای اروپایی برای تحریم واردات نفت روسیه، افزایش چشمگیری داشت و رشد هفتگی به ثبت رساند.
بهای معاملات نفت برنت دو دلار و سه سنت معادل ۱.۷ درصد افزایش یافت و در ۱۱۹ دلار و ۴۳ سنت در هر بشکه بسته شد. بهای معاملات وست تگزاس اینترمدیت آمریکا با ۹۸ سنت معادل ۰.۹ سنت افزایش، در ۱۱۵ دلار و هفت سنت در هر بشکه بسته شد. برای کل هفته، نفت برنت شش درصد و وست تگزاس اینترمدیت ۱.۵ درصد رشد قیمت داشت.
قیمتها از تقاضای جهانی قوی برای سوخت، پشتیبانی شده‌اند. بهای معاملات بنزین و نفت کوره امسال از نفت خام پیشی گرفته‌اند.
جان کیلداف از شرکت اگین کپیتال در این باره گفت: تقاضا قوی است و فرآورده‌های نفتی پیشتاز هستند به خصوص بنزین که قیمت نفت را به همراه خود بالاتر برده است.
جیووانی استوونو، تحلیلگر موسسه یو بی اس اظهار کرد: فصل رانندگی آمریکا و تقاضای قوی برای سفر هم به پشتیبانی از قیمتها کمک خواهد کرد. از آنجا که عرضه، از رشد تقاضا عقب مانده است، بازار نفت احتمالا دچار کمبود عرضه می ماند. بنابراین ما در دورنمای خود برای قیمتهای نفت خوش بین مانده‌ایم.
کشورهای اتحادیه اروپا سرگرم مذاکره برای دستیابی به توافق درباره تحریم نفت روسیه هستند که واردات نفت به این بلوک را ممنوع خواهد کرد اما تحویل نفت از طریق خط لوله را به تاخیر می اندازد تا موافقت مجارستان و سایر اعضای محصور در خشکی این بلوک را جلب کنند. مخالفت مجارستان با تحریمهای نفتی و عدم رغبت سایر کشورها مانع تصویب ششمین بسته تحریمها علیه روسیه از سوی اتحادیه اروپا شده است.
به گفته مقامات اروپایی، نمایندگان دولتهای اتحادیه اروپا ممکن است روز یکشنبه در بروکسل به توافق برسند تا سران اروپایی در نشست روزهای ۳۰ و ۳۱ مه، توافق مذکور را تصویب کنند.
در این بین، رئیس جمهور روسیه به صدراعظم اتریش اعلام کرد مسکو به تعهدات خود برای تحویل گاز طبیعی پایبند می ماند.
آمار روز جمعه شرکت خدمات انرژی بیکرهیوز نشان داد شرکتهای انرژی آمریکایی در هفته منتهی به ۲۷ مه، شمار دکلهای حفاری نفت و گاز طبیعی را برای نخستین بار در ۳۱ هفته گذشته کاهش دادند اما شمار دکلها برای بیست و دومین ماه متوالی افزایش داشته است. شمار دکلهای حفاری نفت و گاز طبیعی هفته گذشته با یک حلقه کاهش، به ۷۲۷ حلقه رسید اما در مقایسه با مدت مشابه سال گذشته، ۲۷۰ حلقه معادل ۵۹ درصد افزایش داشته است. شمار دکلهای نفت و گاز طبیعی که معیاری برای سنجش تولید آینده است، در ماه مه ۲۹ حلقه افزایش پیدا کرد که بزرگترین رشد ماهانه از فوریه بوده است.
بانک امریکا گلوبال ریسرچ پیش بینی کرد اگر صادرات نفت روسیه به میزان چشمگیری محدود شود، نفت برنت ممکن است از مرز ۱۵۰ دلار در هر بشکه عبور کند. قیمت نفت برنت پس از آغاز حمله نظامی مسکو به اوکراین، تا مرز ۱۳۹ دلار در هر بشکه صعود کرده بود. این بانک در یادداشت تحقیقاتی خود نوشت: اکنون قیمت نفت برنت نزدیک ۱۲۰ دلار قرار دارد و ما بر این باوریم که افت شدید صادرات نفت روسیه می تواند نفت برنت را به بالای ۱۵۰ دلار برساند.

تا ماه آینده اجرایی می‌شود؛

تنبیه پرمصرف‌های گازی با حذف یارانه

براساس بودجه ۱۴۰۱، گاز رایگان برای خانواده‌های تحت پوشش مراکز بهزیستی و کمیته امداد امام (ره) در نظر گرفته و تاکنون بیش از ۶۵۰ هزار خانوار از این قضیه بهره‌مند شده‌اند اما حذف یارانه برای مشترکان پرمصرف نیز مورد توجه قرار گرفته که گفته‌های وزیر نفت نهایتا تا ماه آینده اجرایی می‌شود.
میزان مصرف گاز در ایران تقریبا با ۱۲ کشور ثروتمند اروپا برابری می‌کند. آمارهای مصرف گاز در زمستانی که گذشت به نقطه بحران رسید. با وجود آنکه با توجه به تکمیل تعمیرات اساسی پالایشگاه‌ها، بیش از ۸۰۰ میلیون مترمکعب گاز فرآورش و وارد شبکه سراسری می‌شد، باز هم ناترازی انرژی در گاز وجود داشت که این امر بیانگر عدم رعایت الگوی مصرف است.
همین امر باعث شده تا وزارت نفت سیاست‌های تشویقی و تنبیهی را به‌کار بگیرد؛ یکی از اقدام‌های دولت سیزدهم افزایش تعرفه برای مشترکان پرمصرف گاز بود که پارسال در آذرماه رقم خورد و گام نخست به این شکل برداشته شد که هیچ‌گونه تغییری در قیمت سه پله نخست که تقریباً ۷۵ درصد مشترکان بودند و بیش از ۵۰ درصد مصرف را داشتند، صورت نگرفت.
اما در بحث تعرفه‌های گاز ۱۲ پله تعریف شده است؛ از پله ۴ تا پله ۱۲ مشترکان پرمصرف هستند. با برنامه‌ریزی که انجام و در دولت نیز مصوب شد، تعرفه هر پله نسبت به پله قبل ۴۰ درصد افزایش می‌یابد، یعنی سه پله نخست که ۷۵ درصد مشترکان ما هستند، هیچ‌گونه افزایش قیمتی نداشتند، اما از پله چهارم که شروع مشترکان پرمصرف است، افزایش نرخ‌ها انجام شد، اما پارسال به‌دلیل اینکه نمی‌خواستیم تکانه‌های اقتصادی اتفاق بیفتد، بخشی را گذاشتیم در سال ۱۴۰۱ اجرا شود.مجلس در قانون بودجه ۱۴۰۱ مصوب کرده است قیمت گاز برای مشترکان پرمصرف باید بدون یارانه باشد، آنطور که جواد اوجی - وزیر نفت - اعلام کرده، کارشناسان وزارت نفت در حال بررسی این موضوع هستند که پس از نهایی شدن به دولت ارائه خواهد شد و ان‌شاءالله افزایش قیمت ابزاری برای کنترل شدت مصرف انرژی و بهینه مصرف کردن گاز برای مشترکان باشد. فکر می‌کنم این آیین‌نامه طی یکی دو ماه آینده به دولت ارائه شود.
به گفته وی، تاکنون بیش از ۶۵۰ هزار خانوار از تعرفه رایگان بهره‌مند شدند و وزارت نفت منتظر دریافت آمار بهزیستی و کمیته امداد امام است. درصورتی که اطلاعات هموطنان دریافت شود، همکاران شرکت ملی گاز خانوارهای جدید را نیز سریع در سامانه صدور قبوض مشترکین تغذیه می‌کنند. هر تعداد خانوار که به وزارت نفت معرفی شوند در همان ماه وارد سیستم می‌شوند و وزارت نفت در این زمینه آمادگی کامل دارد.
پیگیری‌ها از شرکت ملی گاز نیز بیانگر این است که این موضوع فعلا نهایی نشده اما مساله در حال بررسی و پیگیری است و در زمان مقرر اطلاع رسانی انجام خواهد شد.

سیاست تشویقی برق جواب داد؛

کاهش بیش از ۳ هزار مگاواتی مصرف برق

میزان مصرف برق کشور روز جمعه در ساعت ۱۴ و ۴۶ دقیقه در حالی به رقم ۴۵ هزار و ۳۳۳ مگاوات رسید که پارسال در همین بازه زمانی رقم مصرف ۴۸ هزار و ۹۰۵ مگاوات بود که کاهش بیش از سه هزار مگاواتی را نشان می‌دهد اتخاذ سیاست‌های تشویق محور کمک موثری به رعایت الگوهای مصرف کرده است.یکی از سیاست‌هایی که «علی‌اکبر محرابیان» وزیر نیروی دولت سیزدهم بر آن تاکید دارد لحاظ شدن پاداش برای مشترکانی که مصرف خود را بهینه کنند، باهدف نهادینه‌سازی مصرف صحیح انرژی است.
پارسال وی بر این نکته تاکید کرد که باید مشترکان از مزایایی صرفه‌جویی که در مصرف می‌کنند برخوردار شوند.بر این اساس به‌تازگی «علی‌اکبر محرابیان» گفت: امسال برای افرادی که در مصرف خود صرفه‌جویی می‌کنند، پاداش‌هایی پیش‌بینی کردیم که با انجام اقدام‌های کوچک مدیریت مصرفی می‌توانند پاداش لازم را برای صرفه‌جویی بگیرند.
وی با بیان اینکه الگوی مصرف ایام گرم سال در مناطق غیر گرم و عادی ۳۰۰ کیلووات است، اضافه کرد: مشترکانی که در مصرف برق صرفه‌جویی و الگوی مصرف را رعایت کنند، بابت هر کیلووات به طور متوسط ۱۰۰ تومان پرداخت خواهند کرد و این مشترکان در صورت صرفه‌جویی و به‌ازای هر کیلووات‌ساعت پنج برابر تشویق می‌شوند یعنی به‌ازای هر کیلووات‌ساعت ۵۰۰ تومان تشویق می‌شوند.
وزیر نیرو تصریح کرد: اگر این مشترک فقط ۵۰ کیلووات صرفه‌جویی کند (به طور مثال سال گذشته ۳۰۰ کیلووات مصرف داشته و امسال مصرف را به ۲۵۰ کیلووات برساند)، قبض برق این مشترک رایگان شده و هیچ پولی بابت برق پرداخت نمی‌کند.محرابیان خاطرنشان کرد: اگر مشترک ۲۰۰ کیلووات مصرف و ۱۰۰ کیلووات صرفه‌جویی کند، ۵۰ هزار تومان منفعت خواهد شد به‌گونه‌ای که ۲۰ هزار تومان پول قبض شده و ۳۰ هزار تومان از دولت بستانکار می‌شود. به عبارتی دیگر در این موضوع نه‌تنها مشترک برای قبض خود هزینه‌ای پرداخت نمی‌کند بلکه برای صرفه‌جویی خود نیز پاداشی دریافت می‌کند.
وی برای تحقق این امر به‌تازگی مصوبه طرح ملی «کاهش مصرف انرژی الکتریکی»، ضوابط تشویق و اعطای پاداش کاهش مصرف به مشترکان برق را ابلاغ کرد و پس از این ابلاغ شرکت توانیر از تعلق ۵۰۰ تومان پاداش به‌ازای هر کیلووات کاهشی که مصرف‌کنندگان در مصرف خود اعمال کنند خبر داد.گزارش تازه شرکت مدیریت شبکه برق ایران نشان می‌دهد روز جمعه مصرف برق کشور در ساعت ۱۴ و ۴۶ دقیقه نسبت به مدت مشابه پارسال ۳ هزار و ۵۷۲ مگاوات کاهش یافت و نیز در مقایسه با روز (پنجشنبه) که مصرف ۵۰ هزار و ۳۸۹ مگاوات بود کاهش بیش از ۵ هزار مگاوات یافته است.همچنین میزان مصرف برق شبانه نیز که در ساعت ۲۱ و ۸ دقیقه ۴۷ هزار و ۲۰۶ مگاوات بود با کاهش بیش از ۲ هزار مگاواتی نسبت به مدت مشابه پارسال با مصرف ۴۹ هزار و ۳۱۰ مگاوات همراه شده است.
بخش صنعت نیز روز جمعه با کاهش مصرف به کمک شبکه برق آمد و میزان مصرف خود را در ساعت ۱۴ و ۴۶ دقیقه به ۵ هزار و ۴۴۰ مگاوات کاهش داد.
صرفه‌جویی خود نیز پاداشی دریافت می‌کند.

اعضای گروه هفت دست به دامن اوپک شدند

وزیران کشورهای گروه هفت از اوپک خواستند برای رفع کمبود جهانی انرژی که نتیجه حمله روسیه به اوکراین بوده است، مسئولانه عمل کند.
این درخواست که در پایان گفت و گوی سه روزه اعضای گروه هفت در برلین مطرح شد، به تغییرات اقلیمی متمرکز بود و نشان داد چطور اقتصادهای بزرگ جهان برای مهار تورم و قیمتهای انرژی و در عین حال پایبندی به اهداف زیست محیطی، تقلا می کنند.اوپک و متحدانش که به اوپک پلاس معروف هستند، تاکنون از پذیرش درخواستهای غرب برای افزایش سریعتر تولید نفت و پایین بردن قیمتها، امتناع کرده اند.در بیانیه پایانی نشست گروه هفت آمده است: ما از کشورهای تولیدکننده نفت و گاز می خواهیم به شیوع مسئولانه عمل کرده و به محدود شدن عرضه در بازارهای جهانی نفت واکنش نشان دهند و متذکر می شویم که اوپک نقش کلیدی برای ایفا کردن دارد. ما با این تولیدکنندگان و همه شرکای خود برای تضمین تامین پایدار و باثبات انرژی جهانی همکاری خواهیم کرد.وزیران گروه هفت تاکید کردند که اجازه نخواهند داد بحران انرژی، تلاشها برای مبارزه با تغییرات اقلیمی را از مسیر خود منحرف کند.این کشورها متعهد شدند برای برچیدن تولید نیروی زغال سوز همکاری کنند اما تاریخی را برای این هدف مشخص نکردند. در پیش نویس قبلی بیانیه نهایی، پایان دادن به تولید نیروی زغال سوز تا سال ۲۰۳۰ تعیین شده بود. اما منابع آگاه از مذاکرات به رویترز گفتند: ژاپن و آمریکا اعلام کرده اند نمی توانند از این تاریخ حمایت کنند. با این حال وعده داده شده، نخستین تعهد کشورهای گروه هفت برای پایان بخشیدن به استفاده از نیروی زغال سوز محسوب می شود. زغال سنگ آلاینده‌ترین سوخت فسیلی است و استفاده از آن برای اجتناب از وخیم‌تر شدن اثرات تغییرات اقلیمی، باید به شدت کاهش پیدا کند.جنگ در اوکراین باعث شده است بعضی از کشورها به دنبال خرید سوختهای فسیلی غیرروسی باشند و برای کاهش وابستگی به صادرات روسیه، زغال سنگ بسوزانند.

تلاش برای گذر از تابستان بدون خاموشی

سخنگوی صنعت برق گفت: با برنامه‌ریزی که بعد از اوج بار سال ۱۴۰۰ صورت گرفت و اجرای دقیق برنامه‌های تعیین شده، اغلب تعمیرات نیروگاهی که بیش از ۹۹ درصد را شامل می‌شود، خاتمه یافته و بخش اندکی هم که باقی مانده، به زودی در مدار تولید قرار خواهند گرفت.مصطفی رجبی مشهدی، سخنگوی صنعت برق و مدیرعامل شرکت مدیریت شبکه برق اظهار داشت: تعمیرات نیروگاهی در بخش نیروگاه‌های برق‌آبی به صورت ۱۰۰ درصد و در بخش نیروگاه‌های حرارتی به صورت ۹۹ درصد به اتمام رسیده است.وی افزود: چند واحد حرارتی هستند که از سال گذشته دچار آسیب‌دیدگی‌های جدی شده بودند و بازگشت آنها به مدار بهره برداری قدری زمان بر است؛ پیش‌بینی ما این است که این واحدها نیز در نیمه اول خردادماه در مدار تولید قرار بگیرند.
سخنگوی صنعت برق با بیان اینکه "هیچ سالی تعمیرات نیروگاهی در اواخر اردیبهشت‌ماه تمام نمی‌شد"، گفت: با برنامه‌ریزی که بعد از اوج بار سال ۱۴۰۰ صورت گرفت و اجرای دقیق برنامه‌های تعیین شده، اغلب تعمیرات نیروگاهی که بیش از ۹۹ درصد را شامل می‌شود، خاتمه یافته و بخش اندکی هم که باقی مانده، به زودی در مدار تولید قرار خواهند گرفت.وی ادامه داد: با اتمام تعمیرات نیروگاهی در زمان مقرر، نیروگاه‌ها در حداکثر آمادگی برای تأمین برق تابستان هستند و تلاش می‌کنیم در کنار آمادگی نیروگاه ها برای تأمین برق و همچنین افزایش ظرفیتی که در بخش تولید رقم خورده و واحدهایی که یک‌به‌یک به مدار خواهند آمد، با استفاده از طرح‌های جابه‌جایی بار و مدیریت مصرف، تابستان سال جاری را بدون خاموشی سپری کنیم.

جدول شماره ۲۴۹

افقی :

۱ - یکی از آلات موسیقی، یکی از آلات موسیقی شبیه سرنا - کلاه گیس
۲ - حرکتی در کاراته - پسوند افراط
۳ - کوسه جنوبی - گستردن
۴ - بسیار زیاد، فراوان - پسوند شباهت - نویسنده تخیلی فرانسه
۵ - شهرمحل اقامت پادشاه
۶ - نام قدیم تنکابن
۷ - لباس گورخر
۸ - از حواس پنجگانه
۹ - مسئول عربی - تکرار حرف بیست و شش - میوه
۱۰ - شیر بیشه، صورت پنجم از صور فلکی - نوعی پارچه
۱۱ - بیماری روحی، از امراض عصبی - از تجهیزات درمانی
۱۲ - گاز موجود در سطح خورشید - گوشه ها، اطراف، کرانه ها

عمودی :

۱ - به اندازه، زوبین - آتش
۲ - حسن جمال - مردم قرآنی، سوره آخر
۳ - کتاب تورگنیف - ودیعه درهم، ودیعه درهم، ودیعه درهم
۴ - آغوش، میوه، خشکی - خرید و فروش - شمای بیگانه، ضمیرانگلیسی
۵ - نوعی موشک - هولناک، ترسناک - ناخن ستور
۶ - ستاره کم پیدا، ستاره معروف، نامی پسرانه
۷ - رفتگر
۸ - همراه مت - هزارو صدو یازده - چهلچراغ، مجموعه ای از شش ستاره
۹ - عضو بالا نشین، راز - رفیق مشهدی - درخت انگور، زینت رو، مظهر باریک
۱۰ - جعبه حمل جنازه - زینهار، حفاظت و پناه، آرامش و اطمینان
۱۱ - رنگ خون - فرودگاه ژاپن
۱۲ - بازیگوشی - درهم پیچیدن

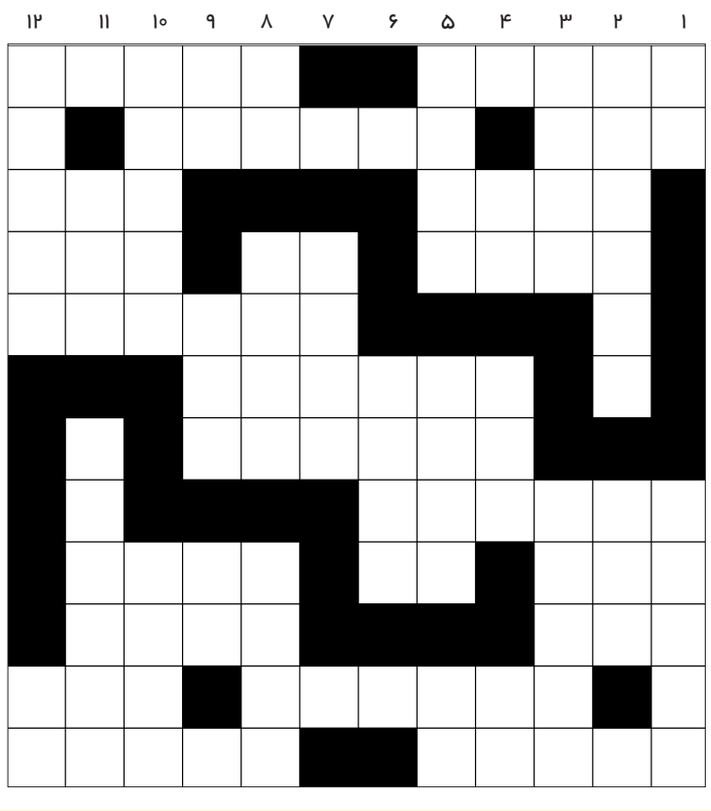

حل جدول شماره ۲۴۸

	۱۳	۱۲	۱۱	۱۰	۹	۸	۷	۶	۵	۴	۳	۲	۱
۱	م	ل	م	ل	ی	■	■	ل	ا	س	ا	ب	ا
۲	ن	■	ت	ی	م	س	و	ی	■	ا	ا	ا	ا
۳	ا	ش	م	■	■	■	■	ی	ه	د	ب	■	■
۴	ز	ر	و	■	م	و	■	م	ا	ه	ل	■	■
۵	ل	ا	ل	ت	خ	ا	■	■	■	■	س	■	■
۶	■	■	■	ا	ر	د	ن	و	ت	■	ر	■	■
۷	■	ک	■	و	ب	م	ل	ب	ا	■	■	■	■
۸	■	ل	■	■	■	■	ک	ا	ر	س	ی	ی	ب
۹	■	ر	ا	چ	ا	■	■	ل	ه	ی	ه	ر	ر
۱۰	■	ا	ت	ی	د	■	■	■	■	ک	و	ش	■
۱۱	ب	د	ا	■	ه	ن	ی	ت	س	ا	■	ت	■
۱۲	د	و	ق	ف	م	■	■	ن	ا	س	م	ه	■

آگهی موضوع ماده ۳قانون و ۱۳ آیین نامه تعیین تکلیف وضعیت ثبتی اراضی و ساختمان های فاقد سند رسمی

رای صادره هیات حل اختلاف قانون مذکورمستقردراداره ثبت اسنادواملاک شهرستان بروجرد به شرح ذیل پلاک شماره ۱ فرعی از ۳۰۱۴ اصلی واقع در بخش یک بروجرد که برابر رای شماره ۱۴۰۰۶۰۳۲۵۰۰۴۰۰۲۹۸۳ -مورخه۱۹/۱۱/۱۴۰۰ بنام آقای علیرضا مرزوقی فرزند علی اصغر در ششدانگ یکباب مغازه به مساحت ۲۵/۰۱ مترمربع خروجی ازمالک رسمی (خانم زهرا بوریائی) رسیدگی وانشاء رای گردیدلذا مراتب دراجرای ماده۳ قانون تعیین تکلیف وضعیت ثبتی اراضی وساختمانهای فاقدسندرسمی در دونوبت به فاصله ۱۵روزجهت اطلاع مالکین وسایرصاحبان حقوقی در روزنامه کثیرالانتشارومحلی آگهی انتشاروعلاوه برآن در روستاها الصاق تاچنانچه اشخاص نسبت به موردتقاضا اعتراض دارندازتاریخ نشراولین آگهی ودر روستاها ازتاریخ نشراولین آگهی ودر روستاها ازتاریخ الصاق به مدت دوماه اعتراض خودرابه کتبا به اداره ثبت اسنادواملاک شهرستان بروجردتسلیم دارند وبرابرمقررات معترض مکلف است ظرف مدت یکماه ازتاریخ تسلیم اعتراض مبادرت به تقدیم دادخواست به مراجع قضایی ذیصلاح اقدام وگواهی تقدیم دادخواست تحویل ثبت اسنادنمایدوادامه عملیات ثبتی موکول به ارائه حکم نهایی میباشددرغیراینصورت متقاضی بارائه گواهی عدم تقدیم دادخواست وپس ازانقضای مدت مذکور وباعدم وصول اعتراض سندمالکیت موردتقاضابراساس مدلول رای وفق مقررات صادرخواهدشددرهرحال صدورسندمالکیت مانع مراجعه متضرر به مراجع قضایی نخواهدبود
تاریخ انتشارنوبت اول : ۱۴۰۱/۰۲/۲۴
تاریخ انتشارنوبت دوم۱۴۰۱/۰۳/۰۸
سیدمهدی موسوی
معاون مدیرکل وسرپرست اداره ثبت اسناد واملاک بروجرد

اداره کل ثبت اسناد و املاک استان لرستان اداره ثبت اسناد و املاک حوزه ثبت ملک کوهدشت

هیات موضوع قانون تعیین تکلیف وضعیت ثبتی اراضی و ساختمانهای فاقد سند رسمی
آگهی موضوع ماده ۳قانون و ماده ۱۳ آیین‌نامه قانون تعیین تکلیف وضعیت ثبتی و اراضی و ساختمان های فاقد سند رسمی برابر رای شماره ۱۴۰۰۶۰۳۲۵۰۰۲۰۰۶۴۴۴هیات اول موضوع قانون تعیین تکلیف وضعیت ثبتی اراضی و ساختمانهای فاقد سند رسمی مستقر در واحد ثبتی حوزه ثبت ملک‌کوهدشت تصرفات مالکانه بلامعارض متقاضی آقای یونس آزادبخت فرزند اسحاق بشماره شناسنامه ۴۱۹۰۱۲۹۰۴۶صادره از کوهدشت در ششدانگ یکباب عمارت به مساحت ۱۱۳،۱۵ متر مربع پلاک ۱۶۹۲ فرعی از ۶۵ اصلی واقع در کوهدشت خیابان زینب کوچه پیام روبروی آزمایشگاه علاقه بندان خریداری از مالک رسمی آقای گودرز میرتیموری محرز گردیده است. لذا به منظور اطلاع عموم مراتب در دو نوبت به فاصله ۱۵ روز آگهی می‌شود در صورتی که اشخاص نسبت به صدور سند مالکیت متقاضی اعتراضی داشته باشند می توانند از تاریخ انتشار اولین آگهی به مدت دو ماه اعتراض خود را به این اداره تصویب و پس از اخذ رسید ظرف مدت یک ماه از تاریخ تسلیم اعتراض دادخواست خود را به مراجع قضایی تقدیم نمایند بدیهی است در صورت انقضای مهلت مذکور و عدم وصول اعتراض طبق مقررات سند مالکیت صادر خواهد شد م الف ۶۴۳
تاریخ انتشار نوبت اول :۱۴۰۱/۰۲/۲۴
تاریخ انتشار نوبت دوم : ۱۴۰۱/۰۳/۰۸
فرشاد کورانی نیا- رئیس ثبت اسناد و املاک کوهدشت

آگهی مفقودی

برگ سبز خودروی کامیون باری مدل ۱۳۹۰ به شماره موتور ۹۳۱۱۷۹ وشماره شاسی NAGNPR۷۰PBT۰۳۲۳۳۷ وشماره پلاک ۵۲۳ ع ۷۱ ایران ۴۷ مفقود گردیده و از درجه اعتبار ساقط می باشد

اداره کل ثبت اسناد و املاک استان لرستان اداره ثبت اسناد و املاک حوزه ثبت ملک کوهدشت

هیات موضوع قانون تعیین تکلیف وضعیت ثبتی اراضی و ساختمانهای فاقد سند رسمی
آگهی موضوع ماده ۳قانون و ماده ۱۳ آیین‌نامه قانون تعیین تکلیف وضعیت ثبتی و اراضی و ساختمان های فاقد سند رسمی برابر رای شماره ۱۴۰۰۶۰۳۲۵۰۰۲۰۰۶۴۴۴هیات اول موضوع قانون تعیین تکلیف وضعیت ثبتی اراضی و ساختمانهای فاقد سند رسمی مستقر در واحد ثبتی حوزه ثبت ملک‌کوهدشت تصرفات مالکانه بلامعارض متقاضی آقای یونس آزادبخت فرزند اسحاق بشماره شناسنامه ۴۱۹۰۱۲۹۰۴۶صادره از کوهدشت در ششدانگ یکباب عمارت به مساحت ۱۱۳،۱۵ متر مربع پلاک ۱۶۹۲ فرعی از ۶۵ اصلی واقع در کوهدشت خیابان زینب کوچه پیام روبروی آزمایشگاه علاقه بندان خریداری از مالک رسمی آقای گودرز میرتیموری محرز گردیده است. لذا به منظور اطلاع عموم مراتب در دو نوبت به فاصله ۱۵ روز آگهی می‌شود در صورتی که اشخاص نسبت به صدور سند مالکیت متقاضی اعتراضی داشته باشند می توانند از تاریخ انتشار اولین آگهی به مدت دو ماه اعتراض خود را به این اداره تصویب و پس از اخذ رسید ظرف مدت یک ماه از تاریخ تسلیم اعتراض دادخواست خود را به مراجع قضایی تقدیم نمایند بدیهی است در صورت انقضای مهلت مذکور و عدم وصول اعتراض طبق مقررات سند مالکیت صادر خواهد شد م الف ۶۴۳
تاریخ انتشار نوبت اول :۱۴۰۱/۰۲/۲۴
تاریخ انتشار نوبت دوم : ۱۴۰۱/۰۳/۰۸
فرشاد کورانی نیا- رئیس ثبت اسناد و املاک کوهدشت

آگهی موضوع ماده ۳ قانون و ماده ۱۳ آیین نامه قانون تعیین تکلیف وضعیت ثبتی اراضی و ساختمان‌های فاقد سند رسمی

برابر رای شماره ۱۴۰۱۶۰۳۱۳۰۱۰۰۰۰۴۸۸ هیات اول موضوع قانون تعیین تکلیف وضعیت ثبتی اراضی و ساختمانهای فاقد سند رسمی مستقر در واحد ثبتی حوزه ثبت ملک بوکان، تصرفات مالکانه و بلامعارض متقاضی لقمان حسن نوک فرزند محمد شماره شناسنامه ۳ صادره از سیمینه در ششدانگ یکباب خانه به مساحت ۸۷۶۵ متر مربع مفروز و مجزی شده از پلاک ۱۱۴ اصلی واقع در بخش ۱۷ شهرستان بوکان بلار کوچه سلمان فارسی ۱۱ خریداری از آقای عبداله، محمود و احمد سوری ساریقامیش آحادی از زارعان صاحب نسق مشاعی در پلاک مذکور محرز گردیده که برای آن پلاک ۵۲۲۹ فرعی از ۱۱۴ اصلی تعیین و اختصاص یافته است. لذا به منظور اطلاع عموم مراتب در دو نوبت به فاصله ۱۵ روز آگهی می شود در صورتی که اشخاص نسبت به صدور سند مالکیت اعتراضی داشته باشند می توانند از تاریخ انتشار اولین آگهی به مدت دو ماه اعتراض خود را به این اداره تسلیم و پس از اخذ رسید ظرف مدت یک ماه از تاریخ تسلیم اعتراض دادخواست خود را به مراجع قضایی تقدیم دارند. بدیهی است در صورت انقضای مهلت مذکور و عدم وصول اعتراض طبق مقررات سند مالکیت صادر خواهد شد.
تاریخ انتشار نوبت اول: ۱۴۰۱.۰۳.۰۸ **تاریخ انتشار نوبت دوم:** ۱۴۰۱.۰۳.۲۳
خالد خانه بیگی- رئیس ثبت اسناد و املاک بوکان

روزنامه صبح ایران
یادگار امروز
روزنامه اقتصادی - اجتماعی

● روزنامه اجتماعی ـ اقتصادی
● صاحب‌امتیاز و مدیر مسئول: حسن نجف وند
● سردبیر: زیر نظر شورای سیاست گذاری
● مدیر هنری: فاطمه بازگیر
● نشانی دفتر تهران: خیابان جمهوری خیابان دانشگاه
● کوچه ماستری فراهانی پلاک ٦ طبقه اول
● سازمان‌شهرستان‌ها:

● تلفن تماس: ٦٦٩٧٣٧١٤-٦٦٤٦١٧٧٠-٦٦٣٧٣٦٧٨ - داخلی ٣
● نشانی دفتر خرم آباد: خیابان علوی- کوچه شهید شاهرخی- پلاک ٩ مجتمع مطبوعاتی
● تلفن خرم آباد: ٠٦٦-٣٣٤٠٥١٠٩ نمابر: ٠٦٦-٣٣٤٣٨٦٢٠
● ایمیل: yadegar_Emrooz@yahoo.com
● تلگرام و واتساپ: ٠٩٠٢٧٨٣٣٦٢٧
● www.yadegaremrooz.ir
● چاپ: کار و کارگر ٠٢١٦٦٨١٧٣١٧

● یکشنبه ٨ خرداد ماه ١۴٠١ ● شماره ٩٨۶

www.yadegaremrooz.ir

«منشور اخلاقی»

پایبندی به اصول دینی، توجه به واقعیت های عینی، احترام به استقلال و حاکمیت ملی، پاسداشت ارزشهای انسانی، دفاع از آزادی قلم، انتشار دقیق وبدون سانسور اخبار ؛دوری از رانت و فساد، رعایت حقوق شهروندی، خود داری از تهمت و افتراء و فعالیت های رسانه ای بصورت حرفه ای از اهداف این رسانه است.

خبر

جشن قهرمانی استقلال؛دوشنبه یا پنج‌شنبه

سازمان لیگ سرانجام برنامه هفته سی‌اُم لیگ برتر را اعلام کرد.
برنامه بازی‌های هفته پایانی لیگ برتر در حالی روی خروجی وب‌سایت سازمان لیگ قرار گرفت که باتوجه به تعویق چند مسابقه، به دلیل آلودگی هوا و در پیش‌بودن فیفادی، برنامه‌ریزی سازمان لیگ تبدیل به مسئله‌ای مناقشه برانگیز بین اهالی فوتبال شده بود.نکته مهم اینکه اردوی تیم‌ملی از روز ٩ خرداد قرار است آغاز شود و در عین حال برگزاری بازی پرسپولیس - شهرخودرو در روز یک‌شنبه ٨ خرداد باعث شده بود تا عملا امکان برگزاری دیدار استقلال - نفت مسجدسلیمان تا پیش از فیفادی ممکن نباشد و آبی‌ها بدون ملی‌پوشان خود به استقبال جشن قهرمانی بروند؛ موضوعی که مورد اعتراض استقلال هم قرار گرفت.اما حالا سازمان لیگ در ابتکاری جالب اعلام کرده در صورتی که شهرخودرو نتواند مقابل پرسپولیس به پیروزی برسد و سقوطش قطعی شود، دیدار استقلال - نفت مسجدسلیمان، روز دوشنبه ٩ خرداد برگزار می‌شود چرا که این مسابقه عملا تشریفاتی خواهد بود و ملی‌پوشان استقلال هم می‌توانند در جشن قهرمانی شرکت کنند.اما در غیر این‌صورت استقلال - نفت مسجدسلیمان روز ١٢ خرداد، همزمان با بازی هفته پایانی شهرخودرو برگزار می‌شود.نکته مهم اینکه با اعلام برنامه سازمان لیگ مشخص شده که ١٢ خرداد روز پایانی لیگ بیست و یکم است تا به این‌ترتیب سرانجام این فصل فوتبال ایران به روزهای پایانی خود برسد.در این بین بازی تیم‌های نساجی - تراکتور باتوجه به تعویق یک‌روزه بازی تی‌تی‌های شهر تبریز، روز ١٠ خرداد برگزار خواهد شد و البته هنوز محل برگزاری این بازی اعلام نشده است.
آخرین بازی فصل پرسپولیس نیز روز پنج‌شنبه ١٢ خرداد برگزار می‌شود که محل برگزاری این بازی هم مشخص نیست.
برنامه هفته پایانی لیگ برتر ایران به شرح زیر است:

■ **دوشنبه ٩ خرداد**
پیکان تهران- مس رفسنجان - ساعت ١٩- ورزشگاه پاس قوامین تهران
استقلال -نفت مسجدسلیمان - ساعت ١٩- ورزشگاه آزادی تهران

■ **سه‌شنبه ١٠ خرداد**
نساجی مازندران- تراکتورتبریز - ساعت ١٨:٣٠- ورزشگاه متعاقبا اعلام می شود.

■ **پنج‌شنبه ١٢ خرداد**
فجرشهیدسپاسی شیراز - پرسپولیس - ساعت ٢٠- ورزشگاه متعاقبا اعلام می شود.
گل‌گهر سیرجان - ذوب‌آهن اصفهان- ساعت ٢٠- ورزشگاه شهید سردار سلیمانی سیرجان
شهرخودرو مشهد - فولاد خوزستان - ساعت ٢٠- ورزشگاه متعاقبا اعلام می گردد
فولاد مبارکه سپاهان اصفهان -آلومینیوم اراک - ساعت ٢٠- ورزشگاه نقش جهان اصفهان
صنعت نفت آبادان -هوادارتهران - ساعت ٢٠- ورزشگاه تختی آبادان

در صورتی‌که نتایج هفته بیست و نهم لیگ برتر به‌صورتی رقم بخورد که نیاز به برگزاری همزمان دیدارهای استقلال —نفت مسجدسلیمان و شهرخودرو- فولاد خوزستان برای تعیین تیم سقوط کننده از لیگ برتر باشد دیدار دو تیم استقلال و نفت مسجدسلیمان به جای دوشنبه ٩ خرداد روز پنج‌شنبه ١٢ خرداد برگزار می‌شود.

شباهت‌های انکارناپذیر این دو شماره ٩ درخشان

هاشمیان در پورتو- طارمی در بوخوم!

درخشش طارمی برابر اسپورتینگ برای خاموشی منتقدانِ، بازتابنده همان مسرت و شعفی بود که پیش تر با مهاجم جسورمان در برابر ژرمن ها تجربه کرده بودیم.به گزارش ورزش سه ، درخشش ادامه دار مهدی طارمی در دل اروپا در کرانه شهر بندرنشین پورتو او را به ستاره ای تغییر ناپذیر در ترکیب دراگائو بدل کرده است. برای ما که برای تماشایش با رگ های برآمده گردن او را دنبال می کنیم، درخشش وصف ناشدنی است که برایمان یادآورِ یکی از مودب و عاقل ترین بازیکنان تاریخ فوتبال ماست؛ یادآورِ یکی از بهترین و پرتلاش ترین آنها، یادآورِ وحید هاشمیان.
وحید هاشمیان شماره ١۶ شناخته شده در منطقه "روهر" ؛ از گلزنکرشن گرفته تا دورتموند و فراتر از آن. مردی با خاصیت اغوای مدافعان و گلرها.
در عصری که فوتبالمان تازه رنگ و روی مدرن شدن به خود گرفته بود، تازه طعم لژیونر شدن را با ابهت شهریارِ فوتبال ما علَی دایی طی دیدارهای آرمینیا بیله‌فلد و بعدتر با پیراهن اوپلِ مونیخی ها و پیراهنی با نوارهای عمودی و عریضِ هرتابرلین شناختیم؛ روحیه جنگندگی و شوتَ های سهمگین کریم باقری را طی دیدارهای بوندس‌لیگا تجربه کرده و فرارهای برق آسای خداداد عزیزی را در اف سی کلن تماشا کردیم.
کمی بعدتر برای فوتبال ما که چارچوب حرفه ای بودن را شناخته بود، به نظاره نشستن مهاجم سربه‌زیری که پرچم کشورش را به دست گرفته وَ با پشتکار زیاد سری در میان سرها درآورد، حس خاصی داشت که شاید آن را بشود با گلزنی‌های دائمی مهدی طارمی در پورتو مقایسه کرد.
پس برای بسیاری برگردان معرکه طارمی در دیدار برابر چلسی، همان حس و تعلقی را داشت که قبل تر قیچی به یاد ماندنی هاشمیان. ضربه ای برای بازکردنِ قفل دروازه مونیخ ١٨۶٠.
یا اینکه گلزنی و درخشش طارمی برابر اسپورتینگ برای خاموش کردن منتقدانِ گستاخش، بازتابنده همان مسرت و شعفی بود که پیش تر با مهاجم جسورمان برابر ژرمن های جدی و منضبط تجربه کرده بودیم. مهاجمِ "هو" شده بوخوم طی پیکار برابر وستفالن هاَی زرد، پاسخ را طی یک فصل با ٣ بار لرزاندن تور دروازه طی دربی حساس منطقه روهر جواب داد، تا پلاکاردهای یک دست با مضمون Hubschrauber -هلی کوپتر- در روهر اشتادیون افراشته شود. بسان بازپخش یک سریالِ تکراری یا "دژا ووی" شیرین این روزها در ورزشگاهِ دراگائو پورتو، بنرهایی که حال جایشان را داده به دست نوشته های Prince of Persia در گوش تا گوش ورزشگاه ها داده است.
بله امتداد توفیق و درخشش این روزهای مهاجم بوشهری یادآور همان سال هاست. یادآور درخششِ مهاجمی که باید نقاط عطف پرواز میخکوب کننده او در فوتبال آلمان را با هم مرور کنیم.بازیکنی با خصوصیات بارز جنگیدن در زمین فوتبال، با آن عزم راسخ از دسته دوم آمد و در بوندسلیگا با به تسخیر درآوردن دروازه ها و مانوس کردن توپ به تور، بسان کوه آتشفشانی که جوشش و فورانِ گدازه هایش را به طاقِ آسمان می‌دوزد، متحیرانه ورزشگاه روهر اشتادیون بوخوم را تا مرز انفجار هدایت کرد.
هاشمیان غالباً با سری بالا پا به توپ نمی شد، تحرک آنچنانی و از طرفی اضافی در دهانه دروازه حریفان بروز نمی داد اما با قدرت ذهنی با توجه به شناخت کافی از چارچوب دروازه ها به خوبی در لابه لای مدافعان جاگیری می کرد و در صورت مسدود بودن حفره ها برای باز کردن کلاف سردرگم بازی از هوا با آن پرش‌های معرکه به مدد تیمش می آمد.مهاجمی عاری از تجملات پر زرق و برگ امروزی. گرچه پیش تر حمید علیدوستی در اس اف سی زالمور در بوندس لیگای دو توانسته بود تعداد گل هایش را از مرز یک رقمی عبور دهد، اما وحید هاشمیان اولین بازیکن تاریخ کشورمان است که در یک لیگ معتبر و درجه یک، توانسته تعداد گلهایش طی یک فصل را دورقمی کند، با فرو ریختن قلمروی گلزنان اروپایی و آمریکای جنوبی توانست نامش را بچسباند به مهاجمانی نامی همچون برباتوف و یان کولر تا پس از بازیکنان سرشناسی همچون ماکای و آیلتون در جدولِ بالانشینان رده بندی گلزنان بوندس لیگا قرار گیرد، دستاوردی غریب برای فوتبال مان طی آن عرصه.
هواداران پورتو اگر دوگانه قهرمانی را مترادف با درخشش مهاجم شماره ٩ خود می دانند، روزی در بوخوم، همین غرش و همهمه ها برپا بود، طی همان روزهایی که در آن وادی نام مهاجم ایرانی را از ته حنجره فریاد می کشیدند.
شهر بوخوم علیرغم اینکه یکی از شهرهای بزرگ صنعتی منطقه روهر محسوب می شد اما به طور معمول باشگاه این شهر همواره زیر سلطه تیم های بورسیا دورتموند و شالکه٠۴ قرار داشته است. تیمی که معمولا از سوی دیگر تیم های بزرگ منطقه نادیده گرفته می شد. بوخوم تیمی است که تنها عنوانش را دوبار نایب قهرمانی در دی اف بی پوکال به یاد می آورند و البته ٢٢ فصل مقاومت مداوم برای فرار از منطقه سقوط طی سال های ١٩٧٢ تا ١٩٩٣؛ اینکه بین بیش از دو دهه حضور در بوندس لیگا، هرگز رده بالاتر از هشتمی را به خود ندیده بود.
اما سرانجام تیره روزی ها با درخشش هاشمیان به پایان رسید. بوخومی‌ها مو به موی طی آن فصل به یاد ماندنی را به خاطر دارند: به‌خصوص ١٩ و ٢۶ اکتبر ٢٠٠٣ را، طی همان فصل درخشانی که بوخوم طی دو هفته پیاپی توانست هر دو تیم بزرگ این منطقه را از تیغ بگذراند، ابتدا برتری خارج از خانه در گلزنکرشن برابر شالکه رقم خورد وسپس پیروزی بزرگ برابر بورسیا دورتموند از راه رسید.
طی همان دیداری که هلی کوپتر توانست ٢ مرتبه با پرواز بلند و موفقیت آمیزش دروازه وایدنفلر را با ضربه کوبنده سرِ خود بگشاید و نهنگ های آبی در انتهای فصل در صف بزرگان قرار گیرند. خارج شدن بوخوم از زیر سایه دو تیم بزرگ منطقه روهر، با هوادارانی که در طول فصل با بنر در دست گرفته و شعارِ Von Spiel zu Spiel zum gro□en Ziel - بازی به بازی تا یک هدف بزرگ - را سرمستانه سر می دادند تا درنهایت به هدفِ تاریخی خود برسند. کسب جواز حضور در جامِ یوفا، تورنمنت مهمی که تا به امروز آخرین رقابت اروپایی آنها بوده و نام وحید هاشمیان به آن سنجاق خورده است.همانطور که درخشش طارمی طی این روزها همه را مات و مبهوت کرده، تا برایش برنامه‌های تصویری و رادیویی اختصاصی ترتیب دهند و نامش پادکست ها، شبکه های اجتماعی تصویری و نوشتاری نظیر توئیتر را به تسخیر درآورد.
از طرفی ما آن "چرای" بزرگِ طی همان سال‌های پرفروغ را فراموش نکردیم، با آن علامت سوال بزرگ در ذهن هایشان، آن رمز و راز نهفته «موفقیت» را.
روزگاری سیلِ رسانه های ژرمنی با بمباران سوالات متعدد در پی پاسخ به این پرسش بودند، طی پایان همان فصلِ خیره کننده که تابستان آن به انتقال وحید به بایرن مونیخ منتهی شد؛ شبکه معروفZDF از هاشمیان مستندی ساخت، مصاحبه ای که به استعاره از لقب وحید، بخشی از آن در داخل هلی کوپتری بر فراز آسمان ضبط و برداشت شد.
اما خاطرات وحید طی آن سال‌ها را از خاطر نبرده‌ایم، مراوده بین او و سرمربی جدا نشدنی اش پیتر نویرور-به آلمانی نویوگا- همان سرمربی بوخوم با آن سبیل عجیب که همواره مجذوب نبوغ و عملکرد شاگرد ایرانیش بود، تا پس از درخشش و پس از کشیدن سوت بر حسب عادت طی پایان بازی با پوزخندی بر لب، با آسودگی خاطر سیگاری دود کرده و با پُک زدن به گوشه آن به شکلی متکبرانه به سمت تونل ورزشگاه برود.قابی آشنا برای هوادار کم سن و سال‌تر فوتبال در شرایطی که «موفقیت» قالب تظاهری را درهم شکسته است. درست مثل شوآف سرمربی تند خوی پورتو بعداز قهرمانی با آن سیگار برگ نمادین، برای موفقیتی که سهم عمده آن در خط آتشین حمله بر گردن مهاجم ایرانی‌اش بوده است.
هر آنچه که طی این درخشش هفته به هفته به مهدی طارمی در ترکیب تیم بزرگ اف سی پورتو گذر کرده، یادآور همان سالهاست، زمانی که وحید در یک تیم کوچک بدون واهمه از نام تیم های بزرگ دست آخر موفق به خانه باز می گشت. همان نقشی که مهدی مهاجم بی آلایش بوشهری ما طی این روزها در پرتغال هنرمندانه آن را به نمایش می گذارد .انگار اکسیر مشترک میل به خواستن و پیروزی در باطن این دو شماره ٩ تاریخی ما تنید شده. «الهام بخش»ها.

سید امیر میرصالحی

بانک و بیمه

تمامی خدمات بانک سپه در قالب سیستم یکپارچه به مشتریان ارائه می‌شود

"آیت‌اله ابراهیمی" مدیرعامل بانک سپه در حاشیه مراسم رونمایی ازسیستم یکپارچه بانکداری و سند برنامه تحول راهبردی بانک سپه در جمع خبرنگاران اظهار داشت: این سیستم یکپارچه بانکداری در کل شعب بانک سپه پیاده‌سازی و اجرایی شده است و تمامی خدمات این بانک در قالب یک سیستم واحد و یکپارچه به مشتریان ارائه خواهد شد.
مدیرعامل بانک سپه با اشاره به اینکه ١٠١ میلیون حساب از سوی مردم در بانک سپه افتتاح شده است گفت: با توجه به به اینکه چند بانک در بانک سپه ادغام شده است این بانک‌ها سیستم مستقلی داشتند و با اجرا شدن این سیستم یکپارچه بانکداری تمامی مشتریان بانک سپه به سادگی و در کوتاه ترین زمان از خدمات این بانک بهرمند خواهند شد.
وی در مورد اعطای وام با اعتبارسنجی عنوان کرد: همه مشتریان اعتبارسنجی می شوند ممکن است افرادی را بشناسیم ولی سابقه‌ای در اعتبارسنجی نداشته باشند باید این مفاهیم توسعه پیدا کند و وام‌های بدون ضامن رابطه مردم و بانک‌ها را شفاف می کند.
ابراهیمی تاکید کرد: در راستای واگذاری تصدی‌ها و اموال بانک‌ها امسال برنامه داریم حدود ٥٠ هزار میلیارد تومان از دارایی‌های بانک و شرکت‌ها و سهام مختلف را واگذار کنیم، این واگذاری‌ها شامل دارایی، زمین، ساختمان و شرکت‌ها است که در سه ماه اول امسال ١٢ هزار میلیارد تومان دارایی واگذار می‌شود و تا آخر سال این رقم به ٥٠ هزار میلیارد تومان می‌رسد.
وی همچنین در مورد قانون چک گفت: مجموعه‌ای از اقدامات توسط بانک مرکزی در چند ماه گذشته اعلام شده است که این اقدامات آرام آرام در بانک‌ها پیاده‌سازی می‌شود و ما در این زمینه عقب‌ماندگی نداریم.
ابراهیمی در مورد اعلام اسامی بدهکاران بانکی گفت: بدهکاران کلان بانکی تعداد زیادی نبودند اما اعلام اسامی آنها اثرگذاری خاص خود را داشت این افراد قبال بانک و در قبال جامعه باید پاسخگو باشند البته بعد از اعلام اسامی برخی از بدهکاران مراجعه کرده و در حال مذاکره برای تعیین تکلیف پرونده‌های خود هستند.
مدیرعامل بانک سپه در مورد تسهیلات خرد و بدون ضامن عنوان کرد: سال گذشته ٣٥ درصد ازوام‌های بدون ضامن در بانک سپه انجام شد و نظام‌هایی تهیه شده است که مردم به سهولت و بدون ضامن به وام‌های خرد دسترسی داشته باشند. در دو ماه امسال هم حجم قابل توجهی وام بدون ضامن و همچنین وام فرزندآوری پرداخت شده است.

تبیین راهبردهای نظارتی در نخستین همایش واحدهای بازرسی بانک صادرات ایران

مدیر امور بازرسی بانک صادرات ایران در نخستین همایش واحدهای بازرسی این بانک، گزارشی از عملکرد این واحد در سال‌های اخیر ارائه کرد و با قدردانی از تلاش‌های صورت گرفته توسط واحدهای نظارتی، برنامه‌های سال جاری امور بازرسی بانک را تشریح کرد.
به گزارش روابط عمومی بانک صادرات ایران، ولی آزادی گفت: با احتساب شعب فعال، باجه‌ها و واحدهای ستادی، نزدیک به سه هزار واحد در بانک صادرات ایران حداقل یک بار در سال مورد بازرسی سالیانه قرار می‌گیرد. واحدهای دارای صندوق به صورت تصادفی مورد بازرسی قرار می‌گیرند. علاوه بر آن، موارد ارجاعی از سوی مراجع قضایی، سازمان بازرسی کل کشور، وزارت امور اقتصادی و دارایی و مراجع مختلف و مدیران نیز رسیدگی می‌شود.
وی افزود: نهادهای نظارتی بانک در راستای عمل به مسئولیت خود در راستای شفاف‌سازی، کنترل‌های داخلی و جلوگیری از هرگونه تخلفات احتمالی، تمام واحدهای بانک را در شش ماه اول حداقل یکبار و در شش ماهه دوم نیز به صورت نامحسوس یکبار مورد بازرسی قرار می‌گیرند.
آزادی با یادآوری اینکه شیوع کرونا، شرایط سختی برای بازرسی شعب بانک ایجاد کرد، از تلاش همکاران این حوزه در انجام بازرسی‌های مستمر در این شرایط سخت قدردانی کرد.
وی از انجام یک هزار و ٢٥١ مورد بازرسی در دو ماه اول سال جاری از واحدهای صف و ستاد خبر داد و گفت: در سال گذشته نیز در مجموع ٨۴٠٢ مورد بازرسی سالیانه، موردی، بخشی، صندوق و نامحسوس در بخش‌های ارز و ریال و...، با وجود محدودیت‌های کرونایی توسط بازرسان و حسابرسان سطح شبکه انجام پذیرفته است.
رئیس منطقه دو سازمان بازرسی کل کشور و مدیرکل بازرسی استان خراسان رضوی نیز در این همایش با اشاره به اینکه سلامت کاری سازمان، نیاز به نگاه فرهیخته به نظارت دارد، گفت: در واقع مجموعه‌ای که نهاد نظارت را به کنار خودش می‌طلبد، می‌خواهد درست و سلامت فعالیت کند.
حجت‌الاسلام موسی فتوحی، در ادامه اظهار داشت: حوزه نظارت و فرهنگ نظارتی، یکی از مقدس‌ترین حوزه‌ها ارزیابی کرد و در تعریف تفکر نظارتی گفت: تفکر نظارتی یعنی اینکه هر کس حوزه ماموریت خودش را بلد باشد و آن را انجام دهد. با انجام این تفکر توسعه نیز اتفاق خواهد افتاد. یکی از دلایل کندی دست‌یابی به توسعه، همین مشکل است.

معاون استاندار خبر داد؛

پرداخت هزار و ٥٠٠ میلیارد تومان تسهیلات توسط بانک صنعت و معدن کشور به طرح‌های لرستان

معاون هماهنگی امور اقتصادی استانداری لرستان از پرداخت ١٥٠٠ میلیارد تسهیلات توسط بانک صنعت و معدن کشور به طرح‌های استان خبر داد. سیروس ابراهیمی در دیدار با مدیرعامل بانک صنعت و معدن کشور اظهار کرد: لرستان به‌عنوان استان کمتر توسعه‌یافته است به دلیل اینکه بعد از پیروزی انقلاب اسلامی به علت ماهیت دینی انقلاب ما سرمایه‌گذاری خارجی کم اتفاق افتاده است اگر هم اتفاق افتاده است به سمت استان‌های پیشرفته رفته‌اند.
وی تصریح کرد: این خلا می‌بایست هلدینگ‌های داخلی و شرکت‌های دولتی پر کنند آن‌ها هم به آن شکلی که باید در استان سرمایه‌گذاری نکرده‌اند به این دلیل لرستان علی‌رغم اینکه یک استان معدنی و از نظر مواهب الهی برخوردار است بالفعل مشکلات جدی دارد به‌طوری که سال‌ها است رده‌های اول تا چهارم بیکاری کشور را دارد. معاون هماهنگی امور اقتصادی استانداری لرستان خاطرنشان کرد: در سال ١۴٠٠ بر اساس برآورد نیز وضعیت بهتر از این ندارد.
ابراهیمی اضافه کرد: در این راستا انتظار می‌رود که بانک صنعت و معدن به صنایع راکد لرستان کمک کند بخصوص صنایعی که در آن‌ها خود بانک سرمایه‌گذاری انجام داده است. وی بیان کرد: در سفر ریاست جمهور هفت طرح تسهیلات آن به بانک صنعت و معدن محول شده است که ظاهراً کارخانه قند لرستان از گرفتن انصراف داده است اما در مجموعه ۶ طرح داریم که حدود ١۵٠٠ میلیارد تومان تسهیلات در اختیار ما قرار داده شود و ٢٠٠ میلیون یورو تسهیلات ارزی آن‌ها است امید می‌رود در راه‌اندازی صنعت استان ما را یاری کنید. معاون استاندار لرستان ادامه داد: لرستان موقعیت جغرافیایی بسیار خوبی دارد می‌تواند خیلی از محصولاتش در عراق و کشورهای خلیج‌فارس عرضه کند.

عضو هیات مدیره بانک مسکن خبر داد؛

پرداخت تسهیلات فرزندآوری در بانک مسکن آغاز شد

عضو هیات مدیره بانک مسکن از ابلاغ بخشنامه پرداخت تسهیلات فرزندآوری به شعب این بانک خبر داد. سیدمحسن فاضلیان عضو هیات مدیره و سرپرست معاونت در امور اعتباری و بین الملل بانک مسکن با اعلام این خبر گفت: با تصویب هیات مدیره بانک مسکن اعطای تسهیلات قرض الحسنه فرزندآوری در سال ١۴٠١ با رعایت ضوابط و مقررات مربوطه در تمامی شعب این بانک آغاز شد.
وی افزود: تسهیلات مزبور به پدرانی که فرزندانشان از تاریخ ١/١/١۴٠٠ در داخل کشور متولد و دارای تابعیت کشور جمهوری اسلامی ایران هستند، مشروط بر اینکه در سامانه تسهیلات قرض الحسنه فرزندآوری به نشانی ve.cbi.ir ثبت نام کرده باشند، پس از تعیین شعبه، تشکیل و تکمیل پرونده تسهیلاتی در چارچوب ضوابط و مقررات ذیربط قابل پرداخت است. عضو هیات مدیره بانک مسکن درباره سقف تسهیلات قرض الحسنه فرزندآوری و مدت بازپرداخت آن در سال ١۴٠١ گفت: بر همین اساس، به فرزند اول مبلغ ٢٠٠ میلیون ریال با دوره بازپرداخت ٣ سال (٣۶ ماه)، فرزند دوم مبلغ ۴٠٠ میلیون ریال با دوره بازپرداخت ۴ سال (۴٨ ماه) و همچنین فرزند سوم و چهارم و پنجم هر کدام به ترتیب ۶٠٠ میلیون ریال، ٨٠٠ میلیون ریال و یک هزار میلیون ریال تعلق می گیرد. وی با بیان این مطلب که با پرداخت تسهیلات قرض الحسنه فرزندآوری با ۶ ماه دوره تنفس صورت می گیرد، اظهار کرد: متقاضیان واجد شرایط، برای فرزندان متولد مورخ اول فروردین ماه سال جاری به بعد و حداکثر تا ٢ سال پس از تاریخ تولد فرزند می‌توانند نسبت به ثبت نام در سامانه مربوطه اقدام کنند. پرداخت تسهیلات قرض الحسنه فرزندآوری به پدر، یک بار برای هر فرزند متولد شده امکان‌پذیر است. فاضلیان نرخ کارمزد تسهیلات قرض الحسنه فرزندآوری را ۴ درصد به صورت سالانه عنوان کرد و گفت: تسهیلات قرض الحسنه فرزندآوری مشروط به عدم وجود سابقه چک برگشتی و بدهی غیر جاری، پس از انجام اعتبارسنجی متقاضی (پدر) با استفاده از فرم‌های اعتبارسنجی قابل پرداخت خواهد بود.

پرداخت تسهیلات قرض الحسنه فرزندآوری توسط موسسه ملل

موسسه اعتباری ملل به منظور حمایت از زوج‌های جوان نسبت به پرداخت تسهیلات قرض الحسنه فرزندآوری اقدام می کند.
به گزارش روابط عمومی موسسه اعتباری ملل، این موسسه در راستای بخشنامه بانک مرکزی جمهوری اسلامی ایران و حمایت از خانواده ها و زوج‌های جوان نسبت به پرداخت تسهیلات قرض الحسنه فرزندآوری در کلیه شعب اقدام می نماید.
این گزارش می‌افزاید: بر اساس بخشنامه مذکور به والدینی که در سال ١۴٠٠ دارای فرزند شده‌اند تسهیلات قرض الحسنه فرزندآوری برای فرزند اول ٢٠٠ میلیون ریال، فرزند دوم ۴٠٠ میلیون ریال، فرزند سوم ۶٠٠ میلیون ریال، فرزند چهارم ٨٠٠ میلیون ریال و فرزند پنجم به بعد ١٠٠٠ میلیون ریال پرداخت می شود. متقاضیان محترم می توانند برای بهره مندی از این تسهیلات به آدرس اینترنتی ve_bankphn.net مراجعه و یکی از شعب موسسه اعتباری ملل را برای دریافت تسهیلات انتخاب کنند. گفتنی است موسسه اعتباری ملل تسهیلات قرض الحسنه ازدواج، خرید جهیزیه، ضروری و بیماران صعب العلاج نیز به متقاضیان پرداخت می کند.