روزنامه صبح ایران

یادگار امروز

مصرف کالای ایرانی رونق تولیدملی

روزنامه اقتصادی - اجتماعی

●دوشنبه ۱۲ اسفند ماه ۱۳۹۸ ●۷رجب ۱۴۴۱ ● سال چهارم ● شماره ۳۶۹ ● قیمت ۲۰۰۰ تومان

● 2 Mar 2020 ● yadegar_emrooz@yahoo.com ● yadegaremrooz.ir

درسایت روزنامه یادگار امروز
با ما همراه باشید
www.YADEGAREMROOZ.ir

۶۵ درصد جامعه حداقل‌بگیر هستند

صفحه۱

افت تولید خودرو همچنان ادامه دارد

صفحه ۶

تکلیف بودجه‌ای بانک مرکزی برای مقابله با پولشویی

صفحه۶

بارمالی ۱۳ هزار میلیاردی همسان سازی حقوق‌ها

صفحه۴

تنها موزه گلسنگ ایران در حال انحلال

صفحه ۱

پیشنهاداتی برای مهار پول سرکش

صفحه۴

نگاه روز

حکمرانی در جامعه شبکه‌ای

روح ا... اسلامی

حکمرانی، نمایانگر خرد سیاسی است که برای کارآمدی نیاز به حساسیت و گرفتن بازخوردها دارد. منابع بازخورد شامل متخصصان علمی، نخبگان سیاسی و شهروندان است که در نهادهای دانشگاهی، پژوهشکده‌ها، احزاب و اصناف و در نظرسنجی‌ها و جو حاکم بر افکار عمومی شکل می‌گیرد.در جهان زیست قدیمی انسان‌ها برای غلبه بر بحران‌ها همبستگی بالایی داشتند و آنچه اهمیت داشت اجتماعی یک‌دست بر اساس وحدت بود. سطوح تکنولوژی دم دستی و استفاده از ابزارهای طبیعی برای غلبه بر ظلم، جنگ، سیل، وبا و طاعون جوابگو نبود و اغلب به طور میانگین هر ۵۰ سال یک سوم جمعیت از بین می‌رفتند. هر گونه اعتراض و واکنش نشان دادن رعیت به نظام حاکمه، وحدت و همبستگی کشور را به خطر می‌انداخت و طبیعی بود که تعداد اندکی آشوب‌طلب کشته شوند تا جان و مال اکثریت رعیت حفظ شود. شاه، شبان کشور بود و مردم در حکم رمه‌ای بودند که نیاز به امنیت داشتند و هر گونه تکثر و تفاوت اندیشه سرکوب می‌شد. قرن‌ها بشر چنین زندگی می‌کرد و فلسفه تاریخ دوری و تکراری بر آمد و رفت سلسله‌ها حاکم بود.در قرن شانزدهم میلادی با اختراعات و اکتشافاتی که در زمینه مهندسی، پزشکی با روش‌های تجربی شکل گرفت به تدریج تکنولوژی مکانیکی به وجود آمد. رعیت تبدیل به شهروند شد و تکنولوژی‌های مهندسی، شهرها و خانه‌ها را عمران کردند و آبادانی دولت کشور را فرا گرفت. پزشکی طول عمر انسان‌ها را افزایش داد و به تدریج شهروندان به لحاظ فردیت اهمیت پیدا کردند. سیل، طاعون، وبا و مریضی‌های واگیردار مهار شد و تکنولوژی به انسان‌ها شخصیت و اعتماد به نفس بخشید. به تدریج شهروندان سعی کردند استبداد، ظلم، بی‌عدالتی و زورگویی طبقه حاکم را با اندیشه مشروطیت و حکومت قانون مهار کنند. در این فرآیند اصلاحی و انقلابی دولت کشورهای دارای قانون اساسی شکل گرفت و پارلمان و تفکیک قوا به‌عنوان تکنولوژی‌های مکانیکی حکمرانی نمایان شدند. در این عصر جان انسان‌ها و صیانت از نفس آنها اهمیت پیدا کرد و سیستم‌های سیاسی ملزم به گرفتن بازخورد و توجه به افکار عمومی شدند. حکومت سرشت معیشتی مبتنی بر حل مسائل رفاهی شهروندان پیدا کرد و چرخش نخبگان به رسمیت شناخته شد.حکمرانی مکانیکی در پایان قرن بیستم با ظهور تکنولوژی‌های اطلاعاتی جای خود را به حکمرانی‌های کوانتومی و شبکه‌ای با خصلت جهانی داد. فردیت‌ها در همه طبقات فارغ از نژاد، جنسیت، طبقه و مذهب به حکم انسان بودن اهمیت پیدا کرد. سیاست‌گذاران و سیاستمداران در اتاق‌های شیشه‌ای در برابر شهروندان قرار گرفتند. در چنین شرایطی از بانکداری تا بیمه، از بورس تا آموزش و بهداشت و امنیت، معیارها و شاخص‌های جهانی پیدا کرده است. تکنولوژی اطلاعات استانداردها را پدیدار ساخته است و چشم و گوش همه به شیوه زیست مطلوب که زمانی منحصر در طبقات الیگارش بود، باز شده است. حکمرانی خوب مبتنی بر شفافیت، قانون‌گرایی، پاسخگویی، مشارکت شهروندان و تمرکززدایی با تکنولوژی اطلاعات امکان پیاده‌سازی یافته است. میانگین امید به زندگی به هفتاد سال افزایش یافته و هر شهروند دارای اعتماد به نفس، شخصیت و حقوق اساسی سلب ناشدنی است. به همین نسبت تصمیمات سیاسی نیز ابعاد جهانی پیدا کرده و دارای استانداردهای بین‌المللی شده است.در گذشته نیز بیماری‌های واگیردار شیوع پیدا می‌کردند، اما آنچه در عصر اطلاعات روی می‌دهد، واکنش جهانی شهروندان و حساسیت همه طبقات و اقشار اجتماعی است. نرخ شهروندی، دوست داشتن زندگی، وقت فراغت، توانمندی انسان‌ها و اهمیت قائل شدن برای صیانت نفس اهمیت فزاینده‌ای یافته است.

اظهارنامه‌های صادراتی ابطال خواهند شد

مهرداد جمال ارونقی معاون فنی و امور گمرکی گمرک جمهوری اسلامی ایران در بخشنامه‌ای اعلام کرد: تمامی محموله‌های صادراتی تجهیزات پزشکی مانند ماسک، لباس گان، دستکش و محصولات بهداشتی، باید به کشور عودت داده شوند.

جمال ارونقی با صدور بخشنامه‌ای به گمرکات اجرایی، صادرات تمامی تجهیزات پزشکی را ممنوع اعلام و درخواست عودت محموله‌های صادراتی به داخل کشور را ابلاغ کرده است. در این بخشنامه همچنین، از تمامی گمرکات اجرایی درخواست شده تا ضمن رصد این اقلام، اجازه ندهند که اماکن گمرکی و انبارهای مربوطه، تبدیل به محلی برای دپوی این کالاها گردد.

همچنین در بخشی از بخشنامه ارونقی آمده است: به محض ابطال اظهارنامه‌های صادراتی اقلام صدرالذکر متعاقب درخواست ارائه شده از سوی صاحبان کالا یا نمایندگان قانونی آنها، تمهیدات لازم در راستای عودت این کالاها به داخل کشور اندیشیده شود و تصویری از احکام صادره با ذکر مشخصات کالاهای عودت داده شده، به این حوزه معاونت ارسال تا در اختیار وزارت بهداشت، درمان و آموزش پزشکی و وزارت صنعت، معدن و تجارت قرار داده شود.

متن کامل بخشنامه گمرک جمهوری اسلامی ایران:

با عنایت به برنامه‌ریزی های صورت پذیرفته در راستای افزایش تولید محصولات مرتبط با مقابله با ویروس کرونا همچنین واردات و انتقال ملزومات پزشکی مرتبط از جمله کیت‌ها و ملزومات تشخیصی، محلول‌های شوینده و ضدعفونی کننده، مراتب ذیل در حوزه‌های مربوطه ابلاغ می‌گردد:

۱) حوزه صادرات

کلیه گمرکات کشور نسبت به اعمال ممنوعیت‌ها و محدودیت‌های ابلاغی طی بخشنامه‌ها و مصوبات مختلف درخصوص رویه صادرات در حوزه‌های: تجهیزات پزشکی مانند ماسک، لباس گان، دستکش؛ محصولات بهداشتی مانند آب ژاول، ضدعفونی کننده ها، صابون، مایعات شوینده، الکل و ...؛ نساجی و سلولزی مانند منسوج نبافته، کاغذ تیشو، دستمال کاغذی و بهداشتی و... اقدام نموده و نیز بررسی‌های لازم درخصوص تعیین تکلیف اقلام صادراتی مذکور که به گمرکات کشور رسیده است در راستای عودت این کالاها به داخل کشور صورت پذیرد.

توجه به این نکته مهم ضروری است که ضمن رصد این اقلام توجه شود اماکن گمرکی و انبارهای مربوطه، تبدیل به محلی برای دپوی این کالاها نگردد و به محض ابطال اظهارنامه‌های صادراتی اقلام صدرالذکر متعاقب درخواست ارائه شده از سوی صاحبان کالا یا نمایندگان قانونی آنها، تمهیدات لازم در راستای عودت این کالاها به داخل کشور اندیشیده شود و تصویری از احکام صادره با ذکر مشخصات کالاهای عودت داده شده، به این حوزه معاونت ارسال تا در اختیار وزارت بهداشت، درمان و آموزش پزشکی و وزارت صنعت، معدن و تجارت قرار داده شود.

۲) حوزه واردات

کلیه گمرکات کشور نسبت به اتخاذ تدابیر لازم درخصوص ترخیص و حمل فوری اقلام مرتبط با موضوع به شرح ذیل معمول فرمایند:

۱. با توجه به اینکه کیت‌های تشخیصی و سایر اقلام پزشکی مربوطه دارای مجوز از وزارت بهداشت، درمان و آموزش پزشکی، باید در دمای زیر صفر درجه حمل شوند و برای حفظ دمای مذکور لازم است در بسته‌های یخ ژل بیولوژیکی انتقال داده شوند ، با توجه به مدت زمان محدود کاربری کیسه‌های یخ ژلی ضروری است این اقلام به محض ورود به گمرکات هوایی کشور هرچه سریع‌تر از گمرک ترخیص و انتقال داده شوند؛ بنابراین موافقت با حمل یکسره و ترخیص شبانه روزی این اقلام با صدور حکم ، حداقل اسناد یا به هر نحو ممکن، با رعایت سایر مقررات مربوط، مورد تأکید می‌باشد.

۲. در خصوص کلیه مواد اولیه مورد نیاز در تولید محصولات مرتبط با مقابله با ویروس کرونا از جمله مواد اولیه محصولات بهداشتی و ضدعفونی کننده و تجهیزات پزشکی، ضمن موافقت با حمل یکسره مواد اولیه مربوطه و خروج شبانه روزی این مواد، در صورت نیاز به تعیین ماهیت کالای وارده و ارائه سابقه ترخیص توسط واحد تولیدی وارد کننده، نسبت به پذیرش سابقه ترخیص کالا حتی در مسیر قرمز اقدام و ضمن نمونه برداری از کالا بقید فوریت ، اجازه ترخیص داده شود و ضمن ترخیص کالا، نتیجه اعلام ماهیت پیگیری شود. توجه به این نکته ضروری است که اخذ و ارائه مجوزهای قانونی لازم ضروری بوده و گمرکات اجرایی درصورت ارائه مجوزهای قانونی لازم، نهایت تسریع را در انجام تشریفات گمرکی این اقلام به عمل آورند.

۳. ترخیص کالاهای با مجوز حداقل اسناد در صورت ارائه مجوز وزارت بهداشت ، درمان و آموزش پزشکی بصورت خارج از نوبت و درحداقل زمان ممکن از کلیه گمرکات کشور

۳) معافیت از پرداخت حقوق ورودی

علاوه بر معافیت‌های مذکور در جدول تعرفه گمرکی ضمیمه آئین نامه اجرایی قانون مقررات صادرات و واردات و معافیت‌های دیگری که به موجب قوانین، تصویب نامه‌ها، موافقتنامه ها و قراردادهای مصوب مجلس شورای اسلامی برقرار شده است، موارد زیر نیز از پرداخت حقوق ورودی معاف می‌باشد:

۱. دارو و لوازم طبی و بیمارستانی مورد احتیاج درمانی و بهداشتی مؤسسات خیریه و عام المنفعه با گواهی وزارت بهداشت، درمان و آموزش پزشکی- تبصره فهرست این مؤسسات با تأیید وزارت بهداشت درمان و آموزش پزشکی با پیشنهاد وزیر امور اقتصادی و دارایی به تصویب هیأت وزیران می‌رسد.

۲. وسائط نقلیه از جمله آمبولانس، خودروهای فرماندهی امداد و نجات، خودروهای ویژه امداد و نجات به استثنا سواری، دارو، لوازم پزشکی طبی و بیمارستانی، بالگرد و قایق امدادی، موادغذایی، پوشاک، پتو، چادر، خانه‌های پیش ساخته یا سایر کالاهای امداد و نجات مورد نیاز که به منظور کمک به آسیب دیدگان از بلایای طبیعی یا حوادث غیرمترقبه یا سایر وظایف و مأموریت‌های تصریح شده در اساسنامه هلال احمر جمهوری اسلامی ایران که به نام هلال احمر جمهوری اسلامی ایران وارد می‌شود با تشخیص وزارت امور اقتصادی و دارایی- تبصره تشریفات گمرکی و ترخیص کالاها و اقلام وارداتی و اهدایی به هنگام وقوع بحران‌ها و سوانح و حوادث غیرمترقبه ملی و منطقه‌ای در کمترین زمان ممکن به عمل می‌آید.

۴) انتقال و عبور

گمرکات مرزی کشور پیگیری‌های لازم را درخصوص ادامه مسیر کانتینرهای حاوی محموله‌های پزشکی یا کیت‌های آزمایشگاهی به مقصد کشور که بدلایل مختلف در برخی از مرزهای کشور متوقف و اجازه ادامه مسیر به آنها داده نشده است را ضمن هماهنگی با مراجع قانونی ذیربط و ذیصلاح انجام داده و درصورت بقای مشکل مراتب را جهت ادامه پیگیری به این حوزه معاونت و دفاتر ستادی ذیربط منعکس فرمایند.

ضمن تشکر از اهتمام صورت پذیرفته توسط گمرکات اجرایی کشور درخصوص ترخیص سریع و به موقع اقلام مرتبط با موضوع از جمله تجهیزات پزشکی، کیت‌های تشخیصی اهدائی و...، مسئولیت حسن اجرای این بخشنامه برعهده بالاترین مقام اجرائی گمرکات کشور بوده و مسئولیت نظارت برحسن اجرای آن برعهده کلیه حوزه‌های نظارت گمرکات استان‌ها و نیز دفاتر ستادی تحت سرپرستی این حوزه معاونت می‌باشد؛ لذا دستور فرمائید ترتیبی اتخاذ گردد کوچک‌ترین ایستایی یا مشکل حادث شده در این راستا بقید فوریت و بصورت شبانه روزی به این حوزه معاونت منعکس و کسب تکلیف گردد.

گزارش

رئیس انجمن مددکاران اجتماعی ایران:

زندانیان نیازمند حمایت‌های ویژه پیشگیری ازکرونا هستند

سیدحسن موسوی چلک رئیس انجمن مددکاران اجتماعی ایران با بیان اینکه زندانیان نیازمند حمایت‌های ویژه پیشگیری از کرونا هستند، افزود: عموم مردم و ادارات برای کارکنان خود تمهیداتی جهت پیشگیری از ویروس کرونا اتخاذ می‌کنند اما برخی اقشار مانند زندانیان، کارتن خواب‌ها و کودکان کار و خیابان نیازمند توجه ویژه‌ای هستند.موسوی چلک با اشاره به تماس های فراوان خانواده های زندانیان و ابراز نگرانی آنان از ابتلای زندانیان به ویروس کرونا ادامه داد: مکان ملاقات با زندانیان از مکان های پرتردد و در معرض خطر ابتلا به ویروس کرونا است، برخی افراد در آنجا ممکن است ناقل باشند و بسیاری افراد ممکن است شک نکنند که ناقل هستند و می توان تمهیداتی در این جهت اتخاذ کرد.وی اظهار امیدواری کرد تا در این شرایط بتوان برخی زندانیان را به مرخصی فرستاد و گفت: شاید بتوان طبق اختیارات، قوانین و ضوابط، امکان مرخصی موقت برخی زندانیان فراهم شود؛ اگر فردی مرتکب جرمی می شود، ارتکاب جرم نباید دسترسی به سایر حقوق او را تحت شعاع قرار دهد.رئیس انجمن مددکاری ایران گفت: سازمان زندان ها و قوه قضائیه تدابیر لازم را جهت پیشگیری از کرونا در زندان ها اتخاذ کردند اما نگرانی خانواده ها نیز قابل توجه است و طبیعتا در این شرایط، مدیران زندان ها و کادر مرتبط حوزه سلامت مانند کارکنان حوزه بهداشت و درمان زندان ها می توانند در پیشگیری از کرونا نقش داشته باشند؛ مددکاران اجتماعی سازمان زندان ها نیز می توانند حلقه ارتباط خانواده و زندانیان باشند تا نگرانی ها خانواده ها در این زمینه کمتر باشد.موسوی چلک افزود: از سوی دیگر عموم مردم نسبت به ویروس کرونا حساسیت دارند و مراقبت های اولیه را انجام می دهند اما بهداشت فردی برخی اقشار مانند کارتن خواب ها خوب نیست و بهداشت محیط رعایت نمی شود و از سوی دیگر این افراد پایبند رعایت اصول بهداشتی نیستند.وی تاکید کرد: این افراد دسترسی به خدمات بهداشتی و درمانی ندارند و لازم است که تدابیر خاص برای آنها اندیشیده شود؛ کودکان کار و خیابان نیازمند توجه خاص هستند تا نادانسته عاملی برای انتقال این ویروس به دیگران نشوند.به گزارش ایرنا، تعداد مبتلایان قطعی به ویروس کرونا در کشور تاکنون ۵۹۳ نفر هستند که ۱۲۳ نفر ترخیص شده و بهبود یافته و ۴۳ نفر فوت کرده‌اند.

تنها موزه گلسنگ ایران درحال انحلال

در حالی که با راه‌اندازه موزه گلسنگ‌های ایران ۲۰ هزار نمونه از این موجودات در آن جمع آوری و پایان نامه‌های دکتری در آن اجرایی شده است این موزه با عدم اختصاص بودجه و قرار دادن جایگاه آن در حد یک آزمایشگاه، در حال انحلال است.

گلسنگ‌ها موجودات ریشه‌داری هستند که از هم‌زیستی قارچ‌ها و مواد زنده نورساختی (عامل فتوسنتز) پدید می‌آیند. گلسنگ‌ها می‌توانند در نقاط متروکه، بر روی سنگ‌ها و صخره‌های عریان، خاک، چوب‌های پوسیده و همچنین بر روی درختان بروید و حتی در سرما و گرما و رطوبت یا خشکی به زندگی خویش ادامه دهند. گلسنگ‌ها حدود ۶ درصد سطح زمین را اشغال کرده و در نقاط بیابانی کوهستانی، مناطق قطبی و تقریبا همه زیست بوم‌ها غیر از مناطق آلوده پراکنش دارند.

سرعت رشد گلسنگ‌ها بسیار کم است به گونه‌ای که در طول سال تنها یک میلی‌متر رشد می‌کنند، این قارچ‌های همزیست عمر تا ۴ هزار ساله دارند.

تاکنون بیش از سه هزار نوع گلسنگ در ایران موجود است که ۹۱۰ نوع آن به صورت علمی نام‌گذاری شده است.

گلسنگ‌ها عموما با قارچ‌ها و جلبک‌ها همزیستی دارند و در تهیه گیاهان دارویی و تحقیقات علوم کشاورزی و زراعی اهمیت زیادی دارند و امروزه از آنها برای تهیه برخی از داروهای آنتی بیوتیک، ضد قارچ و تحریک سیستم ایمنی بدن استفاده می‌شود.

بر این اساس از سوی سازمان پژوهش‌های علمی و صنعتی ایران با راه‌اندازی اولین موزه گلسنگ، آن را در سال ۱۳۹۶ با حضور وزیر وقت علوم، تحقیقات و فناوری رونمایی کرد.

سازمان پژوهش‌های علمی و صنعتی ایران که خود در سال ۱۳۵۹ تاسیس شده، در حال حاضر ۷ پژوهشکده "مکانیک"، "کشاورزی"، "زیست فناوری"، "فناوری‌های شیمیایی"، "برق و فناوری اطلاعات"، "مطالعات و فناوری‌های نو" و "مواد پیشرفته و انرژی‌های نو" دارد و مرکز رشد آن نیز وظیفه توسعه نوآوری‌های واحدهای فناور را برعهده دارد.

هم اکنون موزه گلسنگ‌های این سازمان بیش از ۲۰ هزار نمونه از انواع گلسنگ‌ها را در خود جای داده است ولی بر اساس گفته‌ها این موزه که در گذشته بخشی از معاونت توسعه فناوری سازمان پژوهش‌های علمی و صنعتی بوده امروزه بخشی از پژوهشکده زیست فناوری شده و در حد آزماشگاه و نه یک موزه به فعالیت خود ادامه می‌دهد و به نوعی استقلال این موزه زیر سوال برده شده است.

این در حالی است که بر اساس قوانین موزه‌ها همانند کتابخانه‌ها فعالیت‌های فرا پژوهشکده‌ای دارند.

موزه گلسنگ‌های ایران علاوه بر جمع‌آوری ۲۰ هزار نمونه گلسنگ توانسته است روش‌های نرمی برای زودن گلسنگ‌ها از آثار تاریخی چون تخت جمشید و پاسارگاد و سایر سازه‌های باستانی ارائه دهد.

اجرای دو پایان‌نامه دانشگاهی در مقطع دکتری در حوزه گلسنگ‌ها و میراث فرهنگی از دیگر دستاوردهای این موزه بوده است.

تهیه اطلس گلسنگ‌های پاسارگاد و تخت جمشید نیز مورد استفاده محققان قرار دارد.

موزه با مرکز و یک واحد تخصصی خاص متفاوت است. موزه بخش‌های مختلف و تعریف جهانی دارد و ایران نیز عضو مجمع ایکوم (شورای بین‌المللی موزه‌ها) است و تعاریف را پذیرفته و فعالیت‌های موزه گلسنگ‌ها نیز در راستای آموزش، پژوهش، حفاظت و نگهداری در حوزه گلسنگ‌ها است ولی در حال حاضر توجه چندانی به این حوزه نمی‌شود.

به باور محققان، گلسنگ‌ها شاخص آلودگی‌های هوا به شمار می‌روند از این رو در بسیاری از کشورهای اروپایی و آمریکا برای تعیین شاخص آلودگی‌های محیط زیستی در کنار ابزار دقیق، از گلسنگ‌ها هم استفاده می‌شود؛ زیرا ابزارهای دقیق قابل دستکاری هستند ولی گلسنگ‌ها قابل دستکاری نیستند.

بررسی وضعیت گلسنگ‌ها ما را با وضعیت آلودگی زیست محیطی آشنامی کند و روند طبیعی گلسنگ‌ها در محیط، "پاکسازی" است و از موجودات پیشگام در زیست بوم‌ها هستند. به این معنا که وقتی آتشفشانی رخ می‌دهد و یا جزیره‌ای از سطح خاک بیرون می‌آید، اولین موجوداتی که باید در این منطقه شروع کنند، گلسنگ‌ها هستند به همین دلیل به آنها موجودات "پیشگام" گفته می‌شود.

ماموریت دیگر این موجودات "خاکسازی" است. این ماموریت برای همه جا مفید است به غیر از مکان‌هایی مانند آثار تاریخی که نمی‌خواهیم خاکسازی در آنها صورت گیرد از این رو این موزه توانسته است روش‌های نوینی برای پاک کردن گلسنگ‌ها از آثار تاریخی ارائه دهد.

از سوی دیگر از آنجایی که گلسنگ‌ها با قارچ‌ها و جلبک‌ها همزیستی دارند، از آنها برای تهیه گیاهان دارویی و تولید داروهای ضد سرطان، تهیه برخی از داروهای آنتی بیوتیک، ضد قارچ و تحریک سیستم ایمنی بدن استفاده می‌شود.

تهیه دائرةالمعارف گلسنگ سنگ‌شناسی ایران یکی از ضروری‌ترین اقداماتی است که در راستای هویت‌بخشی و شناسنامه‌دار کردن و اعتباربخشی این موجودات از سوی این موزه اجرایی شده است. این "فلور" جامع‌ترین کتاب درخصوص معرفی گلسنگ شناسی ایران است که ۳ جلد اول آن در حال ویرایش است و در تدوین این مجموعه از متخصصان کشورهای آلمان، فنلاند، اسپانیا و انگلیس بهره گرفته شده است.

حالا این موزه در جایگاه یک آزمایشگاه تقلیل یافته و با عدم اختصاص بودجه و گرفته شدن استقلال آن در معرض انحلال قرار دارد و این در حالی است که از ۵۵ هزار موزه در جهان، موزه گلسنگ‌های ایران جز اولین‌ها از این نوع موزه‌ها است.

خبر:

تعیین تکلیف بدهی ارزی شرکت نفت به بانک‌ها در کمیسیون تلفیق

علی‌اصغر یوسف‌نژاد نایب رئیس کمیسیون تلفیق بودجه سال ۹۹، گفت: بر اساس مصوبه امروز کمیسیون تلفیق به شرکت ملی نفت ایران اجازه داده می‌شود تا سهم بدهی ارزی سررسید شده این شرکت به بانک مرکزی و بانک‌های سپه و ملت سالیانه از محل مابه‌التفاوت ظرفیت نفت خام تولیدی پس از کسر مصارف داخلی به این بانک‌ها به قیمت روز صادرات نفت خام تحویل دهند.
نماینده مردم ساری در مجلس شورای اسلامی در گفت‌وگو با خبرنگار پارلمانی خبرگزاری فارس، با اشاره به نشست امروز کمیسیون تلفیق بودجه سال ۹۹، گفت: امروز کمیسیون تلفیق بودجه در صحن علنی مجلس تشکیل شده که موضوع شفافیت و حقوق و دستمزد در این جلسه مورد بحث و بررسی قرار گرفت.
وی افزود: بر اساس مصوبه امروز کمیسیون تلفیق به شرکت ملی نفت ایران اجازه داده می‌شود تا سهم بدهی ارزی سررسید شده این شرکت به بانک مرکزی و بانک‌های سپه و ملت سالیانه از محل مابه‌التفاوت ظرفیت نفت خام تولیدی پس از کسر مصارف داخلی به این بانک‌ها به قیمت روز صادرات نفت خام تحویل دهند.
نایب رئیس کمیسیون تلفیق بودجه سال ۹۹، اظهار داشت: معادل ۸۵،۵ درصد ارزش نفت خام سهم دولت برای تسویه مطالبات ارزی سررسید شده و ۱۴،۵ درصد به شرکت ملی نفت اختصاص می‌یابد.
آیین‌نامه اجرایی این بند توسط وزارت نفت، وزارت اقتصاد و سازمان برنامه و بودجه تهیه و به تصویب هیأت وزیران می‌رسد.

تدابیر دولت برای زدودن ویروس و واهمه

«ستاد ملی مدیریت بیماری کرونا» به ریاست وزیر بهداشت، درمان و آموزش پزشکی تشکیل‌شد تا هماهنگ‌کننده تمهیدات و اقدامات لازم برای سد کردن راه گسترش کرونا در کشور باشد؛ ستادی که مرجعیت و لازم‌الاجرا بودن مصوباتش برای همه دستگاه‌ها و نهادهای کشور از سوی رئیس‌جمهوری بارها مورد تاکید قرار گرفته‌است.
حجت الاسلام و المسلمین حسن روحانی رئیس‌جمهوری در دیدار یا تماس با مقام‌های برخی کشورهای خارجی، افزون بر بیان پایبندی ایران به برجام و ظالمانه خواندن تحریم‌های آمریکا، موضوعاتی چون لزوم همکاری و هم‌افزایی منطقه‌ای در مقابله با کرونا، تاکید بر راه حل سیاسی بحران سوریه، تبیین ابتکار «صلح هرمز» و ... را مورد توجه قرار داد.
این گزارش به بررسی و محوربندی اهم سخنان رئیس‌جمهوری در یک هفته اخیر پرداخته‌است.
مهار بیماری کرونا در کشور
شیوع بیماری کرونا در کشورمان، همزمان با گسترش آن در بسیاری از کشورها موجب شد مدیریت مقابله با این بیماری اولویت دولت قرار بگیرد. در این راستا رئیس دستگاه اجرایی در هفته گذشته، بخش‌های مهمی از گفته‌های خود را به ابعاد مختلف این مساله اختصاص داد که در ادامه محوربندی شده است.

■ الف- لزوم برخورد علمی و تخصصی با مساله شیوع کرونا در کشور

رئیس قوه مجریه، بر اتخاذ رویکرد علمی در مواجهه با کرونا تاکید دارد. حجت الاسلام و المسلمین حسن روحانی روز چهارشنبه ۷ اسفند در جلسه هیات دولت، تصریح کرد: مثل همه حوادثی که گاه و بی گاه کشور با آن مواجه شده و ملت و دولت در کنار هم و با همکاری و برخورد هماهنگ از آن عبور کردند، مسأله مواجه شدن با ویروس کرونا هم از همین روال پیروی می‌کند. خوشبختانه در عرض یک الی دو هفته اخیر، تلاش‌های بسیار خوبی در کشور هم در بخش پیشگیری و هم در بخش تشخیص و هم در بخش قرنطینه افراد و هم در بخش درمان، انجام گرفته است. نیازمند یک برخورد عالمانه با این مسئله هستیم و باید رفتار تخصصی و جدی داشته باشیم.
رئیس‌جمهوری افزود: به همین دلیل هم مسئولیت امر به ستادی واگذار شده که رئیس این ستاد وزیر بهداشت، درمان و آموزش پزشکی است. بنابراین در همه امور، هم از لحاظ آمار و ارقامی که باید به مردم منتقل شود و هم توصیه‌هایی که مردم باید گوش کنند و هم مراکزی که برای تشخیص و درمان وجود دارد، باید به صورت متمرکز بدون توجه به شایعات به سخنان این مرکز توجه شود.
بر همین مبنا، روحانی در جلسه چهارشنبه ۷ اسفند هیات دولت تاکید کرد: اگر قرار است جایی باید برای یکی، دو روز کمتر و یا بیشتر تعطیل شود، تشخیص‌اش به عهده این ستاد است؛ نه استاندار، نه فرماندار و نه وزارتخانه‌ای مرجع این تشخیص نیست. یعنی اگر فردی بیمار است، تب دارد و علایم اولیه را دارد، باید مراقبت شود و وارد آن آموزشگاه و دانشگاه نشود. اگر کسی را دیدند و علامتی را دیدند بلافاصله آن را به پزشک منتقل کنند و مراقبت‌ها انجام گیرد. ما در جامعه هستیم و همه در کنار هم یک خانواده هستیم .
حجت‌الاسلام روحانی تصریح کرد: بیمارستان‌های ما مجهز هستند و در این جلسه هم نیروهای مسلح قول دادند که از همه امکانات خودشان در این زمینه استفاده می‌کنند. حتی اگر وزارت بهداشت نیازی به پرسنل بیشتر داشته باشد چرا که پرسنل بخاطر خستگی شبانه‌روزی که دارند کار می‌کنند، اینها در این جهت آماده‌اند. اگر تخت بیمارستانی مورد نیاز باشد، نیروهای مسلح ما آماده‌اند اگر در جایی بیمارستان صحرایی فوری مورد نیاز باشد، آماده‌اند. بنابراین نیروهای مسلح به طور کامل در کنار این ستاد ملی و در کنار وزارتخانه هستند برای اینکه مشکلی برای درمان مردم پیش نیاید.
روحانی افزود: وزارت صنعت، معدن و تجارت در این جلسه اطمینان داد که همه تولیدگرهایی که در زمینه مواد ضدعفونی، شوینده‌ها و ماسک فعال هستند، خوشبختانه متعهدانه و شبانه‌روز فعالیت می‌کنند و همه بخش‌هایی که یک شیفت بوده فعالیت خود را تبدیل به ۲، ۳ شیفت کردند و ۲۴ ساعته کار می‌کنند و مردم برای مواد ضدعفونی، شوینده‌ها و ماسک نگرانی نباید داشته باشند.
رئیس شورای عالی امنیت ملی در بخش دیگری از جلسه ستاد ملی مبارزه با کرونا افزود: البته به طور طبیعی مردم ما خبر دارند، تعداد معدودی از افراد بودند که سوء استفاده کردند و در اینجا نیروی انتظامی گزارش داد از بعضی‌ها که متأسفانه این مواد را انبار کرده بودند و می‌خواستند از این شرایط سوء استفاده کنند، با آنها برخورد شده و تعزیرات حکومتی و قوه قضائیه با همه متخلفین برخورد می‌کند و نباید کسی در این مرحله حساس سوء استفاده کند.
رئیس شورای عالی امنیت ملی در جلسه چهارشنبه ۷ اسفند هیات دولت هم گفت: وزارتخانه‌ها و دستگاه‌های تولیدی ما برای اینکه اقلام لازم را در اختیار مردم بگذارند باید همه توان خودشان را به کار بگیرند. خوشبختانه در روزهای اخیر نیروی انتظامی و تعزیرات با احتکارکنندگان برخورد خوبی داشتند. باز هم این برخوردها باید ادامه پیدا کند و نگذاریم که عدد کوچکی از مردم بخواهند از این امور سوء استفاده کنند تا از این مسأله به خوبی عبور کنیم و مسأله را بتوانیم به پایان برسانیم.
روحانی در بخش دیگری از اظهارات خود در جلسه ستاد ملی مبارزه با کرونا خاطرنشان کرد: امکانات بهداشتی و پرسنل متخصص و دلسوز ما جزو بخش‌های نمونه کشوری است و جزو بخش‌هایی است که همه مردم می‌توانند به طور کامل به این بخش اعتماد کنند و همیشه در همه مقاطع فعال بودند و در چند ماه پیش هم که ویروس آنفلوآنزا نوع "بی"، جامعه را تهدید می‌کرد به خوبی تلاش کردند و این ویروس را کنترل نمودند. الان هم مطمئن هستیم که این پرسنل در کوتاه‌ترین زمان ممکن این کنترل را انجام خواهند داد و مردم نباید نگران باشند، ضمن اینکه مردم باید همکاری کامل کنند همانطوری که تا امروز همکاری کامل کردند.
روحانی تصریح کرد: مسأله مهم‌تر از مسأله ویروس کرونا، ویروس ترس و اضطراب و تردید و بی‌اعتمادی در میان مردم است. این ویروس بدتر از آن ویروس است و نباید در مردم تردید و وحشت و اضطراب ایجاد کنیم این هم ویروسی است.
روحانی افزود: ویروس آنفلوآنزا هر سال در دنیا می‌آید و هر سال هم کشته می‌گیرد. در سال‌های اخیر و در آمریکا، آمار نشان می‌دهد بین ۱۲ هزار در سال تا سالی بوده ۱۰۰ هزار کشته آنفلوآنزا بوده است. آنفلوآنزای مختلف آمده و عده‌ای هم از بین رفتند. تلفات کرونا بیشتر از آنفلوآنزا نیست. طبق نظر پزشک‌ها و دیشب هم متخصصین همین را می‌گفتند البته نوع انتشار، سرایتش ممکن است متفاوت باشد اینها همه درست است. متخصصین باید بیایند و واقعیت را به مردم بگویند و برای مردم توضیح دهند. اضطراب و ترس مردم در حد لازم باشد و وقتی اضافه می‌شود، خودش خطرناک است و می‌تواند مشکلات دیگری را درست کند.

مصباحی مقدم:

لیست سیاه FATF وجود ندارد

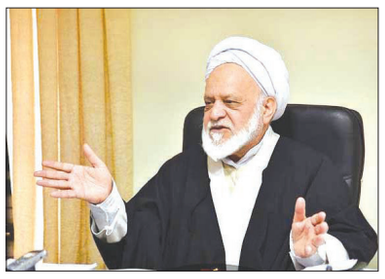

یک عضو مجمع تشخیص مصلحت نظام گفت: اینکه گفته می‌شود اگر ایران با تعبیر غلط مطبوعات به لیست سیاه FATF بپیوندد برای بازگشتش حتی بعد از تحریم‌های آمریکا نیز پروسه طولانی نیاز است، باید بگویم که چنین حرفی درست نیست.
غلامرضا مصباحی مقدم در ارتباط با قرار گرفتن ایران در لیست سیاه FATF اظهار کرد: در FATF اصطلاحی به نام لیست سیاه وجود ندارد. در این برهه ما مجددا وارد لیست کشورهای غیرهمکار با FATF شدیم.وی در ارتباط با امکان همکاری مجدد با FATF گفت: آنچه تصویب شده مجددا فرجه ای برای ایران باقی گذاشته که هر وقت دو کنوانسیون پالرمو و CFT تصویب شد، امکان ورود ایران به لیست کشورهای همکار هست. اینکه گفته می‌شود اگر ایران با تعبیر غلط مطبوعات به لیست سیاه FATF بپیوندد برای بازگشتش حتی بعد از تحریم های آمریکا نیز پروسه طولانی نیاز است، باید بگویم که چنین حرفی درست نیست.
این عضو مجمع تشخیص مصلحت نظام خاطرنشان کرد: تا به الان ۳۹ توصیه از ۴۱ توصیه FATF عمل شده اما منفعتی برای ایران نداشته است.
وی گفت: از اتفاق اخیر به عنوان «لیست سیاه» نام بردن به هیچ وجه صحیح نیست؛ چراکه شرایطی به نام لیست سیاه FATF وجود ندارد این در حالی است که متأسفانه مطبوعات ایران دائما از این اصطلاح استفاده می‌کنند.
مصباحی مقدم در توضیح نام مناسب برای شرایط فعلی ایران در مقابل FATF گفت: آنچه وجود دارد لیست کشورهای همکار، غیرهمکار، در حال همکاری و تعلیق شده در حال همکاری با نهاد است. استفاده از لیست سیاه اثر بسیار بدی روی افکار عمومی جامعه ما دارد.
مصباحی مقدم تصریح کرد: رئیس محترم بانک مرکزی نیز در واکنش به افزایش نرخ ارز گفت نرخ ارز در ایران تحت تاثیر قرارگرفتن ایران در گروه های غیرهمکار از سوی FATF قرار نمی گیرد. وقتی رئیس بانک مرکزی چنین اظهارنظری می کند چرا بقیه این حرف‌ها را نمی‌شنوند؟

دبیرکل حزب مؤتلفه اسلامی:

بودجه شفاف و واقع گرایانه اولین هدیه نمایندگان مجلس گام دوم به نظام و ملت است

بادامچیان دبیرکل حزب مؤتلفه اسلامی با بیان اینکه موفقیت خط ارزش‌ها در انتخابات مجلس یازدهم و رأی قاطع ملت صفحه جدیدی را در آغاز گام دوم گشوده است، گفت: بودجه شفاف و واقع گرایانه اولین هدیه نمایندگان مجلس گام دوم به نظام و ملت و کشور و دولت است و می‌تواند مردم را به مجلس یازدهم کاملا امیدوار کند.
اسدا... بادامچیان در پایان نشست دبیران حزب موتلفه اسلامی اظهار داشت: این بصیرت ملت کاربلد در بزنگاه حساس اخیر نویدبخش حل مشکلات کشور و مردم با رهبری، ولی امر مسلمین است.
وی با تبریک مجدد به رهبری و ملت و نمایندگان منتخب برای مجلس یازدهم تأکید کرد: ضمن تقدیر و تشکر از خدمات و زحمات نمایندگان مجلس دهم، از آن‌ها انتظار می‌رود تجربیات دوران نمایندگی را در سنگرهای خدمت به نظام جمهوری اسلامی به کار گیرند و محاسبه کنند که اگر کوتاهی و قصوری در ایفای تکالیف نمایندگی ملت داشته اند، جبران نمایند.
وی افزود: نمایندگان منتخب ملت، خانه ملت را خانه همدلی، همفکری، همکاری، محبت، برادری اسلامی و در خط ولایت و امامت و اسلام ناب بسازند که در آن عطر زیبایی‌های الهی و ارزش‌های انسانی و جهاد، تعبد، تفکر و تعقل همگان را بهره‌مند سازد و از رقابت‌های جناحی و باندبازی‌های سیاسی خود را کنار بدارند. در انتخاب مسئولیت‌های مجلس به تقوا، تعهد، سوابق، اخلاق و کارآیی بیش از دلبستگی‌های گروهی توجه داشته باشند.
بادامچیان دررابطه با بودجه سال ۹۹ با اظهار تأسف از اینکه مجلس دهم نتوانست به هر دلیلی بودجه را تصویب کند، اظهار امیدواری کرد: مجلس دهم در فرصت فروردین ۹۹ بودجه را به دولت ابلاغ و از همفکری نمایندگان منتخب نیز در این زمینه استفاده کند.
وی از نمایندگان منتخب خواست که در امر بودجه نویسی مطالعه جدی را از هم اکنون آغاز کنید تا این بودجه نویسی تکراری به بودجه نویسی متناسب با درآمد و هزینه واقعی کشور در هر سال تبدیل شود.
بادامچیان تأکید کرد: بودجه شفاف و واقع گرایانه اولین هدیه نمایندگان مجلس گام دوم به نظام و ملت و کشور و دولت است و می‌تواند مردم را به مجلس یازدهم کاملا امیدوار کند.

محجوب:

۶۵ درصد جامعه حداقل‌بگیر هستند

علیرضا محجوب عضو کمیسیون اجتماعی مجلس با بیان اینکه ضریب جینی در ایران حدود ۳۹ است و متاسفانه ۶۵ درصد جامعه، حداقل‌بگیر هستند گفت: نباید شرایط کشور منجر به معافیت مالیاتی ثروتمندان و دریافت مالیات بیش‌تر از ضعفا شود.
نماینده فعلی مردم تهران در مجلس شورای اسلامی که سابقه حضور در پنج دوره دیگر پارلمان را هم در سابقه فعالیت‌های خود داراست؛ دبیرکل خانه کارگر از سال ۱۳۶۹ است و اصلاح‌طلب.
وی طی سال‌های حضورش در مجلس در کمیسیون اجتماعی حضور داشته و بیشتر با موضوعات تولید، اشتغال و کارگری سر و کار داشته است.
محجوب معتقد است که دولت نمی‌تواند از زیر بار مسئولیتش درباره حقوق کارگران و کارمندان و هم‌خوانی آن با نرخ تورم سالیانه شانه خالی کند و لزوما حتما نباید درصد افزایش حقوق‌ها منطبق با آن باشد بلکه می‌تواند با سبد معیشتی و ... جبران مافات کند.
وی می‌گوید که بودجه سال ۹۹ مبتنی بر استقراض است و یک سوم بودجه هم کسری پنهان دارد. ضمن اینکه مخالف خصوصی سازی است چرا که اقدامات صورت گرفته در این باره نشان داده که تاثیری در بهبود وضعیت اقتصادی کشور ندارد و حتی باعث هرج و مرج و سوداگری و افزایش طمع بسیاری در عرصه‌های اقتصادی شده است.
وی افزود که در سال ۵۸ و ۵۹ تعداد حداقل بگیران در جامعه زیر ۱۰ درصد بودند در حالی که این میزان در شرایط فعلی به ۶۵ درصد رسیده است که معنایش صرفه‌جویی از جیب فقراست.
این عضو کمیسیون اجتماعی همچنین اظهار داشت: نمایندگانی که بودجه سال آینده را اصلاح می‌کنند کسانی هستند که قبلا در سازمان مدیریت همین نحوه بودجه ریزی را بنا گذاشتند و وقتی بودجه سال ۹۹ معجزه آنهاست نمی‌توانیم انتظار داشته باشیم که روی این معجزه، معجزه دیگری انجام دهند.
وی گفت که پردرآمدها در جامعه همواره از پرداخت مالیات فراری هستند ولی این مالیات همواره بر دوش فقرا و به کام ثروتمندان بوده است و عملا سرمایه‌داران در حیات خلوت مالیات قرار گرفته‌اند و بدون آنکه اسمی از آنها باشد؛ متاسفانه معافیت مالیاتی به قانون بودجه آورده شده در حالی که هیچ ربطی به بودجه سالیانه ندارد ولی حقوق بالا بگیران با اصلاح معافیت‌ها به دنبال عدم پرداخت مالیات هستند.
محجوب تصریح کرد که دولت واسطه مالیات است نه خود مالیات؛ لذا دولت باید برای جبران هزینه‌های خود از ثروتمندان مالیات بگیرد و به فقرا بدهد تا ضریب جینی بالا نرود این در حالی است که به صورت ظاهری پولی به اقشار ضعیف جامعه می‌دهد در حالی که چند برابر از جیب آنها خارج می‌کند.

×× ۶۵ درصد کشور حقوق حداقلی می‌گیرند

فاصله کف و سقف حقوق‌ها را از میانگین متوجه می‌شویم که کف، خط نازکی است که عده کمی حداقل بگیر که شاید کمتر از ۱۰ درصد باشند است؛ در سال ۵۸ و ۵۹ تعداد حداقل بگیران زیر ۱۰ درصد بودند. این در حالی است که هم اکنون این میزان به ۶۵ درصد رسیده است. معنای این موضوعات مذکور آن است که صرفه‌جویی از جیب فقرا انجام می‌شود. این در حالی است که صرفه‌جویی هم محسوب نشده و ولخرجی و عملا به فقرا حقوق کمتری داده و ولخرجی می‌کنیم؛ وقتی درباره بودجه حرف می‌زنیم نگرانی خود را از وضعیت اسفناکی آن بیان می‌کنیم.
با آنکه می‌دانم دولت تلاش زیادی کرده در بودجه سال جاری حداکثر صرفه جویی را در نظر بگیرد اما با این معیارها و ملاک‌ها نمی‌توانیم روی پای خود بایستیم بلکه باید ملاک‌ها و معیارهای خود را تغییر دهیم.
هم اکنون ایرادات بودجه به دلیل رد کلیات آن از سوی نمایندگان مجلس، توسط کمیسیون تلفیق در حال اصلاح است؛ آیا می‌توان انتظار داشت که این اصلاحات رفع شود؟
محجوب: نمایندگانی که بودجه سال آینده را اصلاح می‌کنند کسانی هستند که قبلا در سازمان مدیریت همین نحوه بودجه ریزی را بنا گذاشتند. وقتی بودجه سال ۹۹ معجزه اوست نمی‌توانیم انتظار داشته باشیم که روی این معجزه، معجزه دیگری انجام دهد.

خبر

سیاست قرنطینه و انزوا عامل بقا و شیوع کرونا در سطح جهان

یک کارشناس روابط بین‌الملل تاکید کرد: یافتن راهی برای تشخیص سریع و درمان بیماری کرونا هدف بسیاری از آزمایشگاه‌ها در سراسر دنیا است و نیاز به یک بسیج عمومی برای دستیابی به آن دارد.
فاطمه شریفی، کارشناس روابط بین الملل در یادداشتی نوشت: این روزها بشر درگیر مبارزه با ویروسی شده که پنج میلیون بار از خودش کوچکتر است. نام این موجود ذره بینی کروناویروس است که نخستین بار در شهر ووهان چین پدیدار شد و در عرض چند ماه از دشمنی ناشناخته به اضطرابی جهانی تبدیل شد. بسیاری از کشورها به ویژه همسایگان کشورهای مبتلا با اضطراب و ترس به روش های سنتی و ابتدایی متوسل شدند و با قرنطینه، قطع ارتباطات و بستن مرزهای خود، به دنبال یافتن راه حل موقتی برای مصون ماندن از شیوع این ویروس هولناک در میان شهروندانشان برآمدند، غافل از آنکه با ایجاد محدودیتهای سختگیرانه مسافرتی مسیر را برای همکاری های جهانی و ریشه کن کردن این ویروس سخت تر می‌کنند.
اما به راستی چرا ایجاد محدودیتهای سختگیرانه مسافرتی نمی تواند کار آمد باشد؟ هنگامی که سازمان جهانی بهداشت (WHO) اپیدمی کرونا را «وضعیت اضطراری بهداشت عمومی» اعلام کرد، بیش از ۷۰ کشور جهان اقدام به اعمال محدودیت‌های مسافرتی با چین کردند. این در حالی است که کارشناسان بهداشت جهانی ضمن آنکه با قاطعیت محدودیت های سفر را سیاست‌های نامناسبی توصیف کردند، آنها را نقض قوانین بین‌المللی می دانند. با این حال دولت‌ها همچنان به اجرای آنها ادامه می‌دهند، چرا که بر این باورند که این محدودیت‌ها به کاهش گسترش ویروس کمک می کند.
آنها باید برای محافظت از شهروندان خود اقدامات قاطع و محکمی در پیش گیرند یا بهای آن را بپردازند. از دیدگاه بهداشت عمومی، ترغیب مردم به شستن دست‌ها و استفاده از دستمال کاغذی هنگام عطسه و سرفه سیاست خوبی است، اما برای جلب اعتماد عمومی کافی نبوده و اقدامات نمایشی بیشتری نیازمند است. به هر حال باید این مسئله را در نظر گرفت که اقدامات نمایشی می تواند پیامدهای پرخطر بسیاری داشته باشد که مهمترین آن تداخل این امر با تلاش های بین المللی برای واکنش به همه‌گیری بیماری است. این محدودیتها به ویژه رساندن دارو و تجهیزات را به کشورهای آسیب‌دیده سخت‌تر می کند، اگر هم کشوری در زمره تحریم های ناجوانمردانه و ضد حقوق بشری آمریکا باشد، وضعیت به گونه متفاوت تری برایش رقم خواهم خورد! برای نمونه، در ایران تلاشِ فراگیری برای مهار کرونا در جریان است، اما این تلاش ها با محدودیت های اقتصادی ایران که نتیجه تحریم‌های آمریکاست در هم پیچیده و شرایط بغرنجی برای مردم ایران به وجود آورده است. نگرانی هایی مبنی بر اینکه ایران برای مقابله، رسیدگی و مدیریت این بحران بهداشتی، تجهیزات لازم را ندارد، در میان مردم وجود دارد. این نگرانی‌ها ناشی از تروریسم اقتصادی آمریکا است. هرچند در ظاهر تحریم های آمریکا شامل کالاها و ضروریات بشردوستانه نمی شود، اما در عمل برخی شرکت ها اثبات کرده‌اند، به دلیل ترس از مجازات ایالات متحده، حتی مایل به صادرات دارو و مواد غذایی به ایران هم نیستند. این تحریم های ضد بشری، به شکل بالقوه توانایی ایران در نبرد با ویروس کرونا را محدود ساخته و در نتیجه بر بحث شیوع و همه گیری آن در سطح جهان تاثیر بسیاری می گذارد.
بنابراین در این برهه تاریخی سخت، کشورها به جای آنکه به قطع ارتباطات و قرنطینه کردن یکدیگر پرداخته و با اینکار کشورهایی را که درصد ابتلا در آنها بیشتر مشاهده شده، آسیب پذیر تر کنند؛ باید با همکاری یکدیگر به دنبال راهی برای درمان قطعی و ریشه کن کردن دائمی آن باشند. تلاش گسترده کشورها برای ساخت واکسن می تواند نمونه عینی اتحاد بین کشورها برای رسیدن به هدفی واحد و شکست این ویروس باشد.

خبر

ابلاغ بخشنامه به پزشکان برای اجتناب از تجویز کورتن‌ها

بر اساس آخرین آمار اعلام شده ۵۹۳ مورد قطعی مبتلا به ویروس کرونا در کشور شناسایی شده و ۴۳ نفر نیز جان خود را از دست داده‌اند.پس از گذشت ۱۲ روز از شیوع کرونا در ایران ۵۹۳ مورد قطعی مبتلا به ویروس کرونا در کشور شناسایی شده و متاسفانه ۴۳ نفر از آنان جان خود را از دست داده‌اند. براساس مصوبه ستاد مبارزه با کرونا از امروز از خروج افراد مشکوک از قم جلوگیری می‌شود. همچنین براساس اظهارات فرمانده ستاد مقابله با کرونا در گیلان، این استان به پرستاران و پزشکان کمکی بیشتری نیاز دارد و براساس اعلام معاون پرستاری وزارت بهداشت نیز پرستارانی که در این ایام به صورت داوطلب یا کمکی به به مراکز درمانی و دانشگاه‌های علوم پزشکی کمک کنند، در اولویت استخدام هستند.

■ افراد خارج از این پروتکل پول پراخت می‌کنند

معاون نظارت و برنامه‌ریزی نظام پزشکی گفت: هیچگونه داروی قطعی برای کرونا وجود ندارد، اما پروتکل درمان حمایتی برای مبتلایان به این بیماری، باعث ترخیص بسیاری از آنها شده است. «محمد جهانگیری» معاون نظارت و برنامه‌ریزی نظام پزشکی در پاسخ به این پرسش که بیماران کرونا برای درمان باید هزینه پرداخت کنند؟ گفت: آزمایش‌هایی که شما می‌بینید در ازای پول انجام شده است، مربوط به بخش خصوصی است. این مربوط به افرادی است که به سلامت خود مشکوک هستند و به بخش‌های خصوصی مراجعه می‌کنند، اما تمام خدمات بخش‌های دولتی رایگان است. وی در ادامه افزود: اگر کسی مایل است، خارج از پروتکل‌ها خدمات دریافت کند، باید هزینه‌ی آن را هم پرداخت کند، البته این بیمارستان‌ها نیز تنها هزینه‌ی آزمایش خود را دریافت می‌کنند و خدمات را با تخفیف ارائه می‌دهند. ما نمی‌توانیم هرگونه خدمات ممکن را محدود کنیم و این تصمیم درستی در این شرایط نیست. جهانگیری در شرح پروتکل درمانی در بخش دولتی، اظهار کرد: در بیمارستان‌ها یا مراکز درمانی مشخص شده دولتی، تمام خدمات رایگان است؛ خدمات در تمام مراحل تشخیص تا درمان رایگان است. وی افزود: افرادی که در بیمارستان‌های خصوصی، برای علائم شک‌برانگیز آزمایش می‌دهند و احتمال ابتلا به کرونا درباره‌ی آن‌ها بوجود می‌آید، به کلینیک‌های حاد تنفسی مشخص شده برای کرونا، ارجاع داده می‌شوند. خدمات درمانی آن‌ها نیز از آن پس رایگان می‌شود، چرا که آن‌ها باید تشخیص نهایی را با کیت‌های تخصصی موجود در بیمارستان‌های معین بگیرند. بستری آن‌ها در این قرنطینه‌ها نیز رایگان است.

ارائه آموزش به دانش‌آموزان از طریق شبکه اجتماعی شاد

محسن حاجی میرزایی وزیر آموزش و پرورش از ارائه آموزش به دانش‌آموزان توسط معلمان در قالب شبکه اجتماعی دانش‌آموزان (شاد) و استفاده از شبکه‌های مختلف صداو سیما خبر داد.وزیر آموزش و پرورش با اشاره به تمهیدات این وزارتخانه برای آموزش دانش‌آموزان، اظهار داشت: با مدیران صدا و سیما صحبت کردیم تا بتوانیم از ظرفیت شبکه‌های دیگر این سازمان برای آموزش دانش‌آموزان استفاده کنیم.وی ادامه داد: امکان آموزش در بستر اینترنتی با استفاده از اپراتورهای موجود فراهم شده و شبکه اجتماعی دانش‌آموزان (شاد) را برقرار کرده‌ایم تا معلمان از طریق این شبکه دروس را با دانش‌آموزان به اشتراک گذاشته و طرح سؤال و آزمون کنند.حاجی میرزایی با اشاره به استفاده از ظرفیت انجمن اولیا و مربیان، خاطرنشان کرد: از ظرفیت ۱۰ هزار مدرس خانواده و ۳۷۰ مرکز مشاوره این انجمن برای ارائه آموزش و مشاوره‌های لازم به خانواده‌ها استفاده می‌کنیم.وزیر آموزش و پرورش با بیان اینکه برای معاونان آموزشی مأموریتی برای همکاری موثر مدیران و معلمان در مدارس تعیین کرده‌ایم، اضافه کرد: با توجه به شرایط فعلی ۷۰ درصد زمان آموزش دانش‌آموزان سپری شده و در برخی دوره‌ها مانند پایه دوازدهم نیز تا ۸۵ درصد دوره آموزش طی شده است.وی با تأکید بر اینکه بر ارائه آموزش در بسترهای امن توسط معلمان تأکید کرده‌ایم، گفت: در برخی استان‌ها نیز توسط معلمان و مدارس خلاقیت‌هایی برای ارائه آموزش به دانش‌آموزان داشته‌ایم.

آگهی موضوع ماده ۳ قانون و ۱۳ آئین نامه تعیین تکلیف وضعیت اراضی و ساختمان های فاقد سند رسمی

آرای صادره هیات حل اختلاف قانون مذکور مستقر در اداره ثبت اسناد و املاک شهرستان خرم آباد بشرح ذیل :
۱-پرونده کلاسه ۶۲۰ و رای شماره ۶۸۹۳ مورخه ۱۳۹۸/۱۱/۱۲ به تقاضای ابراهیم مظفری کفراج فرزند سلیمان نسبت به ششدانگ یک باب ساختمان بمساحت ۱۳۷/۶۶ مترمربع مجزی شده از پلاک ۲۲۵۳ فرعی از ۲۰۹۱ اصلی واقع در بخش ۱ شهرستان خرم آباد خروجی از مالکیت مالک اولیه اله مراد ملکی (رسمی). رسیدگی و تائید و انشاء گردید مراتب در اجرای ماده ۳ قانون تعیین تکلیف اراضی و ساختمانهای فاقد سند رسمی دو نوبت به فاصله ۱۵ روز جهت اطلاع مالکین و سایر صاحبان حقوقی در روزنامه کثیرالانتشار و محلی آگهی انتشار و علاوه بر آن در روستا ها الصاق تا چنانچه اشخاص نسبت به مورد تقاضا اعتراض دارند از تاریخ نشر اولین آگهی و در روستا ها از تاریخ الصاق به مدت ۲ ماه اعتراض خود را کتباً به اداره ثبت اسناد و املاک شهرستان خرم آباد تسلیم دارند و برابر مقررات معترض مکلف است ظرف مدت یک ماه از تاریخ تسلیم اعتراض مبادرت به تقدیم دادخواست به مراجع قضایی ذیصلاح اقدام و گواهی تقدیم دادخواست تحویل ثبت اسناد نماید و ادامه عملیات ثبتی موکول به ارائه حکم نهایی می باشد در غیر اینصورت متقاضی با ارائه گواهی عدم تقدیم دادخواست و پس از انقضای مدت مذکور ویا عدم وصول اعتراض سند مالکیت مورد تقاضا براساس مدلول رای وفق مقررات صادر خواهد شد در هر حال صدور سند مالکیت مانع مراجعه متضرر به مراجع قضایی نخواهد بود.
م الف ۴۱۵۵۹۰۱۱۲
تاریخ انتشار نوبت اول: ۱۳۹۸/۱۲/۱۲
تاریخ انتشار نوبت دوم: ۱۳۹۸/۱۲/۲۷
ملک نیاز اسداللهی - رئیس ثبت اسناد و املاک شهرستان خرم آباد

بارمالی ۱۳ هزار میلیاردی همسان سازی حقوق‌ها

مرتضی لطفی عضو هیئت مدیره سازمان تامین اجتماعی با اشاره به اقدامات در حال انجام برای تسویه مطالبات مراکز درمانی طرف قرارداد گفت: طی یک تا دو ماه دیگر بدهی وزارت بهداشت را از طریق انتشار اوراق مشارکت تسویه و صفر می‌کنیم. پیش بینی این است که بدهی مراکز خصوصی پاراکلینیکی و آزمایشگاهی هم تا شهریور ۹۸ تسویه و به‌روز شود.

لطفی با اشاره به اقدامات در حال انجام برای تسویه مطالبات مراکز درمانی طرف قرارداد گفت: چندی پیش مدیرعامل سازمان اعلام کرد که به منظور اعتبار بخشی به دفترچه‌های بیمه و ارتقای کیفیت خدمات طی یک تا دو ماه دیگر بدهی وزارت بهداشت را از طریق انتشار اوراق مشارکت تسویه و صفر می‌کنیم. پیش بینی این است که بدهی مراکز خصوصی پاراکلینیکی و آزمایشگاهی هم تا شهریور ۹۸ تسویه و بروز می‌شود. این امر در طول تاریخ سازمان بی سابقه است.

■ انتشار اوراق با سود ۱۵ درصد برای تسویه مطالبات مراکز درمانی

وی درباره سود این اوراق مشارکت گفت: سود ۱۵ درصد است. هرساله کسری بودجه دولت با انتشار اوراق جبران می‌شود و دستگاه‌های مختلف آن را دریافت می‌کنند؛ این نرخ در انتهای سال به ۲۸ درصد هم رسیده است. اگر رسوبی دارایی‌مان در بانک‌ها بین ۲۰ تا ۱۸ درصد است ولی امروز اوراقی با ۱۵ درصد سود منتشر می‌کنیم به معنای واقعی دارایی‌های شرکای اجتماعی و ذینفعان حفظ شده است. اوراق را می‌گیریم و به وزارت بهداشت می‌دهیم. مجوز اوراق و بازپرداخت را تعهد می کنیم و زمان انتشار با وزارت بهداشت است.

لطفی ادامه داد: سال گذشته وزارت بهداشت اقدامی انجام داد که به نوعی تعارض بود؛ آنها تبصره‌ای با موضوع ۹ بیست و هفتم حق درمان به مجلس بردند و سازمان تامین اجتماعی مکلف شد این مبلغ را به حساب خزانه واریز کند تا از این طریق بخشی از مطالبات وزارت بهداشت وصول شود. خوشبختانه با پیگیری های صورت گرفته این موضوع در بودجه امسال دیده نشد.

عضو هیئت مدیره سازمان تامین اجتماعی تاکید کرد که قطعا یکی از استراتژی اصلی مدیریت ارشد سازمان ارتقای سطح خدمات و اعتباربخشی به دفترچه بیمه‌های درمانی است، زیرا اخیرا برای این دفترچه‌ها اعتباری قائل نبودند و برخی مراکز درمانی آن را نمی‌پذیرفتند.

لطفی اضافه کرد: بنابراین همانطور که گفته شد با دیون معوق و کسری بودجه برای پرداخت تعهدات‌مان در حوزه مستمری روبرو هستیم؛ یک عامل مهم ایجاد این دیون نیز ناشی از عدم تعهد دولت در پرداخت مطالباتش است. البته همه واقف هستیم که با توجه به تغییر متغیرهای اقتصادی بین‌المللی و تحریم‌ها، دولت در تنگنای مالی است و درآمدهای پیش بینی شده در قالب بودجه سالانه محقق نشده است اما با این حال یک روز تاخیر در پرداخت حقوق مستمری بگیران می‌تواند تبعاتی در پی داشته باشد.

■ ۶۰ درصد بازنشستگان و مستمری بگیران، حداقلی بگیر هستند

عضو هیئت مدیره سازمان تامین اجتماعی با بیان اینکه ۶۰ درصد از سه میلیون و ۸۰۰ هزار بازنشسته ما، حداقلی بگیر هستند و با یک میلیون و ۷۰۰ هزار تومان زندگی می‌کنند اظهار کرد: تاخیر در این پرداخت‌ها جفای به آنهاست و می‌تواند امنیت کشور را دچار مشکل کند.

■ سال گذشته ۶۶۰۰ میلیارد تومان سود بانکی داده‌ایم

وی با اشاره به اینکه سال گذشته ۶۶۰۰ میلیارد تومان سود بانکی داده‌ایم و در مواقع ضروری تسهیلاتی با ۳۰ درصد سود هم از بانک‌ها گرفته‌ایم عنوان کرد: ناچاریم از بانک استقراض کنیم و تسهیلاتی با سود ۳۰ درصد را برگردانیم.

لطفی افزود: اگر حوزه کسب و کار دچار مشکل و تولیدی‌ها به هر دلیلی چون تحریم، نقدینگی و مواد اولیه با رکود مواجه و تعطیل شوند بخشی از درآمد تامین اجتماعی با مشکل مواجه می‌شود. به همین دلیل است که متوسل به دریافت وام می‌شویم زیرا متغیرهای اقتصادی در حوزه کسب و کار بر نقدینگی ما اثر می‌گذارد.

■ بودجه سال آتی سازمان تامین اجتماعی

وی درباره بودجه سال آتی سازمان تامین اجتماعی نیز گفت: بودجه پیش بینی شده ۱۷۶ هزار میلیارد تومان است که معادل ۵۰ درصد بودجه کل کشور می‌شود و بدون یک ریال وابستگی به منابع مالی دولتی و حاصل از سهم بیمه کارگران و کارفرمایان و سایر فعالیت‌های اقتصادی است.

عضو هیئت مدیره سازمان تامین اجتماعی افزود: بودجه عملکردی ما نسبت به سال گذشته ۲۴ درصد رشد داشته ولی نسبت به کلیت بودجه ۴۰ درصد افزایش دارد. خوشبختانه به دلایل مختلف چون ارتباط منطقی و اصولی و استفاده از نظام مکانیزه توانسته‌ایم ارتباط نزدیکی با کارفرما داشته باشیم. در واقع چارچوب‌های نظام‌مندتری را برای تحقق مطالبات تدوین کرده‌ایم. البته از این مبلغ حدود ۴۰ هزار میلیارد تومان پیش بینی ما از محل دریافت مطالبات است.

■ بار مالی سالانه ۱۳ هزار میلیارد تومانی همسان سازی حقوق بازنشستگان

لطفی درباره مناسب سازی حقوق بازنشستگان نیز عنوان کرد: همسان سازی یک حق مسلم است که مستمری بگیران دارند. تلاش فراوانی صورت گرفته و نقطه اتکای ما برای متناسب سازی، دریافت مطالبات است، زیرا درآمدهای ما ظرفیت افزایش هیچ‌گونه هزینه دیگری را ندارد. تحمیل هرگونه افزایش هزینه خدمات جاری را مشکل می‌کند و کمیسیون تلفیق وعده داده برای سال آینده رقمی را تخصیص دهد.

وی افزود: سالانه ۱۳ هزار میلیارد تومان بار مالی دارد. هنوز سازوکار نسبت پرداختی و شاخص‌های آن مشخص نیست.

■ سیاست خروج از بنگاه داری در شستا

عضو هیئت مدیره سازمان تامین اجتماعی درباره سیاست خروج از بنگاه داری در شستا گفت: در هر صورت منافع ذینفعان ما در رویکرد سهام داری و پرتفوگردانی بهتر تامین میشود تا مدیریت یک بنگاه. سازمان یک برنامه راهبردی پنج ساله داشته که سال آینده به اتمام می‌رسد. در این برنامه آمده است که فعالیت‌های اقتصادی در پنج حوزه دارو، نفت و گاز، آی تی، بانک و فولاد منحصر شود.

لطفی ادامه داد: با توجه به اصل ۴۴ و سیاست دولت نباید مدیریت بر بنگاه داشته باشیم و حداکثر سهم ما ۴۰ درصد است. البته این اراده هم به طور جدی در همه ارگان‌ها و سازمان‌ها وجود دارد، اما موانع قانونی فراوانی داریم. شرایط احراز خریدار به لحاظ بورس، وضعیت شرکت‌ها، متغیرهای ارزی و قیمتی از جمله موانعی هستند که نه تنها حوزه سازمان بلکه سایر حوزه‌ها مانند بانک‌ها، بنیاد مستضعفان و ستاد اجرایی فرمان حضرت امام هم با آن رو برو هستند.

ممنوعیت تجویز دگزامتازون برای مبتلان به کرونا

یک متخصص بیماری‌های عفونی به تشریح علائم سرماخوردگی، کروناویروس و آنفلوآنزا پرداخت و تاکید کرد: تزریق دگزامتازون برای مبتلایان به کروناویروس ممنوع است.

دکتر مسعود مردانی با اشاره به همپوشانی‌های موجود میان علائم بیماری‌های دستگاه تنفسی فوقانی، گفت: بیماری‌هایی مانند سرماخوردگی، آنفلوآنزا و کرونا از جمله بیماری‌هایی هستند که با علائم مشترک ظهور پیدا می‌کنند. برخی اوقات همین موضوع سبب می‌شود پزشکان نیز در تشخیص دچار مشکلاتی شوند.

وی در ادامه برخی علائم این سه بیماری را تشریح کرد و افزود: آنفلوآنزا با ظهور ناگهانی تب آغاز شده و بدن دردهایی در پی خواهد داشت اما، سرماخوردگی معمولا بدون تب آغاز شده و بروز کروناویروس نیز با تب، سردرد، بدن درد و سرفه آغاز می‌شود.

مردانی خاطرنشان کرد: در مواردی نیز فرد مبتلا به کروناویروس ممکن است دچار نارسایی تنفسی شده و نیاز باشد او را در بیمارستان بستری کنیم.

این عضو کمیته کشوری پیشگیری از کرونا ادامه داد: باید توجه کنید که تجویز و تزریق دگزامتازون برای بیماران مبتلا به کرونا توسط پزشک ممنوع است زیرا این کار باعث مرگ فرد می‌شود.

وی در خاتمه با تاکید بر اینکه دگزامتازون فعالیت سیستم ایمنی بدن را کاهش می‌دهد، تصریح کرد: به همین خاطر به پزشکان تاکید شده این دارو را برای بیماران مبتلا به کرونا تجویز نکنند.

لزوم تبدیل سبک زندگی توام با سلامت به گفتمانی اجتماعی

علی ربیعی .....

یکی از دلایل اینکه نسبت جان‌باختگان با مبتلایان، با نسبت روند شناخته شده متناقض می‌نمود موضوع عدم ثبت آماری مخرج کسر بوده است. این یعنی در این دو هفته سخت، الزاما تعداد بیماران بیشتر نخواهد شد و حتی ممکن است روند ابتلا با شیب بسیارقابل قبولی کاهشی باشد.

در دو جلسه پی درپی ستاد ملی مبارزه با کرونا بخشی از جلسات به روند و شیوع شناسی این ویروس اختصاص یافت. آقای جهانگیری حتی خواستار ترسیم بدترین سناریوی ممکن برای ایجاد آمادگی‌های لازم شد. صحبت‌هایی که در حاشیه جلسه با کارشناسان عفونی داشتم بنا بر روند اپیدمی‌شدن، میزان واگیر و ضعیف شدن ویروس مبتنی است که ما دو هفته سخت پیش‌رو خواهیم داشت و به امید خدا با گرم شدن هوا، نوروز را با کرونایی ضعیف و در حال از بین رفتن سپری خواهیم کرد.

جبهه هوای سرد جدیدی در راه است و شاید سرما در برخی از مناطق، اوضاع را کمی دشوارتر هم بکند. به رغم اینکه سازمان‌های مردم‌نهاد، جریانهای اجتماعی و آحاد مردم نسبت به توصیه‌های بهداشتی مقابله با کرونا همراهی دارند، متاسفانه برخی از هموطنان حساسیت‌های لازم را به رعایت نکات بهداشتی ندارند و این موضوع می‌تواند آمار ابتلا و حتی مرگ و میر را بالاتر ببرد. به نظر من سبک زندگی توام با سلامت را باید به یک گفتمان اجتماعی تبدیل کنیم. به‌هرحال تجربه سارس، ابولا و کرونا نشان می‌دهد که جهان و به تبع آن کشور ما در مواجهه احتمالی با بیماری‌های جهانی خواهیم بود که راه اساسی برای ایجاد ایمنی همگانی، الزام تمام آحاد جامعه به رعایت مسائل بهداشتی است.

نکته قابل توجه این است که در دوران پیک با توجه به ایجاد ۲۲ آزمایشگاه و برنامه برای افزایش آن تا ۴۰ آزمایشگاه و حساس شدن جامعه علاوه بر «پیک ابتلا» با وضعیت «پیک اعلام مبتلایان» هم روبرو خواهیم بود. اتفاقا یکی از دلایل اینکه نسبت جان‌باختگان با مبتلایان، با نسبت روند شناخته شده متناقض می‌نمود موضوع عدم ثبت آماری مخرج کسر بوده است. این یعنی در این دو هفته سخت، الزاما تعداد بیماران بیشتر نخواهد شد و حتی ممکن است روند ابتلا با شیب بسیارقابل قبولی کاهشی باشد. اما به دلیل افزایش حساسیت بیشتر مردم عزیز در مورد کرونا و افزایش مراجعات از یک سو و افزایش چشمگیر امکانات تشخیصی از سوی دیگر، بسیاری از عزیزانی که در چند روز قبل مبتلا شده و بی خبر بوده اند شناسایی و آمارشان اعلام می‌شود.

■ برای مواجهه با وضعیت هفته‌های آینده، توجه به چند نکته بنیادی ضروری است:

عمل همه ما به توصیه‌های بهداشتی. «یک فرد بی احتیاط» ناقل و واسط بیماری تعداد زیادی از افراد خواهد شد. باید نظم اجتماعی بهداشتی چنان فراگیر شود که همگان ناگزیر به

حرکت در چارچوب‌های توصیه شده شوند.

■ رعایت دستورالعمل‌های محدودکننده برای برخی از شهرها و شهرستانها

شواهد نشان می‌دهد به رغم همه توصیه‌ها، خروج از شهرهای مبتلا و ورود به شهرهای دیگر به خصوص شهرهای شمالی همچنان در جریان است. اینک اکیپ‌های بهداشتی در ورودی شهرها برای شناسایی افراد مبتلا مستقر هستند.

ایمن سازی ذهنی، افزایش مقاومت روانی و به جای «کرونا هراسی»، توانایی غلبه فردی و جمعی بر بیماری یکی از مهم‌ترین اقدامات نهادهای مدنی، روشنفکران، نویسندگان، رسانه‌ها و کنشگران اجتماعی است.

در زمینه چگونگی بهداشت فردی و سلامت جمعی، سازمان صدا سیما برنامه های اطلاع رسانی موثر و آموزش‌های مناسبی را سامان داده است که این امر در جلسه اخیر ستاد هم مطرح و مورد تقدیر اعضا قرار گرفت.

در زمینه سلامت روان وقتی نوشته‌های فضای مجازی درباره کرونا را رصد می‌کنم، خوشحالم که بسیاری از کاربران از صمیم قلب در پی انتشار اطلاعات درست، گفتار امیدبخش و تقویت روح جامعه هستند. نوشته‌های خیرخواهانه بسیارند واین نوشته‌ها امید و قوت قلب مردم را افزایش می‌دهد. اما نشر برخی خبرها مشخصا و به روشنی سلامت روان ملت ایران را هدف قرار داده است. تعداد اندکی از اطلاعات مایوس کننده، امیدزدا و مروج بی‌اعتمادی مشاهده می‌شود. در این خصوص می توان به صوت جعلی دکتر حریرچی، نامه‌های نامعتبر وزارت بهداشت و. .. اشاره کرد. این حجم از ورودی مایوس کننده برای جامعه‌ای که باید با اعتماد و همدلی از یک بحران عبور کند، به نوعی سبب شکنندگی جامعه در مقابل بیماری می‌شود.

البته هرگز قصدم این نیست که انتقادها طرح نشود. اتفاقا نقد را بسیار مفید و سازنده می‌دانم و در بسیاری از موارد، من آنها را تبدیل به گزارش‌های اجرایی کرده‌ام. مدعی نبوده و نیستم که کاستی نداشته‌ایم. اما با تمام قوا سعی کرده‌ایم صادق و شفاف باشیم. انتقادها را هم می‌شنویم و در مجموعه دولت و دست اندرکاران تلاش می‌کنیم بهترین تصمیم‌ها را بگیریم.

موسسه‌ای برای پژوهش‌های مرتبط با رفاه و تامین اجتماعی

موسسه عالی پژوهش تامین اجتماعی یکی از بخش‌های پژوهشی سازمان‌های دولتی است که هر ساله با توجه به چالش‌های سازمان تامین اجتماعی و مشکلات مربوط به حوزه رفاه تحقیقاتی را به انجام می‌رساند. در این گزارش سعی شده به صورت اجمالی اولویت‌های پژوهشی این سازمان و فعالیت‌های آن مورد بررسی قرار گیرد.

بخشی از پژوهش‌های علوم اجتماعی در حوزه دولتی در موسسه عالی پژوهش تامین اجتماعی دنبال می‌شود. این مرکز پژوهشی در سال ۱۳۷۱ تاسیس شد و شروع به گردآوری و تولید منابع علمی حوزه تامین اجتماعی و بسط و ترویج ادبیات حوزه رفاه و تامین اجتماعی کرد. این موسسه در حال حاضر هشت گروه پژوهشی دارد.

گروه اقتصاد و سرمایه‌گذاری، بیمه‌های اجتماعی و محاسبات، سیاستگذاری و اقتصاد سلامت، مطالعات اجتماعی و فرهنگی، مدیریت، حکمروایی و فناوری، افکارسنجی و نظرسنجی، آینده‌پژوهی و گروه حقوق عمومی و اجتماعی از گروه‌های موسسه عالی پژوهشی تامین اجتماعی هستند.

در وب‌سایت این موسسه بخشی با عنوان اتاق شیشه‌ای وجود دارد که قراردادها و لیست همکاران پژوهشی طرف قرارداد در آن مشخص شده است. در لیست قراردادها، کد پروژه، عنوان آن، نوع پروژه، شماره قرارداد و مجری طرح‌ها مشخص شده است.

برخی از این پروژه‌ها همچون بایدها و نبایدهای قانون‌گذاری در حوزه تامین اجتماعی، نقد و بررسی مکانیسم‌ها و موانع قانونی حداکثر دستمزد در ایران و کشورهای منتخب در گروه پروژه‌های مدیریت، حکمروایی و فناوری دسته‌بندی می‌شوند و طرح‌هایی با عنوان تحلیل محتوای مقایسه‌ای رسانه‌ها درباره برجام و خروج ایالات متحده از برجام و فراتحلیل مطالعات و پژوهش‌های پیرامون رضایت‌سنجی و ارزیابی عملکرد مرتبط با سازمان تأمین اجتماعی پروژه‌های افکارسنجی نامیده می‌شوند.

در این لیست که البته در آن به مباحث مالی اشاره‌ای نشده، جزئیات ۶۷۲ قرارداد وجود دارد. بخشی از آن‌ها در حوزه آموزش طبقه‌بندی شده‌اند و برخی هم کتب منتشر شده از سوی این موسسه هستند. در وب‌سایت این موسسه، ۱۸۷ اولویت پژوهشی مشخص شده است. موضوعاتی همچون فقر شهری، حاشیه‌نشینی اقتصادی و اعتراضات شهری، بررسی نقش سازمان‌های مردم‌نهاد در کنترل فساد اقتصادی و اجتماعی و بررسی رویکرد احزاب در حوزه سیاست‌گذاری اجتماعی از اولویت‌های ذکر شده هستند.

شریعتمداری:

صدور مجوز مشاغل خانگی کاملا الکترونیکی شده است

محمد شریعتمداری وزیر تعاون، کار و رفاه اجتماعی از الکترونیکی شدن صدور مجوزهای مشاغل خانگی به صورت کامل خبر داد.

وزیر تعاون، کار و رفاه اجتماعی اظهار کرد: با همکاری دبیرخانه ستاد ساماندهی و حمایت از مشاغل خانگی و واحد فناوری اطلاعات، ارتباطات و تحول اداری وزارت تعاون، کار و رفاه اجتماعی، مجوزهای مشاغل خانگی به صورت الکترونیکی صادرمی شود .

وی افزود: وزارت تعاون، کار و رفاه اجتماعی با توجه به مصوبه شورای عالی اداری مبنی بر توسعه خدمات الکترونیکی دستگاه‌های اجرایی، برای تسریع در انجام کار، کاهش زمان و هزینه، تامین رضایت و کرامت مردم، مبادرت به صدور مجوز مشاغل خانگی به صورت الکترونیکی کرده است.

وزیر تعاون، کار و رفاه اجتماعی با بیان اینکه شفافیت و تسهیل‌گری در فرآیند صدور مجوز، از مزایای الکترونیکی شدن مجوزهای مشاغل خانگی است، اظهار کرد: این طرح ابتدا در ۴ استان ایلام، خراسان جنوبی، کرمان و گیلان به صورت آزمایشی اجرا شده و از سال آینده در سراسر کشور اجرا خواهد شد.

سامانه مشاغل خانگی به منظور تسهیل گری و تسریع در روند کار و عملیاتی کردن قانون ساماندهی و حمایت از مشاغل خانگی، توسط مرکز فناوری اطلاعات، ارتباطات و تحول اداری، به نشانی ttps://mashaghelkhanegi.mcls.gov.ir تهیه و طراحی شد. همچنین در سال ۱۳۹۸ برای صدور مجوز مشاغل خانگی به صورت صد در صد الکترونیکی برنامه‌ریزی شد و در حال حاضر صدور مجوز بدون مراجعه حضوری است و کل فرآیند صدور مجوز مشاغل خانگی تماما الکترونیکی شده است.

کاهش دریافتی اقشار نیازمند با ادغام یارانه‌های نقدی و معیشتی

حسینعلی حاجی دلیگانی عضو کمیسیون تلفیق مجلس با بیان اینکه ادغام یارانه معیشتی با یارانه نقدی ظلم در حق اقشار نیازمند جامعه است، گفت: تعداد زیادی از مردم نیازمند با این شیوه متضرر می‌شوند و کمک های دریافتی آن ها کاهش پیدا خواهد کرد.عضو کمیسیون تلفیق مجلس شورای اسلامی درباره ادغام یارانه های نقدی و معیشتی گفت: ادغام یارانه معیشتی با یارانه‌های نقدی که دولت پیش‌تر به تمام مردم پرداخت می‌کرد ایرادات فراوانی دارد. این موضوع از محورهای مهم و اساسی رد کلیات لایحه بودجه سال ۹۹ بود.وی ادامه داد: البته ادغام پیشنهاد دولت نبود بلکه اعضای تلفیق این موضوع را پیشنهاد و تصویب کردند و این موضوع قطعا باید مورد تجدید نظر قرار گیرد.

حاجی دلیگانی با بیان اینکه ادغام یارانه معیشتی با یارانه نقدی ظلم در حق اقشار نیازمند جامعه است، گفت: تعداد زیادی از مردم نیازمند با این شیوه متضرر می‌شوند و کمک های دریافتی آن ها کاهش پیدا خواهد کرد.وی در پایان تصریح کرد: شاهد آن بودیم در چند سال گذشته دولت و مجلس تلاش‌های زیادی برای کاهش دهک های یارانه بگیر و پرداخت یارانه به اقشار واقعا نیازمند کردند. این موضوع در یارانه معیشتی تا حدودی دنبال شد و نسبتا موفق هم بود. البته یک سری ایرادات هم در شناسایی وجود دارد؛ اما این دلیلی نمی‌شود برنامه‌ریزی‌های گذشته را نادیده بگیرم و یارانه بنزین را به ۷۸ میلیون نفر بدهیم.کمیسیون تلفیق مجلس در یک اقدام عجیب و خلاف مصوبات مکرر مجلس به جهت حذف یارانه دهک‌های بالای جامعه، دولت را موظف به ادغام یارانه های نقدی و معیشتی (حاصل از افزایش قیمت بنزین در آبان ماه امسال) و توزیع این یارانه‌ها میان ۷۸ میلیون یارانه‌بگیر کرد.

افت تولید خودرو همچنان ادامه دارد

تولید انواع خودرو در کشور در مقایسه با مدت مشابه سال قبل هم‌چنان روند کاهشی دارد به طوری که در ۱۱ ماهه امسال نیز شاهد افت ۱۲,۸ درصدی تولید در این بخش هستیم.طی ۱۱ ماهه امسال ۷۶۲ هزار و ۱۷۸ دستگاه انواع خودرو در کشور تولید شد که نسبت به مدت مشابه سال قبل افت ۱۲,۸ درصدی را داشته است. در این مدت ۶۹۶ هزار و ۶۹۰ دستگاه سواری تولید شده که این رقم نیز در مقایسه با تولید سواری در ۱۱ ماهه ۹۷ کاهش ۱۴,۵ درصدی را تجربه کرده است.

طی ۱۱ ماهه امسال تولید ون افت ۸۴,۴ درصدی و تولید مینی بوس و میدل باس افت ۴۷,۳ درصدی را داشته است. در عین حال، تولید وانت با رشد ۳۳ درصدی همراه بوده اما تولید اتوبوس ۱۷,۱ درصد و تولید کامیونت، کامیون و کشنده ۷۰,۶ درصد افت را تجربه کرده است.

× افت ۱۲ درصدی تولید ایران خودرودر بررسی وضعیت تولید ایران خودرو طی ۱۱ ماهه امسال نیز باید به کاهش ۱۱,۷ درصد تولید انواع خودرو و همچنین افت ۱۱,۲ درصدی تولید سواری در این گروه صنعتی خودروسازی اشاره کنیم. تولید سواری در این گروه خودروسازی نیز با افت ۱۱,۲ درصدی روبرو بوده است.

پیشنهاداتی برای مهار پول سرکش

در حالیکه اطلاعات منتشر شده از بانک مرکزی درباره رشد نقدینگی نشان از افزایش ۲۸ درصدی آن دارد، یک کارشناس اقتصادی برای کنترل آن اقداماتی همچون رفع ناترازی بانک‌ها، سالم‌سازی نظام بانکی، مدیریت و کنترل انضباط در سیستم بانکی و ندادن اجازه به بانک‌ها برای خلق پول توسط بانک مرکزی را پیشنهاد کرده و می‌گوید بازار باز بانکی در صورت تعمیق و ساماندهی می‌تواند نقش بسزایی در کنترل نقدینگی داشته باشد.

وحید شقاقی درباره جدیدترین تغییرات نرخ رشد نقدینگی، گفت: نباید اجازه دهیم رشد نقدینگی از یک رقمی بیشتر شود تا دیگر نیازی به کنترل آن نباشد. برای اقتصاد ایران اگر هدف‌گذاری این باشد که تورم را در سال‌های آینده مهار کنیم، باید بتوانیم رشد نقدینگی را به زیر ۲۰ درصد کاهش بدهیم.

وی ادامه داد: میانگین رشد نقدینگی در روند بلند مدت هم معادل سه تا چهار درصد افزایش یافته است. این نشان دهنده این است که رشد نقدینگی بالاست و باید کنترل شود. رفع ناترازی بانک‌ها در جهت کنترل نقدینگی این کارشناس اقتصادی در ادامه چند عامل را برای کنترل نقدینگی ضروری دانست و تصریح کرد: باید تلاش کنیم که ناترازی نظام بانکی که در برخی از بانک‌ها بسیار زیاد است را رفع کنیم؛ زیرا در نتیجه این امر، این بانک‌ها دست به خلق پول می‌زنند تا بتواند ناترازی خود را پوشش دهند.

وی ادامه داد: وقتی بانک‌ها خلق پول می‌کنند به سمت افزایش نرخ سود سپرده می‌روند تا موجب جلب سپرده‌گذار شوند. وقتی نرخ سود افزایش پیدا می‌کند؛ طبیعتا یکی از دلایل افزایش رشد نقدینگی، نرخ سود بالای سپرده‌ها است.

■ سالم‌سازی نظام بانکی راهی برای مهار نقدینگی

شقاقی با بیان اینکه برای مهار نقدینگی باید به سمت سالم‌سازی نظام بانکی و مدیریت و کنترل انضباط در سیستم بانکی برویم، اظهار کرد: برای کنترل و مدیریت انضباط در سیستم بانکی باید به‌گونه‌ای عمل شود که به بانک‌ها اجازه داده نشود خلق پول نکنند و به سمت بازی افزایش نرخ سود بروند.

■ کنترل نقدینگی به شرط تعمیق بازار باز بانکی

این کارشناس اقتصادی سختگیری و کنترل بانک مرکزی بر بانک‌ها برای خلق پول را برای کنترل نقدینگی ضروری دانست و گفت: بانک مرکزی همچین باید اجازه اضافه برداشت به سیستم بانکی ندهد و با تعمیق عملیات بازار باز بانکی تلاش کند که تامین نیاز مالی و کسری بانک‌ها را از طریق عملیات بازار باز و بین بانکی بتواند پوشش دهد.

وی افزود: در شرایطی که دولت با کسری بودجه مواجه است بانک مرکزی نباید بی‌محابا و بدون کنترل اجازه بدهد که کسری بودجه با استقراض از بانک مرکزی و پول پرقدرت پوشش داده شود.

■ بازار باز در چه صورت منجر به کنترل نقدینگی می‌شود؟

شقاقی در پایان تاکید کرد که عملیات بازار باز بانکی برای داشتن نقش موثر در کنترل نقدینگی باید عمق و سامان پیدا کند که بانک‌ها در جهت تامین نیازهای خود به اضافه برداشت از بانک مرکزی نروند و برای این امر، به سمت انتشار اوراق و تامین نیازهایشان از طریق مکانیسم اوراق حرکت کنند که این امر، به شفافیت نظام بانکی کمک می‌کند و مانع رشد نقدینگی می‌شود.

نظام پولی و بانکی به دلیل نقش تعیین‌کننده در سیاست‌های پولی و اعتباری و به عنوان یک قدرت اقتصادی مهم در اختیار دولت، می‌تواند با اتخاذ سیاست‌های مناسب و هماهنگ با اهداف کلان اقتصادی و بکار بردن ابزارهای کنترل، نقدینگی را به سمت فعالیت‌های مولد اقتصادی هدایت کند و با افزایش ثبات اقتصادی زمینه را برای شکل‌گیری سرمایه‌گذاری، اشتغال، تولید و... فراهم کند.

در این میان جدیدترین اطلاعات منتشر شده از سوی بانک مرکزی، نشان‌گر این است که حجم نقدینگی در آذر ماه سال جاری معادل ۲۲ هزار و ۶۲۳ هزار میلیارد ریال است که نسبت به مدت مشابه پارسال ۲۸.۲ درصد افزایش داشته است.

■ افزایش ۴۸.۶ درصدی حجم پول در آذر امسال

همچنین، حجم پول در این دوره معادل ۳۶۳ هزار و ۴.۸ میلیارد ریال بوده که ۴۸.۶ درصد نسبت به آذر ماه سال قبل افزایش داشته و حجم شبه پول نیز با ۲۴.۹ درصد رشد، معادل ۱۸۹ هزار و ۸۸.۳ میلیارد ریال است.

علاوه بر این، اخیرا رئیس کل بانک مرکزی درباره رشد نقدینگی توضیحاتی ارائه کرده است که طبق گفته او، آمار به صورت غیر رسمی نشان دهنده ۲۸ درصد رشد نقدینگی بوده و معادل ۲۵ درصد هم نسبت به میانگین ۵۰ سال گذشته رشد داشته است.

■ دلیل افزایش رشد نقدینگی از زبان همتی

این مقام مسئول ضمن اشاره به اینکه رشد نقدینگی خوب نیست و باید آن را کنترل کنیم، گفته که سه درصدی که امسال نسبت به میانگین بیشتر شده، نشان دهنده این است که ذخایر ارزی خالص ما افزایش یافته است. بانک مرکزی چند میلیارد دلار ارز برای رشد ذخایر خریداری کرده که این موضوع باعث شده رشد نقدینگی از میانگین ۵۰ ساله بیشتر شود. البته رشد ۲۸ درصدی نقدینگی، رکورد جدید نیست و در طول سال‌های گذشته رشد نقدینگی از این میزان هم بیشتر بوده است.

یادداشت

کاهش ۳۰ درصدی ضایعات با صنایع تبدیلی کشاورزی

خضراله حیدرزاده /مجری طرح های ملی اقتصاد مقاومتی در حوزه کشاورزی و امنیت غذایی

به گفته یک کارشناس اقتصادی، وابستگی و متکی شدن به فروش نفت، سرمایه زیرزمینی و کسب درآمد از این راه جهت پیشبرد اهداف کلان اقتصادی کشور با توجه به آسیب پذیری این بخش اشتباهی بس بزرگ و جبران ناشدنی است.وابستگی و متکی شدن به فروش نفت این سرمایه زیرزمینی و کسب درآمد از این راه جهت پیشبرد اهداف کلان اقتصادی کشور با توجه به آسیب پذیری این بخش اشتباهی بس بزرگ و جبران ناشدنی است.

به ویژه در شرایط کنونی که آمریکا و عربستان برای به صفر رساندن فروش نفت ایران کمر همت بسته‌اند. آموزش و گسترش عرصه‌های اقتصاد مقاومتی که همیشه مورد توجه و تاکید مقام معظم رهبری بوده است ، جلوگیری از خام فروشی و سرمایه فروشی منابع زیرزمینی، گسترش ارتباط و دیپلماسی انرژی، صادرات فرآورده‌های نفتی با ارزش افزوده بالاتر، جلوگیری از واردات بی رویه و بی حساب کتاب، خصوصی سازی عادلانه و منطقی، کاهش وابستگی دولت به بودجه عمومی کشور، ارتقا و تقویت شرکت‌های دانش بنیان و فراهم کردن شرایط مناسب جهت سرمایه‌گذاری و کارآفرینی در حال حاضر راهکارهایی جهت مقابله با رفتار خصمانه آمریکا و عربستان است.البته هرچند نباید صادرات نفت را به صفر برسانیم باید توازن ایجاد کرد و درآمد حاصل از فروش نفت را به حساب صندوق توسعه واریز و از این حساب برای توسعه زیرساخت‌ها و رونق تولید هزینه کرد. متاسفانه در حال حاضر یک چهارم بودجه عمومی دولت از فروش نفت خام است.براساس بیانات رهبر معظم انقلاب، ارکان اقتصاد مقاومتی شامل «مردمی کردن اقتصاد، توانمندسازی بخش خصوصی، کاهش وابستگی به نفت، مدیریت مصرف، اقتصاد دانش بنیان، استفاده از زمان و منابع و امکانات، حرکت براساس برنامه و پرهیز از تغییر ناگهانی است».

■ ایجاد و توسعه صنایع تبدیلی و تکمیلی کشاورزی به جای صادرات نفت

ایجاد و توسعه صنایع تبدیلی و تکمیلی کشاورزی به جای صادرات نفت بسیار مهم و راهبردی است. مطالب بسیاری در این زمینه گفته شده است، اما گوش شنوا و اراده‌ای راسخ و تلاشی جهادی برای تحقق این امر لازم است. ایجاد و توسعه صنایع تبدیلی و تکمیلی کشاورزی و صنایع روستایی از مهم ترین راه کارهای اشتغالزایی و افزایش درآمدهای غیر کشاورزی در مناطق روستایی است.

همچنین لازمه کاهش حجم ضایعات کشاورزی که ۳۰ درصد از محصولات کشاورزی را به خود اختصاص می دهد، ایجاد صنایع تبدیلی و تکمیلی است.

ضایعات بخش کشاورزی سالانه ۳ تا ۵ میلیارد دلار را به خود اختصاص می‌دهد.شناسایی چالش های پیش روی صنایع تبدیلی می تواند به تسهیل و توسعه آن کمک نماید. ایجاد صنایع تبدیلی با پشتوانه پتانسیل‌های کشاورزی و صادرات محصولات تولیدی می تواند عاملی بسیار موثر برای جلوگیری از ایجاد ضایعات و افزایش ارزش افزوده محصولات کشاورزی باشد. همچنان که در سال های اخیر نیز خام فروشی ضربات مهلکی به پیکره اقتصاد کشاورزی ایران وارد کرده است.

■ ایجاد صنایع تبدیلی عاملی برای تامین امنیت غذایی ایرانیان

لازمه دستیابی به امنیت غذایی داشتن روستاهای توسعه یافته و کشاورزان تولیدکننده است. توسعه پایدار روستاها نیز از مهاجرت روستاییان به شهرها جلوگیری می نماید. و نتیجه حضور کشاورزان و رونق تولید محصولات کشاورزی در روستاها بوجود آمدن امنیت غذایی برای ایرانیان است. بزرگترین عامل ارتقای سطح زندگی و درآمد روستاییان داشتن صنایع تبدیلی و تکمیلی کشاورزی است. افزایش درآمد روستاییان باعث توسعه اقتصادی روستاها و تامین امنیت غذایی ایران خواهد شد. تامین امنیت غذایی در گرو تولید محصولات کشاورزی و دامی است و امنیت غذایی از مهمترین اولویت‌های هر کشوری است و حمایت از تولیدات داخلی در بخش کشاورزی از شاخص های اساسی در پیشبرد اهداف کلان هر کشوری است.کشاورزان بی گناه به دلیل نبود صنایع تبدیلی محکوم به شکست و خام فروشی هستند، چرا که اگر صنایع تبدیلی و یا سردخانه وجود داشت با صادرات بسیاری از محصولات ارگانیک کشاورزی و باغی سود بیشتری عاید کشاورزان تولیدکننده می‌شد. عدم وجود صنایع تبدیلی و تکمیلی کشاورزی باعث سرمایه فروشی ما ایرانیان شده است. با خام فروشی انرژی و منابع زیرزمینی باعث پسرفت کشور خواهیم شد. این خام فروشی باعث تنبل شدن ذهن اقتصادی ما خواهد شد. خام فروشی ما را به منابع و پتانسیل های موجود دیگر بی توجه خواهد نمود.حال با در نظرگرفتن ظرفیت ها و پتانسیل های بالقوه و بالفعل کشاورزی و با توجه به توسعه صنایع تبدیلی و تکمیلی بخش کشاورزی و رهاکردن خام فروشی های محصولات می توان ارزآوری خوبی را به ارمغان آورد.

کاهش نوسانات قیمت مسکن با اخذ مالیات بر عایدی سرمایه

درصورتی‌که نرخ مالیات بر عایدی املاک به اندازه‌ای باشد که خرید و فروش به قصد سوداگری هزینه بالایی داشته باشد، تقاضای سرمایه‌ای غیرمولد کاهش می‌یابد و موجب خروج سوداگران از بازار خواهد شد.

میان حباب دارایی‌ها و فعالیت‌های سفته بازانه، همگرایی وجود داشته و فعالیت‌های سوداگرانه نقش اصلی را در تعیین قیمت املاک و نوسانات آن بازی می‌کند. در واقع سوداگران به دلیل آنکه واحدهای مسکونی بیشتری در دست دارند، نبض قیمتی را در دست می‌گیرند و با ایجاد التهاب در بازار، قیمت مسکن را تغییر می‌دهند.

■ کاهش نوسانات قیمتی با ابزار مالیات بر عایدی سرمایه

در همین خصوص در رابطه با پیامدهای نوسانات و نحوه کنترل بازار در کتاب «مالیات بر عایدی املاک؛ راهکار حذف سوداگری از بازار مسکن» که اخیرا توسط شبکه تحلیل گران اقتصاد مقاومتی منتشر شده، آمده است: نوسانات شدید قیمت‌هاست که امکان برنامهریزی و تصمیم‌گیری را از فعالان اقتصادی گرفته است و بعضاً ضررهای جبران ناپذیری را به تولیدکنندگان وارد کرده است. مطالعات نشان می‌دهد نوسانات و شوک‌های ادواری بخش املاک عموماً تحت تأثیر شوک‌های تقاضا و سوداگری در این بازار قرار دارد و مهم‌ترین ابزار دولت برای مدیریت و کنترل آن، استفاده از نظام مالیاتی کارا در این بخش است.

طبق بررسی انجام شده توسط سازمان امور مالیاتی کشور، نوسانات و پراکندگی قیمت املاک مسکونی در کشورهایی که مالیات بر عایدی سرمایه دارند، نسبت به کشورهایی که فاقد این نظام مالیاتی هستند، کمتر است؛ این موضوع به ثبات بلندمدت بازار املاک و مستغلات در این کشورها منجر شده است.

در نظریه سبد دارایی‌ها و نظریه بورس‌بازی نیز تأکید بر آن است که تقاضای بورس‌بازی مسکن عامل اصلی وقوع شوک‌های بخش مسکن بوده و موجب نوسان قیمت مسکن می‌شود و به همین دلیل یکی از ابزارهای قوی کنترل و هدایت بورس‌بازی مسکن برای به حداقل رساندن زیان‌های وارده بر بخش زمین و مسکن، استفاده از مالیات بر عایدی سرمایه در این بخش است.

■ افزایش حباب قیمت مسکن در نبود مالیات بر عایدی سرمایه

در مطالعه‌ای رحمانی و فلاحی (۱۳۹۳) به بررسی اثرات مالیات‌های بخش مسکن بر نوسانات قیمتی پرداخته‌اند؛ یافته‌های تجربی حاکی از آن است که هر سه مالیات بخش مسکن اعم از مالیات بر عایدی سرمایه، مالیات بر خانه‌های خالی و مالیات بر املاک گران‌قیمت، باعث کاهش نوسانات قیمتی مسکن می‌گردد.

همچنین طبق گزارش دفتر برنامه ریزی و اقتصاد مسکن وزارت راه و شهرسازی در سال ۱۳۹۴ پیرامون تبیین نقش ابزارهای مالیاتی در ساماندهی بازار مسکن، یافتههای تجربی از بررسی داده های ۳۳ کشور برای دوره زمانی ۱۹۸۰ تا ۲۰۱۲ نشان می دهد که انواع مالیات های بخش مسکن به تفکیک مالیات بر نقل و انتقال، مالیات بر عایدی سرمایه و مالیات بر املاک موجب کاهش نوسانات قیمتی در بازار مسکن می گردد.

کرونا ، دورکاری و لزوم بهبود سرعت اینترنت

بسیاری از کارشناسان بر این باورند که شیوع ویروس کرونا در کشورهای مختلف و روی آوردن آنها به دورکاری، آنها را به توسعه هرچه سریعتر شبکه اینترنت پرسرعت G۵ نزدیک‌تر خواهد کرد.

با توجه به شیوع گسترده ویروس خطرناک و کشنده کرونا در نقاط گسترده ای از جهان، مبحث دورکاری بسیار داغ تر از قبل شده و بسیاری از دولت‌های جهان را واداشته تا با صدور مجوز و دستورالعمل های ویژه به ادارات و سازمان های مختلف، کارکنان و پرسنل خود را از حضور و ترددهای غیر ضروری در سطح شهر منع کنند.

بر اساس گزارش وب سایت کامپیوتر ورلد، حالا به نظر می رسد که تحت تاثیر شیوع گسترده ویروس کرونا در بسیاری از نقاط جهان ، مساله دورکاری بیش از پیش از اهمیت خاصی برخوردار شده است به گونه ای که بسیاری از کارمندان و پرسنل شرکت ها و ادارات مختلف مجبورند از منزل با بهره گیری از رایانه های شخصی و شبکه اینترنت پرسرعت به کار و فعالیت های خود به صورت از راه دور بپردازند.

نسل پنجم شبکه اینترنت همراه موسوم به شبکه G۵ که در سال های اخیر به شدت مورد توجه شرکت های مخابراتی ، اپراتورها و غول های تکنولوژی قرار گرفته است، از سرعت و کیفیت بسیار بالاتری نسبت به سایر نسل های پیشین شبکه های اینترنت برخوردار است.

حالا به عقیده بسیاری از کارشناسان و تحلیلگران فعال در حوزه فناوری، شیوع گسترده ویروس خطرناک کرونا در جهان می تواند عامل محرکی برای لزوم توسعه زیرساخت های لازم برای راه اندازی و برقراری شبکه G۵ باشد و بدین ترتیب بسیاری از کشورهای درگیر به فکر توسعه هرچه سریعتر این نسل جدید و پرسرعت از شبکه اینترنت همراه بیفتند.

از قابلیت های نسل پنجم شبکه اینترنت G۵ می‌توان به سرعت بسیار بالا، تماس صوتی با کیفیت ، ظرفیت بالاتر ، پایداری و تأخیر بسیار کم و بهره‌مندی از قابلیت واقعیت مجازی و افزوده اشاره کرد.

اوایل سال ۲۰۱۲ میلادی بود که اتحادیه بین‌المللی مخابرات (ITU) تحت نظر سازمان ملل برنامه‌ای را برای توسعه تیم ارتباطات بین‌المللی موبایلی (IMT) برای افق ۲۰۲۰ و فرای آن (IMT-۲۰۲۰) آغاز کرد. در نتیجه رسماً یک مسابقه جهانی برای تعیین نسل پنجم شبکه موبایل شروع شد و از آن پس، شاهد رقابت تنگاتنگی میان اپراتورهای اینترنت و تلفن همراه در سراسر جهان هستیم که هر یک به‌دنبال برقراری و راه‌اندازی نسل جدید و پرسرعت اینترنت G۵ در کشورهای مختلفی همچون کره جنوبی، ژاپن، چین، ایالات متحده آمریکا، استرالیا و غیره هستند و از توانایی‌ها و برنامه‌های خود در این زمینه رونمایی می‌کنند.

کشورهای بسیاری در سراسر جهان از جمله ایالات متحده آمریکا، کانادا، استرالیا، چین، کره جنوبی، ژاپن و بسیاری از کشورهای اروپایی و غیره با همکاری بزرگترین اپراتورهای جهان در حال برقراری نسل پنجم اینترنت همراه G۵ هستند و در این زمینه فعالیت‌های گسترده‌ای را انجام داده‌اند.

بسیاری از بزرگترین شرکت‌های مخابراتی و اپراتورهای فعال در جهان نظیر نوکیا، اریکسون، هواوی، ال جی، اسپرینت و غیره به شدت در حال رقابت برای راه‌اندازی نخستین شبکه اتصال به اینترنت نسل پنجم G۵ هستند. نسل پنجم شبکه تلفن همراه G۵، استانداردهای پیشنهادی برای نسل جدید ارتباطات سیار است که پس از نسل چهارم شبکه تلفن همراه فعلی ارائه می‌شود.

خبر کوتاه

یک مصوبه غیرکارشناسی در لایحه بودجه۹۹

ادغام یارانه حامل های انرژی و کمک معیشتی و پرداخت یارانه ۷۲ هزار تومانی به ۷۸ میلیون نفر علاوه بر بی اثر کردن اقدامات مثبت دولت در حذف پردرآمدها جامعه منجر به کاهش دریافتی کم درآمدها می شود.بیش از یک دهه است که در کشور از محل افزایش قیمت حامل‌های انرژی به مردم یارانه پرداخت می‌شود. یکی از اهداف اصلی این طرح که در سال ۸۹، اجرایی شد، توانمند سازی اقشار محروم و کم در آمد جامعه بود. از این رو کارشناسان و صاحب نظران تاکید داشتند که برخی از اقشار و دهک‌ها که درآمد بالایی دارند باید توسط دولت شناسایی و از چرخه دریافت یارانه کنار گذاشته شوند تا به اقشار کم درآمد مبلغ بیشتری تعلق بگیرد. در همین راستا مجلس شورای اسلامی نیز با تصویب طرح‌هایی، دولت را موظف به حذف دهک‌های بالای جامعه کرد تا دولت بتواند از محل درآمد آن به اقشار نیازمند جامعه کمک کند.در بررسی جزئیات لایحه بودجه سال ۹۴ کل کشور، سقف پرداخت یارانه نقدی با ۳ هزار میلیارد تومان کاهش به ۳۹ هزار میلیارد تومان رسید. این کاهش بودجه در این راستا بود که دولت ملزم به حذف یارانه نقدی ۵.۵ میلیون نفر از دهک‌های بالای جامعه شود. همچنین تبصره ۱۴ بودجه نیز در همین راستا بود.دولت در این راستا قدم‌هایی برداشت و این روند را در مساله سبد معیشتی حاصل از افزایش قیمت بنزین بروز داد به گونه‌ای که با راه اندازی سامانه‌ای توسط وزارت کار، توانست افراد غیر نیازمند را شناسایی کرده و آنها را از چرخه پرداخت سبد معیشتی حذف کند. این اقدام یک گام رو به جلو در رسیدن به اهداف طرح هدفمندی یارانه‌ها بود. در همان زمان اعلام شد که دولت قرار است به ۱۸ میلیون خانوار کمک کند که منابع آن از محل ما به التفاوت افزایش قیمت بنزین است. از همین رو صرفاً افرادی مشمول حمایت می‌شوند که در حال حاضر یارانه می‌گیرند و جزو سه دهک بالای درآمدی نیستند.با اینکه سیستم شناسایی دولت ضعف‌هایی نیز داشت که البته این ضعف‌ها به مرور زمان در حال برطرف شدن هستند، اما توانسته بود یک سیستم اطلاعاتی مناسبی برای شناسایی دهک‌های مختلف جامعه مهیا کند و یکی از ضعف‌های بزرگ طرح هدفمندی یارانه را برطرف کند. ضعفی که به خاطر آن سال‌ها طرح هدفمندی از رسیدن به هدف اصلی خود یعنی افزایش توان اقتصادی اقشار کم درآمد و کاهش فاصله طبقاتی دور ماند.این مسیر ادامه داشت و حتی در بودجه ۹۹ نیز دولت روند جدیدی پیشنهاد نکرده بود اما در یک اتفاق عجیب و غیر کارشناسی کمیسیون تلفیق مجلس شورای اسلامی با ادغام مبلغ حاصل ازطرح هدفمندی و نیز سبد معیشتی حاصل از افزایش قیمت بنزین، مصوب کرد که یارانه ۷۲ هزار تومانی به همه یارانه بگیران یعنی ۷۸ میلیون نفر تعلق بگیرد. در حالی که سبد معیشتی تنها به ۶۰ میلیون نفر پرداخت می‌شد و در حقیقت به نوعی حذف غیرنیازمندان صورت گرفته بود.با این اقدام کمیسیون تلفیق که برخلاف مصوبات خود مجلس نیز هست، باز هم روش غلط در پرداخت یارانه که به همه تعلق می‌گرفت تکرار شده و اقدامات مثبت دولت نیز که در این چند ماه انجام شده است بی اثر خواهند شد. از سوی دیگر مهمترین آسیب این مساله کاهش دریافتی افراد کم درآمد جامعه است که در این شرایط اقتصادی نامناسب نیازمند حمایت بیشتری از سوی دولت هستند.در همین راستا، حسین میرزایی سخنگوی ستاد اجرایی تبصره ۱۴ قانون بودجه معتقد است: «در صورت تصویب طرح کمیسیون تلفیق پیرامون ادغام یارانه نقدی و کمک معیشتی، باید به ۷۸ میلیون نفر یارانه‌بگیر کنونی همزمان، یارانه کمک معیشتی نیز پرداخت شود که خلاف قانون هدفمندسازی یارانه‌ها در جهت حذف سه دهک ثروتمند و به‌ضرر اقشار مستضعف است؛ چرا که الان به یک خانوار ۵ نفره در ماه ۴۳۲ هزارتومان یارانه نقدی و حمایتی واریز می‌شود اما با تصویب این طرح، دریافتی همین خانوار ۳۶۰ هزارتومان می‌شود.»

خبر کوتاه

همایش HSE نیروهای پیمانکار در شرکت گاز استان ایلام برگزار شد

ایلام-اسماعظیمی-خبرنگاریادگارامروز:
به گزارش روابط عمومی شرکت گاز استان ایلام؛ عباس شمس اللهی مدیرعامل شـرکت گاز استان ایلام گفت: براساس پیگیری واحد HSE شرکت گاز استان و توجه ویژه به رعایت نکات ایمنی در حین اجرای کار برای کلیه نیروهای شـاغل پیمانکاری و پروژه، همایش بزرگ HSE نیروهای شـرکت گاز استان در سالن اجتماعات ارشاد اسلامی استان برگزار گردید.
وی تصریح کرد: اینگونه همایش ها جهت یادآوری در رعایت الزامات HSE حین کار برای کلیه نیروها و پیمانکاران و نیز بروزرسـانی اطلاعات ناظرین HSE در پیمانها و تأکید بر رعایت الزامات، ضروری می باشد.
شمس اللهی در جمع نیروهای حاضر در همایش اظهار داشت: رعایت کامل قوانین و مقررات موجود و نیز فرهنگ سازی عمومی برای نیروها و پیمانکاران و مشترکین باعث کاهش خسـارات وارده به اموال و تأسیسـات شرکت و همچنین کاهش خسارات مالی و جانی برای شهروندان و پیمانکاران می باشد. وی افزود: امور HSE شرکت گاز استان ایلام، ناظرین پروژه و ناظرین HSE پیمانها در اجرای مقررات و رعایت نکات ایمنی نباید هیچگونه کوتاهی و قصوری نمایند چرا که نتیجه هر گونه قصور در حوزه HSE صدماتی جبران ناپذیر به دنبال خواهد داشت.

تدارک برنامه‌های متنوع در ستاد نوروزی شهرداری منطقه ٤ تبریز

تبریز-خبرنگاریادگارامروز
شـهردار منطقه۴ تبریز از تدارک برنامه‌های متنوع خدماتی و فرهنگی در ستاد نوروزی خبر داد.
مهندس امجدی در این جلسه با اشاره به اینکه امسال نیز مانند سال‌های گذشته اقدامات گسـترده‌ای برای خدمات‌دهی به شهروندان و مسافرین پیش‌بینی شده است، گفت: در ایام نوروز ۹۹ با بهره‌گیری از ظرفیت‌های موجود، خدمات شایسته ای را ارائه خواهیم کرد.
وی به فضاآرایی و زیباسازی معابر اشاره کرد و گفت: کاشت انواع گل بهاره و نصب المان‌ها و آثار پر محتوا و زیبا در دستور کار قرار دارد.
شهردار منطقه ۴ شستشو و رنگ‌آمیزی مبلمان شهری را از دیگر اقدامات برشمرد.
اکبر امجدی ترمیم و لکه گیری آسفالت را بسیار مهم و ضروری دانست و تاکید کرد: آسفالت معابر اصلی و فرعی سطح حوزه با سه اکیپ به صورت روزانه ترمیم می‌شود.
وی راه‌اندازی ستاد مرکزی استقبال از گردشگران نوروزی را با ایجاد خدمات متنوع فرهنگی و مسافرتی از مهم‌ترین برنامه‌های شهرداری منطقه چهار برای ایام نوروز ۹۹ در غرب تبریز برشمرد.
شهردار منطقه۴ تبریز در بخش دیگری از اجرای هرس زمستانه با هدف ایجاد فرم مناسـب، شرایط بهینه رشد و تعادل بین شاخه و ریشه درختان خبر داد.امجدی گفت: هرس به موقع درختان یکی از اصلی‌ترین کارهایی اسـت که می‌توان برای سلامت درخت انجام داد و اجرای این طرح می‌تواند شرایط بهینه رشد و تعادل بین شاخه و ریشه درختان را فراهم آورد.
وی جوان‌سازی، کنترل حجم تاج درخت و کنترل حجم رشد ریشه را از اهداف این طرح برشمرد و افزود: هرس درختان موجب افزایش طول عمر درختان می‌شود و همچنین عامل مهمی برای تقویت شاخه‌های جدید است.شهردار منطقه ۴ گفت: در طی چهار روز از اجرای این طرح، درختان خیابان‌های منجم، بهار، قدس و فاز یک پارک بزرگ تبریز هرس شد.

معاون اداره کل راه وشهرسازی اصفهان

متقاضیان طرح اقدام ملی از مراجعه حضوری به ادارات اجتناب کنند

اصفهان-مریم‌مومنی-خبرنگاریادگارامروز:
معاون مسـکن و بازآفرینی شـهری اداره کل راه وشهرسـازی استان اصفهان از متقاضیان خواسـت تا با توجه به شرایط کنونی و شیوع ویروس کرونا در کشور و جهت حفظ سلامتی خود از مراجعه حضوری به ادارات اجتناب نمایند.
اصفهان، ایمان طاهر معاون مسـکن وبازآفرینی شهری اداره کل راه وشهرسازی اسـتان در مصاحبه اختصاصی با صداوسیمای مرکز اسـتان گفت: ۲۰ هزار نفر متقاضی در طرح اقدام ملی سـاخت مسکن در سطح اسـتان ثبت نام کرده اند که از این میزان حدود ۶۰ درصد تایید شده و از طریق سیستم پیام کوتاه به آنها اطلاع رسانی لازم انجام شده است. این متقاضیان لازم است به بنیاد مسکن انقلاب اسلامی و به شرکت عمران شهرهای جدید مراجعه کنند تا نسبت به تکمیل پرونده آنها اقدام شـود. طاهر از متقاضیان خواست تا با توجه به شرایط کنونی و شیوع ویروس کرونا در کشور و جهت حفظ سلامتی خود تا متعادل شدن شرایط و بنا بر اعلام وزارت راه وشهرسازی از مراجعه حضوری به ادارات اجتناب کرده و فقط با توجه به حروف الفبای نام خانوادگی اعلام شده به ادارات بنیاد مسکن و شهرهای جدید مراجعه داشته باشـند و از تجمع خودداری نمایند . وی به متقاضیان این اطمینان را داد که هیچگونه حقی از افراد تضییع نخواهد شد و افراد به هیچ عنوان حذف نمی شوند تا تکلیف آنها در سایت مشخص گردد. معاون مسکن وبازآفرینی شـهری اداره کل راه وشهرسازی درخصوص مرحله دوم ثبت نام طرح اقدام ملی در استان بیان داشت: مرحله دوم ثبت نام بعد از مشخص شدن و تعیین تکلیف متقاضیان ثبت نام شده در مرحله اول و طی چند ماه آینده انجام می پذیرد.

سازمان عمران شهرداری سمنان قطب فرآورده‌های بتنی استان می شود

سمنان-خبرنگاریادگارامروز:
سرپرست سازمان عمران و بازآفرینی فضاهای شهری گفت: این سازمان به قطب فرآوردهای بتنی اسـتان سمنان تبدیل می گردد. به گزارش مدیریت ارتباطات و امور بین الملل شهرداری سـمنان، حجت الله ذوالفقاری گفت: سازمان عمران و بازآفرینی شهری طی سال های گذشته در بخش تولیدات فرآوردهای بتنی توانسته محصولات متنوعی را تولید کند و با برنامه ریزی های انجام شده در ابتدای سال آینده چند محصول دیگر نیز اضافه خواهد شـد. وی با بیان اینکه محصولات این سازمان نقش مهمی را در مبلمان شهری سمنان ایفا می کند اظهار داشت تولید بتن آماده، انواع شـن و ماسه، کفپوش های بتنی و سمنت پلاست، انواع جداول و بلـوک ، گلدان های تزئینی ،نیمکت های بتنی و دکوراتیو از محصولات متنوع سازمان عمران می باشـد و در سال آینده شاهد تولید انواع موزائیک و واش بتن نیمکت و سـطل زباله های بتنی و آلاچیق های پارکی نیز خواهم بود. ذوالفقاری افزود: تولید محصولات سمنت پلاسـت با استفاده از تکنولوژی روز می‌باشد و با کیفیت بالا سال ها مورد استفاده قرار می گیرد همچنین در بخش مبلمان شهری با محصولات بتنی، این سازمان بالاترین تنوع را دارد و در سال آینده نیز این تنوع بیشتری خواهد شد. سرپرست سازمان عمران و بازآفرینی فضاهای شهری در پایان گفت: محصولات این سازمان به صورت فروش آزاد نیز می باشد و شهروندان جهت تهیه آن می‌توانند به دفتر فروش سازمان عمران و بازآفرینی فضای شهری واقع در خیابان شهدا مراجعه نمایند.

تولیت آستان قدس رضوی :

عملکرد موفق مجلس یازدهم موجب ارتقا امیدواری جامعه نسبت به جریان‌های انقلابی است

مشهد-مرضیه یاری-خبرنگاریادگار امروز:
تولیت آسـتان قدس رضوی بـا بیان اینکه تلقی مردم این اسـت که یک جریان انقلابی در مجلس روی کار آمده و مجلسـی انقلابی شـکل گرفته اسـت، گفت: عملکرد موفق مجلس یازدهم موجب ارتقا امیدواری جامعه نسـبت به جریان‌هـا انقلابی اسـت.حجت الاسلام والمسـلمین احمد مروی در دیدار نمایندگان منتخب استان خراسان رضوی در مجلس شورای اسـلامی که در تالار ولایت حرم مطهر رضوی برگزار شـد، با بیان اینکه نمایندگان اسـتان خراسان رضوی به سبب انتسـاب به حضرت رضا(ع) بایـد بگونه‌ای عمل کنند که برای سایر نمایندگان از جهات مختلف الگـو و نمونه باشـند، تصریح کرد: انتساب شـما نمایندگان خراسان رضوی به بارگاه مطهر امام رضا(ع) مسئولیتی سنگین برای شماسـت، باید بگونـه‌ای عمل کنید کـه رضایت حضرت رضـا(ع) را جلب کنید و رضـای خدا نیـز در رضایت حضرت ثامن الحجج(ع) است.
وی با تأکید بر اینکه رهنمودهای امام راحل و رهبر معظم انقلاب بـرای نمایندگان باید سـرلوحه مجلس شـورای اسـلامی باشد، تصریح کرد: توقع از مجلس یازدهم بسـیار بالاسـت، زیرا تلقی مردم این است که یک جریـان انقلابی در مجلـس روی کار آمده و مجلسـی انقلابی شـکل گرفته است، لذا عملکرد موفـق این مجلـس می‌تواند برای مردم نسبت به جریانات انقلابی امیدآفرینی باشـد.حجت الاسلام والمسـلمین مروی با بیان اینکه مجلس شورای اسلامی باید تجلی شهید مدرس باشد، ابراز کرد: اگر می‌خواهیم شـهید مدرس را از مظلومیت خارج کنیم، باید مجلسی بسازیم که یک پارچه تجلی این شهید بزرگوار باشد.
وی با اشـاره به تأکیدات و تجلیل‌های امام راحل نسـبت به شهید مدرس، تصریح کرد: حضرت امـام خمینی(ره) کمتـر از فردی نـام می‌بردند، امـا تجلیل‌های مکـرر امام خمینی(ره) نسـبت به مرحوم مدرس نشان از جایگاه این شهید بزرگوار دارد.
تولیت آسـتان قـدس رضـوی در ادامه بر لـزوم توجه و اهتمام ویـژه نمایندگان برای رفع مشـکلات مردم تأکیـد و تصریح کرد: مردم با مشـکلات معیشتی رو به رو هستند و بیکاری جامعه مـا را رنج می‌دهد، اگرچه مجلس قـدرت اجرایی ندارد امـا می‌تواند با نظارت دقیق بر اجرای اسـناد بالادستی، کار کارشناسـی و اسـتفاده از ظرفیت‌های کشور، طرح‌های عملیاتی و اجرایی برای رفع مشکلات مردم تدوین کند.
حجت الاسلام والمسـلمین مروی در بخش دیگری از سخنان خود با بیان اینکه نوسازی بافت فرسـوده پیرامون حـرم مطهر رضوی بایـد به عنـوان یکـی از موضوعـات مهم مورد توجـه نمایندگان قرار بگیـرد، اظهار کـرد: بـارگاه مطهر رضوی بـه عنوان یکی از پایگاه‌های عظیم فرهنگی جهان اسـلام، سـالانه میزبان حـدود ۳۰ میلیـون زائر از سرتاسر ایران اسـلامی و اقصی نقاط جهان اسـت، بافت فرسـوده اطراف حرم به هیچ عنوان در شـأن این صحن وسـرای نورانی نیست و با مشکلات و آسـیب‌هایی روبه رو اسـت که باید مورد توجه جدی نمایندگان قرار بگیرد.

بازدید معاون دانشگاه علوم پزشکی ایلام از کارخانه الکل کیمیاگران بدره

ایلام- اسما عظیمی-خبرنگاریادگار امروز:
دکتر شـاهماری گفت :بـه منظور امکان سـنجی افزایـش تولید روزانه و تسـریع در صدور پروانه بسـته بنـدی موقت برای محلول ضدعفونی از شـرکت کیمیاگران بدره بازدید به عمل آورده شد،
معاون غذا ودارو دانشـگاه علوم پزشـکی ایلام تصریح کرد: پروسه تولید کاملا تحت نظارت مسئول فنی بوده و کیفیت محصول نهایی مرتبا توسط نمایندگان معاونت غذا و دارو کنترل شـده و نتایج بسیار مطلوب بود .
وی بیان کرد:کارخانـه با حداکثر ظرفیت تولیـد در حال فعالیت بـوده و ۸۰ درصد محصول تولیدی در استان توزیع می گردد.
دکترشـاهماری افزود: در حال حاضر سـه محصول توسط این کارخانـه تولید و عرضه می گردد کـه الکل ۷۰ درجه بـا بیترکس(ماده تلخ کننده) جهـت تحویل به داروخانه ها ومحلول آنتی سـپتیک جهت ضد عفونی دسـت والکل ۹۶ درجه جهت مصارف بیمارستانی ، خاص و با سفارش معاونت غذا و دارو خواهدبود وی عنوان کرد:علاوه بر سهمیه داروخانه ها و بیمارسـتانها حدود ۴۰۰۰ لیتر محلول انتی سپتیک طی ۱۲ حواله به بانک ها و ادارات تحویل شده است .
معاون غذا ودارودانشـگاه علوم پزشکی ایلام گفت :علیرغم محدودیت ظرفیـت تولید ، تلاش می کنیم با اولویت بندی مناسب ، تا زمان رفع کمبود بخشی از نیاز استان را پاسخگو باشیم.
دکترشـاهماری افزود:موانـع موجـود در مسـیرصدور پروانه موقت تولید مواد آنتی سـپتیک مرتفع و ضمن صـدور پروانه ی موقت ۳ ماهـه برای ایـن محصولات در روزهای آتی، تسـریع در راه اندازی سایت بسـته بندی اتانول نیز در دستور کار قرار دارد.
وی یادآورشـد:در شـرایط کنونی وجود ایـن واحد تولیدی که بـا تلاش و همت سرمایه گذار گرانقدر و حمایت همه جانبه مسئولان اسـتان پس از سالها تعطیلی در سـال ۹۸ به جمع تولیدکنندگان استان بازگشته اسـت مایه خرسندی و مباهات است
. در این بازدید علاوه بر دکتر شـاهماری معاون غذا و دارو و دکتـر نقـدی مدیر نظارت بر دارو و مـواد تحت کنترل و مهندس شمسی مسـئول واحد مبارزه با قاچاق کالاهای سـلامت محور حضور داشـتند اولویت تامین نیاز استان و تسـریع در حل موانع موجود جهت صدور پروانه های موقت محصولات مورد بحث قرار گرفت .

معاون خدمات شهری شهرداری مشهد :

مدیریت واحد و همدلی مسئولان اجرائی عامل موفقیت طرح ساماندهی کشف رود است

مشهد-مرضیه یاری-خبرنگاریادگار امروز:
معاون خدمات شـهری شهرداری مشهد در حاشـیه آیین افتتاح فاز یـک تصفیه خانه چرمشـهر که به بهره برداری رسید، گفت: با توجه به دستور اسـتاندار محترم خراسان رضـوی مبنی بـر تفویض سـاماندهی ۸۱ کیلومتـر از رودخانه کشـف رود ، حدفاصل محدوده غربی محدوده اسـتحفاظی شـهر مشهد تا ۵ کیلومتر بعد از چرم شهر اقدامات اجرایـی از تاریخ ۲۰ آبان ۹۸ به شـهرداری مشهد سـپرده شـد و با همکاری ادارات و سازمان های ذیربط اجرای این عملیات آغاز شد. مهدی یعقوبی با عنوان این مطلب افزود: فاز یک تصفیه خانه چرمشـهر که توسـط شرکت شـهرک های صنعتی و با حمایت و پیگیری های شهرداری مشهد افتتاح شد، ظرفیت ۳۰۰۰ متر مکعب در شـبانه روز را دارا اسـت.وی اضافه کرد: فاز دو این تصفیه‌خانه هم اکنون دارای ۷۳ درصد پیشرفت فیزیکی است که با برنامه ریزی های صورت گرفته در ابتدای سـال آتی به بهره‌برداری کامل خواهد رسید.وی افزود: با عنایت به اهتمام فرماندهی ساماندهی کشـف رود در شهرداری مشهد برنامه ریزی ها به گونه ای صورت پذیرفت که با جدیت بحث احداث تصفیه خانه ها به منظور جلوگیری از ورود فاضلاب به کشف رود عملیاتی خواهد شد.یعقوبی اظهار کرد: در همین خصوص شهرداری مشهد ضمن رصد وضعیت و کارکرد تصفیه خانه ها و اقدامات لازم برای انتخاب پیمانکار تصفیه خانه سـپتاژ که یکی از مهم ترین تصفیه‌خانه‌های کشف رود اسـت در دستور کار خود قرار داده است.وی تصریح کرد: در همین راستا، انتخاب مشاور و تهیه اسناد و مراحل انجام مناقصه صورت پذیرفت و پیمانکار مرتبط در ۱۷ اسفند سال جاری تعیین و متعاقباً مشـغول به کار می شود.
یعقوبی با اشاره به اینکه ظرفیت تصفیه‌خانه سـپتاژ ۳۰ لیتـر در ثانیه معادل سـه هزار مترمکعـب در شـبانه روز اسـت، گفـت: همچنیـن شـهرداری مشـهد بـه منظور سـاماندهی بسـتر رودخانه کشـف رود و جلوگیری از آب بردگی های بستر با رعایت مسـائل زیسـت محیطی، اقدام به انتخاب پیمانکار نموده اسـت و هم اکنون از منطقه قازقان (احمدآباد) نزدیک چرمشـهر عملیات اجرایی را آغاز نموده است.
معاون شـهردار مشـهد تصریح کرد: همچنین برنامه‌ریزی‌ها برای ۷۵ هکتار درختکاری در از اراضی مازاد بر بستر رودخانه کشف رود در حال انجام است.

فرشاد پیله‌چی در سمت خود به مدت دو سال ابقا شد

تمدید حکم رئیس جهاد دانشگاهی استان قزوین

قزوین - مریم نقدی - خبرنگاریادگار امروز:
فرشاد پیله‌چی، رئیس جهاد دانشگاهی قزوین که از اسفند ماه سال ۹۶ به عنوان رئیس جهاد دانشگاهی قزوین در این سـمت مشغول به فعالیت بود با حکم رئیس جهاد دانشگاهی کشور به مدت دو سال دیگر در سمت خود ابقا شد.
حمیدرضا طیبی، رئیس جهاد دانشگاهی کشور، طی حکمی فرشـاد پیله‌چی را به مدت دو سال دیگر به عنوان رئیس جهاد دانشگاهی استان قزوین منصوب کرد.
در متن حکم آمده اسـت: ضمن تقدیر و تشـکر از خدمات شایسته جنابعالی، به موجب این ابلاغ مجدداً برای مدت دو سال به سمت «رئیس جهاد دانشگاهی واحد استان قزوین» منصوب می‌شوید. امید است با اتکال به خداوند متعال و همکاری و همدلی همه جهادگران عزیز در انجام وظیفه محوله وتوسعه کمی و کیفی فعالیت‌های آن واحد موفق باشید.
گفتنی است، فرشاد پیله‌چی از آذر ماه ۹۶ به عنوان سرپرست و از اسفند ماه سال ۹۶ به عنوان رئیس جهاد دانشگاهی قزوین در این سمت مشغول به فعالیت است.
از اهم فعالیت های این دوره می توان به آغاز عملیات عمرانی مجتمع تحقیقاتی، آموزشی و درمانی و همچنین افزایش تعاملات درون استانی و پیش برد فعالیت های این واحد اشاره کرد. تدوین نقشه راه مدیریت تکنولوژی و توسعه فعالیت ها در زمینه هنر و معماری ازمهم ترین فعالیت های پیش روی جهاددانشگاهی استان قزوین خواهد بود.
کلنگ زنی مجتمع تحقیقاتی، آموزشی و درمانی، افتتاح مرکز آموزشی شماره دو، افتتاح مرکز شیمی درمانی و افتتاح مرکز جامع توانبخشی در جهاد دانشگاهی استان؛ و همچنین ایجاد همکاری های مشترک با دستگاه ها و ارگانها از جمله انعقاد تفاهم نامه همکاری با پژوهشگاه ابن سینا، فرماندهی نیروی انتظامی استان، اداره کل ورزش و جوانان،دانشگاه جامع علمی کاربردی، اداره کل بهزیستی استان، سازمان بسیج سازندگی استان، هلال احمر استان قزوین، اداره کل فرهنگ و ارشاد اسلامی اسـتان، اداره کل آموزش و پرورش استان از جمله فعالیت های شاخص مهندس پیله چی در مدت تصدی ریاست جهاددانشگاهی قزوین است.

مدیرکل راهداری و حمل و نقل جاده ای لرستان خبرداد؛

حفظ ۵ پل موقت مسیر سیل با اقدامات پیشگیرانه

خرم‌آباد-مهری پهلوانی-خبرنگاریادگارامروز:
مدیـرکل راهداری و حمل و نقل جاده ای لرسـتان گفت: پنج پل موقت مسیر سیل با اقدامات پیشگیرانه راهداری حفظ شد.
عباس شرفی اظهار کرد: در چند روز اخیر ۴۰۰ راهدار در قالب ۴۰ تیم فعال با ۲۸۸دسـتگاه ماشین آلات مشغول خدمت رسانی هسـتند که علیرغم افزایش شدید سطح آب رودخانه های استان و طغیان رودخانه های فصلی و دائمی، با توجه به آمادگی راهداری لرسـتان و شناسایی نقاط بحرانی، تاکنون انسداد و آبگرفتگی قابل توجهی بجز در محور قدیم خرم آباد- پلدختر گزارش نشـده است و تلاش راهداران بدون وقفه ادامه دارد.
وی ادامه داد: با عنایت به تجربیات سیل گذشته، شامگاه دوشنبه پنجم اسفند ماه در اقدامی پیشگیرانه با تخریب خاکریز پل های موقت ورپل شاهیوند شهرستان چگنی، زیودار، کلات زیودار، چم مهر و بابازید شهرستان پلدختر به منظور هدایت بخشی از آب رودخانه از طریق کانال ایجاد شده، این پل ها از خطر تخریب حفظ شدند.
شـرفی افزود: درخصوص تخریب پل های چم شهران و دوآب و همچنین پنج پل ذکر شده به اطلاع می رساند که این پل ها در سیل فروردین ۹۸ تخریب شدند که راهداری به علت عدم تامین اعتبار لازم جهت احداث پل های جدید و به ناگزیر جهت تسریع در برقراری تردد اهالی منطقه نسبت به نصب عرشه فلزی پل ها به صورت موقت در همان محل جانمایی قبلی اقدام کرد.
مدیرکل راهداری و حمل و نقل جاده ای لرستان خاطر نشان کرد: لازم به یادآوری است طراحی و برآورد پل جدید توسط مشاورین ذی صلاح انجام گرفته است و درصورت تامین اعتبار نسبت به احداث پل جدید با طراحی متفاوت از سازه های موجود و متناسب با شرایط منطقه اقدام خواهد شد.
وی گفت: با تلاش شبانه روزی راهداران جهت رفع آبگرفتگی، ریزش و رانش های محورها، کمترین انسـداد راه بویژه راه روستایی نسبت به حجم سـیل صورت گرفت تعداد زیادی از روستاها بلافاصله بازگشایی شدند و در حال حاضر راه ارتباطی ۲۷۷ روستا مسدود است که تلاش راهداران برای بازگشایی روستاهای باقی مانده ادامه دارد.

اخبار

رییس سازمان مدیریت پسماند شهرداری کرج عنوان کرد:

نقش مهم آموزش در پیشگیری از انتقال ویرس کرونا

کرج - اکبری-خبرنگاریادگار امروز:
تلاش می کنیم با جلوگیری از عوامل غیرمجازِ جمع آوری زباله، از انتشار آلودگی‌های احتمالی جلوگیری نماییم.به گزارش پایگاه خبری کرج امروز، احمد خیری درباره اقدامات این سـازمان در پیشگیری از ویروس کرونا گفت: با اعلام رسمی ورود این بیماری به کشـور بلافاصله اقدامات اطلاع رسانی و آگاهی بخشی در این زمینه در دسـتور کار قرار گرفته و آموزش‌های لازم به کارکنان اداری و شاغلین در پایگاه‌های انتقال پسماند به صورت حضوری ارائه شـده اسـت.وی در ادامه افزود: همچنین روزانه نسبت به ضدعفونی کردن سطوحی که احتمال آلودگی می رود اقدام می شود؛ ضمن آنکه ماسک و دستکش نیز در حد نیاز بین همکاران توزیع شده است.رییس سازمان مدیریت پسماند شهرداری کرج در ادامه با اشاره به سـایر اقدامات به منظور کنترل این ویروس افزود: به صورت روزانه تسـت تَب سـنجی از کلیـه همکاران و مراجعه کنندگان گرفته می‌شود. خیر خاطرنشان کرد: تلاش می کنیم با جلوگیری از عوامل غیرمجازِ جمع آوری زباله، از انتشـار آلودگی‌های احتمالی جلوگیری نماییم.

تولید محلول ضد عفونی کننده در دانشگاه علوم پزشکی مازندران

ساری- امیری فر-خبرنگاریادگار امروز
توسـط جمعی از دانشـجویان دانشگاه علوم پزشـکی مازندران محلول ضدعفونی کننده تولید شد.
به منظور تامین نیاز مراکز بهداشـتی و درمانی استان به همت بسیج دانشـجویی دانشـگاه علوم پزشـکی مازندران جمعی از دانشـجویان این دانشگاه به کمک اسـاتید دانشکده داروسازی اقدام به تولید محلول ضدعفونی کننده کردند.
گفتنی اسـت بسیج دانشجویی دانشـگاه علوم پزشکی مازندران اعـلام کرد برای مقابله با ویـروس کرونا در هر زمینه ای که نیاز باشد با تمام توان پای کار است.

مردم مازندران سوالات کرونایی خود را ازشماره ۳۴۴۰۷ بپرسند

ساری- امیری فر-خبرنگاریادگار امروز
دانشـگاه علوم پزشکی مازندران شـماره تلفن ۳۴۴۰۷ را برای ارتباط مردم با این دانشگاه در طول شبانه روز جهت راهنمایی و مشاوره در خصوص موارد مرتبط به کرونا اعلام کرد
دکتـر حامد روحانـی زاده با ذکر این نکته کـه هموطنان عزیز مازندرانی برای دسترسـی به اخرین اخبـار و دریافت اطلاعات صحیح و معتبر به سایت دانشگاه علوم پزشکی مازندران به آدرس www.mazums.ac.ir: globe_with_meridians: مراجعه نمایند خاطر نشـان کرد: با توجه به تعدد شـبکه های اجتماعی ، منابع مطمئن و معتبر در باره اطلاع رسـانی بیماری کرونا، سـایت دانشگاه علوم پزشکی مازندران ، وزارت بهداشت و درمان و رسانه ملی است.
معاون بهداشـتی دانشگاه علوم پزشـکی مازندران با بیان اینکه برای هدایت وراهنمایی مردم در راسـتای مقابله با بیماری کرونا ومشـاوره به آنان مرکز تلفن با سـی خط تلفن راه اندازی شد و گفت : همشـهریان در صورت هر گونه سـوال در مورد ویروس کرونا با شماره ۳۴۴۰۷ تماس بگیرند.

ویژه نامه سالانه ایمیدرو با عنوان «اثربخشی و کارایی در توسعه» منتشر شد

کرمان-زنگی‌آبادی-خبرنگاریادگارامروز:
ویژه نامه الکترونیکی سالانه سازمان توسعه و نوسازی معادن و صنایع معدنی ایران (ایمیدرو) با عنوان «اثربخشی و کارایی در توسعه» منتشر شد.
به گزارش روابط عمومی و امور بین الملل شـرکت معدنی و صنعتی گل گهر، این ویژه نامه با سخنان دکتر غریب پور رییس هیات عامل آغاز می شود و در ادامه آن به ارایه جهت گیری کلان ایمیدرو پرداخته شده است.
گفت و گو با مدیران شـرکت های بـزرگ معدن و صنایع معدنی از جمله مهندس ملارحمان مدیرعامل شرکت معدنی و صنعتی گل گهر، شرکت تهیه و تولید مواد معدنی، ملی مس، فولاد مبارکه، چادرملو، فولاد خوزستان، هلدینگ گسترش صنایع کاوه پارس و مجتمع سنگان بخشی از مطالب این ویژه نامه هستند.
مهندس ملارحمان در این گفتگو به اجرای طرح های توسعه ای گل گهر همزمان با رشـد تولید و افزایش سرمایه در این شرکت و آماده سازی طرح های در دست اجرا در حوزه های مختلف برای افتتاح در سال ۹۹ پرداخته است.

ادامه اقدامات پیشگیرانه شهرداری شهرجدید هشتگرد برای مقابله با کرونا

ساوجبلاغ – عبدالله مظفری -خبرنگاریادگارامروز :
با دستور مهندس آقائی شـهردار شهرجدیدهشتگرد ضدعفونی و میکروبزدایی تمامی مخازن زباله و ایستگاه های اتوبوس در دستور کار واحدخدمات شهری و موتوری قرار گرفت.
در این راسـتا ایستگاه های اتوبوس، مبلمان شهری و مخازن زباله پس از شست و شو و نظافت اولیه، ضدعفونی و میکروب زدایی شد.
گفتنی است تاکنون تمامی ایسـتگاه های اتوبوس و ۶۵۰ مخزن زباله،پس از شستشو در مرحله بعد ضد عفونی شده است.
ضروریسـت شـهروندان محترم ضمن رعایت کامل توصیه های پزشـکی نسـبت به پیشـگیری اقدام نموده و ضمن شسـت و شـوی مرتب دسـتان، از حضور غیرضـروری در أماکن عمومی پرهیز نمایند.

خبر

علت خالی ماندن برخی از قفسه‌های فروشگاه‌های زنجیره‌ای

رئیس اتحادیه فروشگاه‌های زنجیره‌ای با تاکید بر اینکه هیچ کمبود کالایی در فروشگاه‌های زنجیره‌ای وجود ندارد، در مورد دلایل خالی ماندن قفسه‌ها در ساعاتی از روز توضیحاتی ارائه داد.
در روزهای اخیر فیلم‌هایی در فضای مجازی منتشر شد که نشان می‌داد قفسه برخی از کالاهای اساسی در فروشگاه‌های زنجیره‌ای خالی است که در این رابطه امیرخسرو فخریان با بیان اینکه افزایش تقاضای مایحتاج روزانه مردم باعث شده برخی از قفسه‌ها با سرعت بیشتری خالی شود، گفت: از اول اسفند خرید مردم از فروشگاه‌ها زیاد شده است. برای مثال فروشگاه‌هایی که قادر هستند حدود ۳۰۰۰ مشتری را پوشش دهند با حدود ۱۰ هزار مشتری مواجه شده‌اند.
وی با تأکید بر اینکه هیچ کمبود کالایی در فروشگاه‌های زنجیره‌ای وجود ندارد، اظهار کرد: اخیرا برای کاهش نگرانی مردم در این زمینه اطلاع رسانی‌هایی انجام شده است. همچنین از انبارهای فروشگاه زنجیره ای فیلمبرداری و در فضای مجازی منتشر کردیم تا شهروندان اطمینان حاصل کنند که کمبود کالا وجود ندارد.
رئیس اتحادیه فروشگاه‌های زنجیره‌ای همچنین در توضیح علت خالی ماندن برخی از قفسه‌های فروشگاه‌های زنجیره‌ای گفت: با توجه به افزایش تقاضا در این فروشگاه‌ها، قفسه‌ها در ساعاتی از روز خالی هستند که آن هم مربوط به زمانی است که کالاها از انبار به قفسه منتقل می‌شود؛ بنابراین کمبودی وجود ندارد.
وی افزود: به نظر می‌رسد شهروندان به دلیل شیوع ویروس کرونا نگران هستند که نتوانند بعدا دوباره خرید کنند یا کارخانه‌ها برای تولید به مشکل بخورند، اما طبق اطلاعات ما در حال حاضر کارخانه‌ها سه شیفت تولید دارند و کمبود کالا وجود ندارد.
از سوم اسفندماه مواردی از ابتلا به ویروس کرونا در ایران اعلام شد و تا ظهر شنبه ۱۰ اسفند ماه، ۵۹۳ نفر مبتلای قطعی این بیماری شناسایی شده‌اند که از این میان متاسفانه ۴۳ نفر فوت شده‌اند.

کاهش ۵۰۰۰ دلاری ارزبری خودروها در پلتفرم جدید

یک مقام مسئول در صنعت خودرو از طراحی یک پلتفرم برای تولید انواع خودروهای ایرانی خبر داد و گفت: پک خودروهای وارداتی ۶۰۰۰ دلار بوده که با داخلی‌سازی ۹۲ درصدی این رقم به ۱۰۰۰ دلار کاهش می‌یابد.
کیانوش پورمجیب در نشست خبری خود با خبرنگاران از طراحی پلتفرم تولید خودرو در ایران خبر داد و گفت: قرار است در این پلتفرم، خودروهای برقی، هیبریدی و کلاس‌های مختلف خودروهای با سوخت فسیلی سوار شود به نحوی که هاچبک، کراس‌اور، وانت و سدان بر روی این پلتفرم تولید شده و تولید آنها منطبق با استانداردهای ایمنی خواهد بود.
وی گفت: در خودرویی که بهمن سال آینده از خانواده طراحی شده بر روی این پلتفرم به بازار عرضه خواهد شد، بالغ بر ۹۲ درصد خودکفایی به چشم می‌خورد که این عدد بی‌سابقه است و تا به حال هیچ محصولی در ایران تولید نشده که در شروع لانچ آن، این درصد از خودکفایی حاصل شده باشد.
پورمجیب تصریح کرد: در حال حاضر قیمت هر پک خودروهای وارداتی ۶۰۰۰ یورو ارزبری دارد و از این کمتر برای هیچ خودروی وارداتی نمی‌توان متصور بود بنابراین ۹۲ درصد خودکفایی نشانگر جلوگیری از خروج مقدار قابل توجهی ارز دارد.
این مقام مسئول در صنعت خودرو خاطرنشان کرد: محصول آتی که بر روی این پلتفرم طراحی شده با کمتر از ۱۰۰۰ دلار ارزبری وارد بازار خواهد شد که ارزش بالایی را برای کشور به لحاظ جلوگیری از خروج ارز حاصل خواهد کرد.
پورمجیب با بیان اینکه در شرایط خاص کشور، مقوله ارز یک عامل تعیین‌کننده در تولید به شمار می‌رود، گفت: اگر ارزبری تولید خودرو را مدیریت نکنیم، تداوم تولید دچار ابهام خواهد شد بنابراین حداکثر داخلی‌سازی در دستور کار قرار دارد.
وی در ادامه با بیان اینکه توسعه پلتفرم مذکور با هدف پوشش حداکثری استانداردهای اروپایی انجام خواهد شد، افزود: طراحی پلتفرم باید قابلیتی داشته باشد که قوای محرکه را نیز بتوان تولید کرد ضمن اینکه ساخت داخل اجزای این پلتفرم نیز از جمله اهداف بسیار مهم به شمار می‌رود.
این مقام مسئول در صنعت خودرو با بیان اینکه سیستم برق الکترونیک، ترمز، ایربگ، اکسل و ایمنی فعال، از جمله ویژگی‌های این پلتفرم است، گفت: در پایان سال ۹۹ یک خودروی سدان از پلتفرم مذکور تولید شده و در سال ۱۴۰۰ کراس‌اور این پلتفرم به بازار عرضه خواهد شد اما سواری‌های طراحی شده در کلاس C قرار می‌گیرد.
پورمجیب گفت: توسعه موتور سه سیلندر در دستور کار قرار گرفته و نمونه‌سازی‌ها در این رابطه از سه سال قبل آغاز شده تا بتوان آن را به تولید انبوه رساند.
وی توسعه قوای محرکه هیبریدی و برقی را در دستور کار دانست و خاطرنشان کرد: کاهش یک لیتری مصرف سوخت در این موتوری که در سال ۹۹ رونمایی خواهد شد، حاصل می‌گردد که یک پیشرفت بسیار مناسب در حوزه سیستم سوخت‌رسانی این موتور ملی است.
به گفته وی، ۹ محصول در سه سال آینده روانه بازار خواهند شد که ۵ محصول اوایل سال ۹۹ بوده ضمن اینکه بهمن سال ۱۴۰۱ خودروی دنا برقی بر اساس قطعات داخلی‌سازی شده روانه بازار خواهد شد.

آیین‌نامه حمایت از کارآفرینان در انتظار تصویب

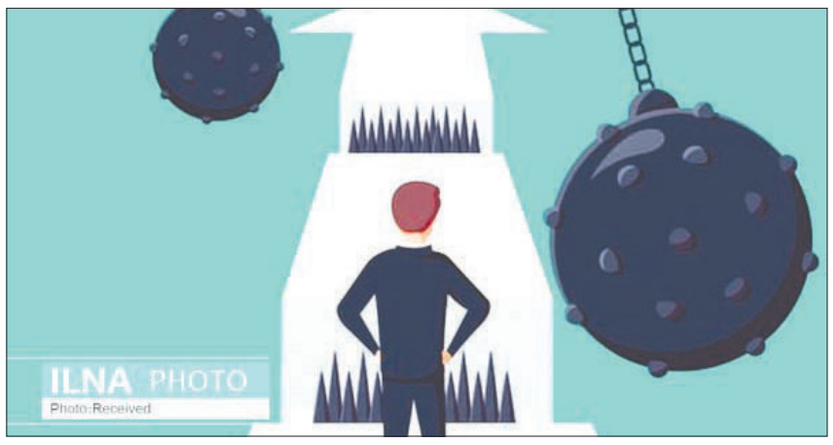

آیین‌نامه‌ای تحت عنوان آیین‌نامه حمایت از کارآفرینان به هیات دولت فرستاده شده است. تدوین‌کنندگان آن سعی کرده‌اند با در نظر گرفتن مشوق‌هایی کارآفرینی را ترویج کنند.
در شرایطی که نیروی کار در ایران تحت شدیدترین فشارها قرار دارد، شاید فکر کردن به کسب و کار جدید به ویژه اگر نتوان از تجربه‌های قبلی برای آن استفاده کرد، منطقی به نظر نرسد. با وجود این، بررسی کارآفرینان موفق در سراسر جهان و در زمان‌های مختلف نشان می‌دهد، بسیاری از آنها درست در شرایط سخت اقتصادی دست به تجربه‌های جدید زده‌اند. این جسارت ها در مواردی نه تنها به منفعت فردی انجامیده که تغییرات شگرفی هم در بازار و روابط کار به وجود آورده است.
ایرانیان و کسب و کارهای نو
فشار تحریم‌ها باعث می‌شود عده‌ای از صرافت انجام کارهای جدید بیفتند. آنها با خود می‌گویند در شرایط فعلی بهتر آن است که موقعیت خود را حفظ کنیم و با کاهش هزینه‌ها بنگاه خود را سر پا نگه داریم. با این همه، بررسی‌ها نشان می‌دهد که این تنها تحریم‌ها نیست که شاخص‌های کلان اقتصادی و به تبع آن وضعیت بازار کار را تحت الشعاع قرار می‌دهد. بسیاری از موانع سر راه کسب و کارهای نوپا ربطی به تحریم ندارند و با ایجاد اصلاحاتی می‌توان آنها را از سر راه برداشت؛ تلاشی که هر چند از سال‌ها پیش آغاز شده، اما با تدوین آیین‌نامه حمایت از کارآفرینان پررنگ‌تر شده است.

■ **آیین‌نامه حمایت از کارآفرینان**

بیستم آبان امسال عیسی منصوری معاون توسعه اشتغال و کارآفرینی وزیر کار از ارائه مصوبه حمایت از کارآفرینان پیشرو و برتر به دولت خبر داد.
آنطور که عنوان می‌شود در این آیین‌نامه مشوق‌هایی برای کارآفرینان در حوزه تجارت خارجی، سرمایه‌گذاری، مشارکت با شرکت های خارجی و پیش‌بینی ویزا و خط سبز گمرکی درنظر گرفته شده است.
رحیم سرهنگی مدیرکل دفتر توسعه کارآفرینی و بهره‌وری نیروی کار وزارت کار با اشاره به ارسال آیین‌نامه حمایت از کارآفرینان پیشرو به دولت درباره روند تصویب آن، می‌گوید: آیین‌نامه بیش از یک ماه است به هیات دولت رفته و مراحل آن در کمیسیون اقتصادی دولت در دست بررسی است که اگر تصویب شود تسهیل کننده است. تاکنون دو جلسه برگزار و در خصوص مفاد هجده‌گانه آیین‌نامه بحث شده و دستگاه‌ها به همفکری رسیده‌اند.
وی با بیان اینکه مراحل بررسی آیین‌نامه باید طی شود، عنوان می‌کند: در این آیین‌نامه تاکید شده است که اگر کارآفرینی به سطح مشخصی از فروش و صادرات و اشتغال رسید و در بازارهای بین المللی قدرت عرضه و فروش داشت، مورد حمایت ویژه قرار گیرد.

■ **اصلاح وضعیت و کاهش فشار تحریم مهم هستند**

گشواد منشی زاده کارشناس روابط کار درباره آیین نامه حمایت از کارآفرینان می‌گوید: آنچه می‌دانیم این است که وضعیت کار در ایران مساعد نیست و دلایل مختلفی برای آن ذکر می‌شود. فشار تحریم‌ها روی شاخص‌های اقتصادی تاثیر می‌گذارد و نوسانات ارزی باعث می‌شود هزینه تولید بالا برود. باید تلاش شود اثرات سوء فشارهای اقتصادی بر تولیدکنندگان و کارآفرینان کم شود.
وی ادامه می‌دهد: در رابطه با ایجاد کسب و کار های جدید و حتی تداوم کارها در ایران با مشکلاتی مواجه هستیم که مربوط به دیروز و امروز هم نیستند. بر این اساس باید اصلاحات ساختاری در زمینه صدور مجوزها، مالیات ستانی، مشوق‌هایی که می‌تواند منجر به دل گرمی کارآفرینان شود و... به وجود آورد.
در آیین‌نامه حمایت از کارآفرینان مشوق‌هایی برای کارآفرینان در حوزه تجارت خارجی، سرمایه‌گذاری، مشارکت با شرکت‌های خارجی و پیش‌بینی ویزا و خط سبز گمرکی درنظر گرفته شده است
به گفته این کارشناس روابط کار نباید تمامی مشکلات کارآفرینان را مرتبط با تحریم دانست.
وی تصریح می‌کند: در برهه‌هایی تحریم وجود نداشته یا حداقل فشار آن کمتر بوده است. درست است که کارآفرینان و تولیدکنندگان در این برهه‌ها مشکلات کمتری داشته‌اند، اما باز هم بوروکراسی عریض و طویل دریافت مجوزها وجود داشته است. در شرایطی که می‌دانیم کشور به شدت نیازمند ایجاد شغل است باید کسی را که قدم در این راه می‌گذارد به صورت همه جانبه حمایت کنیم و موردی مانند آیین نامه حمایت از کارآفرینان می‌تواند مفید واقع شود به شرط آنکه صوری نباشد و عملا از کارآفرینان حمایت شود.

■ **راهکار برون رفت از بحران**

مشکل بازار کار در ایران فقط این نیست که حدود سه میلیون جوینده کار بیکار هستند، بلکه در کنار چنین مشکلی شاهد ریزش مداوم نیروی کار هم هستیم. بر این اساس سیاست‌گذاران در برنامه‌ریزی خود در حوزه اشتغال با یک مشکل مواجه نیستند. آنها همزمان که برنامه‌هایی در راستای ایجاد شغل می‌ریزند باید مراقبت باشند مشاغل ایجاد شده از بین نروند. اینطور وقتی قرار است حمایت‌هایی در راستای ایجاد یک کسب و کار نو صورت گیرد، نباید تنها به آغاز شدن کار بسنده کرد، بلکه باید تداوم آن را نیز مد نظر داشت. آیین نامه حمایت از کارآفرینان باید توجه خود را هم به اصلاح شرایط مشکل‌آفرین شروع کار و هم به اصلاح شرایط تداوم کار معطوف کند. به این شرط می‌توان انتظار داشت این آیین‌نامه فقط چیزی روی کاغذ نباشد و تاثیرات واقعی از خود بر جا بگذارد.

تک خبر

نحوه ارائه اینترنت رایگان برای آموزش مجازی

حسین فلاح جوشقانی معاون وزیر ارتباطات گفت: در حال تهیه لیستی از پلتفرم های آموزشی مورد تایید وزارتخانه‌های علوم و آموزش و پرورش هستیم تا هزینه اتصال کاربران برای آموزش مجازی تا پایان سال، رایگان محاسبه شود.
فلاح جوشقانی با اشاره به دستور وزیر ارتباطات برای رایگان شدن تعرفه ترافیک اینترنت کلاس‌های آموزش مجازی، در راستای پیشگیری از شیوع ویروس کرونا، گفت: این تصمیم عصر روز شنبه در جلسه شورای معاونان وزارت ارتباطات که به صورت ویدئو کنفرانس برگزار شد، توسط وزیر ارتباطات اخذ شده است. به این معنی که ترافیک استفاده از اینترنت در زمان آموزش مجازی برای دانش آموزان و دانشجویان به صورت رایگان محاسبه شود.
وی در مورد نحوه اجرای این تصمیم توضیح داد: این تصمیم شامل پلتفرم‌های آموزش مجازی مورد تایید وزارتخانه‌های علوم و آموزش و پرورش خواهد بود که با توجه به تعطیلی دانشگاه‌ها و مدارس، کلاس‌های درس به صورت مجازی روی این بسترها برگزار شود.
رئیس سازمان تنظیم مقررات و ارتباطات رادیویی با بیان اینکه ما هم اکنون لیستی از این سایت‌ها و پلتفرم‌ها در اختیار نداریم، ادامه داد: در حال پیگیری برای دریافت این لیست هستیم تا آدرس IP آنها را در اختیار اپراتورهای اینترنت قرار دهیم و دسترسی به این سایت‌ها تا پایان سال رایگان شود.
فلاح جوشقانی با بیان اینکه وزارتخانه‌های علوم و آموزش و پرورش باید پلتفرم‌های مورد تایید خود را به ما اعلام کنند، گفت: در این راستا مقرر شد سازمان فناوری اطلاعات با مذاکره با این وزارتخانه‌ها، اسامی را به رگولاتوری اعلام و رگولاتوری برای هماهنگی با اپراتورها اقدام کند.
رئیس سازمان تنظیم مقررات و ارتباطات رادیویی با اشاره به اینکه آدرس IP و مشخصات سایت‌های مدنظر را در اختیار اپراتورها قرار می‌دهیم، افزود: تا پیش از این نیز دسترسی به سایت‌های داخلی نصف قیمت اینترنت محاسبه می‌شد اما در پی تصمیم اخیر وزارت ارتباطات، دسترسی به سایت‌های آموزش مجازی به صورت رایگان برای کاربران محاسبه خواهد شد.
وی تاکید کرد: این موضوع صرفاً برای کلاس‌های آموزش مجازی خواهد بود و نرخ دسترسی به این سایت‌ها تنها در مدت زمانی که دانشجو و یا دانش‌آموز از این پلتفرم استفاده می‌کند، رایگان است. چرا که ممکن است این پلتفرم‌ها به جز آموزش مجازی، سرویس‌های دیگری را نیز ارائه دهند. به هر ترتیب نحوه تشخیص مدل استفاده کاربران مشخص است و باید توجه داشت که دسترسی کاربران تنها برای آموزش مجازی به صورت رایگان محاسبه می‌شود.
معاون وزیر ارتباطات با بیان اینکه به محض دریافت لیست، این تعرفه‌ها اعمال خواهد شد، گفت: البته برخی اپراتورها قبل از این دستور و در پی عمل به مسئولیت‌های اجتماعی خود پیش قدم شده و اقدام به تعیین تعرفه یک سوم برای آموزش مجازی کردند. اما حالا با وجود دستور وزیر ارتباطات، به محض اعلام اسامی سایت‌ها، به کل اپراتورها نامه می‌زنیم تا ترافیک مصرف این سایت‌ها رایگان شود.
وی با اشاره به همکاری اپراتورهای موبایل در راستای مسئولیت اجتماعی در خصوص بحران کرونا گفت: این اپراتورها با هماهنگی وزارت بهداشت در مدت اخیر میلیون‌ها پیامک اطلاع رسانی را به صورت رایگان برای مردم ارسال کردند.
رئیس سازمان تنظیم مقررات و ارتباطات رادیویی در مورد تعرفه استفاده از خدمات تلویزیون‌های اینترنتی و ویدئوهای درخواستی (VOD) نیز گفت: این خدمات روی شبکه ملی اطلاعات است و هزینه اتصال آنها به صورت نیم بها نسبت به اینترنت محاسبه می‌شوند. با این حال وزیر ارتباطات از این سرویس دهندگان خواسته است که هزینه اشتراک محتوای بخش کودکان و سایر خدمات خود را تا پایان سال رایگان ارائه دهند اما هزینه ترافیک دسترسی به این سایت‌ها برای کاربران به صورت نیم بها محاسبه می‌شود.

تکلیف بودجه‌ای بانک مرکزی برای مقابله با پولشویی

بانک مرکزی در بخشنامه‌ای در راستای بودجه سال ۱۳۹۸ اعلام کرد، انتقال وجه با مبلغ بالاتر از سقف مشخص، برای اشخاص حقیقی از طریق کلیه تراکنشهای بانکی مشروط به درج بابت و در صورت نیاز منوط به ارائه اسناد مثبته شد.
بانک مرکزی در بخشنامه‌ای اعلام کرد، در اجرای تکالیف مقرر در جز۳ بند ح تبصره ۱۶ قانون بودجه سال ۹۸ به منظور افزایش شفافیت تراکنشهای بانکی و مبارزه با پولشویی و جلوگیری از فرار مالیاتی، بانک مرکزی موظف است با تصویب شورای پول و اعتبار برای شفافیت در تراکنشهای بانکی به صورت یکسان یا متناسب با سطح فعالیت اشخاص حقیقی از نظر عملکرد مالی حد آستانه‌ای را تعیین نماید و انتقال وجه با مبلغ بالاتر از حد آستانه را برای اشخاص حقیقی از طریق کلیه تراکنشهای بانکی و سایر ابزارهای پرداخت مشروط به درج بابت و در صورت نیاز به ارائه اسناد مثبته کند.
اشخاص حقیقی که از حساب بانکی خود استفاده تجاری می‌کنند می‌توانند با دریافت شناسه اقتصادی و اتصال حساب بانکی خود به آن از شمول مفاد این جز مستثنی شوند.
همچنین به استناد تبصره ۱ ماده ۱۱۲ آیین نامه اجرایی ماده ۱۴ الحاقی قانون مبارزه با پولشویی مصوبه سال ۱۳۹۸ و ابلاغی به موجب بخشنامه آبان ماه سال ۹۸ که طی آن مقرر شده بانک مرکزی به منظور کاهش سطح خطر پولشویی و تامین مالی تروریسم در ارائه خدمات انتقال وجوه تدابیر مقتضی را از قبیل تعیین حداکثر سقف مبلغ برای ارائه خدمات و تعداد مجاز روزانه برای تراکنش‌های هر مشتری متناسب با سطح خطر تعامل کاری اتخاذ کند. بدین وسیله دستورالعمل شفاف سازی تراکنشهای بانکی اشخاص که در شورای پول و اعتبار تصویب شده برای استحضار و صدور دستور مقتضی ایفاد می‌شود.در کلیه نقل و انتقالات وجوه بالاتر از یک میلیارد تومان درون بانکی و بین بانکی مشتری حقوقی و مشتری حقیقی دارای حساب سپرده تجاری و نیز نقل و انتقال وجه بالاتر از ۲۰۰ میلیون تومان درون بانکی و بین بانکی مشتری حقیقی دارای حساب سپرده شخصی انتقال وجوه منوط به تکمیل قسمت فیلد بابت در فرمهای مربوط به و ارائه اسناد مثبته دال بر انجام معامله، قرارداد و یا علت انتقال وجه است.
ضمن آنکه ضرورت دارد آستانه مجاز مجموع مبالغ برداشت از طریق درگاه‌های پرداخت حضوری و غیرحضوری از کلیه حسابهای سپرده متعلق به مشتری حقوقی، مشتری حقیقی دارای سپرده جاری و مشتری حقیقی دارای سپرده شخصی ولی اشخاص پایین تر از ۱۸ سال در آن موسسه اعتباری به آستانه‌های تعیین شده در دستورالعمل محدود شود.

جدول شماره ۱۸۹

افقی :

۱ – صدای اعلام خطر – به پایان رسانیدن، تمام کردن – آشکار ۲ – مرغ افسانه ای – قلعه مستحکم، ساز کلبسا – دام ها، جمع مصید ۳ – پشته خاک، گیره سر دخترانه، تپه کوچک – همجوار، همسایه، در کنار دیگری، کسی که به قصد ثواب در کنار یک بنای مقدس اقامت می کند – کمینگاه ۴ – وجب – قطعه موسیقی برای ۳ نوازنده – شکسته بند ۵ – نویسنده مسخ، نویسنده پزشک دهکده، نویسنده سوررئالیست پراگ – نمک متبلور ۶ – رهبر خونخوار قوم هون – ماسک ۷ – پرنده ای از نوع مرغابی – تحریک کردن – مادر عرب، عزیز تازی ۹ ۸ – طلیعه اعداد، عدد نخستین، عدد پیشتاز – حرف فاصله، خمیدگی کاغذ، لنگه بار – نغمه، صدای آهنگین، وسایل زندگی ۱۰ – اندوهگین – نمایشنامه رادیو یی ۱۱ – مار – فیلمی از مسعود جعفری جوزانی ۱۲ – عموی پیامبر – نسوان – مرد بی زن ۱۳ – پارسا، پرهیزگار – طفلی که تازه بدنیا آمده – مزه خرمالو، مزه دهان جمع کن ۱۴ – اسم پریسلی خواننده، صمغ صبر زرد – از لهجه ها – ده یک چیزی ۱۵ – خون بها – براندازی حکومت بااستفاده ازقوای نظامی کشور – تاریخ نگار

عمودی :

۱ – شفا طلبیدن، بهبودی خواستن – فیلمی با حضور استیون سیگال
۲ – هافیک آنگولا در جام جهانی ۲۰۰۶ آلمان – فیلمی از برادران هیوز ۳ – برابر ومساوی – جمع رایت – شرایط اقلیمی
۴ – درد و الم – آلوی کوهی – ست وارونه – سعی، کوشش ۵ – از حروف یونانی – حرف یا کلمه آخر هر بیت
۶ – اولین مخترع تلگراف، لنگر گاه، میوه ترش و شیرین، طناب و ریسمان – شهری در المان
۷ – ایرانی فارسی زبان – از هم گسیخته ۸ – رود اروپای مرکزی – فیلمی از داریوش فرهنگ
۹ – راه فاضلاب – پستی و فرومایگی، پست فطرتی
۱۰ – گوسفند جنگی – خاطر
۱۱ – فیلم محمد رضا اعلامی – استانی در هند
۱۲ – عاری از گناه و معصیت، دوری از آلودگی، معصومیت – ردیف قالیبافی، ردیف – قیمت – مزه
۱۳ – مافیای ژاپن – خیابان – نمایش تلویزیونی، شوهر روستایی، شب روستایی
۱۴ – آهوی آفریقایی – معلم
۱۵ – از مهاجمان پرتغال – اثر جان اشتاین بک

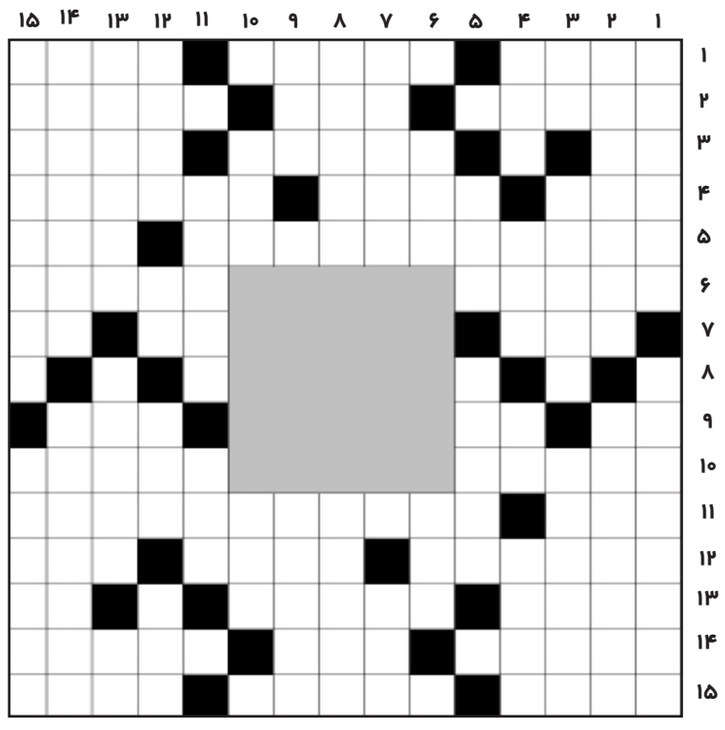

حل جدول شماره ۱۸۸

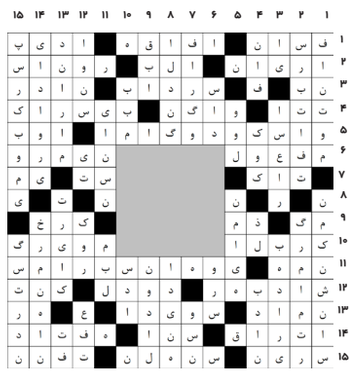

خبر

رشد ۱۷۶ درصدی درآمدهای نقد و تهاتر شهرداری کرج

کرج-اکبری-خبرنگاریادگارامروز؛
شهردار کرج: میزان وصولی نقد و تهاتر شهرداری کرج طی ۱۱ ماه گذشته یک هزار و ۷۵۴ میلیارد تومان بوده است.به گزارش پایگاه خبری کرج امروز، علی کمالی زاده با اشاره به میزان وصولی نقد و تهاتر شهرداری کرج طی ۱۱ ماه گذشته، اظهار داشت: این میزان یک هزار و ۷۵۴ میلیارد تومان بوده است که نسبت به مدت مشابه سال گذشته ۱۷۶ درصد افزایش را نشان می دهد.وی با بیان اینکه میزان جذب بودجه عمرانی شهرداری کرج ۳۵ درصد بوده است، ادامه داد: بیشترین میزان جذب به ترتیب از سوی معاونت مالی و اقتصادی، سازمان سیما، منظر و فضای سبز، سازمان فناوری اطلاعات و ارتباطات، معاونت فنی و عمرانی و منطقه ۳ انجام گرفته است.این مسئول در ادامه به اجرای طرح استقبال از بهار نیز پرداخت و گفت: همه بخش ها و مناطق در هماهنگی کامل با معاونت خدمات شهری نسبت به اجرای طرح استقبال از بهار اهتمام داشته باشند.کمالی زاده، با بیان اینکه برخی از خیابان های شهر کمی تاریک است، اذعان داشت: در نزدیکی عید و ایام نوروز نباید هیچ محور تاریکی در شهر داشته باشیم. همچنین رنگ آمیزی جداول و پاکسازی شهر باید به سرعت توسط بخش های مسئول انجام گیرد.وی، از مسئولان خدمات شهری مرکز و مناطق خواست به سرعت نسبت به تامین لباس و تجهیزات پاکبانان و سبزبانان اقدام کنند. این اقدام به منظور حفظ نظافت و بهداشت فردی این افراد و ایجاد منظره مناسب در شهر انجام خواهد گرفت.به گفته شهردار کرج، تعدادی از طرح های شهرداری تا پایان سال جاری به پایان خواهند رسید که پل های b۱ و b۵ در حصارک و نیز سوله ورزشی منطقه ۷ از جمله آنها هستند.

معاونت توسعه مدیریت و منابع شرکت بیمه ایران منصوب شد

کرمانشاه –فریده محمدی – خبرنگاریادگار امروز:
علی محمدی مدیر کل اسبق امور اقتصادی ودارایی استان کرمانشاه به معاونت توسعه مدیریت و منابع شرکت بیمه ایران منصوب شد.با تصویب هیئت مدیره شرکت سهامی بیمه ایران و طی حکمی از سوی دکتر محمد رضایی مدیرعامل شرکت ، علی محمدی به سمت معاون توسعه مدیریت و منابع این شرکت منصوب شد. لازم به ذکر است ایشان از آذر ماه ۱۳۹۵ تا بهمن ۱۳۹۸بعنوان نماینده وزیر و مدیر کل امور اقتصادی و دارایی در استان کرمانشاه مشغول فعالیت بوده است.

استاندار البرز:

ادامه آزادراه همت به البرز تا پایان سال جاری افتتاح می‌شود

کرج- خبرنگاریادگارامروز :
نماینده عالی دولت در استان البرز گفت: ادامه آزادراه شهید همت در البرز که یکی از مطالبات اصلی مردم بود با پیگیری‌های صورت گرفته و جلب توجه ویژه ملی تا پایان سال زیر بار ترافیک می‌رود.عزیزاله شهبازی در بازدید از پروژه ادامه آزادراه شهید همت در البرز با بیان اینکه با اهتمام و تعصب ویژه‌ای در مسیر تحقق خواست و دستور رئیس جمهور مبنی بر ضرورت تکمیل پروژه‌های راه سازی البرز حرکت می‌کنیم، افزود: بر این اساس و طبق ماموریت های محوله، نهایت تعامل و همراهی لازم را برای تسریع در بهره برداری از پروژه منطقه یک آزادراه تهران-شمال داشتیم و این مسیر پس از سال ها انتظار هفته گذشته با حضور رئیس جمهور محترم مورد بهره برداری قرار گرفت. وی ادامه داد: ادامه آزادراه شهید همت در البرز نیز که یکی از مطالبات اصلی مردم بود با پیگیری‌های صورت گرفته و جلب توجه ویژه ملی تا پایان سال زیر بار ترافیک می‌رود.
شهبازی گفت: همچنین پروژه قطار برقی کرج-هشتگرد نیز پس از سال‌ها انتظار و مدت ها توقف در دی ماه امسال با حضور رئیس جمهور افتتاح شد.وی افزود: در این میان پروژه‌های راه هشتگرد-طالقان، آزادراه چرمشهر-آبیک، تعریض آزادراه تهران-کرج، پروژه کمربند شمالی کرج، قطار شهری کرج و... با سرعت در حال پیشرفت است و روند فعالیت این پروژه‌ها به صورت مستمر و مداوم از رصد می شود.

''نهالکاری همگانی، برای ایرانی سرسبز» شعار امسال هفته منابع طبیعی و آبخیزداری

سمنان-خبرنگاریادگارامروز :
دبیر ستاد هماهنگی برگزاری هفته منابع طبیعی و آبخیزداری از برگزاری هفته منابع طبیعی و آبخیزداری سال جاری با شعار «نهالکاری همگانی، برای ایرانی سرسبز» در استان سمنان خبر داد.ابوالفضل صیادجو در گفتگو با خبرنگاران در رابطه با هفته منابع طبیعی و آبخیزداری اظهار کرد: امسال نیز همچون سال‌های گذشته هفته منابع طبیعی و آبخیزداری با هدف اشاعه سنت حسنه درختکاری و ترویج فرهنگ حفظ و احیای منابع طبیعی از تاریخ ۱۵ لغایت ۲۱ اسفندماه و با شعار «نهالکاری همگانی، برای ایرانی سرسبز» در سراسر استان سمنان برگزار می‌شود.وی با اشاره به اینکه درختکاری در ایران تنها به اسفند ماه پایان سال منتهی نمی‌شود، افزود: در راستای اهداف سازمان جنگل‌ها با توجه به شرایط اقلیمی موجود و میزان بارندگی‌های مناسب، نهالکاری‌ها در قالب جنگل کاری و بیابانزدایی و توسعه فضای سبز را در سطح استان از روز چهاردهم آذر ماه آغاز کرده و تاکنون ۳۷۹هزار اصله نهال غرس شده و تا پایان اسفند ماه به تعداد ۵۰۰هزار اصله نهال جهت توسعه فضای سبز با مشارکت اقشار مختلف مردم و همیاران طبیعت دراستان سمنان کاشته خواهد شد. دبیر ستاد هماهنگی برگزاری هفته منابع طبیعی و آبخیزداری استان سمنان با تاکید بر مشارکت مردم، سازمان های مردم نهاد و دستگاههای اجرایی عضو نهضت سبز در حفاظت و توسعه نهال کاری، هفته منابع طبیعی را فرصتی مناسب برای استفاده از توان دستگاه‌های اجرایی و تشکل‌های مردم‌نهاد دانست و افزود: مردم سرمایه ارزشمندی برای حفظ و نگهداری منابع طبیعی محسوب می‌شوند و این هفته فرصت مناسبی برای مشارکت اقشار مختلف در سرسبزی میهن اسلامی است.

در شورای اسلامی شهر شیراز تصویب شد ؛

اختصاص بودجه ۹ میلیارد تومانی برای پیشگیری از شیوع کرونا

شیراز-توانایی-خبرنگاریادگار امروز؛
به پیشنهاد شهرداری شیراز، اختصاص ۹ میلیارد تومان بودجه جهت پیشگیری از شیوع کرونا و افزایش ایمنی و بهداشت عمومی سطح شهر در شورای اسلامی شهر شیراز تصویب شد.
شهردار شیراز در خصوص تصویب این لایحه گفت: با توجه به شیوع بیماری کرونا در کشور و ضرورت پیشگیری از آن، رعایت بهداشت عمومی در سطح شهر، افزایش ایمنی و سلامت شهروندان و کاهش خطرات ناشی از گسترش این ویروس، لایحه تخصیص بودجه برای پیشگیری از بیماری کرونا تقدیم شورای اسلامی شهر شد و با تصویب وارد مراحل اجرایی می شود.
مهندس اسکندرپور در صحن علنی شورای شهر ضمن ارائه گزارش عملکردی از اقدامات مجموعه مدیریت شهری در خصوص پیشگیری از بیماری کرونا افزود: به گفته مدیران دانشگاه علوم پزشکی، شهرداری شیراز پیشگام ترین دستگاه در زمینه مقابله با ویروس کرونا است و از ساعات اولیه شناسایی این ویروس در ایران، اقدامات خود را در زمینه پیشگیری آغاز کرده است.
وی با اشاره به تشکیل جلسه ستاد مدیریت بحران شهرداری شیراز در نخستین ساعات اعلام بروز ویروس کرونا در ایران گفت: طبق صورتجلسه این ستاد وظایف دستگاه ها و حوزه های مختلف شهرداری همچون دستورالعمل نحوه ضدعفونی و گندزدایی ناوگان حمل و نقل عمومی، تهیه دستورالعمل مقابله با ویروس کرونا در اماکن سربسته و ... مشخص و ابلاغ شد.
شهردار شیراز اضافه کرد: ضدعفونی ناوگان اتوبوس رانی و مترو به صورت مستمر و شبانه انجام می شود و تلاش داریم علاوه بر ضدعفونی در هنگام شب با تمهیداتی همچون افزایش سرفاصله مترو در نوبت ظهر نیز اقدام به ضدعفونی قطارهای مترو کنیم.
همچنین آموزش های لازم به رانندگان اتوبوس ارائه شده و مواد ضدعفونی کننده نیز در اختیار رانندگان قرار گرفته است.
شهردار شیراز خاطرنشان کرد: در راستای افزایش سلامت شهروندان به ویژه کودکان، تمام سرویس های بهداشتی و وسایل بازی و ورزش پارکهای سطح شهر به صورت مداوم ضدعفونی می شود.
مهندس اسکندرپور خطاب به شهروندان اعلام کرد: از مردم تقاضا می شود از وسایل حمل و نقل عمومی در شرایط کنونی کمتر و مگر در مواقع ضرورت استفاده کنند، از ترددهای غیرضروری در سطح شهر بپرهیزند و حضور در اماکن عمومی همچون بوستان ها را به حداقل برسانند.
وی با اشاره به کاهش تعداد مسافرین متروی شیراز گفت: شهروندان تصمیم لازم و صحیح را برای کاهش حضور در اماکن عمومی را گرفته اند.

رییس اتاق بازرگانی اصفهان :

سریلانکا، دروازه توسعه تجارت ایران با جنوب شرق آسیا است

اصفهان-مریم مومنی-خبرنگاریادگار امروز:
رئیس اتاق بازرگانی اصفهان در دیدار با سفیر جمهوری اسلامی ایران در سریلانکا، این کشور را یکی از دروازه های ورود ایران به حوزه جنوب و جنوب شرق آسیا دانست و بر ضرورت توسعه تجارت ایران و سریلانکا به منظور کاهش فشارهای اقتصادی ناشی از تحریم تاکید کرد.
مسعود گلشیرازی در این دیدار با اشاره به استراتژیک بودن موقعیت کشور سریلانکا در منطقه جنوب شرق آسیا، تصریح کرد: متاسفانه به رغم پتانسیل بالای کشور سریلانکا در توسعه روابط ایران با جنوب و جنوب شرق آسیا، تراز تجاری با این کشور منفی است و باید تلاش بیشتری جهت توسعه صادرات ایران در این حوزه صورت گیرد.
در ادامه این نشست، محمد زائری امیرانی، سفیر ایران در سریلانکا، اتاق بازرگانی اصفهان را جایگاه مناسبی برای افزایش شناخت فعالان اقتصادی اصفهان و کشور سریلانکا از یکدیگر برای توسعه تجاری فی مابین دانست و تصریح کرد: سفارت ایران در سریلانکا آماده انجام همکاری و حمایت های لازم جهت افزایش شناخت متقابل فعالان اقتصادی دو طرف و همچنین توسعه روابط تجاری دو کشور است. وی ضمن ابراز خرسندی از دیدار با هیات نمایندگان اتاق بازرگانی اصفهان، چند فرهنگی بودن را از ویژگی های بارز کشور سریلانکا دانست و گفت: نفوذ در این بازار نیازمند مطالعه عمیق فرهنگ این کشور است.
سفیر ایران در سریلانکا، چای را تنها محصول صادراتی این کشور ندانست و تصریح کرد: تولیدات حاره ای از قبیل کائوچو، نارگیل و دیگر تولیدات کشاورزی از پتانسیلهای این کشور است که می توان با سرمایه گذاری اندک در تولید و فرآوری، از صادرات این محصولات به سایر کشورها بهره برد.
مهدی بخشنده، رییس اتاق بازرگانی قزوین نیز در این نشست با بیان اینکه تحریمهای آمریکا نه تنها عامل کاهش حجم تجاری ایران با خارج نشده بلکه سبب توسعه تجاری کشور نیز شده است. وی از آمادگی اتاق بازرگانی قزوین جهت توسعه تجارت با کشور سریلانکا خبر داد. .

افزایش ۲۰ تا ۵۰ درصدی مصرف آب در کرمانشاه

کرمانشاه-خبرنگاریادگارامروز:
به گفته معاون بهره‌برداری شرکت آب و فاضلاب استان کرمانشاه، مصرف آب در روزهای پایانی سال که با خانه تکانی همزمان است، بین ۲۰ تا ۵۰ درصد افزایش می‌یابد. رضا داوودی با بیان اینکه مصارف خانگی آب شرب در ماه پایانی سال به صورت محسوسی افزایش می‌یابد، افزود: در روزهای منتهی به پایان سال مصرف مشترکین استان بین ۲۰ تا ۵۰ درصد بالا می‌رود که رقم قال توجهی است.وی افزود: در روزهای پایان‌سال با توجه به افزایش میزان مصرف، بعضی مشترکین با مشکل افت فشار و حتی در برخی مناطق با قطعی آب خصوصا در طبقات بالاتر مواجه خواهند شد که این امر موجب نارضایتی مشترکین می شود.
داوودی با اشاره به اینکه مشکل اساسی و عمده افت فشار و قطعی احتمالی آب در چند ساعت مانده به تحویل سال نو به دلیل مصرف همزمان مشترکان که عمدتا از آب برای استحمام، شست و شوی خودرو، حیاط و پیاده رو استفاده می‌کنند رخ می دهد، ادامه داد: در این ساعات علیرغم همه تمهیدات و با وجود ذخیره سازی آب در مخازن، اما شبکه به دلیل مصرف زیاد جوابگوی تامین این میزان مصرف آب نیست.
وی از شهروندان خواست چند ساعت مانده به تحویل سال از هرگونه مصارف بالا مانند شست و شوی خودرو، حیاط و پیاده رو جدا خودداری کنند.داوودی با اشاره به اهمیت صرفه‌جویی در مصرف آب هنگام خانه‌تکانی ایام نوروز، ادامه داد: رسانه‌ها با اطلاع رسانی در این ارتباط می‌توانند زمینه همکاری شهروندان در مصرف بهینه آب را فراهم کنند.معاون بهره برداری شرکت آب و فاضلاب استان کرمانشاه همچنین با بیان اینکه اصلاح برخی از روش‌های نادرست مصرف آب از هدررفت آن تا حدود زیادی جلوگیری می کند، گفت: اگر هر یک از شهروندان در مصرف آب صرفه‌جویی کنند، علاوه بر جلوگیری از قطعی آب، از کاهش بی‌رویه منابع آبی نیز جلوگیری خواهد شد.معاون بهره برداری شرکت آبفا استان کرمانشاه افزود: مرکز حوادث و اتفاقات شرکت با شماره تماس ۱۲۲ در تمام روزهای سال به ویژه ایام تعطیلات نوروزی به صورت شبانه‌روزی پاسخگوی سئوالات و راهنمایی مشترکین و رفع اتفاقات است.

مدیر مجتمع فولاد سبا :

تولید کلاف گرم در مجتمع فولاد سب از مرز یک میلیون و ۲۰۰ هزار تن گذشت

اصفهان-مریم مومنی-خبرنگاریادگار امروز:
با تلاش و همدلی کارکنان مجتمع فولاد سبا در سال رونق تولید و در یازده ماه منتهی به بهمن ماه سال جاری، تولید کلاف گرم در این مجتمع به یک میلیون و ۲۳۹ هزار تن رسید.
مدیر مجتمع فولاد سبا ضمن اعلام این خبر و با قدردانی از عملکرد کارکنان این مجتمع گفت: این رکورد نسبت به مدت مشابه سال قبل رشد ۱۱,۷ درصدی داشته است.مصطفی عطایی پور خاطرنشان کرد: از این میزان تولید حدود ۸۰ درصد آن مربوط به ورقهای ضخامت ۲ میلیمتر با کیفیت مطلوب است که یکی از محصولات پرکاربرد در تولید لوله و پروفیل در کشور به شمار میرود.وی با بیان اینکه در سال گذشته، تولید در مجتمع فولاد سبا یک میلیون و ۱۹۴ هزار و ۶۰۰ تن بوده است گفت: رکورد جدید علیرغم محدودیتهای زیاد در تأمین مواد اولیه، قطعات و متریال مصرفی باکیفیت در کلیه خطوط تولید به دست آمد.مدیر مجتمع فولاد سبا تلاش حداکثری مدیریت و کارکنان این مجتمع، تأمین حداکثری مواد اولیه و قطعات، بهره گیری از تجارب ارزشمند گذشته، افزایش سرعت تولید در خطوط مختلف تولید ازجمله فولادسازی، ریختهگری و نورد گرم و همچنین از کاهش توقفات اضطراری و افزایش کیفیت آهن اسفنجی تولیدشده در این مجتمع را مهمترین دلایل ثبت این رکورد دانست.عطایی پور در بخش دیگری از سخنان خود از آماده سازی فعالیتهای نوسازی اتوماسیون نورد گرم و ریخته گری و همچنین از آماده سازی عملیات نصب قفسه هفتم نورد گرم سبا در آینده نزدیک خبر داد.وی در بخش پایانی سخنان خود ضمن قدردانی از تلاش کارکنان و حمایتهای مدیریت ارشد فولاد مبارکه اظهار امیدواری کرد در ادامه این روند موفقیت آمیز همچنان شاهد تثبیت شرایط موجود خطوط تولید و دستیابی به اهداف از پیش تعیین شده در مجتمع فولاد سبا باشیم.

مدیر امور آب و فاضلاب روستایی نهاوند خبرداد؛

پیشرفت ۹۰ درصدی پروژه آبرسانی به روستای کوهانی

همدان-خبرنگاریادگارامروز:
مدیر امور آب و فاضلاب روستایی نهاوند از آبرسانی به روستای کوهانی خبر داد و گفت: این پروژه در حال حاضر ۹۰ درصد پیشرفت فیزیکی دارد و تا کنون ۵۰۰ میلیون تومان برای آن هزینه شده است.
ابراهیم طاهری با اشاره به اینکه در طول سال جاری با وجود تمامی محدودیت های اعتباری، خدمت رسانی به مشترکین روستایی متوقف نشد؛عنوان کرد: دربازه زمانی مذکور، در ۳ روستای بابای رستم، سیاه دره ملوسان و گردیان تعویض و توسعه شبکه آبرسانی عملیاتی شد.
وی افزود:درهمین رابطه یک میلیارد تومان در روستای بابا رستم، ۵۰۰ میلیون تومان در روستای گردیان و ۳۵۰ میلیون تومان در روستای سیاه دره هزینه شد.
طاهری با به اینکه در ۱۲ ماهه سال جاری آبرسانی به روستای تپه یزدان نیز کلید خورد،اظهارداشت:این پروژه در حال حاضر با پیشرفت فیزیکی ۸۰ درصد در حال انجام است؛ضمن اینکه تا کنون ۳۰۰ میلیون تومان اعتبار نیز در این زمینه هزیه شده است.
وی ادامه داد:همچنین آبرسانی به روستای ده موسی نیز از دیگر پروژه های تعریف شده در سال جاری بود که این پروژه هم اکنون با پیشرفت فیزیکی ۷۰ درصد و هزینه کرد ۳۵۰ میلیون تومان در حال انجام است.
مدیر امور آب و فاضلاب روستایی نهاوند همچنین از آبرسانی به روستای کوهانی خبر داد و گفت: این پروژه در حال حاضر ۹۰ درصد پیشرفت فیزیکی دارد و تا کنون ۵۰۰ میلیون تومان برای آن هزینه شده است.
وی آبرسانی به روستاهای راوند علیا و راوند سفلی را از دیگر پروژه های در دست انجام دانست و عنوان کرد: این پروژه نیز با پیشرفت فیزیکی ۵۰ درصد، با هزینه کرد ۳۵۰میلیون تومان در حال انجام است.وی با اشاره به پروژه دیگر در دست اقدام گفت: پروژه خط انتقال آب گاماسیاب به روستاهای پایین دست نیز با پیشرفت فیزیکی ۷۵ درصد و هزینه کرد ۳ میلیارد تومان در حال انجام می باشد.

مدیرکل راهداری و حمل و نقل جاده‌ای استان:

عملیات راهداری در ۶۷۰ کیلومتر از راه‌های سمنان انجام شد

سمنان-خبرنگاریادگارامروز :
مدیرکل راهداری و حمل و نقل جاده ای در نشستی با حضور اصحاب رسانه و مطبوعات به میزبانی اداره کل راهداری استان سمنان ضمن بیان اینکه بارش برف در روز گذشته سبب مسدود شدن برخی راه‌های استان شد، بیان داشت: عملیات راهداری زمستانی در ۶۷۰ کیلومتر از راه‌های مواصلاتی در این بازه زمانی صورت پذیرفت.وی با بیان اینکه عملیات راهداری زمستانی متشکل از برف‌روبی، نمک پاشی و بازگشای مسیرها بوده است، افزود: اداره کل راهداری استان این عملیات را با همراهی و هماهنگی پلیس راه و نهادهای امدادی انجام داده است. مدیرکل راهداری استان سمنان ضمن بیان اینکه بازگشایی مسیرهای مسدود شده به دلیل بارش برف محور اصلی عملیات راهداری زمستانی این اداره کل هستند، گفت: اکیپ‌های راهداری به صورت هماهنگ در محورهای برف گیر و سیل خیز مستقر هستند.منصور کیایی با بیان اینکه در روز گذشته و طی عملیات راهداری زمستانی ۶۱۰ تن شن و نمک در جاده‌ها پاشیده شد، بیان کرد: ۴۰ دستگاه ماشین آلات و ۶۰ نفر نیروی کار در محورهای استان سمنان فعالیت راهداری داشتند.

خبر

مدیر کل راه و شهرسازی همدان خبرداد؛

آغاز ثبت اعتراض متقاضیان طرح اقدام ملی مسکن

همدان- خبرنگاریادگار امروز:
مدیر کل راه و شهرسازی استان همدان با بیان اینکه متقاضیان ثبت نام طرح اقدام ملی از شنبه ۱۰ اسفند می توانند نسبت به ثبت اعتراض خود اقدام نمایند، گفت: متقاضیانی که تمایل به انصراف از طرح را دارند از تاریخ ۱۲ اسفند می توانند با مراجعه به سایت طرح اقدام ملی نسبت به ثبت درخواست انصراف خود اقدام نمایند
داریوش حسینی» با بیان اینکه پالایش ثبت نامی های مرحله نخست طرح اقدام ملی مسکن با بررسی همه جوانب انجام شده است ، گفت: با این همه برخی از متقاضیانی که به روند پالایش واجدین شرایط اعتراض دارند که می توانند اعتراض خود را از روز شنبه با مراجعه به سایت ثبت نام کنند.
وی یادآورشد: چنانچه متقاضیان نسبت به ثبت اسناد اعتراضی دارند باید از طریق اداره کل راه و شهرسازی به اداره کل ثبت اسناد معرفی شوند و با مراجعه به اداره ذکر شده،استعلامات لازم را دریافت نمایند و در مورد بانک نیز اگر متقاضیان ادعا دارند تسهیلاتی دریافت نکرده‌اند با اخذ نامه از این اداره به بانک مراجعه نموده و سپس نتیجه فاقد تسهیلات بودن خود را به این اداره کل اعلام نمایند.
مدیر کل راه و شهرسازی استان همدان با اشاره به اینکه بررسی فرم ج به ادار ه کل راه و شهرسازی تفویض شده است ، گفت: اداره کل با ثبت اعتراضات و مراجعه این دسته از متقاضیان ، موارد را مجددا بررسی کرده و به ستاد جهت ویرایش اعلام می‌کنند.
حسینی افزود: افرادی که دراین طرح مورد پذیرش قرار بگیرند با تکمیل فرآیند ثبت نام و پالایش مرحله دوم در صورت پذیرش نهایی مشابه سایر پذیرفته شدگان در اولویت تخصیص واحد مسکونی در این طرح قرار خواهند گرفت.

طی سالجاری صورت گرفت:

نصب بیش از ۸ هزار و ۷۰۰ انشعاب گاز در آذربایجان غربی

ارومیه – خبرنگاریادگار امروز :
رئیس بهره‌برداری شهرستان‌های شرکت گاز آذربایجان‌غربی، از نصب بیش از، ۸۷۰۰ انشعاب گاز در استان طی سال جاری خبرداد.
خلیل اکبری، بیان اینکه در سال جاری ۶۱۱ هزار و ۶۲۷ کیلومتر شبکه‌گذاری جهت تزریق گاز را از امور مهندسی تحویل گرفتیم، گفت: طی امسال همچنین ۸۷۱۳ مورد انشعاب نصب شده و ۳۱ هزار و ۵۸ مورد اشتراک‌پذیری شهری و روستایی انجام پذیرفته که بیشترین آنها با ۶۲۳۳ مورد در میاندوآب بوده است.
وی یکی از مهم‌ترین اقدامات واحد بهره‌برداری شهرستان‌ها در سال ۹۸، میانگین وصول ۸۶ درصدی مطالبات شرکت گاز بود و نسبت به سال گذشته که طی آن ۸۲ درصد مطالبات ما وصول شده بود، وضعیت بهتر و رضایتمندتری داشتیم.وی تاکید کرد: آذربایجان‌غربی در میان شرکت‌های گاز استانی، وضعیت متوسط رو به بالایی دارد و از این نظر عملکردمان خوب بوده است.
رئیس بهره‌برداری شهرستان‌های شرکت گاز آذربایجان‌غربی در ادامه به اخذ مجوز برای طراحی، نظارت، نصب انشعاب و شبکه‌گذاری خطوط زیر ۵۰۰ متر از سوی واحد بهره‌برداری‌های شهرستان‌های شرکت گاز آذربایجان‌غربی اشاره کرد و افزود: این مجوز مطابق دستور مدیرعامل شرکت گاز استان و در مجموع به طول ۲۳ کیلومتر اجرا شد.
اکبری با اعلام اینکه واحد بهره‌برداری شهرستان‌ها در سال‌جاری برخی پیمان‌سپاری‌ها را نیز علیرغم آنکه وظیفه ذاتی آن نبوده، انجام داده است، اظهار کرد: ۱۰ مورد پیمان متوسط در بخش تعمیرات و نگهداری شبکه، ۱۲ مورد پیمان متوسط جهت نصب انشعابات که ۵ مورد آن در دست اجراست، یک مورد پیمان عمده در بخش تعمیرات و نگهداری و همچنین ۱۶ مورد پیمان خدمات امداد و کنتورخوانی مطابق بخشنامه طرح طبقه‌بندی مشاغل گرفته شده است.رئیس بهره‌برداری شهرستان‌های شرکت گاز آذربایجان‌غربی، با اشاره به در دستور کار قرار دادن اجرای طرح طبقه‌بندی مشاغل، حسب تاکید مدیرعامل شرکت گاز استان، گفت: اجرای این طرح با سختی و دشواری زیادی همراه بود که با همکاری واحدهای امور قراردادها و امور مالی اجرایی شد و اکنون حقوق پرسنل مطابق این قانون پرداخت می‌شود.
وی همچنین در خصوص افت فشار گاز شهرستان‌های پیرانشهر، خوی و سلماس در پیک مصرف زمستان ۹۸، اظهار کرد: گاز شهرستان‌های خوی و سلماس بدلیل برخی اختلالاتی که در خط انتقال صادراتی گاز انجام گرفت، بروز پیدا کرد و گاز پیرانشهر هم در پی عدم اتمام پروژه خط تغذیه گاز این شهرستان که بخاطر وجود معارض ملکی هنوز به پایان نرسیده است، اتفاق افتاد.اکبری تاکید کرد: پرسنل گاز این شهرستان‌ها با نصب اسپول‌ها در خطوط تقلیل فشار TBS و CGS با هماهنگی قبلی خطوط انتقال شمال و شمالغرب کشور و نیز اولویت‌بندی مشترکین جزء نسبت به عمده، با هماهنگی واحد اندازه‌گیری و توزیع گاز و متعاقبا دیسپچینگ کشور، شاهد استمرار گازرسانی به بخش خانگی در این ۳ شهرستان بودیم.

اقدامات آبفا کرمانشاه برای مقابله با بیماری کروناویروس

کرمانشاه –فریده محمدی – خبرنگاریادگار امروز:
شرکت آب و فاضلاب استان کرمانشاه به منظور جلوگیری از شیوع و مقابله با بیماری کروناویروس کووید-۱۹ اقدامات پیشگیرانه را در دستور کار خود قرار داد.
به گزارش روابط عمومی شرکت آب و فاضلاب استان کرمانشاه، این شرکت ضمن نصب توصیه های بهداشتی در قالب بنر و پوستر در باره راه های جلوگیری ازانتشار این ویروس، اقدام به نصب پمپ های محلول ضدعفونی دست در نقاط مختلف ساختمان ستاد و ساختمانهای ادارات تابعه کرد.
همچنین دفتر روابط عمومی و آموزش همگانی شرکت آب و فاضلاب از طریق اتوماسیون داخلی و کانال خبری شرکت توصیه های بهداشتی را به همکاران اطلاع رسانی نموده است.
خبرهای رسیده از سایر شهرهای استان حاکیست امورهای تابعه نیز آموزش راه های مقابله با ویروس کرونا را آغاز کرده اند که مورد استقبال و رعایت نکات بهداشتی توسط همکاران شده است.

روزنامه صبح ایران
یادگار امروز
روزنامه اقتصادی - اجتماعی

● روزنامه اجتماعی ـ اقتصادی
● صاحب‌امتیاز و مدیر مسئول: حسن نجف وند
● سردبیر: زیر نظر شورای سیاست گذاری
● مدیر هنری: فاطمه بازگیر
● نشانی دفتر تهران: خیابان جمهوری خیابان دانشگاه - کوچه ماستری فراهانی پلاک ٦ طبقه اول
● تلفن دفتر تهران : ٦٦٩٧٣٦٧٨ - ٦٦٤٦١٧٧٠ - ٠٢١
● نشانی دفتر خرم آباد: خیابان علوی- کوچه شهید شاهرخی- پلاک ۹ مجتمع مطبوعاتی
● تلفن خرم آباد: ۳۳٤۰۵۱۰۹ ـ ۰٦٦ نمابر: ۳۳٤۳۸٦۲۰ ـ ۰٦٦
● چاپ: کار و کارگر ۰۲۱٦٦۸۱۷۳۱۷
● دوشنبه ۱۲ اسفند ماه ۱۳۹۸ ● ۷ رجب۱۴۴۱ ● سال چهارم ● شماره ۳۶۹
www.yadegaremrooz.ir

«منشور اخلاقی»
پایبندی به اصول دینی، توجه به واقعیت های عینی، احترام به استقلال و حاکمیت ملی، پاسداشت ارزشهای انسانی، دفاع از آزادی قلم، انتشار دقیق وبدون سانسور اخبار ؛دوری از رانت و فساد، رعایت حقوق شهروندی، خود داری از تهمت و افتراء و فعالیت های رسانه ای بصورت حرفه ای
از اهداف این رسانه است

طراحی نوع جدیدی از صفحات تثبیت کننده فک برای رفع مشکلات جراحی

محققان درصدد هستند با طراحی و توسعه نوع جدیدی از صفحات تثبیت کننده فک، راه حلی برای مشکلات پس از عمل جراحی بازسازی فک پایین ارائه دهند.

علی نیکو دانش آموخته رشته مهندسی پزشکی مقطع کارشناسی ارشد گرایش بیومتریال و مجری طرح «بررسی بیومکانیکی صفحات بازسازی کننده فک تیتانیومی و معرفی الیاژ نایتینول به عنوان جایگزین» گفت: بیماری، سرطان و یا تصادم‌های مختلف از عواملی هستند که باعث برداشتن قسمتی و ناقص شدن اناتومی و مختل شدن عملکرد استخوان فک می‌شود.

وی افزود: از این رو علم مهندسی پزشک برای بهبود نتایج عمل جراحی بازسازی فک و صورت، از ابزارهایی اعم از عکس برداری سی تی اسکن از جمجمه، نرم افزارهای طراحی و تحلیل مهندسی، مدل سازی کامپیوتری استفاده کرده و در مورد عمل بازسازی فک پایین، صفحات تثبیت کننده منحصر به شکل استخوان فرد بیمار طراحی کرده است.

این فارغ التحصیل دانشگاه صنعتی امیرکبیر عنوان کرد: صفحات تثبیت کننده فک تجاری موجود در بازار، اکثراً ساخته شده از جنس الیاژ تیتانیوم (V۴Ali۶Ti) و به صورت استاندارد هستند که استحکام تسلیم بالایی داشته و از نظر برهمکنش با بافتهای بدن بسیار زیست سازگار هستند.

به گفته وی، همچنین این صفحات استاندارد چون به وسیله دست جراح خم شده و روی فک قرار می‌گیرد، نقاطی پرتنش روی آن ایجاد خواهد شد؛ اما با توجه به مطالعات گذشته پس از عمل جراحی چند مشکل بزرگ به همراه داشته اند. از اساسی‌ترین مشکلات، به دلیل اختلاف زیاد بین مدول الاستیک تیتانیوم و استخوان، تضعیف کردن بافت استخوان و در برخی موارد، ایجاد تمرکز تنش و شکستگی صفحات و درنتیجه بیرون زدن صفحه از پوست صورت بیمار است، افزود: همچنین به دلیل تنش‌های پیاپی روی پیچ‌ها، احتمال تمرکز کرنش روی استخوان اطراف پیچ‌ها و در نتیجه شل شدن انها نیز بالاست.

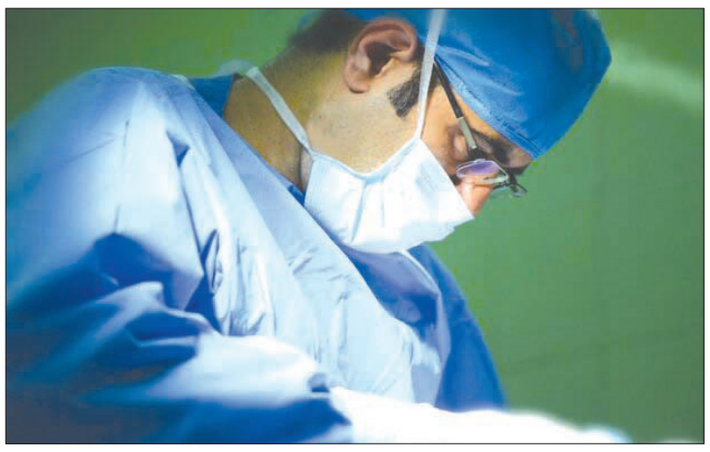

وی ادامه داد: برای حل این مشکلات راه حل پیشنهادی استفاده از یک بیومتریال با مدول یانگ پایین‌تر و طراحی صفحه سفارشی مخصوص بیمار است.

وی همچنین ادامه داد: «نایتینول (NiTi) »یک الیاژ تیتانیومی با ویژگی‌هایی مثل زیست سازگاری، استحکام نهایی تسلیم و خستگی بالا، ظرفیت دمپینگ و جذب شوک بالا است. علاوه براین میزان مدول یانگ این الیاژ نزدیکتر به استخوان بوده و می‌توان با ایجاد تخلخل مدول یانگ ان را با استخوان همتراز کرده تا توزیع تنشی مناسب‌تری روی استخوان و صفحه داشته باشیم.

وی ادامه داد: صفحات سفارشی یا customized با استفاده از تصاویر عکس برداری پزشکی، نرم افزارهای مهندسی و پرینترهای سه بعدی طراحی و ساخته شده و نسبت به صفحات استاندارد هم زمان عمل جراحی را کاهش داده و هم ریسک شکستگی را پایین‌تر آورده اند.

وی روش تحقیق خود را اینگونه عنوان کرد: با استفاده از تصاویر سی تی اسکن از جمجمه در نرم افزار میمیکس Mimics، یک نمونه مدل استخوان فک پایین انسان را مدلسازی کرده و با به کارگیری نرم افزار طراحی مهندسی سالیدورکس (Solidworks) و تریمتیک (Matic-۳) یک نمونه فک شکسته به همراه صفحه سفارشی سینوسی طراحی کرده و با تعیین شرایط حل مسئله، بارگذاری، شرایط مرزی و خواص اجزا، این مدل صفحه را ارزیابی کرده ایم.

به گفته وی، در این مطالعه یکی از اهداف، بررسی معیارهایی ازجمله ایجاد شکستگی روی صفحه، کاهش تنش روی استخوان (سپرتنشی یا stress shielding) و خارج شدن پیچ از داخل استخوان برای ارزیابی بیومکانیکی طراحی سفارشی پیشنهادی با نام سینوسی بوده است.

وی با اشاره به نتایج طرح افزود: دوره ترمیم ۲-۴ ماه پس از عمل جراحی پیوند گرافت و تثبیت فک است. در دوره ترمیم بر اثر اضافه شدن پیشبار روی صفحه تثبیت کننده، احتمال تثبیت کافی گرافت افزایش یافته است.

وی ادامه داد: در این دوره و دوره پس از ترمیم احتمال رخ دادن پدیده سپرتنشی روی گرافت و همینطور شکسته شدن صفحه تثبیت کننده در مدل بازسازی شد با صفحه نایتینولی نسبت به مدل تیتانیومی کاهش پیدا کرده است.

به گفته این محقق، با افزایش بارگذاری، صفحه تیتانیومی هم از نظر احتمال شکست و هم از نظر احتمال بیرون زدن پیچ‌ها نسبت به صفحه نایتینولی به دلیل انعطافپذیری کمتر، حساسیت بیشتری نشان داده است. پس از دوره ترمیم با اضافه کردن ایمپلنت روی گرافت، احتمال شکست صفحه تثبیت کننده درهردو مدل کاهش و احتمال ایجاد ناحیه کم تنش روی گرافت و پدیده سپرتنشی افزایش خواهد یافت. با تغییر گرافت یک تکه به دوتکه و یا افزایش ضخامت صفحه استاندارد، احتمال شکست صفحه و همچنین پدیده سپرتنشی روی گرافت کاهش پیدا کرده است.

نیکو افزود: به طورکلی با مقایسه طراحی استاندارد و سفارشی، می‌توان گفت از لحاظ احتمال شکست و بیرون زدن پیچ و همینطور حساسیت به بارگذاری بهتر عمل کرده است.

وی با بیان اینکه بازار این صفحات تثبیت کننده در ایران و شرکتهای داخلی خیلی گسترده نبوده و تنها به پیچ و پلاک‌های ارتوپدی برای تثبیت فک یا استخوان‌های جمجمه محدود می‌شود، افزود: کمپانی‌های مختلفی این پلاک‌های ارتوپدی را تولید می‌کنند؛ اما بازار شرکتهای امریکایی و اروپایی برای این صفحات بازسازی کننده فک بسیار گسترده و فعال است.

به گفته وی، از جمله صنعت‌های پردرآمد در امریکا و اروپا صنعت تجهیزات ارتوپدی و ایمپلنتهای فک و صورت است؛ در اصل این صنعت بین رشته‌های پزشکی و مهندسین پزشک بوده که با به کار گیری نرم افزارهای مهندسی و تصاویر سی تی اسکن، پلاک یا صفحه تثبیت کننده یا بازسازی کننده مخصوص بیمار را طراحی کرده و با تکنولوژی پرینت سه بعدی فلزی ساخته و با کمک سیستم‌های کامپیوتری و به کارگیری جراحی به وسیله کامپیوتر، روی فک یا صورت بیمار از این صفحات ارتوپدی استفاده خواهند کرد.

پلاک‌های ارتوپدی ابزارهای پزشکی هستنند که برای حمایت از یک ساختار زیستی آسیب‌دیده یا تقویت ساختار در بخشی از بدن مورد استفاده قرار می‌گیرند. سطح خارجی ایمپلنت‌ها با بافت زنده در تماس بوده و بوسیله مواد بیولوژیک و یا مواد آلیاژی مقاوم در مقابل محیط یونی بدن ساخته می‌شود که در اصطلاح به این دسته از مواد زیست سازگار اطلاق می‌شود برای مثلاً در مورد ایمپلنت‌هائی که در استخوان‌ها جاگذاری می‌شود سطح آنها از تیتانیم، کروم و یا آپاتیت تشکیل شده که هیدروکسی آپاتیت از اجزای اصلی تشکیل دهنده بافت استخوان می‌باشد پس استخوان با آن وارد واکنش شیمیایی نمی‌شود. پلاک ارتوپدی به طور گسترده برای فیکس کردن شکستگی‌های دیافیز بالاتنه و شکستگی‌های متافیز و مفصلی (آرتیکولار) به کار برده می‌شود.

به این تجهیزات بطور عمده پیچ و پلاک ارتوپدی (screws & plates) می‌گویند. اما تعداد و تنوع این ابزارها زیاد بوده و بتدریج در حال افزایش است. از طرفی هریک از آنها کاربرد مخصوص به خود را داشته و در شکستگی‌ها و جراحی‌های ترمیمی مختلف ارتوپدی بکار گرفته می‌شوند. تنوع زیاد این پیچ و پلاک‌های ارتوپدی که بطور عام به آنها پلاتین نیز گفته می‌شود باعث شده تا خیلی از پرستاران و کارشناسان اتاق عمل نیاز به مرور و آموزش کافی در این زمینه داشته باشند.

پلاک‌های ارتوپدی از جمله وسایل پزشکی هستند که برای جایگزینی در مفاصل و استخوان‌های بدن و ثبیت شکستگی‌های ناشی از تصادفات طراحی شده اند تا از استخوان آسیب دیده حمایت کنند. جنس عمده پلاک‌های ارتوپدی از فولاد ضد زنگ یا از آلیاژهای تیانیوم است که با استفاده از یک پوشش پلاستیکی بر روی ایمپلنت غضروف مصنوعی را به نوعی می‌توان شبیه سازی کرد. کاشت ایمپلنت را به علت پیر شدن جامعه ایران می‌توان از شایع‌ترین جراحی‌های ارتوپدی البته بعد از تصادفات ناشی از پراید دانست.

ایمپلنت‌های ارتوپدی با توجه به نوع کاربرد و جایگزینی در مکان مورد نظر نیاز مند به طراحی -استحکام مورد نیاز و منحصر به فرد خود می‌باشند و مهندسین علاوه بر استحکام آنها باید به زیست سازگار (BIO COMPATIBLE) بودن ایمپلنت‌ها نیز دقت کنند. پیچ، پلاک، سیم و نیل نمونه‌ای از تثبیت کننده‌های داخلی پرکاربرد در جراحی‌های ارتوپدی هستند.

عجایب گردشگری:

۷۰۰ هزار وبسایت در معرض تهدید سایبری قرار گرفتند

۷۰۰ هزار وب سایت در معرض خطر ناشی از وجود آسیب‌پذیری در افزونه GDPR Cookie Consent وردپرس قرار دارند.

وردپرس نرم‌افزاری تحت وب است که می‌توان از آن برای ساختن وب سایت و سرویس وبلاگ استفاده کرد.

بررسی گروه های امنیتی نشان می دهد که افزونه ای از WordPress به لیست افزونه‌هایی که دارای نقص‌های امنیتی تهدیدآمیز هستند، پیوسته است. این بار، این آسیب‌پذیری در افزونه GDPR Cookie Consent ظاهر شده است و یکپارچگی ۷۰۰ هزار وب سایت را به خطر انداخته است.

طبق گزارشات، محققی به نام Jerome Bruandet، یک آسیب‌پذیری جدی در افزونه GDPR Cookie Consent کشف کرده است. GDPR Cookie Consent به کاربران در ساخت سایت مطابق با GDPR کمک می‌کند. با در نظر گرفتن ۷۰۰ هزار نصب از این افزونه، این نقص می‌تواند هزاران وب‌سایت را در معرض خطر قرار دهد.

این آسیب‌پذیری، یک نقص بحرانی تزریق اسکریپت مخرب در افزونه GDPR Cookie Consent است که ناشی از کنترل نامناسب دسترسی در نقطه‌پایانی (endpoint) استفاده‌شده در افزونه AJAX API (یک روش توسعه وب برای ساخت برنامه‌های کاربردی تحت وب) وردپرس است.

نقطه‌پایانی، یک روش «construct-» درون افزونه است که برای کد مقداردهی اولیه اشیایی که به تازگی ایجاد شده‌اند، مورد استفاده قرار می‌گیرد. پس از آنکه فعالیت‌ها ایجاد شدند، از طریق AJAX به روش «construct-» ارسال می‌شود. این فرایند در پیاده‌سازی بررسی‌ها شکست می‌خورد.

به همین دلیل، نقطه‌پایانی AJAX به گونه‌ای در نظر گرفته شده است که تنها برای مدیران قابل دسترسی باشد، به کاربران سطح مشترک (یک نقش کاربر در وردپرس با قابلیت‌های بسیار محدود) نیز اجازه دهد تعدادی فعالیت که امنیت سایت را به مخاطره می‌اندازد، انجام دهند.

کشف ژنی که موجب افزایش عملکرد کود می شود

محققان دانشگاه آکسفورد و آکادمی علوم چین ژن جدیدی را کشف کرده اند که عملکرد و کارآیی کود را بهبود می بخشد.

در طول انقلاب سبز، واریته هایی ایجاد شدند که عملکرد بالایی داشتند. این واریته ها امروزه هنوز هم استفاده گسترده ای دارند. تعداد پنجه ها به ازای هر گیاه در این واریته ها افزایش یافته است. علاوه بر آن استفاده از کود نیتروژن برای افزایش عملکرد دانه نیز افزایش می یابد. با این حال، کودهای کشاورزی برای کشاورزان پر هزینه بوده و خساراتی را نیز به محیط زیست وارد می کنند.

پژوهشی که توسط پروفسور شیانگدونگ فو از موسسه ژنتیک و زیست شناسی آکادمی علوم چین و پروفسور نیکلاس هاربرد از گروه علوم گیاهی دانشگاه آکسفورد انجام شده است، برای اولین بار ژنی را کشف کرده که می تواند با توسعه واریته های با عملکرد بالای جدید که تعداد پنجه و عملکرد دانه بالایی دارند و مصرف نیتروژن کمتری دارند، جهت نیل به کشاورزی پایدار کمک کند.

این مطالعه یک ژن برنج را نشان می دهد که در پاسخ به دریافت نیتروژن، تجمع پروتئینی به نام ۵NGR را در سلول های گیاهی افزایش می دهد.

تجمع ۵NGR با تحریک نیتروژن سپس ساختار ژن های مهار رشد پنجه را تغییر می دهد، آنها را خاموش می کند و در نتیجه تعداد پنجه های گیاه و در نتیجه عملکرد را افزایش می دهد.

تعداد پنجه نیز توسط پروتئین های تقویت کننده انشعاب DELLA افزایش می یابد. این مطالعه نشان داد که رشد پنجه محصول تعامل پیچیده بین پروتئین های ۵NGR و DELLA است. نتیجه این پژوهش در مجله معتبر ساینس به چاپ رسیده است.

تشخیص سریع ابتلا به کرونا با سی تی اسکن

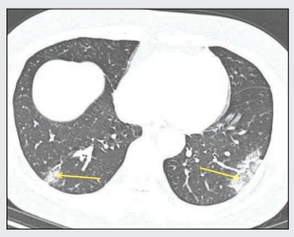

گروهی از محققان در آمریکا متوجه شده اند سی تی اسکن ریه ۴ روز زودتر ابتلای فرد به ویروس کرونا را نشان می دهد.

تحقیقی جدید نشان می دهد تصاویر سی تی اسکن بسیار سریعتر از روش های دیگر به شناسایی ابتلای فرد به ویروس کرونا کمک می کنند. در حقیقت پزشکان با کمک سی تی اسکن می توانند ابتلای فرد به ویروس کرونا را ۴ روز زودتر شناسایی کنند.

پزشکان در نیویورک برای نخستین بار در آمریکا اسکن ریه بیماران مبتلا به ویروس کرونا را در چین بررسی کردند. آنها معتقدند با کمک سی تی اسکن می توان الگوهای خاصی را در ریه به عنوان نشانگر ابتلا به ویروس کووید۱۹ شناسایی کرد.

به گفته آنان این روش به شناسایی سریع بیمار و ایزوله کردن او در مراحل اولیه بیماری یعنی حتی قبل از ظهور علائم کمک می کند. از سوی دیگر با کمک سی تی اسکن میزان تخریب بافت ریه را راحت تر می توان بررسی کرد. این درحالی است که اسکن با اشعه ایکس این امکان را برای پزشکان فراهم نمی کند.

آدام برنهایم یکی از استادیاران دانشکده پزشکی ماونت سینایی می گوید: تصاویر سی تی اسکن ابزار شناسایی بسیار دقیقی هستند زیرا می توان اعضای داخلی بدن را به طور سه بعدی مشاهده کرد. به همین ترتیب می توان بسیاری از بیماری ها را نیز شناسایی کرد.این تحقیق در نشریه ژورنال رادیولوژی منتشر شده و طی آن پژوهشگران اسکن ۹۴ بیمار در ۴ مرکز بهداشتی در ۴ ایالت چین را بررسی کردند. این بیماران بین ۱۸ ژانویه تا ۱ فوریه بستری شده بودند و همه آنها به ایالت ووهان (مرکز شیوع ویروس کرونا) سفر کرده بودند یا با فردی آلوده به ویروس تماس داشتند.رادیولوژیست ها اسکن های این افراد را بررسی کردند و بر اساس زمان بروز علائم و زمان انجام سی تی اسکن ، نت برداری کردند این روش نشان داد به وسیله سی تی اسکن سریع تر می توان تخریب بافت ریه را ردیابی کرد.محققان این پروژه تصمیم دارند سی تی اسکن را در کنار کیت های آزمایش مرکز کنترل و پیشگیری بیماری های آمریکا استفاده کنند.

محقق ایرانی پرینتر سه بعدی برای جایگزین کردن ماهیچه ساخت

یک محقق ایرانی پرینتر سه بعدی قابل حملی ساخته که با تولید داربست های زیستی در محل جراحت به درمان و رشد دوباره ماهیچه در بدن انسان کمک می کند.

هنگامیکه ماهیچه های بدن فرد به دلیل بیماری یا تصادف خسارت می بیند، رشد مجدد آن در محل آسیب چندان ساده نیست.

درهمین راستا گروهی از محققان به رهبری دکتر علی تمایل به تازگی پرینتر۳ بعدی قابل حملی ساخته اند که به طور مستقیم روی بدن بیمار قالبگیری را انجام می دهد تا به درمان ماهیچه های آسیب دیده کمک کند.

این درحالی است که اخیرا درباره داربست های زیستی مطالب مختلفی منتشر شده است. به طور کلی داربست های زیستی قطعات سه بعدی هستند که از مواد زیست سازگار ساخته و در بدن ایمپلنت می شوند. میکروساختار این داربست ها مشابه بافت های طبیعی اطراف آن است. با گذر زمان، سلولهای از بافت به داربست مهاجرت و تولید مثل می کنند. به تدریج سلول ها به طور کامل جایگزین می شوند و استخوان، ماهیچه، غضروف یا بافت های دیگر را تشکیل می دهند.

پیش تولید چنین داربست های زیستی و ایمپلنت آنها در بدن کار چالش برانگیزی است. با توجه به این امر محققان کانکتیکات برای انجام کار ، چاپگر دستی دستی سه بعدی را تولید کردند.

با استفاده از این دستگاه نوعی هیدروژل مبتنی بر ژلاتین به طور مستقیم در

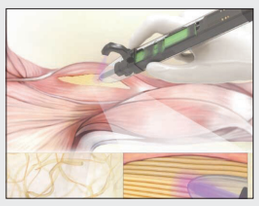

شکاف ماهیچه قرار می گیرد. سپس به آن اشعه نور مافوق بنفش تابیده می شود تا داربست زیستی ساخته شده از فیبرهای ماهیچه مانند به ماهیچه ها ی اطراف بچسبند. به این ترتیب به هیچ ساختار دیگری نیاز نیست. در مرحله بعد سلول های ماهیچه ای به قالب منتقل می شوند.

این دستگاه در آزمایشگاه برای درمان از بین رفتن حجم ماهیچه پس از جراحت در موش ها کارآمد بود.

جدیدترین نسل عایق‌های حرارتی به بازار عرضه می شود

بلنکت‌های هواژل جدیدترین نسل عایق‌های حرارتی است که توسط یک شرکت ایرانی تولید و به بازار عرضه می شود.

یک شرکت دانش بنیان به عنوان یکی از تولیدکننده های عایق هواژل در کشور موفق به ارائه نانومحصولی شده که می‌تواند برای حل بخشی از مشکلات صنعت نفت و گاز استفاده شود. این شرکت با استفاده از فناوری نانو عایق حرارتی ویژه‌ای تولید کرده که می‌تواند در عین سبک بودن و ضخامت کم، عملکرد بسیار بالایی داشته باشد.

حسن برگزین مدیرعامل این شرکت دانش‌بنیان با اشاره به تولید نوع جدیدی از عایق‌های نانویی در کشور ادامه داد: با استفاده از «بلنکت‌های هواژل» با کمترین ضخامت عایق می‌توان خطوط سرد و گرم را عایق‌کاری کرد که مزایای بسیاری دارند. به جای استفاده از ۲۰ سانتی‌متر عایق‌های قدیمی می‌توان ۵ سانتی‌متر از این عایق‌ها استفاده کرد، به همین دلیل در فضا و زمان نصب صرفه جویی صورت می‌گیرد.

وی با بیان اینکه این عایق‌ها کاملاً به صورت آب‌گریز تولید می‌شوند، بیان کرد: به عبارتی دیگر رطوبت و آب به هیچ عنوان تاثیری بر روی کارآیی آن ندارند؛ این درحالی است که عایق پشم شیشه و یا پشم سنگ این ویژگی را ندارند و در اثر برخورد رطوبت باعث خوردگی سطح زیر عایق می‌شوند.

به گفته برگزین، این عایق‌ها دارای استحکام بسیار بالایی هستند، به طوری که با عبور از روی این عایق هیچگونه فشردگی در آن ایجاد نمی‌شود.

وی ادامه داد: علاوه بر این، به دلیل ساختار نانومتری، این عایق‌ها از طول عمر بالایی نیز برخوردارند. این عایق‌ها کاملاً ضد حریق هستند و تا دمای ۱۲۰۰ تا ۱۳۰۰ درجه سیلسیوس را تا مدت زمان چندین دقیقه تحمل می‌کنند به طوری که به سطح زیر عایق نیز آسیبی وارد نخواهد شد.

به گفته وی، این محصول تنها عایقی است که از دمای منفی ۲۰۰ درجه سلسیوس تا مثبت ۶۵۰ درجه سلسیوس را به صورت پیوسته قابلیت استفاده دارند. به دلایل ویژگی که در این عایق وجود دارد از این محصول می‌توان در صنایع نفت، گاز، پتروشیمی، برج تقطیر، راکتور، خطوط انتقال، ساختمان سازی، کوره‌ها، لباس‌های ضد حریق، صنایع نظامی و هواپیما و بسیاری موارد دیگر استفاده کرد.

این فعال فناور بیان کرد: این شرکت در حال تولید لباس ضد حریقی است که تنها با ۳ میلیمتر ضخامت تحمل ۲۵۰۰ درجه سلسیوس را دارد که این لباس در صنایع نظامی کشور تست خود را با موفقیت سپری کرده است.

مدیرعامل شرکت دانش‌بنیان افزود: دو سفارش دهنده از کشورهای چین و روسیه به دنبال خرید دانش‌فنی این محصول هستند.

وی به قیمت تمام شده اشاره کرد و گفت: قیمت تمام شده محصول این شرکت حدوداً یک پنجم قیمت نمونه مشابه خارجی آن است.

حفاظت از فناوری نانوزیست حسگر با ثبت پتنت بین‌المللی

یکی از شرکت‌های فعال در حوزه ساخت زیست‌حسگر، در حال ثبت پتنت مربوط به استفاده از گرافن در ساخت زیست‌حسگر است. قرار است این پتنت به صورتی ثبت شود که مالکیت فکری آن در کشورهای مختلف حفظ شود.زیست‌حسگرها در صنعت پزشکی برای بهینه‌سازی مراقبت از بیماران و رهگیری سریع بیماری‌ها استفاده می‌شوند. این شرکت در حال توسعه فناوری منحصربه‌فردی است که در آن از گرافن برای تولید حسگر زیستی استفاده می‌شود. با توسعه این فناوری، شرکت به دنبال ایجاد مشارکت با شرکت‌های زیست‌فناوری بزرگ است.

PCT به این شرکت اجازه می‌دهد تا تصمیم بگیرد که در کدام کشورها از مالکیت فکری این پتنت محافظت شود و با این حال، حمایت بین‌المللی از این پتنت می‌تواند تا ۲۰ سال صورت گیرد.

محمد جوکار، مدیرعامل این شرکت گفت: درخواست ثبت پتنت بین‌المللی اولین گام در مسیر تجاری‌سازی فناوری زیست‌حسگرهای گرافنی است.وی معتقد است که این فناوری پتانسیل ایجاد تحول در حوزه پزشکی را دارا است. حسگرهای زیستی در آزمایش‌های پزشکی برای تشخیص بیماری استفاده می‌شوند و با استفاده از آن‌ها می‌توان زمان انتظار برای تعیین بیماری را کاهش داد.مواد و فرآیند استفاده شده برای ساخت این زیست‌حسگر ارزان بوده و این موضوع، مزیتی در بازار زیست‌حسگرهای چاپی است. این حسگرها خواص الکتروشیمیایی مناسبی داشته که این موضوع برای فناوری زیست‌حسگری الزامی اساسی است. یک زیست‌حسگر کاربردی نیاز به اندازه‌گیری زیست‌مولکول‌ها در سطح گرافن دارد. گرافن روی سطح الکترود الگودهی و چاپ می‌شود. این الکترودها را می‌توان روی زیرلایه‌های مختلف چاپ کرد و از آن برای ساخت محصولات شفاف و انعطاف‌پذیر استفاده کرد.این شرکت قصد دارد تا با یافتن شرکا تجاری مناسب، اقدام به تجاری‌سازی این حسگرها کند. محصولاتی که با استفاده از این فناوری تولید می‌شوند را می‌توان در بخش تشخیص بیماری استفاده کرد.