مصرف کالای ایرانی
رونق تولیدملی

روزنامه صبح ایران

یادگار امروز

روزنامه اقتصادی - اجتماعی

●چهارشنبه ۲ بهمن ماه ۱۳۹۸ ●۲۶ جمادی الاول ۱۴۴۱ ● سال چهارم ● شماره ۳۳۸ ● قیمت ۲۰۰۰ تومان

● 21 Jan 2020 ● yadegar_emrooz@yahoo.com ● yadegaremroz.ir

دولت الکترونیک یعنی یک کارت برای همه کار

صفحه ۲

ظریف را روی نیمکت ذخیره‌ها نشانده‌ایم

صفحه ۲

اقتصاد دولتی الگویی مستولی و طولانی

صفحه ۱

نیروگاه‌ها با کمبود گاز دست‌وپنجه نرم می‌کنند

صفحه۴

سودجویی برخی «پزشکان» از زد و بند با برندهای خاص

صفحه۳

افزایش قیمت بنزین جراحی اقتصادی نبود

صفحه۱

چتر نجاتی برای زوجین نابارور که مغفول مانده است

صفحه۶

نگاه روز

نقطه شروع اصلاحات اقتصادی

رضا خسروشاهی -نقطه شروع اصلاحات اقتصادی در ایران کجاست؟ فقط کافی است در مهمانی‌ها و نشست‌ها فرصتی پیش آید تا دانش‌آموختگان اقتصادی و کسانی که دستی در اقتصاد این کشور دارند در معرض این پرسش قرار گیرند. بسیاری می‌خواهند بدانند چگونه می‌توان ایران را صاحب اقتصادی پیشرفته کرد. سال‌های سال بود که بسیاری از نظریه‌پردازان، حوزه فرهنگ را نقطه عزیمت اصلاحات اقتصادی می‌دانستند. حتی وقتی مصائب و مشکلات یک حوزه به تفصیل بیان می‌شد در پاسخ به اینکه چه باید کرد گویندگان و مخاطبان پرسش می‌گفتند باید کار فرهنگی کرد. این جمله تا حدود زیادی کلیشه‌ای و نخ‌نما شده بود. زیرا بحث که به اینجا می‌رسید مستعمان و شنوندگان می‌دانستند کار نشدنی است. اما پس از سال‌ها کشمکش و منازعه می‌توان به این پرسش به گونه‌ای دیگر پاسخ داد که شاید از حوزه فرهنگ شروع شود اما به دور از کلیشه‌های رایج و انتزاعی. در این چارچوب اصلاحات اقتصادی ایران باید اقدام به تعیین جامعه هدف کند. البته سال‌هاست که اقتصاددانان و اقتصادخوانده‌ها به دنبال علاج مریضی هستند که حاضر نیست پا به مطب آنان بگذارد. مریضی که خود را بی‌نیاز از طبیب می‌داند «دولت» است. بنابراین بهتر است اقتصاددانان و دغدغه‌مندان اقتصادی، جامعه هدف و تاکتیک خود را تغییر دهند. به نظر می‌رسد در این تغییر جامعه هدف و تاکتیک که نقطه شروع اصلاحات اقتصادی است، باید مشکل اصلی اقتصاد ایران به زبان ساده برای مردم به عنوان یکی از ذی‌نفعان اصلی کشور تبیین شود. از سویی مردم در یک رفتار توده‌ای افراطی گرفتار شده‌اند و نمی‌توانند وضع موجود را تحلیل کنند. اینکه نهایتا اصلاحات قرار است زندگی تک تک افراد را چگونه تغییر دهد، برای مردم در سطح خرد مشخص نیست. پیچیدگی‌های سطح کلان هم مانع این بوده که مردم نحوه اثر این سیاست‌ها را در زندگی خود به وضوح لمس و درک کنند. تبیین عمومی این مزیت را دارد که مردم را متوجه کند مسائل روزمره و گذشته آنان نشأت گرفته از چه مشکلاتی است. شاید این تبیین سرمایه‌ای برای مصلحان باشد تا با تکیه بر آن از دولت‌ها مطالبه اصلاح اقتصادی داشته باشند. بنابراین هیچ اصلاحی بدون حمایت محکم مردمی قابل اجرا نیست و در هیچ‌جا نیز به فرجام نرسیده است. اما مخاطب امکان دارد سوال کند اصلا مشکل اقتصاد ایران چیست که مردم باید بدانند؟ جامعه مخاطب این سوال، صاحب‌نظران و دانشمندان عرصه اقتصادی هستند. بدون تردید سال‌ها تحقیق در این حوزه آنان را به این وقوف رسانده که مشکل کجاست. اما تودرتویی مشکلات موجب شده برخی در تشخیص منشأ دچار خطای دید شوند. مشکل اقتصاد ایران از گذشته‌های دور تا امروز عدم درک لزوم انقطاع بودجه دولت از عواید نفت است. همین عامل باعث کج‌فهمی در مفهوم درآمد و به تبع آن ایجاد درآمد موهومی شده است. بر اساس این رویه دولت به مدد پول رانتی نفت و بودجه‌ریزی غیرواقعی و البته دخالت در کوچک‌ترین حوزه‌ها سلطه بلامنازع در اقتصاد ایران پیدا کرده است. این گونه سیاست‌گذاری باعث ناترازی شدید بودجه و استقراض مداوم از نظام بانکی شده است. به نظر اگر این مساله درک و به درستی تبیین شود، آن وقت می‌توان خشت اول اصلاحات را به درستی بنا گذاشت.

افزایش قیمت بنزین جراحی اقتصادی نبود

عضو کمیسیون اقتصادی مجلس گفت: با تندی از لایحه بودجه ۹۹ صحبت می‌کند و می‌گوید: «در این لایحه هیچ اثری از اصلاح ساختار بودجه و اقتصاد کشور وجود ندارد». برخلاف دولتی‌ها، بخصوص رئیس‌جمهور، که لایحه بودجه ۹۹ را لایحه غیرنفتی می‌دانند، او از افزایش میزان استقراض دولت در لایحه جدید خبر می‌دهد و تاکید می‌کند: «هیچ روش جایگزینی برای جبران کاهش درآمدهای نفتی، جز استقراض، از طریق دیگر درآمدهای پایدار پیش بینی نشده است» «محمدرضا پورابراهیمی» از معدود نمایندگانی است که اقتصاد را می‌فهمد و هر زمان انتقادی به روش‌های فعلی دارد، طرح جایگزین آن را نیز ارائه می‌دهد. بعنوان مثال وقتی ایرادات طرح بنزینی را می‌گوید، به طرح پلکانی افزایش قیمت سوخت که سال گذشته در شورای عالی هماهنگی اقتصادی قوا ارائه داده بود نیز اشاره می‌کند، طرحی که رئیس‌جمهور و بیژن زنگنه به بهانه، پیچیده بودن آن برای مردم، با اجرای آن مخالفت کردند. او معتقد است که «افزایش قیمت بنزین، تحمیل تورم غیرمنطقی به اقتصاد ایران است» و برخلاف برخی دولتمردان و کارشناسان که افزایش نرخ حامل‌های انرژی را جراحی اقتصادی می‌نامند، می‌گوید: «جراحی‌های اقتصادی به معنای تحمیل تورم به مردم نیست، اگر دولت قصد جراحی اقتصادی دارد باید به سراغ سیاست‌های ارزی و پولی برود» به گفته پورابراهیمی «لایحه بودجه سال ۹۹ کاملا با شرایط جنگ اقتصادی بی‌تناسب است و دشمن را در مقابله با جمهوری اسلامی برای ایجاد فشار بیشتر تحریک می‌کند» او معتقد است: «نگاه صددرصدی دولتمردان به خارج از مرزها موجب شده تا هزینه تحریم‌ها برای مردم بیشتر شود» پورابراهیمی فضاسازی دولتی‌ها و طرفدارانشان علیه منتقدان FATF را بهانه آنها برای سرپوش بر بی‌کفایتی‌هایشان می‌داند و می‌گوید: «FATF هم بهانه‌ای برای دولت است تا عدم کفایت خود در اداره اقتصاد کشور را به گردن مخالفان افای تی اف بیاندازد.» اصلاح ساختار اقتصادی کشور در شرایط تحریم‌ها امری ضروری است و باید یک بار برای همیشه اتصال بودجه به درآمدهای پایدار را مورد اصلاح و بازبینی قرار دهیم فارغ از اینکه تحریم باشیم یا نباشیم. در بودجه سال ۹۹ فقط سهم درآمدهای نفتی کاهش یافته و به سرفصل استقراض اضافه شده به عبارت دیگر کاهش درآمدهای نفتی از طریق استقراض جبران شده استمقام معظم رهبری در سال ۹۷ دستور دادند که لایحه اصلاح ساختار بودجه به مجلس ارائه شود. بنابراین دولت مکلف به اصلاح ساختار اقتصادی بودجه شد طبق اصل ۱۱۰ قانون اساسی در زمان تصویب لایحه بودجه، باید مبانی قانونگذاری بر اساس سیاست‌های اعلامی مقام معظم رهبری باشد. لذا بنده در صحن علنی مجلس تذکر دادم که دولت باید لایحه اصلاح ساختار بودجه را پیش از ارائه لایحه بودجه ارائه دهد، آقای لاریجانی اعلام کردند که بعد از دستور مقام معظم رهبری دولت ۴ ماه فرصت خواسته تا این لایحه را تدوین کند. تصور ما این بود که دولت این فرصت را برای تدوین لایحه اصلاح بودجه سال ۹۸ درخواست کرده است، اما این لایحه ارائه نشد. اواخر تیرماه سال جاری جلسه غیر علنی در مجلس شورای اسلامی برای بررسی راهکارهای اصلاح ساختار بودجه کشور برگزار شد، سازمان برنامه و بودجه در این جلسه گزارش تحلیلی خوبی در مورد لزوم اصلاح ساختار بودجه و اقتصاد کشور ارائه داد. اما تا امروز دولت هیچ عملیات اجرایی جهت اصلاح ساختار بودجه انجام نداده است، نه تنها بعد از ۴ ماه شاهد اصلاح ساختار بودجه سال ۹۸ نبودیم بلکه در بودجه سال ۹۹ نیز هیچ اثری از اصلاح ساختار بودجه و اقتصاد کشور وجود ندارد.

■ دولت اعلام می‌کند که در لایحه بودجه سال ۹۹ برای اولین بار ارتباط بین بودجه جاری و درآمدهای نفتی قطع شده است، آیا این اقدام به معنای اصلاح ساختار اقتصادی کشور است؟

دولت باید اعلام کند که در ازای کاهش درآمدهای نفتی، چه درآمد پایداری را جایگزین خواهد کرد. کاهش میزان فرار مالیاتی، مولدسازی دارایی‌های دولت، عرضه و فروش داخلی نفت، صادرات مازاد بنزین مصرفی کشور، شناسایی پایه‌های جدید مالیاتی، فروش دارایی‌های دولت، از منابع درآمدی جدیدی هستند که دولت می‌توانست جایگزین درآمدهای نفتی کند اما آسان‌ترین راهکار که استقراض است را انتخاب کرد. لایحه بودجه سال ۹۹ فاقد هرگونه محور اساسی برای اصلاح ساختار بودجه است. فقط سهم درآمدهای نفتی در بودجه کاهش یافته و به سرفصل استقراض اضافه شده به عبارت دیگر کاهش درآمدهای نفتی از طریق استقراض جبران شده است. هیچ روش جایگزینی برای جبران کاهش درآمدهای نفتی از طریق دیگر درآمدهای پایدار پیش بینی نشده است که قابل استمرار بوده و از این طریق ساختار بودجه کشور اصلاح شود. گفته می‌شود صندوق هدفمندی یارانه‌ها به خزانه دوم کشور تبدیل شده است اما در گزارش تفریغ بودجه سال ۹۹ عملکرد این صندوق مورد بررسی قرار نگرفته است. دیوان محاسبات باید عملکرد این صندوق را در گزارش تفریغ بودجه مورد بررسی قرار داده و میزان انحراف آن را بررسی کند. برخی اطلاعات صندوق در مورد درآمدهای حاصل از صادرات و فروش بنزین در جدول هدفمندی به صورت کامل درج نشده است. باید در زمان بررسی لایحه بودجه در کمیسیون تلفیق و صحن علنی آن را که به عنوان اقلام جامانده محاسبه کنیم و در جدول هدفمندی درج نمائیم.

درآمد حاصل از صادرات مازاد بنزین مصرفی کشور که منجر به خلق منابع قابل توجهی خواهد شد در صندوق هدفمندی یارانه‌های اصلاً مورد محاسبه قرار نگرفته است. به نظر می‌رسد دولت به هر دلیل نمی‌خواهد این درآمدها در لایحه بودجه محاسبه شود مابه تفاوت درآمد ناشی از تغییر قیمت بنزین از ۱,۰۰۰ تومان و ۱۵۰۰ تومان در نرخ دولتی و از ۱,۰۰۰ تومان به ۳,۰۰۰ تومان در نرخ آزاد در جدول هدفمندی ذکر شده است اما درآمد حاصل از صادرات مازاد بنزین مصرفی کشور که منجر به خلق منابع قابل توجهی خواهد شد اصلاً مورد محاسبه قرار نگرفته است. به نظر می‌رسد دولت به هر دلیل نمی‌خواهد این درآمدها در لایحه بودجه محاسبه شود. باید درآمدهای ناشی از صادرات بنزین در سرفصل درآمد صندوق هدفمندی یارانه‌ها درج شود. علاوه بر این برخی مصارف مربوط به هدفمندی یارانه‌ها نیز تکالیف قانونی صندوق نیست و این موارد باید در سرفصل بودجه عمومی کشور اضافه شود. اطلاعات صندوق هدفمندی یارانه‌ها تا سال ۹۸ بر اساس درآمدها و هزینه‌ها شفاف نبود و مشخص نبود که مجموع درآمدهای این صندوق چه مقدار است و در مجموع هزینه‌های آن چه مقدار می‌باشد. سال گذشته جدول منابع و مصارف هدفمندی یارانه‌ها از سوی مجلس تهیه شد. در لایحه بودجه سال ۹۹ نیز جدول منابع و مصارف هدفمندی درج شده است، باید ریز اطلاعات این جدول در سرفصل‌های مختلف مورد بررسی قرار گیرد.

■ نظر شما در مورد سازو کار دولت برای افزایش نرخ بنزین چیست؟

سازوکاری که دولت برای افزایش قیمت بنزین در نظر گرفت به هیچ وجه به صلاح کشور نبود. اگر در سال‌های قبل اصلاح قیمت بنزین به صورت تدریجی انجام می‌شد، نتایج بهتری داشت. در شرایطی که شوک ارزی به اقتصاد ایران وارد شده و ارزش پول ملی را به بیش از یک سوم کاهش یافته بود و این امر به شدت بر نرخ تورم و وضعیت معیشتی مردم اثر منفی گذاشته بود، دولت نباید شوک جدیدی را به اقتصاد کشور تحمیل می‌کرد.

افزایش قیمت بنزین، تحمیل تورم غیرمنطقی به اقتصاد ایران است و جراحی اقتصادی نیست. اگر دولت قصد جراحی اقتصادی دارد باید به سراغ سیاست‌های ارزی و پولی برود

■ آقای لاریجانی معتقدند که این شرایط اقتصادی بهترین فرصت برای اعمال جراحی‌های اقتصادی است، آیا افزایش نرخ بنزین یک جراحی اقتصادی بود؟

جراحی‌های اقتصادی به معنای تحمیل تورم به مردم نیست. افزایش قیمت بنزین، تحمیل تورم غیرمنطقی به اقتصاد ایران است و جراحی اقتصادی نیست. اگر دولت قصد جراحی اقتصادی دارد باید به سراغ سیاست‌های ارزی و پولی برود. ماجرای قیمت بنزین در اقتصاد ایران در سیاست‌های ارزی ریشه دارد.

اگر سیاست‌های ارزی مدیریت نشود، قیمت بنزین مدیریت نمی‌شود. در دولت آقای احمدی‌نژاد با اجرای قانون هدفمندی یارانه‌ها قیمت بنزین به قیمت فوب خلیج فارس نزدیک شد، دولت در یک گام دیگر می‌توانست اقدامی انجام دهد که قاچاق بنزین صفر شود، اما در سال ۹۱ با ایجاد شوک ارزی در اقتصاد ایران ارزش پول ملی ما به شدت کاهش یافت و قیمت ارز ۳ برابر شد و تمام زحمت‌های دولت در اجرای قانون هدفمندی برای اینکه قیمت حامل‌های انرژی به قیمت‌های منطقه‌ای نزدیک شود، از بین رفت. افزایش قیمت بنزین جراحی اقتصادی نیست جراحی اقتصادی باید در حوزه سیاست‌های پولی و ارزی انجام شود تا پایه‌های اقتصاد کشور محکم شود.

■ به نظر شما دولت تدبیر، شهامت و شجاعت اصلاح ساختار اقتصادی کشور را دارد؟

دولت اراده و شهامتی برای اصلاح ساختارهای اقتصادی کشور ندارد. دولت یک سال قبل مکلف به تدوین لایحه اصلاح ساختار بودجه کشور شد، اما تا امروز لایحه و برنامه‌ای در این خصوص ارائه نداده است، این امر نشان می‌دهد دولت عزمی برای این کار ندارد.

کمیسیون اقتصادی مجلس یک سال قبل طرح مالیات برعایدی سرمایه را تدوین کرد. در شرایط شوک ارزی اغنیا ثروتمندتر و فقرا فقیرتر می‌شوند، بنابراین شوک ارزی به شدت ضریب جینی را تحت تأثیر قرار می‌دهد و افزایش قیمت بنزین این فاصله را تعمیق کرد.

در شرایطی که کشوری با این شرایط مواجه می‌شود یکی از ابزارهای ایجاد عدالت این است که مالیات بر عایدی سرمایه را وضع کند که عایدی‌های سرسام آوری که برای عده‌ای در نتیجه شوک ارزی پدید آمده، مدیریت شود و زخم‌های فقرا برداشته شدن بخشی از عایدی‌های باد آورده تا حدی ترمیم شود.

نترسید و به گردشگر داخلی فکر کنید

در دنیای گردشگری لغو تورهای ورودی اگرچه یک اتفاق تلخ برای جوامع میزبان گردشگر است اما یک امر طبیعی در عرصه سیاسی و اقتصادی همه کشورهای دنیاست بنابراین باید راههای خروج از آن را پیدا کرد. سید محمد موسوی، عضو هیئت علمی پژوهشکده حکمت در یادداشتی که آن را در اختیار خبرگزاری مهر قرار داده است نوشت: شواهد در دنیا نشان می‌دهد که گردشگری صنعتی شیشه‌ای و بسیار شکننده است و به شدت تحت تأثیر تحولات بیرونی خود قرار می‌گیرد. یکی از مهم‌ترین تحولاتی که معمولاً این صنعت را در کشورهای مختلف دنیا دچار چالش کرده، تحولات سیاسی و تبعات امنیتی ناشی از آن در کشورهای گردشگر پذیر است. شاهد مثال کشور ترکیه است که همزمان با بحران‌های امنیتی و حملات متعدد تروریستی به وجود آمده به ویژه در سال‌های ۲۰۱۵ و ۲۰۱۶ و همچنین کودتای نافرجام در آن کشور و به دنبال آن تیرگی روابط با غرب، مهم‌ترین منبع اقتصادی کشور ترکیه را که صنعت گردشگری بود تحت تأثیر قرار داد و این کشور را با بحران جدی جذب گردشگر مواجه ساخت، به طوری که آمار و ارقام اداره فرهنگ و گردشگری ترکیه کاهش ۳۰ درصدی گردشگر ورودی و کاهش ۲۵ درصدی درآمد حاصل از آن را نشان می‌داد. اما نهایتاً دولتمردان ترکیه بیکار نمانده و با یافتن راه حل های بالقوه و جایگزین به مرور مسئله جذب گردشگر خارجی را در این کشور حل کردند. در کشورمان هم روزهای اخیر اخباری مبنی بر لغو تورهای ورودی به کشور به خصوص در نوروز ۹۹ به دنبال سقوط هواپیمای اوکراینی منتشر شد که حتی جامعه هتلداران کشور را به واکنش وا داشت به طوری که حرف از تعدیل نیرو و حتی ورشکستگی هتل‌ها به میان آمد. اما سوال مهم اینجاست مگر چقدر از ظرفیت هتل‌های ما در نوروز توسط خارجی‌ها پر می‌شود؟ آن هم در تعطیلات رسمی عید نوروز در ایران که قطعاً خود مردم ما بیشتر آمار سفر را به خود اختصاص می‌دهند و معمولاً ظرفیت بیشتر هتل‌ها توسط آنها پر می‌شود! حتی در صورتی که هتل‌ها بخش عمده ظرفیت اتاق‌هایشان را برای چند ماه آینده ورود گردشگر خارجی پیش بینی و رزرو کنند؛ خود این کار یک اشتباه بزرگ است و حتماً باید برای آن یک جایگزین در نظر داشت و برای شرایط غیر قابل پیش بینی آماده بود تا کمترین آسیب پذیری درآمدی را داشته باشند. باید توجه داشت در دنیای سفر و صنعت گردشگری لغو تورهای ورودی اگرچه یک اتفاق تلخ و ناگوار برای دولت‌ها و جوامع میزبان گردشگر است اما یک امر طبیعی در عرصه سیاسی و اقتصادی همه کشورهای دنیاست و قبلاً نیز از این جنس اتفاقات در کشورهای مختلف از جمله ترکیه به وقوع پیوسته است تجربه هم نشان داده این وقایع معمولاً موقتی و کوتاه مدت خواهند بود. نکته حائز اهمیت این است صنعت گردشگری یک کشور باید برای هر اتفاقی در آینده به خصوص در حوزه گردشگری بین المللی و ورود گردشگر خارجی آماده باشد و کمترین آسیب پذیری ممکن را از خود نشان دهد. به نحوی می‌توان اینگونه بیان کرد که باید از درون مقام سازی شود تا به دنبال هر اتفاق دچار بحران و چالش جدی نشود. یکی از راه‌هایی که سیاست گذاران کشورمان باید به آن توجه ویژه داشته باشند نگاه جدی به توسعه گردشگری داخلی است. بااین‌حال دولت‌ها نه تنها در ایران بلکه در تمامی کشورهای جهان توجه بسیار کم و محدودی به گردشگری داخلی داشته اند. از این‌رو در راستای درونی‌سازی کردن اقتصاد و کاهش وابستگی صنعت گردشگری به خارج، گردشگری داخلی می‌تواند به‌عنوان راهی برای توسعه این صنعت در داخل کشور و کاهش اثرات خارجی سیاسی-امنیتی بر کشور باشد. حتی علاوه بر توسعه گردشگری در داخل کشور، برای ورود گردشگر خارجی نیز باید روی کشورهایی که به صورت بالقوه کمترین اثرپذیری سیاسی را برای ورود به کشورمان دارند سرمایه گذاری کرد تا در گردشگری بین المللی کمترین آسیب پذیری را داشته باشیم.

سازمان نوسازی توسعه و تجهیز مدارس کشور

نوبت اول

آگهی ارزیابی کیفی پیمانکاران برای مناقصه عمومی یک مرحله ای شماره ۴۷-۹۸

در اجرای بند ((ج)) ماده ۱۲ قانون برگزاری مناقصات ، اداره کل نوسازی مدارس استان بوشهر در نظر دارد پروژ های ذیل را به مناقصه بگذارد . لذا از شرکتهای پیمانکاری دارای رتبه(حداقل ۵ابنیه با ظرفیت لازم) از سازمان برنامه و بودجه ، دعوت می شود که جهت دریافت اطلاعات بیشتر و اسناد ارزیابی کیفی به سامانه تدارکات الکترونیکی دولت به آدرس www.setadiran.ir مراجعه نمایند . تلفن تماس ۰۷۷۳۳۳۲۴۵۰۵-۰۷۷۳۳۳۲۴۵۰۶- داخلی ۲۲۰ امورقراردادها

محل و مهلت دریافت اسناد ارزیابی : سامانه تدارکات الکترونیکی دولت به آدرس www.setadiran.ir

از ساعت ۸صبح روز ۹۸/۱۱/۰۲ تا ساعت ۰۸ روز ۹۸/۱۱/۰۵

زمان تسلیم اسناد ارزیابی کیفی به سامانه : تا ساعت ۰۸ روز: ۹۸/۱۱/۱۹

محل و زمان بررسی ارزیابی : سالن کنفرانس اداره کل نوسازی مدارس استان ساعت ۹صبح روز ۹۸/۱۱/۱۹

برای پیمانکارانیکه حداقل امتیاز لازم را کسب کرده باشند دعوتنامه شرکت در مناقصه از طریق سامانه ارسال میگردد .

پروژه های ذیل با فهرست بهاء سال ۹۸ سازمان مدیریت و برنامه ریزی کشور برآورد گردیده و قرارداد آنها بر اساس بخشنامه سرجمع منعقد میگردد.

حضور پیشنهاد دهندگان ویا نمایندگان آنها با معرفی نامه کتبی در جلسه گشایش پاکتها بلامانع است .

شرکت کنندگان در ارزیابی کیفی برای هرپروژه بایداسناد جداگانه ارائه نمایند .

تضمین شرکت در مناقصه-الف : ضمانت نامه بانکی ب: واریز نقدی به حساب سپرده اداره کل نوسازی مدارس استان بوشهر نزد بانک ملی شعبه گلشن بوشهر به شماره ۲۱۷۳۰۶۱۰۵۰۰۰۸- ج : ضمانت نامه های صادرشده از سوی موسسات اعتباری غیربانکی که دارای مجوز لازم از طرف بانک مرکزی جمهوری اسلامی هستند .

ردیف	نام پروژه	مبلغ برآورد بریال	مبلغ تضمین شرکت در مناقصه ریال	محل اعتبار
۱	تکمیل مدرسه ابتدایی ۱۰کلاسه مسعود خدری دیلم۳ (احداث سالن سرپوشیده مدرسه خدری دیلم) {تجدید} (حداقل امتیاز ۷۰)	۱۱/۷۲۶/۰۰۰/۰۰۰/-	۵۸۷/۰۰۰/۰۰۰/-	ملی
۲	تکمیل استخر دانش آموزی برازجان۲ {تجدید}(حداقل امتیاز ۸۰)	۲۵/۶۳۷/۰۰۰/۰۰۰/-	۱/۲۸۲/۰۰۰/۰۰۰/-	ملی
۳	تکمیل استخر دانش آموزی گناوه۲ {تجدید}(حداقل امتیاز ۸۰)	۲۸/۲۹۷/۰۰۰/۰۰۰/-	۱/۴۱۵/۰۰۰/۰۰۰/-	ملی
۴	احداث هنرستان عسکری عسلویه۲ {تجدید} (حداقل امتیاز ۷۰)	۲۵/۴۰۰/۰۰۰/۰۰۰/-	۱/۲۷۰/۰۰۰/۰۰۰/-	ملی
۵	تکمیل معلم سرای نخل تقی(حداقل امتیاز ۷۰)	۸/۹۴۲/۰۰۰/۰۰۰/-	۴۴۸/۰۰۰/۰۰۰/-	ملی

هزینه درج آگهی به عهده برنده مناقصه می باشد.

تاریخ انتشار نوبت اول: ۹۸/۱۱/۲ تاریخ انتشار نوبت دوم: ۹۸/۱۱/۳

امورقراردادها و روابط عمومی اداره کل نوسازی مدارس استان بوشهر

خبر:

تصویب طرح معافیت فرزند ذکور خانواده اهدا کننده عضو از سربازی

محمد حسین قربانی نایب رئیس کمیسیون بهداشت و درمان مجلس، گفت: اعضای کمیسیون در جلسه امروز طرحی را به تصویب رساندند مبنی بر اینکه خانواده‌هایی که یکی از افراد آن در اثر مرگ مغزی وفات کند و برای اهدای عضو متوفی رضایت دهند، یکی از فرزندان ذکور آن خانواده از خدمت سربازی معاف می شود.
قربانی در تشریح جزییات دستورکار نشست امروز کمیسیون بهداشت و درمان از حضور مسئولان بیمه سلامت، بیمه تامین اجتماعی و معاونین وزارتخانه‌های بهداشت و درمان و وزارت تعاون، کار و رفاه اجتماعی، خبر داد و اظهار کرد: بررسی آخرین اقدامات صورت گرفته در خصوص اجراء بند الف ماده ۷۰ برنامه ششم توسعه و بند ج تبصره ۱۷ قانون بودجه ۱۳۹۸ و همچنین همسان سازی بیمه‌ها، دستور کار اول کمیسیون بهداشت مجلس بود.
وی با اشاره به بررسی تامین منابع بیمه‌ها در سال ۹۹ و حذف هم پوشانی بیمه‌ای در کمیسیون بهداشت مجلس، اظهار کرد: راهکارهای برداشتن سقف ارائه خدمات توسط دستگاه‌های بیمه گر برای بیمارستان‌های بخش دولتی و خصوصی از دیگر موضوعات بسیار مهمی بود که در این جلسه مورد بررسی قرار گرفت که بی تردید یکی از مسائل مهم حوزه سلامت است.
نایب رئیس کمیسیون بهداشت و درمان مجلس، خاطرنشان کرد: اهدای عضو در اثر مرگ مغزی یکی از راه‌هایی است که می‌تواند جان هزاران بیمار نیازمند را نجات داده و هزینه‌های سنگین اداره این بیماران را کاهش دهد. افزایش و گسترش فرهنگ این کار خیر، نیاز به فرهنگ‌سازی و مشوق‌های دارد که با اجرای این طرح ایجاد می‌شود.
نماینده مردم آستانه اشرفیه در مجلس شورای اسلامی افزود: در جلسه امروز کمیسیون طرحی به تصویب رسید مبنی بر اینکه خانواده‌هایی که یکی از افراد آن در اثر مرگ مغزی وفات کند و برای اهدای عضو متوفی رضایت دهند، یکی از فرزندان ذکور آن خانواده از خدمت سربازی معاف خواهد شد.
وی اضافه کرد: براساس این مصوبه سازمان نظام وظیفه مکلف است پس از استیذان مقام معظم رهبری یکی از فرزندان ذکور خانواده‌ای که یکی از فرزندان آنها در اثر مرگ مغزی داوطلبانه اهدای عضو داشته است، از خدمت سربازی معاف نماید.

فلاحت‌پیشه:

ظریف را روی نیمکت ذخیره‌ها نشانده‌ایم

حشمت‌ا... فلاحت پیشه عضو کمیسیون امنیت ملی می گوید: هرچند محمدجواد ظریف تمام تلاش خود را به کار بسته است که حداقل در عرصه دیپلماسی عمومی کار خود را انجام دهد اما این فعالیت‌ها تنها متوجه دیپلماسی عمومی است و عملا می‌توان گفت ما قوی‌ترین دیپلمات کشورمان را بر روی نیمکت ذخیره‌های سیاست خارجی قرار داده‌ایم.
فلاحت پیشه درباره تصمیم اروپا برای فعال کردن مکانیسم ماشه در برجام گفت: در موضوع سیاست خارجی یک واقعیتی وجود دارد و آن این است که جای دیپلمات‌های ما هر روز خالی‌تر می‌شود و اگر قرار باشد یک عنوان به کار ببرم، آن این است که محمدجواد ظریف به عنوان یکی از دیپلمات‌های قوی در دنیا بر روی نیمکت ذخیره نشسته است. به همین دلیل روز به روز ادبیات حاکم بر مناسبات جمهوری اسلامی ایران از حالت ادبیات دیپلماتیک خارج شده و در مفاهیم دیگری در حوزه هرمونوتیک و تفسیر و تحلیل محتوای سیاسی معنا پیدا می‌کند.
آمریکا از طریق جانسون، شکافی را در میز اعضای باقیمانده برجام ایجاد کرده است
وی افزود: معتقدم فضای سیاست خارجی به این حدی که امروز علیه ایران تبدیل به یک فضای خشن شده است نباید به این سمت و سو پیش می‌رفت. در واقع به نظر من این فضا کاملا مصنوعی خشن شده است و برخی که وجهه‌ای نزد محافل سیاسی در دنیا نداشتند و دستشان به خون ملت آغشته است، به این موضوع جهت می‌دهند و حتی این جهت‌دهی منجر به تغییر رفتار دیپلمات‌های دنیا علیه ایران شده است. این افراد امروز به دلیل ضعف‌هایی که ایران در سیاست‌خارجی داشته است بر نوع پیام‌هایی که درروابط خارجی علیه ایران شکل می‌گیرد توانسته‌اند حاکم شوند.
عضو کمیسیون امنیت ملی مجلس در پاسخ این سوال که در این شرایط چه اتفاقی قرار است رخ بدهد، گفت: آمریکا از طریق جانسون نخست وزیر انگلستان، شکافی را در میز اعضای باقی‌مانده‌های برجام ایجاد کرده است که از ناحیه این شکاف مواد ۱۱ تا ۱۳ قطعنامه ۲۲۳۱ یا همان موادی که تحت عنوان «ماشه» از آن یاد می‌شود فعال شود.
مکانیسم ماشه ۸ سال پیش هم مطرح شده بود
وی گفت: البته من نام این «مکانیسم ماشه» را «مکانیسم ماشه دو زمانه» می‌گذارم، چراکه این مکانیسم یک‌بار در زمان مذاکرات ایران با تروئیکا (تقریبا ۸ سال پیش از مذاکرات برجام) مطرح شده بود.
فلاحت پیشه افزود: در آن مقطع آمریکایی‌ها اعلام کرده بودند که اگر ایران برخی رفتارها از جمله عدم اجرای داوطلبانه پروتکل الحاقی را در دستور کار قرار دهد، به سرعت پرونده ایران به شورای امنیت ملی ارجاع داده می‌شود و این موضوع تحت مکانیسم ماشه مطرح شد و همین مکانیسم را به صورتی دو زمانه در قطعنامه ۲۲۳۱ گنجاندند که من همان زمان اعلام کردم، این موضوع نقطه ضعف برجام و پاشنه آشیل آن است که این پاشنه آشیل، امروز در حال ضربه زدن به برجام است.

■ ترامپ از طریق جانسون درحال کلید زدن مکانیسم ماشه است

وی با اشاره به اینکه ترامپ بعد از خروج از برجام مورد انتقاد آمریکایی‌ها قرار گرفت، گفت: آن زمان انتقادها این بود که آمریکا می‌توانست برای فشار وارد کردن به ایران از ظرفیت‌های خود برجام استفاده کند، کسانی مانند «جمز بیکر» از جمله منتقدانی بود که می‌گفت آمریکا از طریق برجام می‌توانست مکانیسم ماشه را فعال کند، اما واقعیت این است که ترامپ از طریق بوریس جانسون در حال کلید زدن این موضوع است.
این تحلیلگر سیاست خارجی ادامه داد: یعنی اگر ایران گام دیگری را بردارد، آنها عملا اعلام می‌کنند برجام اجرایی نشده است و با این اعلام از سوی یکی از اعضا که طبیعتا با نامه سه عضو اروپایی عضو برجام صورت می‌گیرد، عملا همه قطعنامه‌ها بار دیگر علیه ایران فعال می‌شود و این موضوع موجب خواهد شد تا یک روند برزخی ایجاد شود و این روند ادامه پیدا می‌کند تا قطعنامه جدیدی علیه ایران به تصویب برسد و جای قطعنامه ۲۲۳۱ را بگیرد.
این نماینده مجلس گفت: در چنین شرایطی پرونده ایران به جایی می‌رود که محل اعمال قدرت آمریکا است؛ طبیعتا آنجا آمریکا هر کارشکنی را انجام خواهد داد تا مانع از صدور قطعنامه‌ای به نفع ایران شود که اجازه نفس کشیدن به ایران را بدهد.
فعال شدن مکانیسم ماشه یعنی مرگ برجام
وی افزود: معتقدم اگر کشورهای اروپایی مکانیسم ماشه را به کار بگیرند، معنای آن برای ایران، مرگ برجام است، چرا که ایران به هیچ‌وجه حاضر نیست پرونده برجام دوباره باز شود، آن هم وقتی ترامپ قدرت را به دست دارد.

■ آمریکا به دنبال محرومیت ایران از غنی سازی است

عضو کمیسیون امنیت ملی مجلس با بیان اینکه در این راستا آمریکا تلاش می‌کند دو موضوع را در این پرونده بگنجاند، تاکید کرد: اولین گزینه، محرومیت ایران از غنی سازی است و در مرحله بعد مسئله موشکی و حضور ایران در منطقه است و این یعنی پرونده ایران تا ابد دهر باز می‌ماند، این موضوع به معنای آن است که پرونده به جای آنکه عاملی برای رفع اختلاف شود، تبدیل به اهرمی برای فشار می‌شود و از همین جهت است که معتقدم فعال شدن مکانیسم ماشه به معنا مرگ برجام است.

■ دیپلمات های ما در شرایط فعلی خلع سلاح شده اند

وی افزود: به اعتقاد من کشاندن یک موضوع در حیطه سیاست خارجی به شورای عالی امنیت ملی اشتباهی بود که از ابتدا اتخاذ شد و حتی بعد از آنکه آقای روحانی تلاش کرد، آن را به وزارت خارجه بازگرداند، اما دوباره شاهد آن بودیم که وزارت خارجه تنها یک مجری است و این یکی از مواردی است که موجب شده است تا موضوعی کاملا فنی که می‌توانست از طرق دیپلمات‌های آشنا به امور به صورت تخصصی پیگیری شود تبدیل به موضوعی شده است که ادبیات امنیتی و نظامی و حتی ادبیات حاکم بر یکسری سخنرانی‌های تند اثر خود را بر الفاظ دیپلماتیکی داشته است که هر کدام از این الفاظ می‌توانست نقش کارگشایی را داشته باشد.

■ ظریف روی نیمکت ذخیره های سیاست خارجی قرار داده شده است

فلاحت پیشه گفت: در چنین شرایطی به نظر می‌رسد هرچند محمدجواد ظریف تمام تلاش خود را به کار بسته است که حداقل در عرصه دیپلماسی عمومی کار خود را انجام دهد، اما این فعالیت‌ها تنها متوجه دیپلماسی عمومی است و عملا می‌توان گفت ما قوی‌ترین دیپلمات کشورمان را بر روی نیمکت ذخیره‌های سیاست خارجی قرار داده‌ایم.

رئیس‌جمهور:

دولت الکترونیک یعنی یک کارت برای همه کار

حجت الاسلام حسن روحانی رئیس جمهور تاکید کرد: آن چیزی که ما از دولت الکترونیک انتظار داریم یک کارت برای همه کار است.
روحانی گفت: کارهای زیادی در این مدت انجام شده است. کارت ملی را هوشمند کردیم و مردم نیز آمدند و ۲ الی ۳ ساعت وقت مردم را گرفتند تا کارتی را صادر کنند اما متاسفانه شاهدیم همچنان مردم برای مراجعه به برخی ادارات، ناچارند چندین برگ کپی مدارک همراه خود ببرند.
رئیس جمهور اظهارداشت: این کارت ملی هوشمند درست شده که دیگر کپی مدارک از مردم نخواهند و با یک شماره کارت ملی همه اطلاعات مورد نیاز، قابل دسترس باشد.
روحانی دبیرخانه شورای اجرایی فناوری اطلاعات را موظف به ارائه گزارش هفتگی از روند تسریع در اجرای دولت الکترونیک و هماهنگی میان وزارتخانه ها و رفع مشکلات احتمالی کرد و اظهارداشت: باید مشکلات این دولت الکترونیک را ظرف ۶ الی ۷ ماه آینده حل کنیم یعنی سال آینده به نقطه ای برسیم که اعلام کنیم به دولت الکترونیک رسیده و این مشکلات را رفع کرده ایم.رئیس جمهور گفت: دولت الکترونیک گامی با اهمیت در مسیر خدمت به مردم و مبارزه با فساد و نشانه ای از مدرن شدن دولت اسلامی ما است.
وی اظهارداشت: می‌خواهیم کار مردم، وقتی در اداره‌ای وارد می‌شوند. پیشخوان و میز خدمت فقط با یک کارت انجام گیرد. هیچ چیز دیگری نیاز نباشد. فقط یک کارت همراهش است. همه کار با آن کارت باید انجام بدهد، اگر مجوز روزنامه هم می‌خواهد بگیرد، با آن کارت باید انجام بگیرد. بیمه، مالیات بشود و یا اعتراض کند با همان کارت. هیچ چیز دیگری نیاز نباشد.روحانی اهمیت دولت الکترونیک در حوزه بهداشت و درمان را مورد اشاره قرار داد و گفت:مثلاً در حوزه بهداشت و درمان که در این حوزه روی بحث دولت الکترونیک خیلی هم کار شده، بنا بود که سیستم پرونده الکترونیکی سلامت فعال شود تا همه امور درمانی در چارچوب همان کارت هوشمند سلامت انجام گیرد.رئیس جمهور افزود: آن چیزی که ما از دولت الکترونیک انتظار داریم، یک کارت است برای همه کار".

مصوبه کمیسیون تلفیق برای پایش بدهی‌های دولت به تامین اجتماعی

علی اصغر یوسف نژاد نایب رییس کمیسیون تلفیق لایحه بودجه گفت: براساس مصوبه کمیسیون تلفیق، وزارت اقتصاد مکلف است بدهی‌های دولت به سازمان تامین اجتماعی را محاسبه و نحوه بازپرداخت بدهی‌های موصوف و تغییرات حساب‌های فی‌مابین دولت و سازمان مزبور را به طور مستمر پایش و گزارش کند.نایب رییس کمیسیون تلفیق لایحه بودجه سال ۱۳۹۹ کل کشور در تشریح مصوبات نشست این کمیسیون، گفت: در جریان بررسی لایحه بودجه سال ۹۹، با موافقت نمایندگان بندی به تبصره ۳ لایحه مذکور الحاق شد که به موجب آن به منظور افزایش فرصت‌های برابر و توسعه عدالت آموزشی، ارتقای کیفیت آموزش عالی، تسهیل دسترسی به تحصیلات تکمیلی، ایجاد منابع پایدار و افزایش بهره‌وری در استفاده از منابع عمومی، حمایت از پایان نامه‌ها و رساله‌های تحصیلات تکمیلی و پروژه‌های پسادکترا در جهت حل نیازهای کشور و مشارکت در پروژه‌های تحقیقاتی، صندوق توسعه علمی و پژوهشی کشور تشکیل می‌شود. این صندوق وابسته به شورای عالی علوم، تحقیقات و فناوری است.
نماینده مردم ساری در مجلس شورای اسلامی افزود: براساس تصمیم کمیسیون تلفیق لایحه بودجه سال ۱۳۹۹ کل کشور، صندوق توسعه علمی و پژوهشی کشور به عنوان یک نهاد عمومی غیردولتی، دارای استقلال استخدامی، اداری، مالی و معاملاتی است و براساس اساسنامه و مصوبات هیات امنا در چارچوب قوانین و مقررات مربوطه زیر نظر رییس جمهور اداره خواهد شد.
نایب رئیس کمیسیون تلفیق لایحه بودجه سال ۱۳۹۹ کل کشور به مصوبه دیگر کمیسیون متبوعش اشاره کرد و ادامه داد: براساس این مصوبه، وزارت اقتصاد مکلف است بدهی‌های دولت به سازمان تامین اجتماعی (اعم از اصل حق بیمه و مبلغ به روز شده را به طور سالانه) محاسبه و نحوه بازپرداخت بدهی‌های موصوف و تغییرات حساب‌های فی‌مابین دولت و سازمان مزبور را به طور مستمر پایش و گزارش آن را هر شش ماه یکبار به کمیسیون‌های برنامه، بودجه و محاسبات، بهداشت و اجتماعی مجلس ارائه کند.

بودجه ۹۹ با کسری فراوان امکان رشد اقتصادی را فراهم نمی‌کند

مشاور اقتصادی وزیر بهداشت در همایش هم اندیشی سالانه نهادهای ذیل دفتر رهبری با بیان اینکه بودجه سال آینده دارای کسری شدید است، گفت: این بودجه برای رشد اقتصادی نخواهد بود و تدوین کنندگان بودجه فقط در حد اداره مملکت آن را تدوین کرده‌اند.
قریب مشاور اقتصادی وزیر بهداشت اظهار داشت: سال ۹۷ برای اولین بار بعد از ۵۰ سال نرخ تشکیل سرمایه ثابت و نرخ استهلاک با هم منطبق شده یعنی به عبارتی اقتصاد کشور به سمت پیری حرکت می‌کند.
وی همچنین گفت: بعد از ۵۰ سال نسبت به تشکیل سرمایه ثابت به تولید ناخالص داخلی کشور زیر ۲۰ درصد قرار گرفت که این پیام برای دو دهه آینده کشور نگران کننده است.
به گفته مشاور اقتصادی وزیر بهداشت، چشم‌انداز کشور که از سال ۸۴ تا ۱۴۰۴ تدوین شده عملکرد آن تاکنون نشان می‌دهد از اول چشم‌انداز تاکنون مجموع درآمد نفتی کشور ۸۴۹ میلیارد دلار و درآمد غیرنفتی ۳۳۸ میلیارد دلار است که برآورد درآمد نفتی برای سال گذشته ۵۰ و برای سال جاری ۴۰ میلیارد دلار خواهد بود که مجموع درآمد نفتی در چشم‌انداز به ۹۴۰ میلیارد دلار می‌رسد.
قریب با بیان اینکه بر اساس اهداف چشم انداز کشور باید نرخ رشد اقتصادی طی سال‌های چشم انداز متوسط ۸ درصد می‌شد اما طبق گزارش بانک مرکزی متوسط رشد اقتصادی محقق شده ۲,۹ درصد و بر اساس محاسبات بانک جهانی ۲,۷ درصد بوده است، اظهار داشت: پیام کلی این است که در حوزه اثربخشی در اقتصاد دچار چالش اساسی هستیم.
وی گفت: سند چشم انداز که تدوین شد درآمد ارزی کشور ۵۵ تا ۶۰ میلیارد دلار برآورد شده بود که به نرخ رشد ۸ درصد برسیم اما اکنون با میانگین درآمد ۷۵ تا ۸۰ میلیارد دلار نتوانستیم به این رشد اقتصادی برسیم.یعنی تناسبی بین درآمد و هزینه‌های ارزی کشور وجود ندارد.
مشاور اقتصادی وزیر بهداشت همچنین در باره نابرابری و ضریب جینی گفت: این ضریب در سال ۸۴ کاهش پیدا کرد و به سمت بهبود حرکت کرد اما از سال ۹۰ ضریب جینی دوباره رو به افزایش نهاد و سال گذشته این ضریب به ۴۱ واحد درصد رسید یعنی وضعیت نابرابری بدتر شده است.

به گفته قریب، تناسب بین نرخ رشد اقتصادی و نابرابری نشان داده هر چه رشد اقتصادی بهتر شده وضعیت نابرابری و فقر نیز بهبود یافته و هر چه رشد کم شده است نابرابری بیشتر شده است.
به گفته وی اوج تحریم‌ها که از سال ۹۰ اتفاق افتاد نرخ رشد اقتصادی از آن موقع تا کنون یک و نیم درصد شده، شاخص ضریب جینی از ۳۱ صدم واحد به ۴۱ صدم رسیده است که نگران کننده است.
مشاور اقتصادی وزیر بهداشت همچنین وضعیت لایحه بودجه ۹۹ را مناسب ندانست وگفت: تدوین کنندگان لایحه بودجه به زبان بی‌زبانی گفته‌اند رسالت ما بقای کشور است و به بقیه مباحث مانند رشد نمی‌رسد.
قریب با بیان اینکه بودجه عمومی دولت ۴۴۸ هزار میلیارد در نظر گرفته شده، گفت: ۲۶۱ هزار میلیارد تومان درآمد حاصل از واگذاری دارایی سرمایه‌ای، صد هزار میلیارد تومان واگذاری دارایی مالی و اوراق و صندوق توسعه ملی ۱۲۵ هزار میلیارد تومان خواهد بود.
وی یکی از چالش‌های عمده بودجه ۹۹ را فروش نفت دانست و گفت:۴۸ هزار میلیارد تومان از محل فروش نفت پیش‌بینی شده که عملکرد سال جاری حداکثر ۴۰ هزار میلیارد تومان درآمد نفتی رانشان می‌دهد. همچنین فروش اموال منقول دولت در بودجه ۵۰ هزار میلیارد تومان پیش‌بینی شده در حالی که در قانون بودجه امسال این رقم ۵ هزار میلیارد تومان بود و عملکرد آن نزدیک به صفر بود یعنی این رقم محقق نخواهد شد.
مشاور اقتصادی وزیر بهداشت در مورد فروش نفت با توجه به تحریم‌ها گفت: فروش نفت تحقق نمی‌یابد و راحت ترین کار برای دولت این است که بار وزن واگذاری دارایی‌های سرمایه‌ای را از محل انتشار اوراق مشارکت و صندوق توسعه ملی بردارد که این چشم انداز خوبی برای قوت اقتصادی نیست.

خبر

غرب با فعال کردن مکانیسم حل اختلاف به دنبال امتیاز گرفتن از ایران است

کارشناس مسائل بین الملل گفت: غربی‌ها می‌خواهند با طرح موضوع مکانیسم حل اختلاف از ایران امتیاز بگیرند و با تهدید و ارعاب و عملیات روانی کار خود را پیش ببرند.
محمود محمدی درباره عملیاتی شدن مکانسیم حل اختلاف از سوی سه کشور اروپایی اظهار کرد: غربی‌ها می‌خواهند با ایجاد رعب و تهدید حقوق قانونی ایران را سلب کرده و با عملیات روانی از ما امتیاز بگیرند. در این شرایط ایران هم باید انسجام ملی و همبستگی داخلی را حفظ کند. چون قویترین سیستم دفاع ملی پشتیبانی مردمی، وحدت و وفاق ملی است.
وی گفت: ایران باید اقدامات لازم برای حفظ حقوق هسته‌ای خود را در جهت تقویت امنیت و دفاع ملی خود مرحله به مرحله پیش ببرد. تا زمانی که آنها به توافق و تعهد خود عمل نکرده اند، ایران هم حق دارد که برای ایجاد توازن به شرایط قبل از برجام برگردد.
محمدی ادامه داد: کاهش تعهدات هسته ای ایران واکنش‌هایی را در پی خواهد داشت و به نظر می رسد باید منتظر ارعاب و تهدید باشیم. اما این حق ایران است تا زمانی که ایران به حقوق خود دست نیافته و تحریم و فشار باقی است رفتاری متناسب با رفتار طرف‌های اروپایی داشته باشد.
این کارشناس مسائل بین الملل با بیان اینکه ایران همزمان با خروج ترامپ باید از برجام خارج می شد، تاکید کرد: حتی اگر کم اثرترین قطعنامه علیه ایران صادر شود، به عنوان یک حربه در دست آمریکا قرار می‌گیرد که می‌تواند خیلی سریع‌تر مراحل بعدی را طی کند. در برابر اقدامات اروپا و آمریکا و طرح مباحثی مانند مکانیسم ماشه، ایران راهی جز اقتدار ملی و تقویت قدرت دفاع ملی خود ندارد. در عین حال ایران باید در چهارچوب قوانین آژانس بین‌المللی انرژی هسته‌ای و شورای حکام عمل کند.
وی یادآور شد: مسائل مربوط به حل و فصل اختلاف میان طرف‌های برجام، در صورت بروز مناقشه مفصلاً در بندهای ۳۶ و ۳۷ برجام شرح داده شده است. از آنجا که عملیاتی شدن این دو بند در نهایت می‌تواند به بازگشت خودکار تحریم‌های بین‌المللی علیه ایران منجر شود به «مکانیسم ماشه» معروف شده‌اند.
محمدی افزود: طبق این دو بند، در صورتی که کشورهای اروپایی ایران را به عدم پایبندی به توافق هسته‌ای متهم کنند و تصمیم بگیرند مسئله را به کمیسیون مشترک برجام ارجاع دهند، ایران به عنوان طرف متشاکی ۳۰ روز فرصت خواهد داشت رضایت طرف شاکی (کشورهای اروپایی) را جلب کند. در صورتی که رضایت طرف شاکی جلب نشود، پرونده به شورای امنیت سازمان ملل متحد ارجاع خواهد شد.
این کارشناس مسائل بین الملل خاطرنشان کرد: بعد از یک ماه از دریافت شکایت، شورای امنیت سازمان ملل درباره بازگشت تحریم‌های ایران رأی‌گیری می کند، اما در مذاکرات برجام ساختار این رأی‌گیری را به گونه‌ای تغییر داده‌اند که امکان وتوی نظر کشور شاکی درباره برگرداندن تحریم‌ها علیه ایران از دیگر اعضا سلب شده است.
وی ادامه داد: در این فاز از برجام به جای رأی‌گیری درباره «رفع تحریم‌های ایران» بر سر «ادامه رفع تحریم‌های ایران» رأی‌گیری می‌شود. طبق تعبیری که در برجام استفاده شده، استفاده از حق وتو عملاً در اختیار طرف غربی است.

خبر

ضرورت افزایش اهدای خون جوانان بالای ۱۸ سال

دکتر بشیر حاجی‌بیگی سخنگوی سازمان انتقال خون با تاکید بر لزوم افزایش اهدای خون جوانان بالای ۱۸ سال، گفت: در حال حاضر بیشترین اهداکنندگان خون در کشور در سنین ۲۶ تا ۳۵ سال قرار دارند.

حاجی‌بیگی با بیان اینکه یکی از موضوعاتی که در سازمان انتقال خون درباره آن بسیار حساسیم، بحث مشارکت جوانان است، گفت: از جوانانی که به سن ۱۸ سالگی رسیده‌اند، می‌خواهیم که به صف اهداکنندگان خون بپیوندند. باید توجه کرد جوانانی که به سن ۱۸ سالگی می‌رسند، می‌توانند در کنار اقداماتی چون دیپلم گرفتن، دریافت گواهی‌نامه و... اهدای خون را هم آغاز کنند.وی با اشاره به ترکیب سنی اهداکنندگان خون در کشور، اظهار کرد: ۱۷ درصد اهداکنندگان خون در کشور افراد دارای سنین ۱۸ تا ۲۵ سالگی هستند. ۳۸ درصد از آنها بین سنین ۲۶ تا ۳۵ سالگی قرار دارند، ۲۷ درصد از اهداکنندگان خون در سنین ۳۶ تا ۴۵ سال هستند و ۱۵ درصد از آنها نیز بین ۴۶ تا ۵۵ سال دارند. همچنین سه درصد از اهداکنندگان خون در کشور در سنین بین ۵۶ تا ۶۰ سال قرار دارند.حاجی‌بیگی با بیان اینکه بنابراین بیشترین اهداکنندگان خون در کشور در سنین ۲۶ تا ۳۵ سال هستند، ادامه داد: باید توجه کرد که مشارکت جوانان یکی از موضوعات مهم در اهدای خون محسوب می‌شود.

دو شرطِ اهدای خون

وی تاکید کرد: افرادی که برای اهدای خون مراجعه می‌کنند باید دو شرط را داشته باشند؛ یکی اینکه سن‌شان بالای ۱۸ سال بوده و دوما وزن‌شان بالای ۵۰ کیلوگرم باشد. در حین مراجعه نیز افرادی که برای بار اول جهت اهدای خون مراجعه می‌کنند، باید کارت ملی همراهشان باشد. افرادی هم که اهداکننده مستمرند کارت شناسایی معتبر به همراه داشته باشند.

سودجویی برخی «پزشکان» از زد و بند با برندهای خاص

پورسانت‌های میلیونی، سفرهای خارجی و عضویت در هیأت مدیره شرکت‌های واردکننده دارو، بخشی از درآمدزایی برخی از پزشکان است که با توافقات پشت پرده علاوه بر درآمدهای ماهانه، سودهای میلیونی را دور از چشم نهادهای نظارتی به جیب می‌زنند.

برخی از بیماران پس از چند هفته نوبت‌شان شده و تعداد معدودی نیز با توصیه‌های منشی منتظر هستند تا در بین مریض، وقتی برای ملاقات پیدا کنند. شلوغی مطب نشان از اعتماد بیماران به پزشک دارد، متخصص تغذیه‌ای که هزینه تهیه نسخه‌هایش کمتر از صدهزار تومان نمی‌شود؛ صدای پزشک از داخل مطب به گوش می‌رسد که به بیمار می‌گوید آدرس داروخانه را از منشی بگیرید.بیمار که از مطب خارج می‌شود، منشی کارت و آدرس دو داروخانه را به بیمار می‌دهد و می‌گوید «حتما داروها را از این داروخانه‌ها تهیه کنید».نوبت به بیماران دیگر که می‌رسد همین کار ادامه پیدا می‌کند؛ من هم بنا به توصیه منشی برای تهیه داروها به یکی از همین داروخانه‌ها مراجعه می‌کنم؛ وقتی از یکی از پرسنل داروخانه در مورد دلیل ارجاع بیماران مطب آقای دکتر به این داروخانه سوال می‌کنم می‌گوید« این که موضوع عجیب و غریبی نیست، پزشک به هر بیمار کارت یکی از داروخانه‌هایی را می‌دهد که با آنها کار می‌کند؛ اگر این اتفاق نیفتد که ما نمی‌توانیم با داروخانه‌های دیگر رقابت کنیم و بیمار دارویش را از جای دیگری تهیه می‌کند».

قانون نانوشته بین داروخانه و پزشک آنجا جالب می‌شود که نسخه‌پیچ می‌گوید: «درصد مشخصی بین داروخانه و پزشک تعیین می‌شود و پزشک به ازای نسخه‌هایی که می‌فرستد مبلغ معینی را دریافت می‌کند؛ گاهی این مبلغ به چندین میلیون تومان در ماه هم می‌رسد».

■ بازار داغ زد و بند پزشکان با داروخانه‌ها

گویی بازار پزشکان زیبایی، تغذیه، زنان و ارتوپدی به نسبت سایر پزشکان داغ‌تر است، به دلیل اینکه این افراد می‌توانند مکمل‌های غذایی بیشتری تجویز کنند؛ البته ناگفته نماند همه پزشک‌ها شبیه این پزشک نیستند. برخی، اعتقادی به این کارها ندارند و منافع بیمار را بر منافع خود ترجیح می‌دهند.

به طور کلی در مواجهه با این پزشکان می‌توان آن‌ها را به چند گروه تقسیم بندی کرد؛ گروهی که تمایلی برای زدوبند با داروخانه‌ها ندارند، گروهی توافقشان در حد معرفی به داروخانه و دریافت درصدی از مبلغ نسخه است و گروهی دیگر، علاوه بر داروخانه‌ها با شرکت‌های پخش مکمل‌های غذایی نیز قراردادهای نانوشته دارند و این شرکت‌ها ترتیب مسافرت‌های خارج از کشور، هدیه سکه‌های طلا یا پرداخت مبالغی به ازای فروش امانی مکمل‌ها در مطب را می‌دهند.

■ سهامداری شرکت‌های واردکننده

به این داروساز در بین صحبت‌هایش به نکات جالب و قابل تأمل دیگری اشاره می‌کند؛ برخی از پزشکان علاوه بر اینکه با داروخانه‌ها قرارداد دارند با شرکت‌های تامین‌کننده و پخش دارو هم قراردادهای نانوشته دارند، به طور مثال یک شرکت مکملی را وارد کرده که در بازار هنوز جایگاهی ندارد، با پرداخت درصدی به پزشک از او می‌خواهد که کالای مد نظر را تجویز کند تا در بازار شناخته شود.

از تورهای مسافرتی خارجی تا پرداخت هدایای ویژه، البته این خدمات علاوه بر حق پزشک در قبال تجویز دارو ارائه می‌شودگویا ابعاد این سودجویی فقط به همین زد و بندها ختم نمی‌شود و ماجرا وقتی جالبتر می‌شود که بنا به گفته این داروساز پزشکانی که اسم و رسمی دارند سهامدار شرکت‌های واردکننده محصولات پزشکی و تجهیزات پزشکی و دارویی هستند و محصولات شرکت خود را برای برای بیمار تجویز می‌کنند، یا اینکه دارویی را به صورت امانی در مطب نگهداری می‌کنند و به ازای فروش آن درصدی را دریافت می‌کنند.

■ غرفه‌های مشاوره با مانکن‌های غیر متخصص!

این متخصص به نقش منشی‌ها در این پازل نیز اشاره می‌کند و توضیح می‌دهد، برخی از پزشکان برای اینکه خودشان را در معرض اتهام قرار ندهند بستن این قراردادها را به منشی‌های خود می‌سپارند و در این بین درصدی هم به منشی کلینیک یا مطب اختصاص پیدا می‌کند؛ این نکته را مد نظر داشته باشید که بخش قابل توجه سود داروخانه‌ها از حوزه مکمل و لوازم آرایشی و بهداشتی است لذا باید برای سود بیشتر درصدی را برای منشی یا پزشک در نظر بگیرد.

بحث فروش لوازم آرایشی و بهداشتی در داروخانه‌ها هم در نوع خودش جالب به نظر می‌رسد؛ بر اساس توضیحات این متخصص برخی داروخانه‌ها از غرفه‌هایی برای ارایه مشاوره‌های پوست و مو و محصولات زیبایی برخوردارند که این غرفه‌ها از سوی شرکت‌های پخش یا تولید در داروخانه استقرار یافته و توسط عده‌ای از افراد غیرمتخصص اداره و به متقاضیان خدمات رایگان پوست و مو ارایه می‌دهند؛ از سوی دیگر شرکت نیز مبالغی را به عنوان اجاره بها به داروخانه پرداخت می‌کند. این افراد عموما مانند مانکن عمل می‌کنند و اطلاعاتی را که شرکت به آنها دیکته کرده است را به بیمار ارائه می‌دهند.بشیر خالقی نماینده مجلس و عضو کمیسیون بهداشت و درمان مجلس معتقد است، یک وقت هست که شرکت‌های دارو سازی برای معرفی داروهای خود به پزشکان بسته یا نمونه دارویی را برای هر پزشک می‌فرستند تا داروبشان را تبلیغ کنند و به پزشک معرفی کنند که این موضوع اشکال ندارد اما اگر این شرکت‌ها مخصوصاً با ارسال مشوق‌هایی از دکتر بخواهند که به جای مثلا دارویی که ممکن است برای بیمارمفید تر باشد، داروی آن‌ها را تجویز کند مرتکب عمل خلاف قانون شده‌اند.نماینده مردم خلخال و کوثر در مجلس شورای اسلامی توضیح می‌دهد: پزشک باید طبق تشخیص خود بهترین دارو را برای بیماری تجویز کند و هر عاملی که باعث شود دکتر هزینه اضافی یا طول درمان اضافی به مریض تحمیل کند، درست نیست. البته اثبات این موضوع مشکل است اما اگر مردم با چنین موردی برخورد کردند می توانند به نهاد های نظارتی اطلاع دهند و از پزشک شکایت کنند.

خبر

وفور دارو در کشور

دکتر محمدرضا شانه‌ساز رئیس سازمان غذا و دارو با تاکید بر اینکه دارو به وفور در کشور وجود دارد، گفت: از طریق اتخاذ راهکارها و روش‌هایی و با دورزدن تحریم‌ها در حال تامین داروهای بیماران MPS هستیم.

شانه ساز گفت: در حال حاضر از نظر آمریکایی‌ها همه داروها تحریم هستند. آن‌ها تا هر کجا که دستشان برسد اجازه نمی‌دهند که دارو به مردم ایران برسد اما ما تاکنون اجازه نداده‌ایم که کمبودی در زمینه داروهای بیماران خاص و ... به وجود بیاید.

وی افزود: باید توجه کرد که توانمندی حوزه داروسازی کشور از تجارت و واردات گرفته تا تولید و توزیع دارو بالاتر از این است که دشمنان بتوانند ما را در این حوزه با مشکل مواجه کنند. تاکید می‌کنم که از نظر آمریکا هر دارویی که بتواند کشور ما را با مشکل مواجه کند در قالب تحریم‌هایی که بر خلاف ادعای دروغ‌شان که می‌گویند دارو تحریم نیست قرار دارد. خوشبختانه تا کنون خداوند کمک کرده است و با همت داروسازی کشور اجازه نداده‌ایم هیچ یک از این تحریم‌ها کارگر بیفتد.

شانه‌ساز تاکید کرد: قطعا ما روش‌های خودمان را داریم و آن‌ها نمی‌توانند حریف هوش و ذکاوت ایرانی شوند و در حال حاضر از توانمندی صنعت داروسازی ما درمانده‌اند. خوشبختانه ما توانسته‌ایم با روش‌هایی واردات دارو را به میزان کافی انجام دهیم و در حال حاضر ذخایر دارویی‌مان بسیار خوب است. در عین حال تعداد کمبودهای دارویی نیز بسیار اندک و انگشت شمار است.

شانه ساز ادامه داد: البته ممکن است برخی داروخانه‌ها به دلیل مشکلات مالی که دارند نتوانند از شرکت‌های توزیع کننده دارو بخرند که این مشکل باید حل شود اما در کشور دارو به وفور موجود است و هیچ کمبودی نداریم.

وی درباره مشکل نقدینگی داروخانه‌ها نیز گفت: راهکارهایی برای حل مشکل نقدینگی داروخانه‌ها دیده شده و تامین اجتماعی در حال کارسازی یک سری مبالغ برای داروخانه‌ها است. در عین حال وزیر بهداشت پیگیر هستند و دولت کمک کرده است و سازمان تامین اجتماعی در این زمینه همکاری کرده است. سازمان بیمه سلامت هم به‌زودی کمک خواهد کرد تا مشکل نقدینگی داروخانه‌ها حل شود. اگر این اتفاق بیفتد یکی از چالش‌های جدی ما در بحث تامین نقدینگی برای دارو برطرف می‌شود و خیالمان راحت می‌شود که دارو به وفور در داروخانه‌ها وجود دارد.

اداره کل ثبت اسناد و املاک استان خراسان رضوی
اداره کل ثبت اسناد و املاک حوزه ثبت ملک تربت جام

هیات موضوع قانون تعیین تکلیف وضعیت ثبتی اراضی و ساختمان‌های فاقد سند رسمی
آگهی موضوع ماده۳ قانون وماده۱۳آئین نامه قانون تعیین تکلیف وضعیت ثبتی واراضی وساختمان‌های فاقدسندرسمی
برابرای شماره ۱۳۹۸۶۰۳۰۶۰۰۷۰۰۰۷۹۲-۱۳۹۸/۱۰/۰۳ هیات اول / دوم موضوع قانون تعیین تکلیف وضعیت ثبتی اراضی وساختمانهای فاقدسندرسمی مستقردراحداثبتی حوزه ثبت ملک تربت جام تصرفات مالکانه بلامعارض متقاضی سید محمد حسینی زهرائی فرزند سید مراد بشماره شناسنامه ۲۷۴صادره از تربت جام در یک باب منزل به مساحت ۲۲۳/۵۰متر مربع پلاک فرعی از ۶۶۷-اصلی اصلی مفروز و مجزی شده از واقع در خراسان رضوی بخش ۱۳ خریداری از مالک رسمی سید رسول حسینی زهرایی محرزگردیده است. لذا به منظوراطلاع عموم مراتب دردونوبت به فاصله ۱۵ روزآگهی میشوددرصورتی که اشخاص نسبت به صدورسندمالکیت متقاضی اعتراضی داشته باشندمیتوانندازتاریخ انتشاراولین آگهی به مدت دوماه اعتراض خودرابه این اداره تسلیم وپس ازاخذرسیدظرف مدت یک ماه ازتاریخ تسلیم اعتراض دادخواست خودرابه مراجع قضایی تقدیم نمایندبدیهی است درصورت انقضای مدت مذکورعدم وصول اعتراض طبق مقررات سندمالکیت صادرخواهدشد.
تاریخ انتشار نوبت اول: ۱۳۹۸/۱۰/۱۷
تاریخ انتشار نوبت دوم: ۱۳۹۸/۱۱/۰۲
سید مجتبی جواد زاده - رئیس ثبت اسنادواملاک تربت جام

اداره کل ثبت اسناد و املاک استان خراسان رضوی
اداره کل ثبت اسناد و املاک حوزه ثبت ملک تربت جام

هیات موضوع قانون تعیین تکلیف وضعیت ثبتی اراضی و ساختمان‌های فاقد سند رسمی
آگهی موضوع ماده۳ قانون وماده۱۳آئین نامه قانون تعیین تکلیف وضعیت ثبتی واراضی وساختمان‌های فاقدسندرسمی
برابرای شماره ۱۳۹۸۶۰۳۰۶۰۰۷۰۰۰۸۵۴-۱۳۹۸/۱۰/۰۷ هیات اول / دوم موضوع قانون تعیین تکلیف وضعیت ثبتی اراضی وساختمان‌های فاقدسندرسمی مستقردراحداثبتی حوزه ثبت ملک تربت جام تصرفات مالکانه بلا معارض متقاضی صنوبر عطاردی ملو فرزند عیسی بشماره شناسنامه ۰صادره از پائین جام در یک باب منزل نیمه اسکلت به مساحت ۲۲۰متر مربع پلاک۵ فرعی از ۳ اصلی اصلی مفروز و مجزی شده از پلاک ....فرعی از ....اصلی قطعه ..... واقع درخراسان رضوی بخش ۱۳ خریداری از مالک رسمی محمعلی رحمتی و رحمان محمدی اسماعیل اسدی و یوسف و دین محمد ایرانی علیخوجه و شاه محمد سالاری ذبیح الله افشاری و یاز قلیچ پهلوان فر و جانمیرزا غوریانی و ایوب ندایی محرزگردیده است. لذا به منظوراطلاع عموم مراتب دردونوبت به فاصله ۱۵ روزآگهی میشوددرصورتی که اشخاص نسبت به صدورسندمالکیت متقاضی اعتراضی داشته باشندمیتوانندازتاریخ انتشاراولین آگهی به مدت دوماه اعتراض خودرابه این اداره تسلیم وپس ازاخذرسیدظرف مدت یک ماه ازتاریخ تسلیم اعتراض دادخواست خودرابه مراجع قضایی تقدیم نمایندبدیهی است درصورت انقضای مدت مذکورعدم وصول اعتراض طبق مقررات سندمالکیت صادرخواهدشد.
تاریخ انتشار نوبت اول: ۱۳۹۸/۱۰/۱۷
تاریخ انتشار نوبت دوم: ۱۳۹۸/۱۱/۰۲
سید مجتبی جواد زاده - رئیس ثبت اسنادواملاک تربت جام

اداره کل ثبت اسناد و املاک استان خراسان رضوی
اداره کل ثبت اسناد و املاک حوزه ثبت ملک تربت جام

هیات موضوع قانون تعیین تکلیف وضعیت ثبتی اراضی و ساختمان‌های فاقد سند رسمی
آگهی موضوع ماده۳ قانون وماده۱۳آئین نامه قانون تعیین تکلیف وضعیت ثبتی واراضی وساختمان‌های فاقدسندرسمی
برابرای شماره ۱۳۹۸۶۰۳۰۶۰۰۷۰۰۰۸۶۱-۱۳۹۸/۱۰/۰۷ هیات اول / دوم موضوع قانون تعیین تکلیف وضعیت ثبتی اراضی وساختمان‌های فاقدسندرسمی مستقردراحداثبتی حوزه ثبت ملک تربت جام تصرفات مالکانه بلا معارض متقاضی هادی دادگر فرزند محمد بشماره شناسنامه ۳۵۵صادره از تربت جام در یک باب منزل به مساحت ۱۶۹/۷متر مربع پلاک فرعی از ۹۴-اصلی اصلی مفروز و مجزی شده از پلاک ....فرعی از ....اصلی قطعه ..... واقع درخراسان رضوی خریداری از مالک رسمی محمد دادگر محرزگردیده است. لذا به منظوراطلاع عموم مراتب دردونوبت به فاصله ۱۵ روزآگهی میشوددرصورتی که اشخاص نسبت به صدورسندمالکیت متقاضی اعتراضی داشته باشندمیتوانندازتاریخ انتشاراولین آگهی به مدت دوماه اعتراض خودرابه این اداره تسلیم وپس ازاخذرسیدظرف مدت یک ماه ازتاریخ تسلیم اعتراض دادخواست خودرابه مراجع قضایی تقدیم نمایندبدیهی است درصورت انقضای مدت مذکورعدم وصول اعتراض طبق مقررات سندمالکیت صادرخواهدشد.
تاریخ انتشار نوبت اول: ۱۳۹۸/۱۰/۱۷
تاریخ انتشار نوبت دوم: ۱۳۹۸/۱۱/۰۲
سید مجتبی جواد زاده - رئیس ثبت اسنادواملاک تربت جام

رونوشت آگهی حصر وراثت

نظربه اینکه بادام سربزی دارای شناسنامه شماره ۱۶۸ به شرح دادخواست به کلاسه۲/۹۸۱۲۶۳ ازاین شورا درخواست گواهی حصروراثت نموده وچنین توضیح داده که شادروان ابراهیم الهی به شناسنامه۹ درتاریخ ۱۳۹۸/۰۱/۰۱ دراقامتگاه دائمی خودبدرودحیات گفته وورثه حین الفوت آن مرحوم منحصراست به:
۱-بهرام الهی فرزند ابراهیم ش ش ۰۷۲۰۰۶۲۹۲۶ ت ت ۱۳۶۸/۱۰/۱۵ صادره از تربت جام فرزند متوفی
۲- عبدالرئوف الهی فرزند ابراهیم ش ش ۰۷۲۰۲۷۰۸۹۸ت ت ۱۳۷۱/۱۱/۱۰ صادره از تربت جام فرزند متوفی
۳- عبدالواحدالهی فرزند ابراهیم ش ش ۰۷۲۰۴۶۲۴۴۴ ت ت ۱۳۷۴/۰۹/۰۱ صادره از تربت جام فرزند متوفی
۴- اسماعیل الهی فرزند ابراهیم ش ش ۰۷۳۰۴۳۴۳۰۳ ت ت ۱۳۶۲/۰۱/۰۱ صادره از تربت جام فرزند متوفی
۵- گل جان الهی فرزند ابراهیم ش ش ۰۷۳۲۴۵۵۶۴۲ ت ت ۱۳۶۵/۱۱/۰۵ صادره از تربت جام فرزند متوفی
۶- بادام سربزی فرزند عبدالمجید ش ش ۰۷۳۰۲۶۷۴۷۴ ت ت ۱۳۳۶/۰۳/۰۳ صادره از تربت جام همسرمتوفی
اینک بالنجام تشریفات مقدماتی درخواست مزبوررا به استناد ماده ۳۶۲ ق امور حسبی یک نوبت آگهی می‌نماید تاهر کس اعتراضی داردویاوصیت نامه ازمتوفی نزد او می‌باشد ازتاریخ نشر آگهی ظرف مدت یکماه به شورا تقدیم دارد والا گواهی صادرخواهدشد.
شعبه دوم شورای حل اختلاف شهرستان تربت جام

آگهی فقدان سند مالکیت

نظربه اینکه محمود خدادادی به شماره ملی ۰۷۳۱۳۲۱۳۲۴ وکیل رسمی احمد خدادادی فرزند حسن به شماره شناسنامه ۱۰ مالک شدنانک پلاک ۱۱۱۳ فرعی از ۱۶۶- اصلی برابر وکالت شماره ۴۲۸۶۸-۱۳۹۸/۰۳/۰۷ دفتر ۲ تربت جام به استناد دوبرگ استشهادیه گواهی شده منضم به تقاضای کتبی جهت دریافت سند مالکیت المثنی نوبت اول به این اداره مراجعه کرده و مدعی است سند مالکیت سه دانگ مشاع از شدنانک یک قطعه زمین به شماره پلاک ۸۸۸ فرعی ۱۶۶- اصلی واقع در شهر تربت جام بخش ۱۳ مشهد ،که متعلق احمد خدادادی میباشد بعلت جابجایی مفقود گردیده است . با بررسی دفتر املاک معلوم شد سند مالکیت اولیه بشماره ۲۸۱۵۵۲ ذیل ثبت ۱۳۳۸۳ صفحه ۳۶۵ دفتر ۱۰۴ به نام وی صادر و تسلیم گردیده است دفتر املاک بیش از این حکایتی ندارد. لذا به استناد ماده ۱۲۰ آئین نامه قانون ثبت ،مراتب یک نوبت آگهی و متذکر هر کس نسبت به ملک مورد آگهی معامله ای انجام داده یا مدعی وجود سند مالکیت نزد خود می باشد، بایستی ظرف مدت ۱۰ روز از تاریخ انتشار آگهی اعتراض کتبی خود را به پیوست اصل سند مالکیت یا سند معامله رسمی به این اداره تسلیم نماید. بدیهی است در صورت عدم وصول اعتراض در مهلت مقرر ویا وصول اعتراض بدون ارائه سند مالکیت یا سند معامله رسمی نسبت به صدور سند مالکیت المثنی و تصمیم آن به متقاضی اقدام خواهد شد
تاریخ انتشار :۱۳۹۸/۱۱/۰۲
مالک فعلی :احمد خدادادی فرزند حسن بشماره شناسنامه ۱۰
نوع ملک : یک قطعه زمین
سید مجتبی جواد زاده - اداره ثبت اسناد و املاک تربت جام

رونوشت آگهی حصر وراثت

نظربه اینکه خداداد قاسم‌زاده سمنگانی دارای شناسنامه شماره ۰۷۳۱۷۱۴۴۸۲ به شرح دادخواست به کلاسه۳/۹۸۱۲۸۲ ازاین شورا درخواست گواهی حصروراثت نموده وچنین توضیح داده که شادروان فیض محمد قاسم زاده سمنگانی به شناسنامه۱۵۵ درتاریخ ۸۷/۰۲/۰۵ دراقامتگاه دائمی خودبدرودحیات گفته وورثه حین الفوت آن مرحوم منحصراست به:
۱-خداداد قاسم زاده سمنگانی فرزند فیض محمد ش ش ۰۷۳۱۷۱۴۴۸۲ ت ت ۱۳۵۵/۰۳/۲۹ صادره از تربت جام –فرزند متوفی
۲- تاج محمد قاسم زاده سمنگانی فرزند فیض محمد ش ش ۰۷۳۰۰۷۷۲۳۳ ت ت ۱۳۴۶/۰۱/۰۱ صادره از تربت جام –فرزند متوفی
۳- حنیفه قاسم زاده سمنگانی فرزند فیض محمد ش ش ۰۷۳۰۰۷۷۲۲۵ ت ت ۱۳۴۴/۰۱/۰۱ صادره از تربت جام –فرزند متوفی
۴- رابعه قاسم زاده سمنگانی فرزند فیض محمد ش ش ۰۷۴۹۰۵۴۳۷۹ ت ت ۱۳۳۶/۱۰/۰۵ صادره از تایباد –فرزند متوفی
۵- ظریفه قاسم زاده سمنگانی فرزند فیض محمد ش ش ۰۷۴۹۰۵۴۳۸۷ ت ت ۱۳۴۱/۰۱/۱۰ صادره از تایباد –فرزند متوفی
اینک بالنجام تشریفات مقدماتی درخواست مزبوررا به استناد ماده ۳۶۲ ق امور حسبی یک نوبت آگهی می نماید تاهر کس اعتراضی داردویاوصیت نامه ازمتوفی نزد او می‌باشد ازتاریخ نشر آگهی ظرف مدت یکماه به شورا تقدیم دارد والا گواهی صادرخواهدشد.
شعبه دوم شورای حل اختلاف شهرستان تربت جام

نیروگاه‌ها با کمبود گاز دست‌وپنجه نرم می‌کنند

محسن طرزطلب مدیرعامل شرکت تولید برق حرارتی گفت: در حال حاضر وزارت نفت حداکثر تلاش خود را برای تامین گاز نیروگاه‌ها می‌کند اما با این وجود مجبور به استفاده از سوخت مازوت و گازوییل در برخی از نیروگاه‌ها هستیم که لازمه حل این مساله مدیریت مصرف مشترکان است.

طرزطلب با بیان این‌که وزارت نفت برای تامین سوخت نیروگاه‌ها از هیچ تلاشی دریغ نکرده است، اظهار کرد: بی‌شک تامین سوخت خانگی در اولویت وزارت نفت قرار دارد اما باید به میزان مصرف نیز توجه شود، چراکه میزان تولید محدود است و افزایش مصرف گاز خانگی مشکلاتی را به‌وجود می‌آورد.وی با تاکید بر این مساله که افزایش مصرف در بخش خانگی موجب ایجاد مشکلاتی برای نیروگاه‌ها شده است، تصریح کرد: باتوجه به این‌که تامین برق یکی از اولویت‌های کشور محسوب می‌شود، حداکثر تلاش ما این است که این مساله مشکلی را برای تامین برق به وجود نیاورد.

■ نیروگاه‌ها از برنامه جا ماندند

به گفته مدیر عامل شرکت تولید برق حرارتی به علت این مساله حدود هفت تا هشت درصد از برنامه تعمیرات نیروگاه‌ها عقب هستیم اما تلاش ما این است که عملیات تعمیرات و نگهداری تا اردیبهشت

ماه انجام شود تا در پیک سال آینده دچار مشکل نشویم.طرزطلب ضمن گلایه از انتقادهای غیر منصفانه‌ای که درباره نیروگاه‌ها مطرح می‌شود، گفت: در شرایط فعلی کشور باید یک اتحاد و همبستگی برای حل مشکلات وجود داشته باشد و نباید با بیان انتقادهای بی‌معنا سرعت روند کار را کند کرد.

وزیر اقتصاد:

کالاهای لوکس ترخیص نمی‌شوند

فرهاد دژپسند وزیر امور اقتصادی و دارایی گفت: محدودیت‌های دولت باعث شده تا ۱۴۰۰ قلم کالا در گمرک باقی بماند و ترخیص نشود.وی با اشاره به اینکه صادرات و واردات کالاهای غیرنفتی از نظر وزنی ۲۰ درصد رشد داشته و از نظر ارزشی ۳ درصد منفی است، توضیح داد: علت پایین بودن رشد ارزشی کالاهای صادر شده این است که صادرکنندگان اعتقاد داشتند ارزشی که برای کالاهای صادراتی تعیین شده، بالا است بنابراین با در نظر گرفتن صحبت‌های آنان قیمت پایه نسبت به سال گذشته را ۳۰ درصد کاهش دادیم.دژپسند درباره دپوی مواد اولیه در گمرک کشور نیز گفت: نگهداشت کالا و مواد قبل از اظهارنامه گمرکی، دپو تلقی نمی‌شود و رسوب مواد اولیه، کالای سرمایه‌ای و مصرفی در گمرکات کشور به میزان ناچیز است، اما یکسری از کالاها با ثبت سفارش وارد گمرک کشور شده‌اند و به دلیل محدودیت‌های که دولت اعمال کرده است امکان ترخیص وجود ندارد و این موضوعی ربطی به عملکرد گمرک ندارد.وی با اشاره به

اینکه محدودیت‌های دولت باعث شده تا ۱۴۰۰ قلم کالا در گمرک باقی بماند و ترخیص نشود، افزود: از این تعداد کالا، مهلت برخی از آن‌ها به اتمام رسیده و برخی دیگر جزء کالاهای لوکس هستند و به همین دلیل نامه‌ای به دولت ارسال کردیم که کالاهای لوکس حذف، معدوم و یا جزو اموال تملیکی شوند، زیرا کالاهای لوکس ترخیص نمی‌شوند و سایر کالاها را دستگاه‌های مربوطه بررسی کند و اگر لازم است عرضه شوند.

یادداشت

واحدهای شناسنامه‌دار زیر تیغ

رضا شعاعی
کارشناس امور مالیاتی

وقتی برنامه ششم توسعه در سال ۱۳۹۵ به تصویب رسید در قانون بودجه سال ۱۳۹۵ درآمدهای مالیاتی ۱۰۱ هزار میلیارد تومان برآورد شده بود و وقتی جدول پیش‌بینی درآمدهای مالیاتی در برنامه ششم توسعه را بررسی می‌کنیم و درآمد مالیاتی سال ۱۴۰۰ را می‌بینیم که ۳۲۲ هزار میلیارد تومان پیش‌بینی شده است، و رشد ۳۰۰ درصدی را برای آن طی ۵ سال پیش‌بینی می‌کند، سوالات زیادی را به ذهن می‌آورد که چطور و از چه منابعی؟

■ واحدهای شناسنامه‌دار زیر تیغ

مجموعه قوانین کشور حدود ۱۲ هزار ماده است که حدود ۶ هزار ماده قانونی از این مجموعه می‌تواند یک فعالیت اقتصادی را در بر بگیرد. اگر تمام این قوانین را کنار بگذاریم و فقط به قانون مالیات‌های مستقیم و قانون مالیات ارزش افزوده توجه کنیم، آن وقت با ۳۳۷ ماده قانونی روبه‌رو می‌شویم که تا این زمان برای این تعداد ماده قانونی قریب به ۳ هزار و ۸۰۰ بخشنامه، آیین‌نامه، دستورالعمل و... صادر شده است که این تعدد احکام که به پیوست قوانین مالیاتی کشور اضافه شده نشان از تعدد سلایق و تغییرات زیاد در نحوه بررسی، تشخیص، رسیدگی و مطالبه مالیات‌ها و همچنین اعطای معافیت‌ها دارد. طی ۱۰ سال گذشته بیشترین فشار مالیاتی به واحدهای شناسنامه‌دار وارد شده و هر روز با تصویب احکام جدید، انتظارات از این واحدها و مدیران آنها بیشتر شده است تا جایی که فشار بیش از حد برای وصول مالیات و تحت فشار قراردادن پرسنل سازمان امور مالیاتی برای وصول حداکثری مالیات موجب شده با بهانه‌تراشی و عدم توجه به احکام موجود در قوانین یا بالا رفتن درصد خطای آنها در محاسبات، تعدد شکایت‌ها از سازمان امور مالیاتی در هیات‌های حل اختلاف و بعد سایر مراجع رسیدگی‌کننده بسیار افزایش یابد و موجی از نارضایتی و دلسردی در فعالان اقتصادی فراهم کند.

تا این مرحله برخی از صاحبنظران معتقدند این فشارها همگی در جهت شفافیت بیشتر و افزایش گستره چتر مالیاتی صورت گرفته و در تلاش برای جلوگیری از فرارهای مالیاتی نیز موثر بوده است که این هم تا حدودی درست است، اما از آنجایی که بحران‌های اقتصادی دو دهه گذشته همیشه یک فعال اقتصادی را در شرایط جدیدی قرار داده و برای برون‌رفت از شرایط پیش آمده و نجات جان واحد خود با اقداماتی همچون افزایش سرمایه، اخذ تسهیلات و بسیاری از روش‌های دیگر تامین مالی سعی کرده تا زنده بماند و بتواند در چرخه تولید و اقتصاد باقی بماند، به ناچار بعضا به روش‌های غیرمتعارف رو آورده که اگر هر یک از دولتمردان و قانون‌گذاران و پرسنل سازمان‌های تابعه در آن شرایط قرار می‌گرفتند، چه بسا رفتارهای عجیب‌تری را شاهد بودیم، ولی با این حال فعالان اقتصادی در حدود متعارف بر اساس آگاهی خود از قوانین پیچیده در کشور، مالیات خود را پرداخته‌اند که البته با بسیاری بی‌مهری و فشار و بی‌توجهی به اصل سرمایه و انگیزه آنها روبه‌رو بوده است.

تمامی این موارد قطعا برای مقاصد برنامه‌ریزی شده دولت‌ها و نهادهای حاکمیتی بوده که بتوانند با جایگزینی درآمدهای داخلی از فروش نفت و سایر منابع خام جلوگیری و برای آینده برنامه‌ریزی کنند، اما اطلاع ندارند که کار از جای دیگری رو به خرابی گذاشته و تولید کشور نیز هدف قرار گرفته و آمارها نشان می‌دهد که کشور ما در بهبود فضای کسب و کار و کارآفرینی به رتبه ۱۶۵ در تمام دنیا رسیده و به گفته بسیاری از فعالان عرصه اقتصادی ایجاد کسب و کار و بقای آن در این شرایط به یک معجزه نیاز دارد و حالا ما در این شرایط بحرانی همچنان چشم‌های خود را بسته‌ایم و فقط انتظار درآمدهای بیشتری از حوزه مالیات داریم.

این امر به‌صورت همزمان موجب فرار سرمایه و تعطیلی واحدهای اقتصادی و دلزدگی جامعه فعلی که زیر چتر مالیاتی هستند از یک طرف و از طرف دیگر افزایش فشار بر پرسنل سازمان مالیاتی و کاهش انگیزه برای رعایت اصول و مطالبه مالیات بحق را به همراه خواهد داشت و تبعات اعمال این روش و افزایش انتظار وصول درآمدهای مالیاتی در کوتاه‌مدت بسیار مخرب خواهد بود. سازمان امور مالیاتی، ستاد مبارزه با مفاسد اقتصادی زیر نظر قوه‌قضائیه، ستاد مبارزه با پولشویی و بسیاری از نهادهای دیگر مشابه اینها با قدرت سعی در کشف فساد می‌کنند که البته درست است ولی شروع و بررسی پرونده مودیان و افرادی که به آنها رجوع می‌شود به نوعی است که نگرانی را القا و فعال اقتصادی بار دیگر به‌جای اینکه زمان کافی برای حل مسائل کلیدی خود برای بقا و ادامه در این وضعیت تحریم‌ها و... را داشته باشد باید به جمع‌آوری مستندات سال‌های بسیار قبل خود مشغول شود و سوال اینجاست که آیا این دورشدن از اصل موضوع، خسارت بیشتری برای کشور ندارد؟ در حالی که در عدم وصول بخشی از این درآمدهای مالیاتی سازمان‌ها و قانون‌گذاران نقش دارند و مقصرند.

اقتصاد دولتی؛ الگویی مستولی و طولانی

استفاده از اهرم‌های کنترل مستقیم بر بازار، صادرات و واردات، تعیین استراتژی توسعه، برنامه‌ریزی، اجرا، تولید و در یک کلام تمرکز و اداره هر چیز و همه چیز در دست دولت، نمادهای عملی اقتصاد دولتی به شمار می‌آید.

یکی از مکاتب مهم اقتصادی، اقتصاد دولتی است و به باور صاحبنظران، اقتصاد دولتی مکتبی برجسته در ایران است. اقتصاد دولتی یا متمرکز، نظام اقتصادی است که فعالیت‌هایش در کنترل و اختیار دولت قرار دارد.

در نگرش افراطی به این نوع نظام اقتصادی، مالکیت خصوصی نادیده گرفته شده و فعالیت بخش خصوصی با محدودیت‌های بسیار زیادی مواجه و فرض بر این است که مالکیت ابزار تولید عمومی است و فعالیت‌های اقتصادی از جانب دولت هدایت می‌شود. در واقع، در نظام اقتصادی دولتی فقط مالکیت ابزار تولید در انحصار دولت نیست بلکه عوامل و منابع تولید و شبکه‌های توزیع نیز در اختیار دولت است.

در اقتصاد دولتی، دولت بر بخش‌های مختلف اقتصاد کنترل دارد و تولید، توزیع و فروش با کنترل کامل دولت انجام می‌شود. به باور اقتصاددانان نزدیک به ۸۰ درصد از فعالیت‌های اقتصادی در بخش دولتی و ۲۰ درصد فعالیت‌ها مربوط به بخش خصوصی و تعاونی است. نقش دولت در قیمت‌گذاری، تعیین نرخ ارز و نرخ تعرفه، کنترل تجارت و سرمایه‌گذاری کلان و

در صنایع سنگین چشم‌گیر و پررنگ است.

در زمینه خاستگاه اقتصاد دولتی در سده بیستم می‌توان به بحران اقتصادی دهه ۳۰ میلادی و بیکاری فراگیری که در تمامی دنیا مشکل‌زا شده بود، بازگشت.

در این پیوند، «جان مینارد کینز» اقتصاددان برجسته سده بیستم بود که نیاز به مداخله دولت در اقتصاد را مطرح کرد. صاحبنظران کینزی بر این باورند که برخلاف آنچه اقتصاددانان پیش از کینز عنوان کرده‌اند، اقتصاد همواره در تعادل نیست بلکه این امکان وجود دارد که اقتصاد در وضعیت رکودی به تعادل برسد و بازار توانایی تسویه بیکاری را نداشته باشد. کینزین‌ها در این حالت مداخله دولت را جایز می‌دانند و عنوان می‌کنند که دولت با مدیریت تقاضا می‌تواند تولید ناخالص داخلی را افزایش دهد و اقتصاد را از رکود خارج کند.حجم عظیمی از اقتصاد ایران سال‌ها به دست دولت اداره شده و به عبارتی دیگر همچنان اقتصاد ایران دولتی است. هر چند گفتمان‌های سیاسی داعیه این را دارند که سعی دارند به کوچک‌سازی دولت بپردازند اما همچنان اقتصاد دولتی میدان‌داری می‌کند.

تقویت اقتصاد دولتی در ایران پس از انقلاب به جریان چپ سنتی اسلامی به عنوان گفتمان غالب در دهه ۶۰ باز می‌گردد که بیشتر ارکان حکومت را در طی آن دهه در انحصار خود داشت. به عبارتی نخبگان سیاسی در دهه ۶۰ اغلب از جریان چپ سنتی بودند. چپ سنتی با خصوصی‌سازی گسترده واحدهای تولیدی مخالف بود و آن را تنها به طور محدود می‌پذیرفت.چپ‌های سنتی معتقد بودند که بخش‌های مادر و راهبردی اقتصاد باید همیشه در مالکیت دولت باشد. چپ‌ها در آن برهه سرمایه داری سنتی و مدرن را رد می‌کردند. از دیدگاه چپ سنتی، عدالت اجتماعی نسبت به توسعه و رشد اقتصادی از اولویت بالاتری برخوردار است. این طیف توسعه اقتصادی را تنها از طریق حفظ استقلال و عدالت اجتماعی با مفاهیم مورد نظر خود پذیرا بود.

جریان چپ طرفدار مداخله فعال دولت در امور اقتصادی است و اعتقاد دارد که پیشبرد اقتصاد فقط از طریق دستگاه‌های دولتی ممکن است. این جریان به اقتصادی متمرکز اعتقاد دارد که دولت در آن کنترل‌کننده است و مداخله اساسی دارد و مردم بیشتر در چارچوب تعاونی‌ها فعالیت‌های اقتصادی می‌کنند.

بر این اساس، استفاده از اهرم‌های کنترل مستقیم دولتی بر بازار، صادرات و واردات، تعیین استراتژی توسعه، برنامه‌ریزی، اجرا، تولید و در یک کلام تمرکز و اداره هر چیز و همه چیز در دست دولت نمادهای عملی این رویکرد بود.

رویکرد اقتصاد دولتی در میان جریان‌های سیاسی کماکان به شیوه‌های مختلف بروز و ظهور دارد، هر چند گفتمان‌های سیاسی معتقدند که به دنبال شیوه‌های نوینی در مشی اقتصادی خود هستند. در واقع از نسبت‌سنجی جریان‌های سیاسی با برنامه‌های کلان اقتصادی که دنبال می‌کنند، دقیق‌تر می‌توان خاستگاه سیاسی آنها را شناخت.

در مواجهه با اقتصاد دولتی، سه رویکرد وجود دارد؛ دسته‌ای از اقتصاددانان معتقدند که باید به سمت اقتصاد آزاد حرکت کنیم، دسته دوم بر این باورند که به دلیل شرایط اقتصادی کشور گذر از اقتصاد دولتی چندان ساده نیست و حداقل بر نقش نهادهای اجتماعی، سیاسی و اقتصادی در تعیین وقایع اقتصادی تاکید می‌کنند. دسته سوم مسیر بینابینی را پیش‌بینی می‌کنند و معتقدند اقتصاد راهکار دوگانه نه دولتی نه آزاد می‌خواهد.

با این حال به نظر می‌رسد حرکت از اقتصاد دولتی به سمت اقتصاد آزاد روندی زمانبر بوده و نیازمند تقویت زیرساخت‌های اقتصادی و پایه‌های اقتصاد ملی است. بنابر این گفتمان‌هایی همچون گفتمان راست مدرن که دنبال اقتصاد آزاد بود نتوانست از عوارض حرکت شتابان به سوی این الگو آن جلوگیری کند. همچنین چپ‌های سنتی که بر اقتصاد دولتی صرف تکیه می‌کردند متهم به مانع‌تراشی بر سر راه توسعه همه‌جانبه شدند. البته این نکته را باید در نظر گرفت که زمینه و زمانه بهره بردن از رویکردهای اقتصادی امری برجسته و گریزناپذیر است.

نخستین توربین ملی در شبکه انتقال گاز ایران راه‌اندازی شد

محسن مظلوم فارسی‌باف مدیر پژوهش و فن‌آوری شرکت ملی گاز از دستیابی جمهوری اسلامی ایران به دانش فنی نخستین توربین ملی گازی خبر داد و گفت: این توربین ۲۵ مگاواتی با دانش ایرانی در تاسیسات تقویت فشار دهق راه اندازی شده است.

مظلوم فارسی‌باف با اشاره به دستیابی ایران به دانش فنی طراحی و ساخت توربین های ۲۵ مگاواتی کاربردی در صنایع گاز کشور، گفت: توربین ۲۵ مگاواتی ساخت داخل با دانش ایرانی در تاسیسات تقویت فشار دهق نصب و راه اندازی شده است.

مدیر پژوهش و فن‌آوری شرکت ملی گاز ایران با اعلام اینکه نصب و راه اندازی این توربین گازی ایرانی تاکنون بالغ بر ۲۴ هزار ساعت کار بدون نقص داشته است، تصریح کرد: این توربین با حمایت شرکت گاز و مشارکت توربوکمپرسور نفت طراحی و ساخته شده است.این مقام مسئول با بیان اینکه دومین گام به منظور دستیابی کامل به دانش طراحی و ساخت توربین های گازی در کشور، طراحی و تولید نسل جدید توربین های ۲۷ مگاواتی است، بیان کرد: توربین های جدید برای شرایط خاص عملیاتی در

صنعت گاز در دست طراحی و تولید است.

وی همچنین از برنامه ریزی برای طراحی و ساخت پیگ های هوشمند در صنعت گاز خبر داد و یادآور شد: اولین پیگ هوشمند برای لوله ۵۶ اینچی فرآیند برگزاری مناقصه و انتخاب پیمانکار را پشت سر می گذارد و سال آینده رسما ساخت این پیگ با مشارکت شرکت های دانش بنیان ایرانی کلید خواهد خورد.

مظلوم فارسی‌باف همچنین از دستیابی ایران به دانش فنی و ساخت پیگ هوشمند برای خطوط لوله ۳۰ اینچی گاز خبر داد و گفت: بهره برداری آزمایشی از این توربین ها در شبکه انتقال گاز کشور آغاز شده و با پایان مراحل بهره برداری آزمایشی، تولید انبوه با تکنولوژی کاملا بومی و ایرانی از سال ۹۹ آغاز خواهد شد.

مدیر پژوهش و فن آوری شرکت ملی گاز ایران یکی از مهمترین برنامه های در دست اقدام را افزایش مشارکت شرکت های دانش بنیان و استارتاپ ها با هدف بومی سازی اقلام پرمصرف کالایی در سطح شرکت گاز عنوان کرد و اظهار داشت: در این راستا در قالب چهار گروه اصلی کالایی، بیش از ۶۰ هزار قلم کالای پرمصرف برای تولید و ساخت بومی نشان گذاری شده است.

وی با اشاره به تعریف شناسنامه پژوهش و فن آوری برای هر یک از این کالاهای پرمصرف، خاطرنشان کرد: شرکت گاز به دنبال خودکفایی و بی نیاز کردن صنایع پالایش، انتقال و توزیع گاز از کالاهای وارداتی با مشارکت حداکثری شرکت‌های دانش بنیان ایرانی در شرایط تحریم های غیرقانونی است.

۴ هزار میلیارد تومان اعتبار برای پرداخت وام ۱۴درصدی به صادرکنندگان

یک مقام مسئول با تشریح جزئیات بسته حمایت از صادرات که به زودی از سوی معاون اول رئیس‌جمهور ابلاغ می‌شود، گفت: ۴هزار میلیارد تومان اعتبار برای پرداخت با نرخ ۱۴درصدی به صادرکنندگان اختصاص یافت.

احسان قمری با بیان اینکه همه ساله بسته حمایت از صادرات غیرنفتی به وسیله ستاد فرماندهی اقتصاد مقاومتی ابلاغ می‌شود، گفت: در قالب این بسته، مشوق‌ها و حمایت‌های صادراتی که سازمان توسعه تجارت ایران، وزارت صنعت معدن و تجارت و سایر نهادهای درگیر در صادرات برای ارائه به صادرکنندگان تدارک می‌بینند، در قالب این بسته تدوین شده و به نوعی، ضمانت اجرایی پرداخت مشوق‌های صادراتی دولت به صادرکنندگان قرار می‌گیرد.

مدیرکل دفتر خدمات بازرگانی سازمان توسعه تجارت ایران با اشاره به سیاست‌های کلی اقتصاد مقاومتی و تمرکز بر صادرات در نه بند از ده بند آن افزود: مقام رهبری در یکی از بندهای این سیاست‌ها، بر تشویق و حمایت از صادرکنندگان تأکید نموده‌اند که این

امر، مسئولیت ما را در تدوین بسته حمایت از صادرات سنگین‌تر می‌کند؛ به نحوی که جمله معروف «درون‌گرایی و برون‌زایی اقتصاد» بر محوریت صادرات متمرکز است؛ این در حالی است که خوشبختانه با هماهنگی که با سازمان برنامه و بودجه و وزارت امور اقتصادی و دارایی صورت گرفته، بسته حمایت از صادرات غیرنفتی در سازمان توسعه تجارت ایران تدوین شد و به تأیید وزرای صنعت معدن و تجارت، امور اقتصاد و دارایی و رئیس سازمان برنامه و بودجه رسیده و ظرف روزهای آینده از سوی معاون اول رئیس‌جمهور و رئیس ستاد فرماندهی اقتصاد مقاومتی، ابلاغ خواهد شد.

قمری در تشریح شاخصه‌های این بسته حمایتی افزود: بسته حمایت از صادرات غیرنفتی در دو بخش تسهیلات بانکی و مشوق‌های صادراتی متمرکز خواهد بود که بخش مرتبط با وام‌های بانکی، به وسیله نظام بانکی کشور به صادرکنندگان پرداخت می‌شود و در حوزه مشوق‌های صادراتی نیز، سازمان برنامه و بودجه، منابع تعیین شده را به سازمان توسعه تجارت ایران تخصیص می‌دهد تا در قالب ۱۱ سرفصل، به صادرکنندگان پرداخت شود.

وی گفت: بر مبنای ماده یک بسته حمایت از صادرات غیرنفتی که به منابع صندوق توسعه ملی اشاره دارد، این صندوق اعلام آمادگی کرده که ۲ هزار میلیارد تومان از منابع خود را به عنوان سرمایه در گردش به واحدهای تولیدی-صادراتی اختصاص دهد که البته این بخش از پرداخت صندوق توسعه ملی از طریق سپرده‌گذاری در بانک‌های عامل صورت می‌گیرد و بانک‌های طرف قرارداد نیز به همان میزان آورده صندوق، منابع به این امر اختصاص داده تا وام با نرخ ترجیحی و یارانه‌ای به صادرکنندگان ارائه شده و در مدت دو سال از سوی صادرکننده بازپرداخت شود.

خبر کوتاه

تصمیم عجیب کمیسیون تلفیق به نفع نجومی بگیران

اقدام عجیب کمیسیون تلفیق در کاهش نرخ و تعداد پلکان مالیات حقوق در بودجه۹۹،علاوه بر تبعات زیانبار اقتصادی-اجتماعی،موجب افزایش نارضایتی مردم و کاهش۵هزارمیلیاردتومانی منابع درآمدی دولت می شود.کمیسیون تلفیق در اقدامی تعجب برانگیز، به کاهش نرخ و تعداد پلکان‌های مالیات حقوق در لایحه بودجه ۹۹ رأی داد. این اقدام علاوه بر تبعات زیانبار اقتصادی-اجتماعی، موجب افزایش نارضایتی مردم و کاهش ۵ هزار میلیارد تومانی منابع درآمدی دولت می‌شود. بر این اساس از سال ۹۹، کسی که ۱۰ میلیون تومان حقوق می‌گیرد، به جای پرداخت ۱.۱ میلیون تومان مالیات، تنها ۷۰۰ هزار تومان مالیات پرداخت خواهد کرد که معادل کاهش ۴۰ درصدی مالیات پرداختی قشر پردرآمد خواهد بود.دولت طی دو سال گذشته بر اجرای روش دوپله ای مشابه ماده ۸۵ قانون مالیات‌های مستقیم در لوایح بودجه ۹۷ و ۹۸، اصرار داشت اما نهایتاً در دو سال قبل، این مالیات به صورت روش پنج پله‌ای (از ۱۰ درصد تا ۳۵ درصد) تصویب و با قالب زیر به مرحله اجرا درآمد.برای اولین بار پیشنهاد دولت در بند «الف» تبصره ۶ لایحه بودجه ۹۹ در مورد پله‌های مالیات بر درآمد کارکنان دولتی و غیردولتی مطابق با قوانین بودجه سال‌های ۹۷ و ۹۸ به صورت روش پنج پله‌ای (از ۱۰ درصد تا ۳۵ درصد) ارائه شد. علاوه بر این، دولت کارانه پزشکان (اعضای هیئت علمی دانشگاه‌های علوم پزشکی) را مشابه بند «الف» تبصره ۶ قانون بودجه ۹۸، مشمول مالیات پلکانی با مدل مذکور کرد.به عبارت بهتر، نرخ مالیات بر درآمد کارکنان دولتی و غیردولتی به همراه مزایا و کارانه در بودجه ۹۹ تا ۳ میلیون تومان معاف و مازاد بر آن طبق جدول زیر مشمول مالیات می‌شد:اما این پیشنهاد که اولین بار توسط دولت مطرح شده بود، در جریان بررسی لایحه بودجه در روز چهارشنبه ۱۱ دی ماه توسط کمیسیون تلفیق رد شد.این کمیسیون اجرای مدل دو پله‌ای (۱۰ و ۲۰ درصد) که مندرج در ماده ۸۵ قانون مالیات‌های مستقیم بود را تصویب کرد. بر این اساس از سال ۹۹، به عنوان نمونه، کسی که ۱۰ میلیون تومان حقوق می‌گیرد، به جای پرداخت ۱.۱ میلیون تومان مالیات، تنها ۷۰۰ هزار تومان مالیات پرداخت خواهد کرد که معادل کاهش ۴۰ درصدی مالیات پرداختی خواهد بود.طبق این الگو، بین کسی که ۳ میلیون تومان حقوق می‌گیرد و کسی که ۲۱ میلیون تومان حقوق می‌گیرد، هیچ تفاوتی نیست. در ضمن پله دوم از ۷ برابر سقف معافیت مالیاتی یعنی از حقوق ماهیانه بالای ۲۱ میلیون تومان آغاز می‌شود و به شکل زیر در می‌آید:این اقدام کمیسیون تلفیق، تبعات اجتماعی، اقتصادی و بازتوزیعی در پی خواهد داشت. در شرایطی که بودجه کشور در معرض خطر کسری ۱۵۰ هزار میلیاردی تومانی است، این اقدام تنها به کاهش درآمدهای دولت و گسترش شکاف طبقاتی منجر خواهد شد. پیش بینی می‌شود درآمدهای دولت از محل این مالیات حدود ۵ هزار میلیارد تومان کاهش یابد.پله‌های بیشتر در مدل‌های مالیات‌ستانی این امکان را به حاکمیت می‌دهد که تفکیک بهتری بین طبقات درآمدی از نظر پرداخت مالیات برقرار کند. چنین رویکردی موجب خواهد شد افراد با درآمد کمتر مالیات کمتری بپردازند و افراد با درآمد بیشتر، به نسبت درآمد خود، مالیات بیشتری بپردازند. این مسئله نشانگر مترقی بودن یک نظام مالیاتی و موجب کارآیی بیشتر آن از نظر اهداف بازتوزیعی و درآمدی خواهد بود.نکته دیگر در این زمینه رسمیت‌بخشی غیرمستقیم حاکمیت به حقوق‌های نجومی و عدم برخورد جدی با آن است.

خبر کوتاه

مدیر کل راه و شهرسازی استان خبرداد؛

رفع تصرف و تعرض ۱۰ هزار مترمربع از اراضی ملی درقم

قم- یقینی -خبرنگاریادگار امروز: مدیر کل راه و شهرسازی استان قم گفت: با تلاش ماموران این یگان در حدود ۱۰ هزار مترمربع از اراضی ملی به ارزش ۳۴ میلیارد ریال در سال ۱۳۹۸ در سطح استان رفع تصرف و به بیت المال بازگردانده شد. به گزارش اداره ارتباطات و اطلاع رسانی اداره کل راه و شهرسازی استان قم، حسن صبوری، گفت: حدود ۱۰ هزار مترمربع از اراضی ملی به ارزش ۳۴ میلیارد ریال در سال ۱۳۹۸در سطح استان قم توسط مامورین یگان حفاظت از دست زمین خواران و افرادی که در سال های قبل اقدام به تصرف اراضی نموده بودند بازپس گرفته و به بیت المال بازگردانده شد. صبوری افزود: همچنین دو مورد اجرای احکام به مساحت بالغ بر ۸۵۰۰ متر مربع به ارزش ۶ میلیارد ریال نیز توسط این یگان در دی ماه ۹۸ انجام گرفته است. وی ادامه داد: بیش از ۸۰ درصد اراضی ملی توسط یگان حفاظت پایش شده و اطلاعات افراد متصرف با نام و مشخصات به معاونت املاک و حقوقی این اداره کل اعلام شده است. مدیر کل راه و شهرسازی استان قم توضیح داد: حدود ۱۶۰۰۰هکتار از اراضی ملی استان مورد راستی آزمایی قرار گرفته و تا کنون بیش از ۱۲۰ نفر متصرف برای پیگیری های بعدی به معاونت املاک و حقوقی اعلام شده است. صبوری ادامه داد: راستی آزمایی ها به صورت میدانی و با حضور در املاک و اراضی ملی و دولتی توسط واحدهای گشت این یگان صورت گرفته است. مدیر کل راه و شهرسازی استان قم خاطر نشان ساخت: یگان حفاظت بدون اغماض با سودجویان و متعرضین به اراضی ملی به صورت جدی و قانونی برخورد می کند.

مدیرعامل آب منطقه‌ای مازندران تاکید کرد؛

ضرورت توانمندسازی جوامع محلی در مدیریت بحران سیلاب

ساری - امیری فر-خبرنگاریادگار امروز:

به گزارش روابط عمومی آب منطقه‌ای مازندران: دکتر محمدابراهیم یخکشی مدیرعامل آب منطقه‌ای مازندران در جلسه کارگروه سیل و مخاطرات دریایی استان با اشاره به تعدد سیلاب و ضرورت پیش‌بینی، پیشگیری و کاهش خطر گفت: کارگروه باید با سیاست‌گذاری‌هایی که انجام می‌دهد بتواند متناسب با شرایط استان به سمت یک سیستم هوشمند با بهره‌گیری از مشارکت جوامع محلی بحران سیل رامدیریت کند. مدیرعامل آب منطقه‌ای مازندران سیستم محلی هشدار سیل در استان را یک درس‌آموخته و تجربه از سیلاب سال ۹۷ ذکر کرد و گفت: این سیستم نیمه‌هوشمند کمک کرد تا بتوانیم با استفاده از ظرفیت افراد مؤثر جوامع محلی، سیلاب‌های سال ۹۸ را که حجم آن کمتر از سیلاب سال گذشته نبود با کمترین خسارت در برخی رودخانه‌ها از جمله تالار به حداقل برسانیم. وی با تأکید بر ضرورت توسعه این سیستم محلی در سایر رودخانه‌های استان خواستار بهبود و توسعه ایستگاه‌های آب و هواشناسی و تجهیز آن شده و تصریح کرد: اطلاعات اخذ شده باید در کمترین زمان ممکن در اختیار واحدهای محلی قرار گیرد و از سویی از ظرفیت سیستم پیش‌بینی هواشناسی نیز به نحو مطلوب‌تر در این سیستم استفاده شود. در این جلسه داداش‌پور جانشین مدیریت بحران استان مازندران نیز انجام اقدامات مدیریتی در شرایط بحرانی را بسیار سخت و دشوار اعلام کرد و گفت: تصمیم‌گیری در شرایط بحرانی با توجه به محدودیت امکانات و دشواری کار نیازمند ریسک‌پذیری زیاد بوده، لذا باید تلاش کنیم اقدامات پیشگیرانه‌مان را توسعه داده و آسیب‌ها و مناطق آسیب‌پذیر و علل آن را شناسایی کنیم و این نیازمند مشارکت همه دستگاه‌ها است. داداش‌پور مشارکت جوامع محلی را در امر مدیریت بحران سیل مهم برشمرد و گفت: در قانون جدید مدیریت بحران به این مهم توجه جدی شده و انشاءالله در آیین نامه اجرایی آن که به زودی از سوی دولت ابلاغ می‌شود، بسیاری از مشکلات این بخش کاهش یابد.

شهردار ساری:

تأخیر در انجام پروژه نیروگاه زباله سوز به ضرر مردم است

ساری - یادگار امروز – امیری فر؛ عباس رجبی شهردار مرکز استان با تاکید بر ضرورت تسریع عملیات اجرایی نیروگاه زباله سوز گفت: پیمانکاران اقدامات لازم برای تسریع در اتمام پروژه نیروگاه زباله سوز را مدنظر قرار دهند. به گزارش روابط عمومی و امور بین الملل شهرداری ساری صبح امروز دوشنبه عباس رجبی شهردار مرکز استان از پروژه نیروگاه زباله سوز ساری بازدید کرد. شهردار ساری در این بازدید با تاکید بر ضرورت تسریع کار توسط پیمانکاران، تأخیر در انجام این پروژه را به زیان مردم دانست و گفت: پیمانکاران اقدامات لازم برای تسریع در اتمام پروژه نیروگاه زباله سوز را مدنظر قرار دهند؛ چراکه تأخیر در بهره برداری از آن به ضرر مردم و شهروندان خواهد بود. رجبی، نماینده شهرداری در اجرای پروژه نیروگاه زباله سوز را به ارائه توضیحات روزانه از روند پیشرفت این پروژه موظف کرد و بیان داشت: ضرورت دارد نماینده شهرداری بصورت روزانه گزارش روند پیشرفت پروژه را ارائه دهد تا تصمیمات لازم برای رفع موانع و مشکلات احتمالی اتخاذ گردد. گفتنی است، نیروگاه زباله سوز ساری به حجم ۴۵۰ تن با سه خط موازی با ظرفیت هرکدام روزانه ۱۵۰ تن در شهرک صنعتی شماره یک در حال احداث است.

شرکت مخابرات ایران رتبه اول فروش در بین شرکت‌های گروه ارتباطات و مخابرات کسب کرد

قزوین - مریم نقدی-خبرنگاریادگار امروز: شرکت مخابرات ایران، رتبه اول فروش را در بین شرکت‌های گروه ارتباطات و مخابرات کسب کرد. به گزارش اداره کل ارتباطات و امور بین‌الملل شرکت مخابرات ایران، بر اساس رتبه‌بندی تخصصی ۱۰۰ شرکت بزرگ کشور توسط سازمان مدیریت صنعتی، از شرکت‌های پیشرو که بر اساس روند رشد طی ۴ سال اخیر بیشترین رشد سریع را داشته‌اند، تقدیر به عمل می‌آید که در این بین مطابق با رتبه‌بندی IMI-۱۰۰، شرکت مخابرات ایران در اکثر بخش‌ها در رتبه‌های برتر قرار گرفته است. این گزارش می‌افزاید شرکت مخابرات ایران در بین تمام شرکت‌های گروه ارتباطات و مخابرات کشور در سال ۱۳۹۸، رتبه اول شاخص فروش و در بین ۱۰۰ شرکت بزرگ کشور، رتبه چهارم از نظر شاخص ارزش‌افزوده را به خود اختصاص داده است. بر اساس این گزارش، سازمان مدیریت صنعتی با هدف تولید اطلاعات در مورد بنگاه‌های اقتصادی کشور و شفاف‌سازی فضای کسب‌وکار، ارائه تصویری روشن از جایگاه بنگاه‌های اقتصادی و گروه‌های صنعتی مختلف و گسترش رقابت بین بنگاه‌های اقتصادی کشور «رتبه بندی شرکت‌های برتر ایران» را با معیارهای روشن و معتبر جهانی انجام می دهد. حضور شرکت ها در این فهرست ها، زمینه مناسبی را برای ارتقای برند ملی و بین المللی، توسعه بازار، سرمایه گذاری و یافتن شرکای داخلی و خارجی فراهم می آورد. گفتنی است مراسم اهدای جوایز به شرکت های برتر طی مراسمی با حضور وزرای مربوط، مقامات و سیاست گذاران اقتصادی و صنعتی کشور و مدیران شرکت‌های برتر ایران در «همایش شرکت‌های برتر ایران» برگزار شد.

در نشست مشترک ستاد صیانت از حقوق شهروندی مطرح شد؛

ترویج منشور «حقوق شهرنشینی» اولویت فرهنگسراها در سال ۹۹

مشهد-مرضیه یاری-خبرنگاریادگار امروز : انجام بررسی‌های متعدد روی سند راهبردی فرهنگ شهروندی به این نتیجه رسیدیم که علاوه‌بر تفکیک زباله و رعایت حق عابرپیاده، هویت و حس تعلق به شهر است که می‌تواند به عنوان هدف اصلی این سند باشد و سایر مسائل فرهنگی در ذیل آن پیگیری شود.

نشست مشترک ستاد صیانت از حقوق شهروندی با هدف بررسی نقش فرهنگسراها و ادارات اجتماعی و فرهنگی مناطق سیزده‌گانه در تبیین، اطلاع‌رسانی و فرهنگسازی برای منشور حقوق شهرنشینی در مشهد برگزار شد. محمد محسن مصحفی، معاون شهردار و رییس سازمان اجتماعی و فرهنگی شهرداری مشهد در این نشست ضمن اشاره به ضرورت رعایت منشور حقوق شهرنشینی در جامعه گفت: زندگی جمعی بیش از سه میلیون نفر در یک چهارچوب جغرافیایی محدود نظیر شهر، تعاملات و روابط میان آن‌ها نیازمند رعایت قواعد و قوانینی است که ما گاه چنان که شایسته است به آن توجه نمی‌کنیم، بنابراین افراد در حوزه‌های مختلف زندگی روزمره به صورت مداوم با یکدیگر دچار چالش شده و از نظر روحی فرسوده می‌شوند.وی با اشاره به اینکه شورای اسلامی شهر با انجام اقداماتی نظیر تصویب منشور حقوق شهرنشینی تلاش کرده است زمینه را برای حرکت شهر مشهد به سوی جامعه مطلوب تر آماده سازد، تصریح کرد: یکی از اولویت های اصلی فرهنگسراها در سال جاری و سال ۱۳۹۹ ترویج منشور حقوق شهرنشینی است که این تلاش برای ترویج منشور حقوق شهرنشینی در مشهد و انتقال آموزه‌های آن به شهروندان، به مرور در طول زمان نتیجه خواهد داد.

در ادامه این نشست رییس کمیسیون حقوقی شورای اسلامی شهر مشهد، گفت: در کارگروه فرهنگ و هنر کمیسیون فرهنگی شورای شهر مشهد تلاش می‌شود تا آموزش‌های فرهنگ شهروندی از طریق فرهنگسراها و با زبان فرهنگ و هنر در میان شهروندان ترویج شود.سید محسن حسینی‌پویا با اعلام اینکه تصویب منشور حقوق شهرنشینی در مدیریت شهری مشهد در مقایسه با سایر شهرهای کشور اقدامی بی‌سابقه محسوب می‌شود، ادامه داد: در کمیسیون فرهنگی شورای شهر ۱۳۹ بند منشور حقوق شهرنشینی با سند راهبردی فرهنگ شهروندی تطبیق داده شده است.

همچنین در این نشست، مشاور حقوقی شهردار مشهد گفت: مشهد از لحاظ بهداشت و استانداردهای شهرسازی از وضعیت مطلوبی برخوردار است، اما در حوزه اجتماعی و فرهنگ شهرنشینی با مشکلات جدی روبه‌رو است که باید بهبود پیدا کند.

عباس شیخ‌الاسلامی با تاکید بر اجرایی کردن منشور حقوق شهرنشینی، اظهار کرد: اجرای منشور حقوق شهرنشینی و کمک به احیای حقوق مردم فرایندی زمان‌بر است و به تنهایی امکان‌پذیر نیست، بنابراین مشارکت ادارات اجتماعی و فرهنگی مناطق سیزده‌گانه و فرهنگسراها را می‌طلبد. وی با تأکید براینکه فرهنگسراها می‌توانند در دو حوزه «آموزش حقوق شهرنشینی» و «ارتقای فرهنگ شهروندی» نقش ایفا کنند، اضافه کرد: ۲۲ فرهنگسرای مشهد می‌توانند با برگزاری دوره‌های آموزش حقوق شهروندی مردم را با این مباحث آشنا سازند. همچنین در زمینه ارتقای فرهنگ شهرنشینی به ما کمک کنند

طی مراسمی توسط مدیر شرکت ملی پخش فرآورده های نفتی منطقه چهارمحال و بختیاری ،جعفر سالاری نسب انجام شد

تجلیل از شرکت حمل و نقل فرآورده های نفتی و رانندگان نفتکش برتر منطقه چهارمحال وبختیاری

شهرکرد-محسن حسن زاده -خبرنگاریادگار امروز: طی مراسمی ،مدیر شرکت ملی پخش فرآورده های نفتی منطقه چهارمحال و بختیاری ،جعفر سالاری نسب از شرکت حمل فرآورده های نفتی و رانندگان نفتکش برگزیده این منطقه تجلیل نمود .

در مراسم تجلیل از برگزیدگان ناوگان حمل و نقل فرآورده های نفتی با ریاست مدیرشرکت ملی پخش فرآورده های نفتی منطقه جعفر سالاری نسب ، مسئولان واحدهای مرتبط ، مدیران شرکت های حمل و نقل و رانندگان نفتکش برگزیده حضور داشتند .

در این مراسم جعفرسالاری نسب با مطلوب دانستن عملکرد ناوگان سوخت بری در تأمین و توزیع فرآورده های نفتی ، تلاش های بی شائبه و شبانه روزی این قشر زحمت کش صنعت نفت را بی بدیل دانست و گفت: زحمات همه رانندگان نفتکش منطقه با وجود شرایط سوخت رسانی در استانی سردسیر همچون چهارمحال و بختیاری با مسیرهای سخت گذر قابل تقدیر است ولیکن شاخص های انتخاب رانندگان برتر از جمله حضور مستمر و شبانه روزی در امر توزیع فرآورده های نفتی، رعایت اصول ایمنی در تأسیسات و مجاری عرضه، همکاری با واحد حمل و نقل، میزان کارکرد در شرلیط سخت ، رعایت الزامات بهداشتی و محیط زیستی، تعامل مناسب با مجاری عرضه، رعایت دستورالعمل های عملیاتی در تأسیسات و در نهایت رعایت موارد فنی و ایمنی وحراستی از معیارهای انتخاب راننده نفتکش برتر بوده است و این عزیزان توانسته اند بر اساس این شاخص ها به بهترین شکل ممکن فعالیت نمایند. مدیر منطقه چهارمحال و بختیاری با اشاره به همدلی و همسویی نمایندگان و مدیران عامل شرکتهای حمل ونقل سوخت طرف قرارداد در راستای تامین اهداف سوخترسانی شرکت ملی پخش ، اظهار کرد در سخت ترین شرایط سوخترسانی ،حضور فعال مدیران عامل شرکت های حمل فرآورده های نفتی و رانندگان خودمنفتکش نشان دهنده تعهد و تشخیص به موقع این عزیزان از شرایط مختلف است که همچون بازویی کارآمد در کنار مسئولین و کارکنان منطقه خدماتی شایسته از خود نشان داده اند.

در ادامه سالاری نسب، پرسشهای نمایندگان و مدیران حمل و نقل را پاسخ دادو با ارایه راهبردهای لازم بر رفع مسایل رانندگان نفتکش و شرکت ها توسط مسئولان واحدهای ذیربط تأکید کرد . در اختتام از بهنام اعتصامی مدیر عامل شرکت حمل و نقل فرآورده های نفتی اعتصامی به عنوان مدیرعامل برگزیده با اهداء لوح سپاس به امضای مدیر عامل محترم شرکت ملی پخش فرآورده های نفتی ایران تقدیر بعمل آمد ازمحمد رضامند مدیر عامل شرکت حمل و نقل میلاد نگین، محمود شادفر مدیر عامل شرکت تعاونی حمل و نقل فرآورده های نفتی شهرکرد، اردشیر اسکندری نماینده تک پیمان های حمل فرآورده با اهدای لوح سپاس قدردانی شد و از رانندگان نفتکش برتر حمید صفی شلمزاری ، رحمان کریمی خالص و همچنین مهدی ملک پور شهرکی و علیرضا خدادادی با اهدا لوح سپاس و هدایا تجلیل بعمل آمد .

---

۹ پروژه از ایران وارد رقابت‌های WSIS شد؛

کسب رتبه جهانی استارت‌آپ‌های ایرانی در انتظار رای مردمی

قزوین -مریم نقدی-خبرنگاریادگارامروز:

با توجه به گزارش اتحادیه جهانی مخابرات، از میان ۸۰۶ پروژه‌ای که درخواست ارزیابی کرده بودند،۳۵۳ پروژه در ۱۸ گروه مورد تائید قرار گرفتند و در این میان، ۹ پروژه برتر از کشور ایران در ارزیابی هیات کارشناسی WSIS پذیرفته و کاندیدای دریافت جایزه سال ۲۰۲۰شدند که در صورت رأی کاربران ایرانی می‌توانند در جمع پنج پروژه برتر در گروه خود، به مرحله بعد صعود کنند.

پروژه‌های منتخب کاندیدای دریافت جایزه WSIS ۲۰۲۰ در وب‌سایت این سازمان بین‌المللی منتشرشده است.

بر اساس اعلام اتحادیه جهانی مخابرات؛ پروژه‌های آسا؛ اپلیکیشن خدمات کاربردی همراه (ASA) محصول شرکت آسا سپهر ایده پرداز در دسته‌بندی E-Business بوده و همچنین پروژه اوپن‌سسمی، امنیت ابری برای کمک به بانک‌ها و فین‌تک‌ها (OpenSesame)؛ محصول شرکت ابر آروان در دسته Building confidence and security in use of ICTs و پروژه همراه مهربان (Kind Comrade) محصول شرکت بینش پژوهان فن‌آور سپاهان در دسته E-learning پروژه‌های اکوسیستم استارت آپی هستند که در این رقابت حاضر شدند.

این گزارش حاکی است، سامانه دادور (DADVAR) در دسته Enabling environment سامانه سام (SAAM) در دسته E-government و مرکز یاور (YAAVAR) در دسته Access to information and knowledge هر سه محصول مرکز ملی مطالعات، پایش و بهبود محیط کسب‌وکار وزارت امور اقتصادی و دارایی هستند که به‌عنوان پروژه‌های بخش دولتی در رقابت‌های WSISI حضور دارند.

همچنین، اپلیکیشن کمک‌آموزشی واقعیت افزوده بلوط (Augmented Reality (AR) Educational Apps محصول دانشگاه علم و صنعت در دسته E-learning ، روبات جراحی از راه دور (Robotic Remote Surgery) محصول دانشگاه تربیت مدرس در دسته E-health و سامانه گنج (Ganj) محصول پژوهشگاه علوم و فرهنگ اسلامی در دسته E-science نیز از پروژه‌های بخش دانشگاهی و پژوهشی کشور محسوب می‌شوند که در این دوره از رقابت‌های ارزیابی جایزه WSIS حاضر هستند.

بر اساس این گزارش، هر یک از پروژه‌های نامزد شده، جهت قرارگیری در پنج پروژه برتر جهانی نیازمند به کسب بالاترین رأی مخاطبان ایرانی هستند که برای رأی دادن، سه‌گام نیاز است:

۱- رجیستر کردن از طریق لینک:
wsis/stocktaking/Account//https://www.itu.int/net۴ Register

۲- کلیک روی لینک ارسال‌شده به ایمیل و ورود به سایت از طریق log in کردن

۳- رأی دادن از طریق لینک :
wsis/stocktaking//https://www.itu.int/net۴ ۲۰۲۰/Prizes

لازم به ذکر است، در این سایت باید به یک پروژه در هر دسته‌بندی رأی داده شود که کاربران ایرانی می‌توانند در هر دسته‌بندی به یکی از پروژه‌های ایرانی رأی داده حاضر در آن دسته‌بندی رأی دهند.

رئیس اداره آب و فاضلاب شهر قنوات خبر داد؛

کیفیت شبکه آبرسانی شهر قنوات افزایش یافت

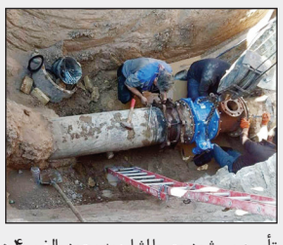

قم- یقینی -خبرنگاریادگار امروز : رئیس اداره آب و فاضلاب شهر قنوات از افزایش سطح کیفیت شبکه آبرسانی شهر قنوات و برطرف شدن بخشی از مشکلات موجود در شبکه توزیع با نصب یک دستگاه شیر خط ۴۰۰ میلی‌متری خبر داد. به گزارش روابط عمومی شرکت آب و فاضلاب استان قم، محسن بقایی با اشاره به وضعیت آبرسانی به شهر قنوات گفت: حجم قابل توجهی از آب مورد نیاز این شهر از سرشاخه‌های دز تأمین می‌شود. وی با اشاره به وجود بالغ بر ۴ هزار و ۲۰۰ اشتراک آب در قنوات اظهار داشت: آبرسانی به این تعداد اشتراک با شبکه‌ای به طول بیش از ۵۰ کیلومتر انجام می‌شود. رئیس اداره آب و فاضلاب شهر قنوات فرسودگی شبکه را یکی از مشکلات عمده آبرسانی در این شهر برشمرد و خاطرنشان کرد: اصلاح شبکه آب شهر قنوات جزو برنامه‌های مستمر و سالانه اداره آب و فاضلاب بوده که با همراهی و تعامل مناسب شهرداری توانسته‌ایم از سال ۹۱ تاکنون بیش از ۷ هزار متر از شبکه موجود را اصلاح کنیم. وی همچنین از توسعه هزار و ۸۰۰ متری شبکه در سال جاری خبر داد و گفت: تمام تلاش ما این است که علاوه بر تامین آب مورد نیاز شهر، مقدمات بهره‌برداری از شرب و بهداشتی برای متقاضیان جدید بالاخص در قطعات تفکیکی شهری که عموماً متوجه جوانان و افراد کم بضاعت هست را هم فراهم کنیم که امیدواریم مردم نیز در قبال خدماتی که ارائه می‌شود در استفاده بهینه از آب دقت لازم را داشته باشند. بقایی همچنین با اشاره به اقدامات صورت گرفته به منظور افزایش سطح کیفیت شبکه آبرسانی شهر قنوات و برطرف کردن بخشی از مشکلات و نواقص موجود در شبکه گفت: در این راستا در هفته گذشته اقدام به نصب یک شیر خط ۴۰۰ میلی‌متری و یک شیر هوا بر روی خط انتقال شهر انجام شد. وی با بیان اینکه به منظور نصب این شیر خط باید آب کل شهر به مدت طولانی قطع می‌شد، ابراز داشت: با تسریع در عملیات اجرایی و با پیش‌بینی تمهیدات لازم، کار نصب در حداقل زمان ممکن صورت گرفت تا مردم دچار مشکل نشوند که حل دارد از صبوری مردم تشکر کرد . رئیس اداره آب و فاضلاب شهر قنوات خاطرنشان کرد: همچنین به منظور کاهش تعداد قطعی آب بخش مرکزی و شهر قنوات عملیات تعویض کنتور ۴۰۰ میلی‌متری بر روی این خط نیز همزمان با تعویض شیر خط انجام شد.

مدیرعامل شرکت گاز خراسان رضوی اظهار کرد؛

ثبت نام ۹۴ درصد از مشترکین شرکت گاز خراسان رضوی برای دریافت قبض پیامکی

مشهد-مرضیه یاری-خبرنگاریادگار امروز : مدیرعامل شرکت گاز خراسان رضوی گفت: ۹۴ درصد مشترکین گاز شهری و روستایی این استان برای تکمیل اطلاعات و دریافت پیامکی قبض گاز ثبت نام کردند. سیدحمید فانی با بیان این مطلب اظهار کرد: از مجموع دو میلیون و ۳۵۰ هزار مشترک گاز در استان، تاکنون دو میلیون و ۲۰۸ هزار مشترک معادل ۹۴ درصد در طرح حذف کاغذی قبوض مشارکت کردند. وی افزود: شهرستان های رشتخوار، گلبهار، باخرز و بجستان به ترتیب با میانگین۹۹ درصد بالاترین میزان مشارکت در این طرح را داشته‌اند. مدیرعامل شرکت گاز خراسان رضوی با بیان این مطلب که تلاش می کنیم تا اجرای طرح حذف قبوض کاغذی گاز بدون دغدغه برای شهروندان انجام شود گفت: تا اواسط دی ماه امسال قبض گاز علاوه بر پیامک به صورت کاغذی نیز برای مشترکین ارسال گردید. مطابق دستورالعمل های ابلاغی پس از این تاریخ صورتحساب گازبهای مصرفی صرفا به شماره همراه ثبت شده مشترکین پیامک می شود. وی با بیان اینکه هر شماره تلفن همراه قابلیت ارسال و دریافت اطلاعات چندین اشتراک گاز را دارد اظهار کرد: مشترکین می توانند برای ثبت و تکمیل اطلاعات به صورت غیرحضوری، شماره اشتراک و تلفن خود را به صورت(شماره اشتراک × شماره تلفن) به سامانه ۱۰۰۰۳۷۰۷۴ یا طی تماس با تلفن گویای ۳۷۰۷۴ و ۱۸۹۴ اعلام کنند. فانی ادامه داد: لینک «طرح جمع‌آوری اطلاعات تماس مشترکین گاز» نیز بر روی سایت شرکت گاز خراسان رضوی و شرکت ملی گاز ایران بارگذاری شده و امکان تغییر شماره تلفن همراه دریافت کننده پیامک نیز از طریق مراجعه به سایت شرکت گاز استان فراهم است. مدیرعامل شرکت گاز خراسان رضوی هدف از اجرای طرح حذف کاغذی قبوض گاز را تکریم مشتری، بهره مندی از فناوری های نو، حفظ محیط زیست و صرفه جویی در هزینه ها اعلام کرد و افزود: مشارکت مردم در اجرای موفق این طرح موجب صرفه جویی قابل ملاحظه ای در هزینه های کشور می‌شود.

اخبار

استقبال وزیر ارشاد از تشکیل مجمع خردورزان در البرز

کرج-اکبری-خبرنگاریادگار امروز؛

دکتر صالحی وزیر فرهنگ و ارشاد اسلامی ضمن استقبال از تشکیل مجمع خردورزان در البرز، خواستار بهره گیری از این تجربه در استان های دیگر شد .به گزارش روابط عمومی اداره کل فرهنگ و ارشاد اسلامی استان البرز ، راه اندازی مجمع خردورزان «فرهنگ و هنر» و « فرهنگ و جامعه « ایده ی نو و بدیعی است که از سوی ناصر مقدم به منظور بهره گیری از نقطه نظرات صاحب نظران حوزه فرهنگ و هنر در استان شکل گرفته است .وزیر فرهنگ و ارشاد اسلامی ،ضمن استقبال از تشکیل مجمع خردورزان در البرز، خواستار بهره گیری از این تجربه در استان های دیگر شدناصر مقدم مدیر کل فرهنگ و ارشاد اسلامی استان البرز در خصوص تشکیل مجمع خردورزان استان البرز گفت :اعضای مجمع خردورزان از برجستگان و صاحب نظران حوزه های مختلف مرتبط با وظائف اداره کل فرهنگ و ارشاد اسلامی استان البرز انتخاب شده است.مدیرکل فرهنگ و ارشاد اسلامی استان البرز افزود : از اهداف تشکیل مجمع خردورزان می توان به موارد ذیل اشاره کرد :بهره مندی از ایده ها و طرح های کارشناسی صاحبنظران برای تقویت کیفی در اجرای برنامه‌های آموزشی فرهنگی و هنری.استفاده از راهکارهای ارائه شده برای رفع موانع پویایی فرهنگ و هنر استان .کشف و بارور ساختن استعدادهای نهفته فرهنگی و هنری اقشار مختلف مردم - شناسایی و بهره مندی از ظرفیت های موجود در بخش غیر دولتی جهت جلب مشارکت آنان در اجرای برنامه های فرهنگی و هنریشایان ذکر است ، اولین دوره این مجمع آبان ماه سال جاری با حضور دکتر شهبازی استاندار البرز ، دکتر احمدی مشاور وزیر فرهنگ و ارشاد اسلامی رسما فعالیت خود را آغاز کرد و دارای بیست کمیته بوده که در قالب هفت گروه فعال شده است و مدت فعالیت این دوره تا پایان سال ۱۳۹۸ می باشد.

تقدیر امام جمعه از رویکرد ارزشی شهرداری آمل

آمل – یادگار امروز

امام جمعه آمل از رویکرد ارزشی شهرداری آمل طی دو ماه اخیر بویژه تلاش شبانه روزی این نهاد در گرامیداشت شهادت سردار سلیمانی تقدیر کرد.

به گزارش اداره روابط عمومی شهرداری آمل ، حجت الاسلام و المسلمین سید جلیل مرتضوی امام جمعه شهرستان آمل با حضور در دفتر شهردار آمل اظهار کرد: شورای اسلامی شهر و شهرداری آمل نسبت به شهرهای دیگر در گرامیداشت شهادت سردار سلیمانی پیش قدم بودند و توانستد لحظاتی پس از واقعه شهادت با در اختیار قرار گرفتن بیلبوردهای شهری و چاپ بنر های تمثال سردار شهید سلیمانی ، یاد و خاطره آن اسطوره عرصه مقاومت را گرامی داشته و این حرکت جای تقدیر دارد.

وی با اشاره به اینکه برنامه آتی که شهرستان آمل در هفته آینده با آن روبرو می شود گرامیداشت حماسه ششم بهمن مردم آمل است، افزود:در سال جاری از این حماسه باید بهترین بهره برداری سیاسی ، فرهنگی و اجتماعی صورت گیرد.

خسرو ابراهیم زاده رئیس شورای اسلامی شهر آمل نیز در این دیدار گفت: با اجرای جشنواره فرهنگی ورزشی و طی تعاملی که با ادارات وجود دارد این حماسه را بیش از پیش پر فروغ تر نشان خواهیم داد.

جهانگیر آذری عضو عضو شورای اسلامی شهر آمل نیز اظهار کرد: در کشور حماسه ششم بهمن آن چنان معرفی نشده و این در حالی است که در وصیت نامه امام (ره) از تنها شهری که از آن یاد شده ،آمل بود.

سید حمید هاشمی شهردار آمل نیز در این دیدار گرامیداشت یاد شهدا را یک اصل دانست و گفت:از اداراتی که بر طبق وظایف اداری خود باید در بحث ششم بهمن آمل بیشتر کار کنند اما فعالیت ضعیفی دارند گله مندم و در این خصوص باید همه ادارت و دستگاه های اجرایی پای کار بیایند.

وی خاطر نشان کرد: به امید خدا با همکاری همه نهاد ها بهترین برنامه گرامیداشت ششم بهمن آمل را با حضور گسترده مردم رقم خواهیم زد.

معاون خدمات شهری شهرداری مشهد؛

بوستان خورشید آماده استقبال از بهار می‌شود

مشهد-مرضیه یاری-خبرنگاریادگار امروز :

معاون خدمات شهری شهرداری مشهد گفت: طرح های نیمه تمام بوستان خورشید تا پایان سال به اتمام خواهد رسید و آماده استقبال از بهار می‌شود.مهدی یعقوبی در جلسه هیئت امنای بوستان خورشید خاطرنشان کرد: در راستای تسریع فعالیت‌های اولویت دار در بوستان خورشید، مقرر شد طرح های نیمه تمام پارک خورشید برای ارائه خدمات بهتر به شهروندان در بهار ۹۹ آماده سازی شود. وی ادامه داد: این طرح ها شامل؛ توسعه روشنایی بوستان، تکمیل مصلی و آلاچیق ها، تقویت پوشش گیاهی و درختکاری و تکمیل مخازن آبیاری پارک خورشید است که در بودجه سال ۹۹ پیش بینی شده است. معاون خدمات شهری شهرداری مشهد با اشاره به اینکه، طرح های بسیار متنوعی از جمله احداث تله کابین، سورتمه، سایت دوچرخه سواری و...در صورت جذب سرمایه گذار برای این بوستان درنظر گرفته شده است، افزود: در حال حاضر، باغ رنگ ها که حدفاصل پلکان باباکوهی و قله زو در مسیر کوهنوردان قرار دارد و به عنوان استراحتگاهی برای کوهنوردان می‌باشد، در سال آینده به بهره برداری می‌رسد.

خبر

کشف راهی برای درمان همه انواع سرطان

تیمی بین‌المللی از دانشـــمندان نوع جدیدی از سلول ایمنی را کشف کردند که می‌تواند با حمله به اغلب ســـلول‌های انواع مختلف ســـرطان آن‌ها را از بین ببرد.امروزه پزشـــکان و پژوهشگران سخت در تلاشند تا یک بار و برای همیشـــه ســـرطان را درمان کنند. حال به نظر می‌رسد که تیمی از محققان دانشـــگاه کاردیف انگلســـتان دست به کشـــف جدیدی زده‌اند که می‌تواند مقدمه‌ساز چنین دســـتاوردی باشد.نتایج مطالعات این تیم نشان داده است که می‌توان از بخشـــی از سیســـتم ایمنی بدن برای درمان انواع ســـرطان استفاده کرد. سیســـتم ایمنی به بدن ما کمک می‌کند تا با عفونت‌ها مقابله کند اما همچنین می‌تواند به سلول‌های سرطانی نیز حمله کند. محققان در این کشـــف سرنوشت ساز دریافتند که یک ســـلول یا لنفوسیت T در خون افراد وجود دارد که می‌تواند به طیف گسترده‌ای از سرطان‌ها حمله کند.
این بدان معناســـت که در آینده با استفاده از این سلول T می‌توان به جای آن‌که با توجه به شـــرایط بیمار درمان‌های متفاوت ارائه شـــود، یک درمان همه جانبه برای هر نوعی از ســـرطان به وجود آید که می‌تواند به سلول‌های ســـرطانی ریه، پوســـت، خون، روده بزرگ، پستان، اســـتخوان، پروستات، تخمدان، کلیه و دهانه رحم حمله کند.لنفوســـیت‌های T نوعی گلبول‌های ســـفید هســـتند که در عملکرد سیســـتم ایمنی بدن نقش دارند. وقتی این لنفوسیت‌ها در تماس با سلول‌های ناقص یا خارجی در بدن فعال می‌شوند، به آن‌ها حمله کرده و به ما در مبارزه با عفونت و بیماری کمک می‌کنند.
نتایج این تحقیق نشـــان داد که روش درمانی مذکـــور همچنین بافت‌های غیر سرطانی را دســـت نخورده باقی می‌گذارد که مساله بسیار مهمی است. اگرچـــه این تحقیقات همچنان در مراحل اولیه بوده و هنوز بر روی بیماران آزمایش نشده است، اما براســـاس یافته‌های محققان، این روش چشم انداز روشنی دارد.

رمز دوم ایستا از هفته دیگر حذف می‌شود

بانک‌هـــا می‌توانند امکان انجـــام تراکنش با رمز دوم ایســـتا تا مجموع یک میلیون ریال در هر ۲۴ ســـاعت برای هر کارت بانکی را مشروط به پذیرش مخاطرات آن از ســـوی مشـــتری فراهم کنند.نظر به درخواست کســـب و کارها، ذینفعـــان حوزه خرید بدون حضـــور کارت و همچنین درخواســـت اپراتورها جهت خرید از طریق کدهای دســـتوری USSD، بانک‌ها می‌توانند تراکنش‌های فوق تا ســـقف یـــک میلیون ریال در هر ۲۴ ساعت را از الزام اســـتفاده از رمز دوم پویا معاف کنند.بر این اساس بانک‌ها می‌توانند امکان انجام تراکنش با رمز دوم ایســـتا تا مجموع یک میلیون ریال در هر ۲۴ ساعت برای هر کارت بانکی را مشروط به پذیرش مخاطرات آن از ســـوی مشـــتری فراهم کنند.۲- از هفته دوم بهمن‌ماه، ارائـــه خدمات پرداخت غیرحضوری با رمز دوم ایســـتا طی چند روز در بانک‌های مختلف متوقف می‌شود.۳- هموطنان گرامی در صورت وجود هر گونه ســـوال یا ابهام در خصوص فعال‌سازی یا اســـتفاده از رمزهای پویای کارت‌های بانکی با شماره تلفن‌های مرکز ارتباط با مشتریان بانک خود تماس حاصل فرمایند.مرکز تماس کاشف با شماره ۹۱۰۰۹۹۶۰ به صورت شـــبانه‌روزی آماده پاسخ‌گویی به سوالات و دریافت پیشنهادات و انتقادات هم‌میهنان در خصوص نحوه خدمت‌رسانی بانک‌ها و موسسات اعتباری است.۴- مجددا یادآوری می‌شود دریافت رمز دوم پویا از طریق پیامک امکان‌پذیر است.مشـــتریان محترم بانکی که تاییدیه شماره تلفن همراه خود را به بانک خود اعلام کرده‌اند با فشـــردن دکمه دریافت رمز دوم پویـــا در درگاه‌های پرداخت، رمز خـــود را از طریق پیامک دریافت می‌کنند.۵- همچنین تاکید می‌شـــود آن دسته از هموطنانی که تاکنون نســـبت به فعال‌سازی رمز دوم پویا اقدام نکرده‌اند، در اسرع وقت نسبت به انجام این کار اقدام کنند.

چتر نجاتی برای زوجین نابارور که مغفول مانده است

با توجه به هزینه های بالای خدمات درمان ناباروری، مهم‌ترین نیاز زوجین نابارور پوشـــش بیمه‌ای کامل این خدمات اســـت که لازم اســـت اعتبار آن از سوی مجلس در لایحه بودجه در نظر گرفته شود.
ایـــن روزها مســـئله نابـــاروری و درمـــان آن یکی از موضوعـــات مهم عرصه پزشـــکی و همچنین خانواده محسوب می‌شـــود. موضوعی که به گفته کارشناسان قریب به ۲۰ درصد زوجین کشور با آن مواجه اند اما خوشبختانه ارتقا دانش پزشکی در این حوزه منجر به حل مشکل بسیاری از آنها شده است.
جلیل حســـینی رئیس مرکز تحقیقات ناباروری روز گذشـــته اعلام کرد: در ایران بیش از ۳ میلیون زوج نابـــارور داریم که بیش از میانگین جهانی اســـت؛ به نظر می‌رسد دلیل ناباروری زوج، در آقایان (۶۰ درصد موارد) و در خانم‌ها (۴۰ درصد) است و البته در هر دو جنس علل مختلفی دارد.
اما در کنار پیشرفت راه‌های درمان ناباروری در کشور، در بسیاری از موارد هزینه‌های درمانی بالا خانواده‌ها را با مشکل مواجه کرده است.

■ هزینه‌ی عمل‌های کمک باروری چقدر است!

عمل‌هـــای کمک باروری پیشـــرفته نظیـــر IVF و ICSI ازجملـــه کاربردی‌ترین و مهمترین روش‌های درمانی برای زوج‌های نابارور محســـوب می‌شـــود. به طور میانگین هزینه یک سیکل درمانی ICSI کمک بـــاروری با تعرفه دولتی حـــدود ۷ میلیون و با تعرفه آزاد حدود ۱۸ میلیون است. به علاوه به طور متوسط هر زوج برای حصول نتیجه باید ۲ الی ۳ ســـیکل را با هزینه‌های مذکور طی کنند.
براســـاس دســـتورالعمل برنامـــه حمایـــت ملی زوج ناباروری، بخشی از این هزینه به صورت یارانه وزارت بهداشت به ناباروران پرداخت می‌شود و تا سیکل دوم مراحل درمان، ۲.۵ میلیون از هزینه درمانی از سوی وزارت بهداشـــت پرداخت می‌شود. به عبارتی هر زوج نابارور در هر سیکل درمانی خود، با تعرفه دولتی ۵.۵ میلیـــون و با تعرفه آزاد ۱۵.۵ میلیون تومان پرداخت می‌کند.
در نتیجه اگر هر زوج برای درمان مشکل خود از این طریق نیاز به ســـپری کردن سه سیکل ICSI داشته باشـــند، هزینه آنها با تعرفه دولتی و در مراکز درمانی دولت قریب به ۱۷ میلیون و در مراکز خصوصی حدود ۴۷ میلیون تومان خواهد بود. به علاوه از مجموع ۷۵ مرکز ارائه دهنده خدمات درمان ناباروری در کشـــور ۳۲ مرکز دولتی و باقی خصوصی هســـتند در نتیجه طبیعی اســـت که امکان دسترســـی تمامی افراد به مراکز دولتی وجود نداشـــته و هزینه درمان در مراکز خصوصی نیز سنگین است.
در حال حاضر مهم‌ترین نیاز زوجین نابارور و خواسته اغلب پزشـــکان این حوزه، پوشـــش بیمـــه‌ای کامل خدمات درمان ناباروری است.
به گفته بسیاری از پزشکان، تأمین هزینه‌های درمانی در این زمینه برای شمار زیادی از زوجین دشوار است و گاه آنها را مجبور به عدم ادامه روند درمان می‌کند. در صورتی که خدمات درمانی این حوزه تحت پوشش بیمه قرارگیرد، بـــا کاهش بخش زیادی از هزینه‌های خانواده‌هـــای نابارور، بار ســـنگینی از دوش این افراد برداشته و نور امید به خانواده‌ها باز می‌گردد.
هرچنـــد که پیش تـــر محمد نعیم امینـــی فرد عضو کمیسیون بهداشت و درمان مجلس گفته بود که ۸۵ درصد هزینه‌های ناباروری در بیمارستان‌های دولتی توســـط دولت پرداخت می‌شـــود اما بررسی‌ها و رقم یارانه پرداختی وزارت بهداشـــت به این بیماران نشان می‌دهد که تنها حدود ۳۰ درصد این هزینه توســـط دولت تأمین می‌شود.
همین موضوع نیز منجر به درخواســـت بســـیاری از فعالان این حوزه برای پوشـــش بیمه‌ای کامل درمان ناباروری شده است.

■ بزرگنمایی‌ها در اعتبار بیمه ناباروری برای عدم حل مشکل

با وجود اعلام مدیر عامل سازمان بیمه سلامت کشور در دی ماه ســـال جاری مبنی بر اینکه برای پوشش بیمه‌ای خدمـــات ناباروری ۵ هزار میلیارد اعتبار لازم است، آمارها نقض این گفته‌ها را نشان می‌دهد.
بر اســـاس گزارش وزارت بهداشـــت، سال ۹۷ در ۷۵ مرکز درمان ناباروری ســـطح کشـــور ۳۳ هزار سیکل درمانی در این زمینه انجام شـــده است و با محاسبه متوســـط هزینه‌های درمان، پوشش بیمه‌ای خدمات ناباروری برای سال ۹۹ به حدود ۱۹۰ میلیارد تومان اعتبار نیاز دارد.
این در حالی است که تأمین این اعتبار از محل بودجه اختصاص یافته به «برنامه کمک به اجرای سیاستهای جمعیتی کشور» در لایحه بودجه سال ۹۹ قابل تأمین است. براساس لایحه بودجه سال آینده مبلغ ۲,۱۸۰ میلیـــارد ریال به اجـــرای سیاســـت‌های جمعیتی و ۲۱۸۰ میلیارد نیز به «برنامه ارتقا شاخصهای سلامت خانواده» اختصاص یافته است در نتیجه تأمین اعتبار لازم برای صندوق‌های پوشـــش بیمه ناباروری از این محل ممکن خواهد بود.
پیشتر نیز علی صادقی تبار مدیر مرکز فوق تخصصی درمـــان ناباروری ابن ســـینا با تاکید بـــر لزوم تحت پوشـــش بیمه قرار گرفتن خدمـــات درمان ناباروری، گفت: کاربردی‌ترین اقدام وزارت بهداشـــت می‌تواند تحت پوشـــش بیمه قرار دادن خدمات ناباروری باشد تا مشـــکلات زیادی از مسیر زوج‌های نابارور برداشته شود.
وی تاکید کرد: به تازگی مجلس شـــورای اســـلامی بودجه‌ای را مختص درمان ناباروری در اختیار وزارت بهداشت قرار داده اســـت. تقاضای جدی ما از وزارت بهداشت و نمایندگان مجلس این است که قسمتی از این بودجـــه در اختیار بخش خصوصی نیز قرار گیرد. در صورتی‌کـــه ایـــن بودجه در اختیـــار مراکز درمان ناباروری بخش خصوصی باشـــد، مشکلات بسیاری از بیماران در این زمینه رفع خواهد شد.

گونه زبان فارسی در فضای مجازی را به رسمیت بشناسیم

استاد دانشگاه شهید بهشتی و مدیر گروه رایانه و زبان در فرهنگســـتان زبان و ادب فارسی با اشاره به اهمیت فضای مجـــازی، فرصت‌ها و تهدیدهای آن گفت: باید گونه زبان فارســـی در این فضا را به رسمیت بشناسیم و برای ارتقای آن تلاش کنیم.
مهرنوش شـــمس‌فرد در نشســـت زبان فارسی در فضای مجازی؛ پدیده‌شناســـی و آسیب‌شناســـی در فرهنگســـتان زبان و ادب فارســـی با اشاره به رســـانه‌های موجود گفت: دو رســـانه گفتار و خط رسانه‌هایی هستند که عمر زیادی دارند و از مدت ها قبل با انسان بوده اند، تغییر زیادی نکرده اند هر چند ممکن است به زودی رسانه هایی مانند رسانه انتقال مفهوم از مغز یک انسان به مغز انسانی دیگر ظهور کنند فعلا همین دو رسانه را داریم.
وی در اولین نشســـت از نشست های گروه زبان و رایانه فرهنگستان زبان و ادب فارسی ادامه داد: با وجود تغییر ناچیز در این دو رســـانه، بستر انتقال اطلاعات آنها بسیار تغییر کرده است و یکی از این تغییرات ظهور فضای مجازی به عنوان بستر انتقال بوده است. زبان به عنوان هویت ملی و ابزار اصلی

انتقال اخبار، دانش و اطلاعات است.
مدیر گروه زبان و رایانه فرهنگســـتان با اشـــاره به ویژگی های فضای مجازی افزود: سرعت، دسترسی بالا، انتشـــار محتوای متنی، ارتباط برخط، تمایل بیشتر به نوشتار، دربرگیری گونه های مختلف در بســـترهای مختلف انتقال اطلاعات رقمی از جمله این ویژگی‌هاست.شـــمس‌فرد فضای مجازی را از منظرهـــای مختلف مهم شـــمرد و گفت: از منظر قدرت، اهمیت آن برای دولت ها و غول‌های تجاری زیاد اســـت طوری که روی آن سرمایه گذاری می کنند و به زبان فارسی توجه دارند تا روی این فضا تاثیر گذارند و اطلاعات خود را وارد کنند که در پی این بحث مهندسی اجتماعی پیش می‌آید.
شـــمس فرد با طرح پرسشـــی گفـــت: آیا فضای مجازی فرصتی برای خط و زبان اســـت یا تهدید؟ از ایـــن جهت که حوزه نفـــوذ زبانی را افزایش می دهد، آموزش زبان را آسان و دسترسی به محتوای خبر و علمی را تســـهیل کرده، محتوای فارسی را در سراســـر فضای مجازی گسترش دادخ و کسب و کارهای جدیدی خلق می‌کند، یک فرصت است. اما مشـــکل از آنجایی آغاز می شـــود که محتوای ناســـالم در حوزه خط، زبـــان و فرهنگ در فضای مجازی منتشر شود، با وجود این نمی‌توانیم بگوییم فضای مجازی تهدیدی برای خط و زبان است؛ زیرا پاســـخ درست به این ســـوال به نمونه‌برداری ما از داده‌ها بســـتگی دارد و اینکـــه در کدام زیربخش فضای مجازی از توئیتر، اینســـتاگرام، وبلاگ ها یا رسانه‌های برخط به نمونه برداری می پردازیم.

رونوشت آگهی حصروراثت

خانم فتانه نادره دارای شناســـنامه شماره ۴۴۱۲ به شرح دادخواست به کلاسه ۹۸۱۰۵۵ از این شـــورا درخواست گواهی حصروراثت نموده و چنین توضیح داده که شادروان قنبر داودی رضا فرزند مهدی به شناسنامه شماره ۱۵ متولد ۱۳۳۴ در تاریخ۱۳۹۸ در اقامتگاه دائمی خود بدرود زندگی گفته و ورثه آن مرحوم منحصر است به:
۱- فتانه نادره فرزند علی اصغر شماره شناسنامه ۴۴۱۲ متولد۱۳۴۸ همسر متوفی
۲- فاطمه داوری رضا فرزند قنبر شماره شناسنامه ۰۰۲۰۵۰۳۵۳۹ متولد ۱۳۷۶ فرزند متوفی
۳- زهرا داوری رضا فرزند قنبر شماره شناسنامه ۰۰۲۴۵۴۵۳۶۸ متولد ۱۳۸۰ فرزند متوفی
۴- مونا داوری رضا فرزندقنبر شماره شناسنامه ۰۰۲۲۶۰۶۵۳۱ متولد ۱۳۷۸ فرزند متوفی
۵- مائده داوری رضا فرزند قنبر شماره شناسنامه ۰۲۰۰۰۳۹۶۴۴ متولد ۱۳۸۱ فرزند متوفی
۶- علی اکبر داوری رضا فرزند قنبر شـــماره شناســـنامه ۴۰۵۰۳۶۴۱۳۱ متولد ۱۳۵۴ فرزند متوفی
۷- محمد داوری رضا فرزند قنبر شماره شناسنامه ۴۰۵۰۳۶۶۱۵۰ متولد ۱۳۵۸ فرزند متوفی
۸- محیا داوری رضا فرزند قنبر شماره شناسنامه ۰۰۸۲۱۷۳۸۱۸ متولد ۱۳۶۶ فرزند متوفی
۹- مژگان داوری رضا فرزند قنبر شماره شناسنامه ۰۰۸۲۳۵۶۰۱۷ متولد ۱۳۸۱ فرزند متوفی
۱۰- سارا داودی رضا فرزند قنبر شماره شناسنامه ۳۸۶۰۷۶۳۳۵۰ متولد ۱۳۷۴ فرزند متوفی
۱۱- میلاد داودی رضا فرزند قنبر شـــماره شناســـنامه ۰۰۱۶۶۷۶۴۴۰ متولد ۱۳۷۲ فرزند متوفی
۱۲- مهدی داودی رضا فرزند قنبر شـــماره شناســـنامه ۰۲۰۲۵۷۵۴۱۱ متولد ۱۳۹۲ فرزند متوفی
۱۳- مریم داوری رضا فرزند قنبر شماره شناسنامه ۴۰۵۰۳۶۶۷۲۱ متولد ۱۳۶۰ فرزند متوفی
اینک با انجام تشریفات مقدماتی درخواست مزبور را در یک نوبت آگهی می نماید تا هر کسی اعتراضی دارد و یا وصیت نامه از متوفی نزد او باشـــد از تاریخ نشر نخستین آگهی ظرف یک ماه به این شورا تقدیم نماید.

زهرا احمدیانی
مدیر دفتر شعبه اول حقوقی شورای حل اختلاف شهرستان کوهدشت

رونوشت آگهی حصروراثت

خانم فریده کونانی دارای شناســـنامه شـــماره ۴۱۹۰۵۱۷۱۸۶ به شـــرح دادخواست به کلاسه ۹۸۰۱۴۱ از این شورا درخواســـت گواهی حصروراثت نموده و چنین توضیح داده که شادروان سکینه کونانی فرزند میرزاخان به شناسنامه شماره ۴۴۳ متولد ۱۳۴۲ در تاریخ ۱۳۹۸/۷/۲۱ در اقامتگاه دائمی خود بدرود زندگی گفته و ورثه آن مرحوم منحصر است به:
۱- فریده کونانی فرزند نورعلی شـــماره شناســـنامه ۴۱۹۰۵۱۷۱۸۶ متولد ۱۳۶۹/۱۲/۱ فرزند متوفی
۲- نبی کونانی فرزند نورعلی شماره شناسنامه ۹۳۲ متولد ۱۳۶۱/۴/۲ فرزند متوفی
۳- فهیمه کونانی فرزند نورعلی شماره شناسنامه متولد ۱۳۶۵/۶/۳۰ فرزند متوفی
۴- سمیه کونانی فرزندنورعلی شماره شناسنامه متولد ۱۳۷۳/۶/۱ فرزند متوفی
۵- مهدیه کونانی فرزند نورعلی شماره شناسنامه متولد ۱۳۷۳/۶/۱ فرزند متوفی
۶- شاشاه صفری فرزند جمشید شماره شناسنامه متولد ۱۳۲۶/۳/۳ مادر متوفی
اینک با انجام تشـــریفات مقدماتی درخواست مزبور را در یک نوبت آگهی می نماید تا هر کسی اعتراضی دارد و یا وصیت نامه از متوفی نزد او باشـــد از تاریخ نشر نخستین آگهی ظرف یک ماه به این شورا تقدیم نماید.

رییس شعبه اول حقوقی شورای حل اختلاف شهرکوهنانی

آگهی مزایده اموال منقول (نوبت اول)

بموجب پرونده کلاسه ۹۷۶۳۶۷ از شعبه ۱۷ دادگاه عمومی حقوقی له: سعید گودرزی ، علیه: محمدرضا نریمانی فرزند: علی ، مبنی بر پرداخت مبلغ ۱۰۱/۷۰۸/۵۳۱ ریال محکوم به درحق محکوم له و مبلغ ۶۰/۰۰۰/۰۰۰ ریال از بابت محکومیت در اجرای احکام کیفری شعبه ۹ کرج و مبلغ ۴۸/۳۲۲/۳۵۳ ریال محکومیت در اجرای احکام مدنی مجتمع شماره ۲ (شهید ملک زاده) شورای حل اختلاف کرج در حق محکوم له علی عباسی و مبلغ ۲/۴۱۶/۱۱۸ ریال از بابت نیم عشردولتی و مبلغ ۶۴/۰۷۶/۸۲۳ ریال محکومیت در اجرای احکام مدنی مجتمع شماره ۲(شهید ملک زاده) شورای حل اختلاف کرج درحق خانم لیلا معینی و مبلغ ۳/۲۰۳/۸۴۱ ریال از بابت نیم عشردولتی درحق دولت و مبلغ ۱۸/۹۵۴/۹۲۶ ریال نیم عشردولتی درحق دولت نظربه اینکه طی درخواست محکوم لها خودرو نیسان به شماره انتظامی ۶۸ایران – ۴۵۷س۳۳ متعلق به محکوم علیه توقیف گردیده توسط کارشناسی دادگستری کرج بشرح ذیل توصیف و ارزیابی شده و مقرر گردیده از طریق مزایده در مورخ ۱۳۹۸/۱۱/۳۰ از ساعت ۸ صبح تا ۹ در محل اجرای احکام مدنی شعبه دادگستری کرج از طریق مزایده بفروش برسد. مزایده از قیمت ۸۵۰/۰۰۰/۰۰۰ ریال طبق نظریه کارشناس شروع و به هر شخص حقیقی و حقوقی که بالاترین قیمت را بدهد فروخته خواهد شد. ده درصد از وجه مزایده را فی‌المجلس بصورت وجه نقد یا چک بانکی تضمینی از خریدار اخذ و الباقی وجه مزایده ظرف یک ماه از وی وصول و پس از انجام مراحل قانونی و صدور حکم تملیک مورد مزایده بنام خریدار منتقل خواهد شد. در صورتیکه در مهلت مقرر خریدار وجه مزایده را پرداخت ننماید سپرده وی پس از کسر هزینه‌های مزایده به نفع دولت ضبط و مزایده تجدید می‌گردد. کلیه هزینه‌های نقل و انتقال به عهده محکوم علیه است که از محل فروش پرداخت خواهد شد. طرفین می‌توانند ظرف مدت یک هفته از تاریخ مزایده نسبت به نحوه انجام مزایده اعتراض نمایند که در این صورت تا رسیدگی به اعتراض از سوی دادگاه مورد مزایده به نام خریدار منتقل نخواهد شد ضمناً طالبین بشرکت در مزایده میتوانند ظرف پنج روز قبل از مزایده با اطلاع از مال مورد مزایده بازدید نمایند. مال مورد مزایده و بهای آن طبق نظر کارشناس بدین شرح است: کارشناس منتخب اجرا درخصوص پرونده کلاسه ۹۷۶۳۶۷ درخصوص ارزیابی یک دستگاه سواری نیسان پاترول با هدایت و راهنمایی خواهان حسب دستور مقام محترم قضایی در پارکینگ ثامن مراجعه ضمن بازدید نظریه خود را به شرح ذیل اعلام نموده است: خودرو مورد بازدید یک دستگاه سواری نیسان پاترول چهاردرب به شماره انتظامی ۶۸- ۴۵۷س۳۳ دارای شماره شاسی ۷۰۰۳۰۹ و شماره موتور ۲۴۰۵۰۴۱۹ مدل ۱۳۷۷ به رنگ سبز و کرم خودرواز نظر ظاهری سالم شیشه ها سالم دارای رینگ فابریک و لاستیک ۶۰درصد تودوزی مطلوب نیست جلو سمت راست خوردگی دارد پهلوی چپ رکاب خوردگی دارد عقب خوردگی دارد باتوجه به اینکه موفق به روشن کردن خودرو نشدیم به نظر میرسد از نظر فنی مطلوب نیست لذا باتوجه به وضعیت ظاهری خودرو و فنی و به پول رایج کشور جمهوری اسلامی ایران به نظر میرسد که خودرو فوق به مبلغ ۸۵۰/۰۰۰/۰۰۰ ریال معادل ۸۵/۰۰۰/۰۰۰ تومان ارزیابی میگردد. م الف -۲۷۳۷۲

دادورز – اجرای احکام دادگستری کرج

آگهی حصروراثت

آقای اصغر آبیاری به شماره شناسنامه ۲ فرزند اکبر از این شورا درخواست گواهی حصروراثت نموده و چنین توضیح داده که شادروان معصومه آبیاری فرزند اکبر در تاریخ ۹۸/۴/۱۹ در شهرستان رشت فوت نموده است و ورثه آن مرحوم به شرح ذیل تعرفه شده اند:۱- محمدصادق آبیاری به ش ش ۲۸۰ فرزند اکبر نسبت برادر۲- اصغر آبیاری به ش ش ۲ فرزند اکبر نسبت برادر۳- محمدتقی طاهری به ش ش ۱۵ فرزند حسین نسبت زوج به غیر از وراث نامبرده ورثه دیگری ندارد اینک پس از ملاحظه دادخواست و انجام تشریفات قانونی و ثبت ان به شماره۹۸۲۴۶۵ مفاد درخواست مزبور را دریک نوبت آگهی می نماید چنانچه هرشخصی اعتراض دارد و یا وصیتنامه از متوفی نزد او باشد از تاریخ نشر آگهی ظرف یکماه به دفتر شعبه ۱۶ شورای حل اختلاف رشت تسلیم نماید در غیر اینصورت گواهی حصروراثت برابر درخواست صادر خواهد شد.

افشین طهماسبی – قاضی شورای حل اختلاف شعبه ۱۶رشت

رونوشت آگهی حصر وراثت

نظربه اینکه لیلی شهرکی دارای شناسنامه شماره ۰۷۳۱۷۲۴۲۸۳ به شرح دادخواست به کلاسه۲/۹۸۱۰۵۹ ازاین شورا درخواست گواهی حصروراثت نموده وچنین توضیح داده که شادروان عزیزاله شهرکی به شناسنامه۶۲ درتاریخ ۱۳۹۲/۰۵/۳۱ دراقامتگاه دائمی خودبدرودحیات گفته وورثه حین الفوت آن مرحوم منحصراست به:
۱-شهربانو اربابی فرزند نورمحمد ش ش ۳۶۷۱۱۸۲۶۶۰ ت ت ۱۳۲۱/۷/۲ صادره از زابل همسر متوفی
۲-علی شهرکی فرزند عزیزاله ش ش ۰۷۳۰۱۳۲۹۴۳ ت ت ۱۳۶۱/۰۴/۱۰ صادره از تربت جام فرزند متوفی
۳- محمد شهرکی فرزند عزیزاله ش ش ۰۷۳۰۳۵۹۱۶۶ ت ت ۱۳۴۷/۰۶/۱۵ صادره از تربت جام فرزند متوفی
۴- مطهره شهرکی فرزند عزیزاله ش ش ۰۷۳۰۳۵۹۱۷۴ ت ت ۱۳۵۳/۰۳/۱۰ صادره از تربت جام فرزند متوفی
۵-معصومه شهرکی فرزند عزیزاله ش ش ۰۷۳۱۲۸۲۸۸۴ ت ت ۱۳۴۵/۰۴/۱۰ صادره از تربت جام فرزند متوفی
۶- جمشید شهرکی فرزند عزیزاله ش ش ۰۷۳۱۳۱۸۵۹۵ ت ت ۱۳۵۱/۰۶/۰۵ صادره از تربت جام فرزند متوفی
۷- لیلی شهرکی فرزند عزیزاله ش ش ۰۷۳۱۷۲۴۲۸۳ ت ت ۱۳۵۷/۰۶/۳۰ صادره از تربت جام فرزند متوفی
اینک بالنجام تشریفات مقدماتی درخواست مزبوررا به استناد ماده ۳۶۲ ق امور حسبی یک نوبت اگهی می نماید تاهر کس اعتراضی داردویاوصیت نامه ازمتوفی نزد او میباشد ازتاریخ نشر اگهی ظرف مدت یکماه به شورا تقدیم دارد والا گواهی صادرخواهدشد.

شعبه دوم شورای حل اختلاف شهرستان تربت جام

جدول شماره ۱۷۱

افقی :

۱ – آنچه باعث خیر و صلاح است – مرد شجاع – داروی نرم که روی زبان بریزند و فرو ببرند ۲ – مرکب دان، جوهرخوشنویسی – کره خاکی – نزدیکی ۳ – دریا – چروک پوست، چین و چروک پوست – جاروب – کوه بلند ۴ – علم ستاره شناسی – نوعی جامه ۵ – مشت مانند – اسب – سرزمین بلقیس، بلقیس ملکه این سرزمین بود ۶ – نوعی ساندویچ ۷ – رودی در فرانسه، از باشگاه های فرانسوی – ضمیر اشاره، اشاره به دور، از خواهران برونته – حرف هشتم لاتین ۸ – نار، از عناصر اربعه – ماله بنایی ۹ – حیوان بارکش ۱۰ – از آثار امرسون – لکه سفید روی ناخن ۱۱ – تیرانداختن – سبزی تره – همراه خورشت، برنج پخته – میدانی در تهران ۱۲ – بدرود، خداحافظی – فیزیکدان فرانسوی که به تئوری امواج پی برد – تیره، مات ۱۳ – پروردگار عالمیان – خالی – آبگیر ۱۴ – بیگانه، غریبه، خارجی – پناه دهنده، فریاد رس – درجه بندی شده ۱۵ – غیب گو – جایگزین کبریت، همراه سیگاریها – صفت

عمودی :

۱ – اندازه متوسط در پوشاک – اثری از آلفرد دوموسه ۲ – روزه – از ابزار باغبانی – گریزحیوان، مرکز ایتالیا، شهر بی دفاع، شهر فراری – تاریکیها ۳ – نت ششم موسیقی، نفی عرب، درون چیزی – گفتگوی اینترنتی – مجنون، پریشان عقل ۴ – از حروف اضافه – مخترع جت – ریشه ۵ – آزاد، از بند رسته – گیاهی ۶ – محل زایر – قطعه ای زمین ۷ – شهر ارگ، صدای کلفت – توهین کردن، تحقیر نمودن، خوار کردن – فرمان اتومبیل، نقش هنرپیشه – کشوری عربی، کشور مبارک ۸ – حرف ندا، یلدا – پدر بزرگ، نیا ۹ – آداب و رسوم، آیین ها، آداب – دف وارونه – طی کننده – طلیعه اعداد، عدد نخستین، عدد پیشتاز ۱۰ – دلداده شیرین – ضربه ای از انگشت ۱۱ – مردم اهل بزم – از اعیاد هندیها که در اوایل فصل بهار است ۱۲ – سقف دهان – بسیار – نت سوم، نت مخمور، پیشوند فعل مضارع ۱۳ – بیماری باقلا – زردآلوی نارس – قلعه ۱۴ – کشت و زرع، خمیر نان را با دست مالیدن – بر کشیدند – جوی خون، لوله خونی ۱۵ – تیم جدید روبرتو کارلوس – دست نخورده، تازه و جدید، دوشیزه – پادگان تهران، نام قدیمی اصفهان، اصفهان قدیم

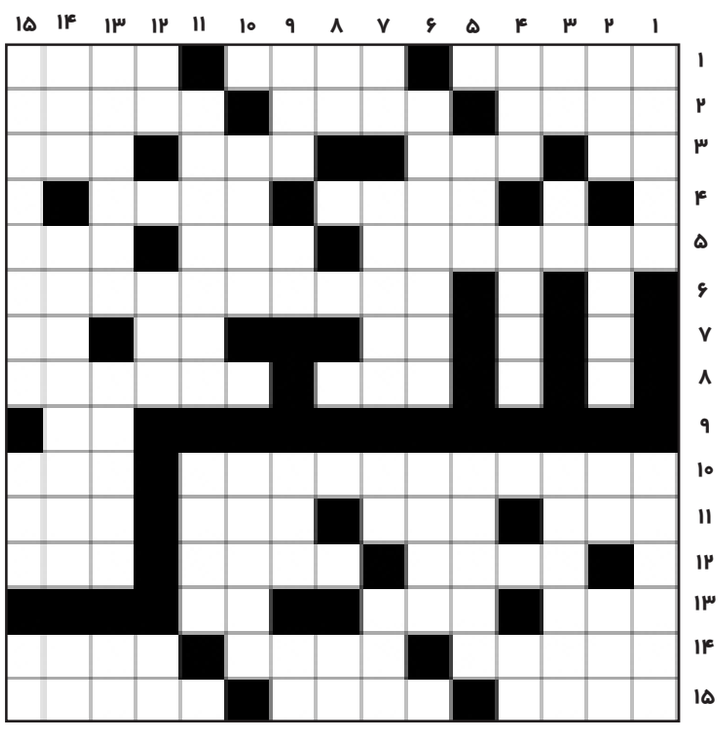

حل جدول شماره ۱۷۰

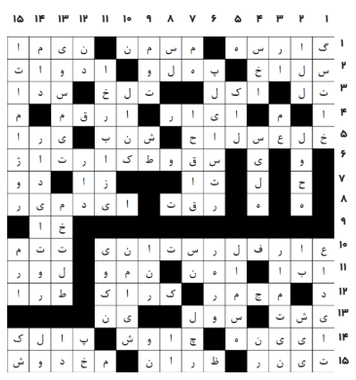

خبر

با حضور دکتر مسعود مختاری:

دبیر هیات و نایب رییس بانوان هاکی شهرستان قدس معرفی شدند

شهر قدس - الهه حمزه ای - خبرنگاریادگار امروز :
با حضور دکتر مسعود مختاری رییس هیات هاکی استان تهران دبیر ونایب رییس بانوان هیات هاکی شهرستان قدس منصوب شد.
دکتر مسعود مختاری رییس هیات هاکی استان تهران در حاشیه مراسم معارفه دبیر و نایب رییس بانوان هیات هاکی شهرستان قدس اظهار کرد : شهر قدس می تواند پایگاه اصلی توسعه هاکی چمنی باشد و از روز نخستی که ریاست هیات هاکی شهرستان به عهده ی باغستانی قرار گرفت با همین نیت او را دعوت کردیم تا بتوانیم همکاری های خوب و ارزنده ای در جهت توسعه ی این رشته ورزشی در شهرستان داشته باشیم.
وی افزود: این ورزش برای اولین بار در شهرستان قدس مطرح می شود و به همین دلیل هم به امکانات خوب نیازمندیم و هم به مربیان خوبی که انگیزه داشته باشند و نیاز است که از افرادی که انگیزه دارند برای حضور در کلاس ها و دوره های مربیگری که توسط فدراسیون برگزار می شود، معرفی شوند تا کم کم از افراد خود شهر استفاده کنیم و طی مدت و دوره یکساله حداقل بتوانیم هم بحث استعدادیابی را در مدارس پیگیری کنیم و هم در رابطه با مربیگری و آموزش های همگانی قدم های بزرگتری برداریم.
مختاری ادامه داد: مقرر شده که رضا باغستانی رییس هیات هاکی شهرستان قدس برای برگزاری یک فراخوان استعدادیابی پیگیر باشند و در یک روز هماهنگ می شود فراخوانی با همان امکاناتی که داریم این ورزش را معرفی کنیم چون ممکن است بسیاری از مردم این ورزش را نشناسند.
رییس هیات هاکی پایتخت خاطر نشان کرد: زیر ساخت های لازم برای این ورزش در شهرستان قدس در حال فراهم شدن است، شهر قدس استعدادهای فراوانی در حیطه ی ورزشی دارد و قطعا اگر استعدادیابی به درستی انجام شود و برنامه ریزی های صحیح صورت گیرد این رشته ورزشی، ورزشکاران خوبی را در تیم ملی خواهد داشت و لازمه ی این امر جدیت بیشتر در خصوص فعالیت هاست.
وی در پایان گفت: هیات هاکی استان تهران نیز برای توسعه و گسترش این ورزش در شهرستان قدس از هیات این شهرستان حمایت و پشتیبانی خواهد کرد و امیدواریم که بتوانیم در کنار یکدیگر گام های موثری برای رشد و پیشرفت ورزش هاکی برداریم.
لازم بذکر است: در این مراسم که باحضور دکتر مسعود مختاری رئیس هیات هاکی استان تهران برگزارشد ، طی حکمی از سوی رضا باغستانی رییس هیات هاکی شهرستان قدس ، سیدعلیرضا کیایی به عنوان دبیر هیات و زینب اصغری به عنوان نائب رئیس بانوان هیات هاکی شهرستان قدس معرفی و منصوب شدند.

به مناسبت روز گزینش ؛

مراسم تجلیل از اعضای هسته گزینش دانشگاه شهرکرد برگزارشد

شهرکرد - مصیبی - خبرنگاریادگار امروز:
مراسم تجلیل از اعضای هسته گزینش دانشگاه شهرکرد به مناسبت روز گزینش با حضور دکتر سعید کریمی رییس دانشگاه شهرکرد، حجت‌الاسلام دکتر سعید صفی مسئول دفتر نهاد نمایندگی در دانشگاه شهرکرد، دکتر غلامرضا شمس معاون اداری، مالی و مدیریت منابع انسانی، دکتر محسن بت‌شکنان مدیر امور اداری و مرتضی طاهری مدیر هسته گزینش برگزار شد.دکتر سعید کریمی در این نشست ضمن تسلیت شهادت سردار سپهبد حاج قاسم سلیمانی، جان‌باختگان هواپیما تهران-اوکراین و حادثه‌های اخیر گفت: هسته گزینش دانشگاه شهرکرد یکی از بهترین هسته های گزینش است که مرهون تلاش اعضای این هسته است. رییس دانشگاه شهرکرد در ادامه با تأکید بر انجام وظیفه بدون کوچک‌ترین اهمال و سهل‌انگاری و رعایت کامل اصل بی‌طرفی و مثبت اندیشی در گزینش افراد گفت: عملکرد هسته گزینش باید به‌دور از هرگونه بغض و کینه شخصی و بر پایه رعایت اصل برائت و بی‌طرفی استوار باشد که این موضوع با چشم‌پوشی از اشتباهات مغایرت دارد.
دکتر سعید کریمی پرهیز از هرگونه پیش‌داوری، قضاوت بر اساس مدارک و مستندات و در نظر گرفتن رأفت و اخلاق اسلامی را سرلوحه عملکرد هسته گزینش دانست.
حجت‌الاسلام دکتر سعید صفی نیز در این نشست نیز ضمن تسلیت شهادت سردار سپهبد حاج قاسم سلیمانی و حوادث اخیر و پرداختن به ابعاد شخصیتی سردار سپهبد حاج قاسم سلیمانی، گفت: ما در گزینش علاوه بر آیات و روایات قرآنی این شهیدان که حجت خداوند بر روی زمین هستند را سرلوحه کارهای خود قرار می دهیم و نباید برای رضایت دیگران آخرت خود را به دنیا بفروشیم که اگر حقی از کسی ضایع شود در قیامت جوابگو هستیم.
مسئول دفتر نهاد نمایندگی رهبری در ادامه گفت: بر اساس اصل برائت هیچ کس مجرم نیست مگر اینکه خلاف آن ثابت شود و باید مبنای کار افراد را بر درستی بگذارید زیرا ممکن است آبروی یک خانواده تحت شعاع قرار گیرد و مسیر زندگی فرد تغییر کند.

هشدار آبفار خراسان رضوی برای جلوگیری از یخ زدگی در تاسیسات آبرسانی روستاها

مشهد-مرضیه یاری-خبرنگاریادگار امروز:
شرکت آبفار خراسان رضوی در مورد احتمال یخ زدگی لوله های آب و کنتورهای منازل هشدار داد و خواستار اقدام های پیشگیرانه از سوی مشترکین روستایی برای جلوگیری از این یخ زدگی شد.سرپرست اداره روابط عمومی و آموزش همگانی آبفار خراسان رضوی گفت: با شروع فصل زمستان و سرمای هوا احتمال یخ زدگی انشعابات آب و تاسیسات وجود دارد که این امر علاوه بر خسارت های زیاد، معضلات و مشکلات مختلفی را برای روستاییان به وجود می آورد.بهروز برنامهر تصریح کرد: عایق کردن دور کنتور به وسیله پشم شیشه، گونی و یا قراردادن کیسه ای پر از خاک اره و کاه در محفظه کنتور و عایق بندی لوله های آب در فضای باز ساختمان، از جمله اقدام پیشگیرانه برای جلوگیری از یخ زدگی است.برنامهر تاکید کرد: هنگام بروز یخبندان باید از ریختن آب داغ بر روی کنتور و روشن کردن آتش در حوضچه کنتور برای باز شدن یخ زدگی خودداری کرد.وی از مشترکین روستایی خواست هنگام بروز هرگونه حادثه در خصوص انشعابات آب مراتب را از طریق شماره سامانه پاسخگوی ۱۵۲۳ به مرکز ارتباطات مردمی این شرکت اعلام کنند.سرپرست اداره روابط عمومی و آموزش همگانی شرکت آب و فاضلاب روستایی خراسان رضوی افزود: امیدواریم با اطلاع رسانی های لازم از سوی رسانه ها و رعایت موارد مذکور از سوی مشترکین، شاهد کمترین خسارات و مشکلات در تاسیسات آبرسانی باشیم.

دربازدید مسئولین شستا و تاصیکو از ذوب آهن اصفهان عنوان شد

تامین پایدار مواد اولیه ، حق ذوب آهن اصفهان است

اصفهان-مریم مومنی-خبرنگاریادگار امروز : مرتضی لطفی عضو هیات مدیره سازمان تامین اجتماعی، رضا مسرور عضو هیات مدیره هلدینگ شستا ، سعید عبودی رئیس هیات مدیره ، غلامرضا سلیمانی مدیرعامل هلدینگ صدر تامین و هیات همراه ۲۹ دی ماه ضمن حضور در ذوب آهن اصفهان و ادای احترام به یادمان شهدای گمنام از بخش های مختلف از جمله بیمارستان شهید مطهری ، خط تولید و پروژه های توسعه بازدید کردند و سپس جلساتی پیرامون آخرین شرایط ذوب آهن با هیات مدیره و معاونین این شرکت برگزار نمودند .مرتضی لطفی عضو هیات مدیره سازمان تامین اجتماعی و دبیر کمیته سرمایه گذاری و اقتصادی این سازمان در حاشیه این بازدید به خبرنگار ما گفت : ذوب آهن اصفهان ، پرچم برافراشته صنعت فولاد است . با توجه به تلاش جهادی که مدیریت و مجموعه کارکنان در تولید ریل به عنوان یک محصول استراتژیک داشتند باعث شد که این شرکت اعتبار صنعت فولاد در کشور باشد .وی اظهار داشت : این شرکت برای اولین بار تولید ریل را در کارنامه خود ثبت کرد و از خروج ارز برای واردات این محصول جلوگیری نمود. وی نقش آفرینی ذوب آهن را در صنعت فولاد بی بدیل دانست و افزود : این شرکت با تربیت منابع انسانی خلاق ، با تجربه و با دانش ، خدمات ارزنده ای را به صنعت فولاد ارایه نموده است .عضو هیات مدیره تامین اجتماعی با اشاره به این که در چند سال اخیر ذوب آهن رشد چشمگیری داشته است گفت : تمام قد در خدمت صنعت و از جمله ذوب آهن اصفهان هستیم چرا که هر چه تولید این شرکت بیشتر باشد رونق ملی را شاهد خواهیم بود .رضا مسرور عضو هیات مدیره هلدینگ شستا و مشاور اقتصادی سازمان تامین اجتماعی نیز گفت : اقدامات و طرح های که در ذوب آهن اصفهان در جهت رونق تولید انجام شده ، بسیار مثبت است .وی یاد آور شد : مشکل نقدینگی این شرکت در هلدینگ شستا قابل بررسی است و می توان آن را مرتفع نمود .وی افزود : ذوب آهن اصفهان با توجه به انجام طرح های توسعه ای در صورتی که مشکل نقدینگی نداشته باشد به ظرفیت تولید اسمی خود خواهد رسید .غلامرضا سلیمانی مدیر عامل شرکت صدر تامین نیز ضمن قدر دانی از مدیر عامل ذوب آهن به منظور اجرای طرح های توسعه ای ، گفت : ذوب آهن اصفهان در چند سال گذشته روند رو به رشدی داشته است و در راستای اقتصاد مقاومتی ، پروژه های مختلفی را انجام داده و در بومی سازی نیز دستاوردهای چشمگیری دارد وی یاد آور شد : تنوع محصول و تولید محصولات با ارزش افزوده بالا یکی از راهکارهای این شرکت در شرایط بحران است که به خوبی به انجام رسیده است .وی افزایش سرمایه و تخصیص معدن سنگ آهن جهت تامین مواد اولیه را از راهکارهای حل مشکلات ذوب آهن در شرایط موجود دانست و گفت : فولاد کشور مرهون خدمات ذوب آهن اصفهان است و حق این شرکت است که برای تامین پایدار مواد اولیه تولید دچار مشکلات عدیده نباشد .حسین امیری سرپرست معاونت اقتصادی و برنامه ریزی سازمان تامین اجتماعی نیز گفت : این شرکت دارای پتانسیل زیادی در تولید است واز نیروی انسانی توانمندی در صنعت فولاد برخوردار می باشد . منصور یزدی زاده مدیرعامل ذوب آهن اصهفان نیز با اشاره به این که این مجتمع عظیم صنعتی توانایی بالایی در تولید محصولات با ارزش افزوده بالا دارد گفت : با پتانسیلی که تلاشگران این شرکت دارند بسیاری از طرح های توسعه ای در فاز اجرایی قرار گرفته است .وی افزود : اولویت اصلی ما تامین مواد اولیه است تا بتوانیم ظرفیت اسمی شرکت که ۳ میلیون ۶۰۰ هزار تن است را تحقق بخشیم .وی ذوب آهن اصفهان را یکی از توسعه دهنده های اصلی زیر ساخت های تولید فولاد در کشور دانست و گفت : تولید در ذوب آهن اصفهان به روش کوره بلند است و این شرکت یارانه انرژی را دریافت نمی کند . همین این امر باعث شده تا قیمت تمام شده محصول بالاتر از سایر شرکت های فولادی باشد که از یارانه انرژی برخوردارند .

امسال ۲۰۰ هزار تن به ظرفیت فرآوری محصولات کشاورزی کرمانشاه افزوده می‌شود

کرمانشاه-محمدی-خبرنگاریادگار امروز : به گفته مدیر صنایع تبدیلی و تکمیلی سازمان جهاد کشاورزی استان کرمانشاه امسال ۲۰۰ هزار تن به ظرفیت فرآوری محصولات بخش کشاورزی استان افزوده می‌شود.سعید کریمی با اشاره به سهمیه در نظر گرفته شده از سوی وزارتخانه برای افزایش ۷۵ هزار تنی ظرفیت واحدهای صنایع تبدیلی و تکمیلی بخش کشاورزی استان در سال جاری، اظهار کرد: تاکنون دو برابر این میزان و در حدود ۱۵۰ هزار تن به ظرفیت صنایع تبدیلی و تکمیلی بخش کشاورزی استان اضافه شده و پیش بینی می شود این میزان تا پایان سال حداقل به ۲۰۰ هزار تن برسد.وی اضافه کرد: این واحدها به همه زیر بخش‌های دام و طیور، زراعت و شیلات اختصاص داشته، هرچند به دلیل ظرفیت‌های خاص استان تمایل سرمایه گذاران به توسعه واحدهای صنایع تبدیلی در دو زیر بخش زراعت و دام بیشتر است. مدیر صنایع تبدیلی و تکمیلی سازمان جهاد کشاورزی استان کرمانشاه در ادامه اشاره ای هم به در دست راه اندازی بودن واحد بزرگ صنایع تبدیلی عسل در شهرستان صحنه داشت و افزود: با توجه به تولید سالانه حدود پنج هزار تنی عسل در استان کرمانشاه نیاز به ایجاد چنین واحد فرآوری در استان احساس می‌شد.
کریمی با اشاره به توانمند بودن سرمایه گذاری که در حوزه فرآوری عسل در شهرستان صحنه ورود کرده، گفت: قرار است این واحد فرآوری در فاز اول در حوزه فرآوری و بسته‌بندی عسل با ظرفیت دو هزار تن کار کند و در فازهای بعدی تولید غذای زنبور عسل و برنامه های دیگری مثل تولید و فرآوری زهر زنبور عسل با توجه به خواص دارویی آن را داشته باشد.
وی در ادامه اشاره ای هم به راه اندازی یک واحد سردخانه بالای صفر درجه دو هزار تنی در شهرستان پاوه برای نگهداری انار داشت و افزود: این واحد سردخانه ای هم اکنون فعال است و قرار است در سنوات آتی در حوزه فرآوری انار و تولید محصولاتی مثل رب انار که نیاز استان است، ورود کند. مدیر صنایع تبدیلی و تکمیلی سازمان جهاد کشاورزی استان کرمانشاه در ادامه مجموع ظرفیت واحدهای صنایع تبدیلی استان کرمانشاه که دو سازمان صنعت، معدن و تجارت و جهاد کشاورزی استان مجوز راه اندازی آنها را صادر کرده را تا پایان سال گذشته بیش از ۴,۲ میلیون تن اعلام کرد و افزود: تا پایان امسال این ظرفیت به حدود ۴,۵ میلیون تن خواهد رسید.

نشست رئیس حوزه هنری آذربایجان غربی با معاون سازمان مدیریت و برنامه ریزی استان برگزارشد

ارومیه - مینا اصلانی-خبرنگاریادگار امروز : نشست رئیس حوزه هنری آذربایجان غربی با معاون هماهنگی بودجه سازمان مدیریت و برنامه ریزی استان در حوزه هنری آذربایجان غربی برگزار شد.
به گزارش روابط عمومی حوزه هنری آذربایجان غربی در این نشست رئیس حوزه هنری استان با ارائه گزارشی از فعالیت‌های فرهنگی ،عمرانی و تولیدات هنری حوزه هنری آذربایجان غربی به عنوان یکی از دستگاه های موثر در رشد و توسعه فرهنگی استان بر اختصاص بودجه لازم جهت سهولت در روند اجرای برنامه های هنری و حمایت از قشر هنرمند جامعه تاکید کرد.
احد هوشمند قره باغ در بخش دیگری از سخنان خود با اشاره به اهداف و رسالت های فرهنگی حوزه هنری در جامعه ، گزارشی از وضعیت سینما های تحت پوشش حوزه هنری در استان و وضعیت بازسازی سینماهای حاضر را ارائه کرد و خواستار توجه بیشتر سازمان مدیریت و برنامه ریزی آذربایجان غربی در این خصوص شد.
در ادامه این نشست معاون هماهنگی بودجه سازمان مدیریت و برنامه ریزی استان آذربایجان غربی به همراه رئیس کارگروه فرهنگی، اجتماعی و آموزشی و همچنین کارشناس بودجه این سازمان از بخش های مختلف اداری، آموزشی ، سالن اجتماعات و سینما های تحت پوشش حوزه هنری استان در شهرستان ارومیه بازدید کرد و از نزدیک در جریان اقدامات فرهنگی و عمرانی حوزه هنری آذربایجان غربی قرار گرفت.
حوزه هنری آذربایجان غربی از نهادهای انقلابی و از دستگاه‌های فرهنگی فعال در رشته های موسیقی ، هنرهای تجسمی ، ادبیات ، هنرهای تصویری ، نمایش و آموزش و پژوهش است که در راستای اهداف و رسالت های خود در تولید آثار فاخر هنری و کشف و پرورش استعدادهای جوان و همچنین جهت‌دهی قشر هنرمند جامعه در حوزه انقلاب اسلامی و دفاع مقدس، تمدن اسلامی، کودک ، خانواده و اخلاق ، سبک زندگی و عدالت و پیشرفت در جامعه همه ساله صدها برنامه مختلف فرهنگی و هنری را برگزار می کند.

جلسه کمیسیون فرهنگی شهرداری هشتگرد برگزارشد

ساوجبلاغ -عبدالله مظفری- خبرنگاریادگار امروز:جلسه کمیسیون فرهنگی شهرداری هشتگرد با حضور اعضای کمیسیون و مدعوین در سالن جلسات شهرداری برگزار شد .در این جلسه برنامه های فرهنگی حوزه شهری هشتگرد در ماههای بهمن و اسفند بررسی و برگزاری تئاتر مذهبی، ساخت المان به مناسبت دهه مبارک فجر و کارگاه های آموزشی با موضوع جلوگیری از طلاق جهت شهروندان مصوب گردید .علی شجری پور رئیس کمیسیون فرهنگی شورای اسلامی شهر با تاکید بر خودداری از اجرای برنامه های مشابه و موازی کاری ، خواستار مشارکت و هم افزایی دستگاههای فرهنگی در برنامه های مختلف مناسبتی ، ملی و مذهبی شد .وی گفت : خوشبختانه دستگاههای مختلف فرهنگی از جمله ستاد نماز جمعه ، حوزه بسیج ، اداره فرهنگ و ارشاد ، سازمان تبلیغات اسلامی و .. فعالیتهای گسترده ای در زمینه های مختلف فرهنگی و مذهبی داشته و این نشان از پویایی شهر دارد و امیدواریم این تلاشها در راستای ارتقاء فرهنگ شهروندان، گسترش باورهای دینی و ملی بکار گرفته شود .وی در تشریح مصوبات ، از مشارکت شهرداری و شورای اسلامی شهر در برگزاری مراسم عزاداری در نیمه دوم ایام فاطمیه در فرهنگسرای یاس سخن گفت و افزود : راه اندازی دسته عزاداری در ایام فاطمیه به سمت مصلی ، اجرای برنامه بزرگداشت سردار سپهبد شهید سلیمانی و تحلیل تحولات منطقه با سخنرانی سردار مرادی از فرماندهان جبهه مقاومت در مسجد حضرت صاحب الزمان شهرک ولیعصر ، برنامه ریزی جهت اعزام کارکنان شهرداری و بسیجیان جهت کمک رسانی به مناطق سیل زده سیستان و بلوچستان ، برنامه شهادت حضرت فاطمه(س) به مدت ۴ شب و یک روز ، برگزاری ۱۰ شب تئاتر با موضوع طلاق با مشارکت دستگاه‌هایعضو کمیسیون از مصوبات این جلسه بوده است .

کمیته ای برای پاسخگویی به مسائل امور مالیاتی فعالان اقتصای اصفهان تشکیل می شود

اصفهان-مریم مومنی- خبرنگاریادگار امروز : استاندار اصفهان از تشکیل کمیته ای برای رسیدگی به مسائل امور مالیاتی فعالان اقتصادی با حضور معاون هماهنگی امور اقتصادی استانداری اصفهان خبرداد.به گزارش اداره کل روابط عمومی و امور بین الملل استانداری اصفهان، دکتر عباس رضایی در جلسه فعالان اقتصادی با محوریت مسائل مالیاتی که در محل اتاق بازرگانی برگزار شد، اظهار داشت: مدیریت و مسئولان اداره امور مالیاتی با مدیریت استان همدل و همزبان هستند و فعالان اقتصادی نیز در جهت رونق تولید، فعالیت دارند بنابراین برای هماهنگی بیشتر، نیاز به برگزاری جلسه ای احساس می شود.
وی ادامه داد: برخی ابهامات موجود در خصوص مسائل مالیاتی و پیگیری پرونده هایی که نیاز به بررسی داشت در این جلسه مورد بررسی قرار گرفت.
استاندار اصفهان عنوان کرد: قوانین و چارچوب های امور مالیاتی نیز با حضور فعالان اقتصادی مطرح شد تا مسیر برای رشد و توسعه شاخص های اقتصادی بیشتر فراهم شود.
وی خاطرنشان کرد: کمیته ای نیز با حضور معاون امور اقتصادی استانداری، مسئولان امور مالیاتی تا به مسائلی که در این خصوص در آینده ایجاد شود، پاسخگویی لازم را داشته باشند.گفتنی است در این جلسه ۳ ساعته برخی از فعالان اقتصادی، مسائل و مشکلات خود را مطرح کردند و مدیران ذیربط نیز مواردی را بیان داشتند.

خبر

سرپرست اداره کل نوسازی توسعه و تجهیز مدارس استان خبرداد؛

استانداردسازی سیستم های گرمایشی مدارس آذربایجان غربی تا سال آینده است

ارومیه - مینا اصلانی-خبرنگاریادگار امروز :
علی مناف زاده سرپرست اداره کل نوسازی توسعه و تجهیز مدارس استان آذربایجان غربی گفت : در نیمه اول سال ۹۹ سیستم های گرمایشی مدارس سراسر استان استانداردسازی خواهد شد.
به گزارش روابط عمومی اداره کل نوسازی مدارس استان علی مناف زاده سرپرست اداره کل نوسازی توسعه و تجهیز مدارس استان گزارش داد؛ تمام تلاش خود را به کار گرفته ایم تا قبل از آغاز سال تحصیلی ۹۹ تمامی مدارس در سطح استان را استانداردسازی کنیم.وی در این خصوص گفت ؛ در گام نخست ۵۹۱ کلاس درس را که از نعمت گاز طبیعی بر خوردار بودند اخیراً استاندارد سازی کردیم ، هم اکنون ۴۳۵باب کلاس درس در دست استانداردسازی داریم و در گام بعدی در نظر داریم ۹۹۱ باب کلاس درس باقیمانده در سطح استان که نیازمند استاندارد سازی هستند با برآورد اعتباری در حدود ۲۳ میلیارد تومان ، تمام تلاش خود را به کار بستیم قبل از شروع سال تحصیلی جدید جشن استاندارد سازی همه سیستم های گرمایشی و برچیده شدن تمامی بخاری های نفتی در سطح استان را برگزار کنیم.

رییس اداره عمران شهرداری چهارباغ خبرداد؛

اجرای پروژه های مختلف عمرانی در شهرچهارباغ

ساوجبلاغ -عبدالله مظفری-خبرنگاریادگار امروز :
به گزارش روابط عمومی شهرداری و شورای اسلامی شهر چهارباغ ،عباس دوستی رییس اداره عمران شهرداری چهارباغ گفت :در راستای ارایه خدمات عمرانی به شهروندان چهارباغ و نواحی ملک آباد و مهدی آباد این روزها شاهد اجرای عملیات عمرانی متعددی نظیر: لایه آخر زیراساس بلوار سردار شهید حاج قاسم سلیمانی (بلوار شورا)هستیم.
رییس اداره عمران شهرداری چهارباغ در خصوص لایه آخرزیر اساس بلوار سردار شهید حاج قاسم سلیمانی (بلوار شورا)توضیح داد: زیر اساس معمولاً اولین قشر است که روی بستر آماده شده روسازی راه قرار می گیرد. این قشر با مشخصات و ضخامت معین، در تمام عرض بستر روسازی پخش و کوبیده می شودو با تلاش همکارانم در اداره عمران شهرداری چهارباغ شاهد اجرای لایه آخر زیر اساس بلوار سردار شهید حاج قاسم سلیمانی (بلوار شورا)هستیم
دوستی تصریح کرد:همزمان با اجرای این پروژه شاهد اجرای پروژه های عمرانی دیگری نیز در سطح شهر چهارباغ نظیر اجرای دال گذاری نهر خیابان نظری،عملیات پی کنی ساختمان ایستگاه شماره ۳ آتش نشانی چهارباغ هستیم که امیدوارم در آینده نزدیک با بهره برداری پروژه های عمرانی ،آبادانی را به مردم فهیم چهارباغ هدیه کنیم.

راه اندازی سامانه جامع روابط کار در استان کردستان

سنندج-خبرنگاریادگار امروز:
مدیر کل تعاون، کار و رفاه اجتماعی کردستان ، از راه اندازی سامانه جامع روابط کار در کردستان خبر داد و گفت: از این پس ارائه خدمات به کارفرمایان و کارگران منوط به ثبت نام آنان در این سامانه است.
برهان صلواتی اظهار کرد: به‌منظور استفاده از خدمات سامانه جامع روابط کار، کارگران و کارفرمایان بایستی با مراجعه به یکی از دفاتر پیشخوان دولت و ارائه کارت ملی اقدام به ثبت‌نام در سامانه و دریافت نام کاربری و رمز عبور اختصاصی کنند.وی افزود: از این پس ضرورتی برای مراجعه حضوری به ادارات تعاون، کار و رفاه اجتماعی وجود ندارد و افراد می‌تواند با استفاده از نام کاربری و رمز عبور که از طریق ثبت‌نام در دفاتر پیشخوان دریافت نموده، درخواست خود را پیگیری کند.صلواتی بیان کرد: این سامانه خدمات مختلفی را در حوزه معاونت روابط کار، بازرسی کار، تشکلات کارگری و کارفرمایی، روابط کار، بیمه بیکاری، مرکز تحقیقات و تعلیمات حفاظت فنی و بهداشت کار و ... به جامعه هدف ارائه می کند.
مدیرکل کار و رفاه اجتماعی کردستان، ایجاد شفافیت در اطلاعات مربوط به جامعه کارگری و کارفرمایی، کاهش بروکراسی اداری، تسریع در روند رسیدگی و پیگیری امور مربوط به روابط میان کارگر و کارفرما، جلوگیری از تخلفات کارفرمایان در برابر حقوق کارگران، دسترسی به سامانه برای جامعه کارگری و کارفرمایی از طریق کد کاربری و رمز عبوری که دریافت خواهند کرد و دسترسی دولت به اطلاعات و مشخصات کارگران و کارفرمایان را از جمله اهداف راه‌اندازی این سامانه عنوان کرد. صلواتی خاطرنشان کرد: هزینه ارائه خدمات و ثبت نام در این سامانه برای کارگران پنج هزار تومان و برای کارفرمایان ۶ هزار تومان در نظر گرفته شده است.

معاون هماهنگی امور عمرانی استانداری اصفهان :

کارشناسان ایمنی پروژه ها باید تأییدیه فعالیت از اداره کار و رفاه اجتماعی داشته باشند

اصفهان-مریم مومنی-خبرنگاریادگار امروز:
معاون هماهنگی امور عمرانی استانداری اصفهان، با توجه به ضرورت اجرای آیین نامه به کارگیری مشمول ایمنی در قانون کار، باید تمام افرادی که به عنوان کارشناس ایمنی در پروژه ها، مشغول به کار هستند، صلاحیت و تأئیدیه اداره کار و رفاه اجتماعی را دارا باشند.
به گزارش اداره کل روابط عمومی و امور بین الملل استانداری اصفهان، جلسه شورای فنی استان به ریاست حجت الله غلامی و جمعی از کارشناسان و نمایندگان دستگاه های ذیربط برگزار شد.
معاون هماهنگی امور عمرانی استانداری اصفهان ضمن تاکید بر رعایت ضوابط و شرایط قانونی در ساخت و سازها، اظهارداشت: با توجه به ضرورت اجرای آیین نامه به کارگیری مشمول ایمنی در قانون کار، باید تمام افرادی که به عنوان کارشناس ایمنی در پروژه ها، مشغول به کار هستند، صلاحیت و تأئیدیه اداره کار و رفاه اجتماعی را دارا باشند.
وی ادامه داد: استفاده از مصالح ساختمانی استاندارد، در پروژه های عمرانی نیز الزامی است و نظارت در این خصوص نیز باید انجام شود.
شایان ذکر است در این جلسه ابتدا گزارش بازدید کمیته نظارت شورای فنی توسط نماینده سازمان مدیریت و برنامه ریزی استان قرائت شد و موارد فوق الذکر به تصویب شورای فنی استان رسید.

روزنامه صبح ایران
یادگار امروز
روزنامه اقتصادی - اجتماعی

● روزنامه اجتماعی ـ اقتصادی
● صاحب‌امتیاز و مدیر مسئول: حسن نجف وند
● سردبیر: زیر نظر شورای سیاست گذاری
● مدیر هنری: فاطمه بازگیر
● نشانی دفتر تهران: خیابان جمهوری خیابان دانشگاه - کوچه ماستری فراهانی پلاک ٦ طبقه اول
● تلفن دفتر تهران : ٦٦٩٧٣٦٧٨ - ٦٦٤٦١٧٧٠ - ٠٢١
● نشانی دفتر خرم آباد: خیابان علوی- کوچه شهید شاهرخی- پلاک ۹ مجتمع مطبوعاتی
● تلفن خرم آباد: ۳۳٤۰۵۱۰۹ ـ ۰٦٦ نمابر: ۳۳٤۳۸٦۲۰ ـ ۰٦٦
● چاپ: کار و کارگر ۰۲۱٦٦۸۱۷۳۱۷
● چهارشنبه ۲ بهمن ماه ۱۳۹۸ ●۲۶جمادی الاول ۱۴۴۱ ● سال چهارم ● شماره ۳۳۸

«منشور اخلاقی»
پایبندی به اصول دینی، توجه به واقعیت های عینی، احترام به استقلال و حاکمیت ملی، پاسداشت ارزشهای انسانی، دفاع از آزادی قلم، انتشار دقیق وبدون سانسور اخبار ؛دوری از رانت و فساد، رعایت حقوق شهروندی، خود داری از تهمت و افتراء و فعالیت های رسانه ای بصورت حرفه ای
از اهداف این رسانه است

هوش مصنوعی محققان ایرانی نانو ساختارهای فوتونیک را متحول کرد

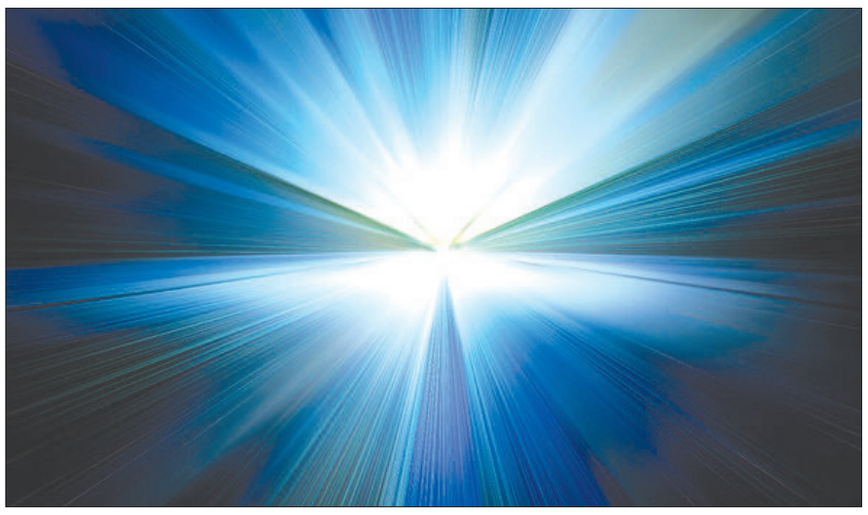

گروهی از محققان ایرانی با استفاده از هوش مصنوعی روش جدیدی برای بررسی نانوساختارهای فوتونیک ارائه کردند.

گروهی از محققان ایرانی در انستیتو فناوری جورجیا (جورجیا تک) با استفاده از هوش مصنوعی روش جدیدی در دستیابی به چشم اندازی ارزشمند درباره نانوساختارهای فوتونیک ارائه کردند. هوش مصنوعی قادر است نور را برای کاربردهای مختلف مانند فراوری سیگنال، ارتباطات و محاسبات دستکاری کند. این تحقیق اخیرا در نشریه Advanced Intelligent Systems منتشر شده است.

هنگامیکه نور از این نانوساختارها می گذرد، اثر جمعی بسیاری از نانوعنصرها تغییرات مهمی در خصوصیات طیفی یا مکانی نور ایجاد می کند.

با گزینش مناسب ویژگی های هندسی این نانو ساختارها، طیف وسیعی از ویژگی های سطح سیستم را می توان به وجود آورد (مانند فیلتر کردن، لنزینگ، تبدیل فرکانس).

این درحالی است که بیشتر تحقیقاتی که از هوش مصنوعی در حوزه نانوفتونیک استفاده کرده اند، روی طرح و ارتقای نانوساختارها متمرکز هستند مانند کشف ویژگی های هندسی متا اتم ها. در همین راستا روش جدید محققان ایرانی با کمک هوش مصنوعی سعی دارد ویژگی های فیزیکی نانوساختارها را درک کند.

روش جدید محققان ایرانی در دو مرحله اجرایی می شود. در مرحله نخست، ارتباط میان ورودی و خروجی نانوساختار، با کاهش ابعاد آن به صورت ساده ارائه می‌شود. فشرده‌سازی اطلاعات حاصل از واکنش این نانوساختار با استفاده از الگوریتمی به نام «خودرمزگذار» (autoencoder) موجب می‌شود تا ارتباط به شکل ساده‌تری شکل بگیرد. خودرمزگذار، یک شبکه عصبی مصنوعی است که از آن برای رمزگذاری استفاده می‌شود.

در مرحله دوم، واکنش‌های ناشی از یک مجموعه گسترده نانوساختارهایی که ویژگی های هندسی آنها به طور تصادفی انتخاب شده، در فضایی با ابعاد کاهش یافته به کار می‌روند. هدف آن است که در این فضا با ابعاد کاهش یافته یک متغیر پنهان کشف شود که شامل همه واکنش‌های امکان‌پذیر را از نانوساختار مورد نظر با کمترین میزان خطا باشد.

درهمین راستا یک الگوریتم پیچیده‌تر به نام SVM نیز برای اطمینان در مورد امکان‌پذیری یک واکنش استفاده می شود.

«یاشار کیارشی‌نژاد»دانشجوی ایرانی مقطع دکتری موسسه فناوری جورجیا در این باره می گوید: استفاده از SVM برای ارزیابی امکان‌پذیر بودن واکنش سطح منتخبی از نانوساختارها، پیش از فرآیند طراحی متمرکز محاسباتی می‌تواند به صرفه‌جویی در زمان و اجتناب از یک طراحی نامطلوب منجر شود.

یکی از جنبه‌های اصلی این روش، آموزش بخش‌های متفاوت این الگوریتم است که با شبیه‌سازی حدود ۱۰۰۰ نانوساختار به وسیله نرم‌افزار تجاری صورت می‌گیرد.

«محمدرضا زنده‌شاهوار» یکی از مولفان این پژوهش نیز می گوید: ما با استفاده از یک روش تکرارپذیر، می‌توانیم فرآیند آموزش را تنظیم کنیم.

این الگوریتم پس از آموزش با واکنش‌های ممکن و غیرممکن آزمایش می شود تا از دقت ارزیابی ها اطمینان حاصل شود.

محققان روش مورد نظر خود را با بررسی ساختارها در سطوح متفاوت پیچیدگی مورد بررسی قرار دادند. هدف از این کار، نشان دادن امکان استفاده از این روش برای ساده‌سازی طراحی یک نانوساختار با واکنش مطلوب است.

«سجاد عبدا... رمضانی» یکی دیگر از پژوهشگران این تحقیق می گوید: ما معمولا از حداکثر توانایی خود برای انتخاب یک ساختار استفاده می‌کنیم تا به واکنش مورد نظر برسیم. این کار منجر به تولید ساختارهای پیچیده می‌شود. روش ما می‌تواند برای ساده‌سازی طراحی ساختار به کار برود.

این روش، چشم اندازهای مختلفی را در امکان‌پذیر ساختن واکنش حاصل از یک نانوساختار ارائه می‌دهد. محقق دیگر این پروژه، «امید همت‌یار» نیز می گوید: این روش می‌تواند راهنمایی برای تغییر ساختار باشد تا یک واکنش غیرممکن را امکان‌پذیر کند یا یک طراحی پایدارتر برای تغییرات محیطی و یا تغییرات ناشی از ساخت ارائه دهد.

این روش می‌تواند برای دستیابی به اطلاعات بیشتری در مورد مکانیسم‌های فیزیکی مربوط به تعامل نور با نانوساختارهای فوتونی گسترش یابد و گروه جدیدی از نانوساختارها را شکل دهد که می‌توانند عملکردهای جدیدی داشته باشند.

«علی ادیبی»، محقق ارشد این پژوهش و استاد دانشکده مهندسی الکترونیک و رایانه جورجیا تک می گوید: این پژوهش فقط بخش کوچکی از کل فعالیت ما است. به کار بردن این اطلاعات می‌تواند به یادگیری ویژگی‌های اصلی نانوساختارها و شکل‌گیری واکنش‌های متفاوت و همچنین تکامل یک نانوساختار جدید با کاربرد مطلوب منجر شود.

اخبار

تولید رنگ های نانویی بدنه هواپیما با کیفیت پوشش دهی بالا

یک شرکت دانش بنیان ایرانی موفق به تولید رنگ های بدنه هواپیما با فناوری نانو شدند که خاصیت ضد شرگی، مقاوم به اشعه یو.وی و ماندگاری بالا تا هزار ساعت را دارد.

استفاده از رنگ و رزین و انواع پوششها در صنایع و قطعات مختلف با اهداف مشخصی مانند زیبایی، مقاومت به سایش و خوردگی یا افزایش خواص نوری و هدایتی و موارد دیگر، حائز اهمیت است. یکی از کاربردهای مهم انواع رنگ و رزین، پوشش دهی بدنه، تاسیسات و کابین هواپیماها است.

خواصی همچون مقاومت شیمیایی مناسب، عدم شره شدن، استحکام کافی و مقاومت در برابر شوکهای حرارتی و اشعه فرابنفش از جمله خواص مورد نیاز رنگهای مورد استفاده در پوشش دهی بدنه هواپیما است.

در همین راستا یک شرکت دانش بنیان موفق به تولید رنگ های بدنه هواپیما با خواص مختلفی شده است.

نوبخت قره داغی، مدیرعامل شرکت دانش بنیان تولید کننده رنگ و رزین در نشستی خبری گفت: در این شرکت که از سال ۶۸ ایجاد شده موفق شدیم رنگ های صنایع فولاد، رنگ های صنعتی، رنگ های ساختمانی و... را به تولید و به دست مشتری برسانیم.وی با بیان اینکه ما به تازگی موفق شدیم رنگ بدنه هواپیما را با تایید ستاد توسعه فناوری نانو تولید کنیم، گفت: این رنگی که تولید شده مورد تایید سازمان هواپیمای کشوری نیز هست.قره داغی با تاکید بر اینکه ما توانایی تولید رنگ های بدنه همه هواپیما های کشور را داریم، خاطر نشان کرد: اما این موضوع بستگی به استقبال صنایع هواپیمایی و شرکتهای این حوزه دارد؛ با این حال توانسته ایم ۱۰ درصد رنگ صنعت هوایی را تامین کنیم.وی ادامه داد: تولید رنگ های بدنه هواپیما در این شرکت ارزان تر از نمونه های خارجی است و طبق براوردهایی که شده رنگ بدنه هواپیمای ایرانی تقریبا قیمتی برابر با یک، پنجم نمونه های خارجی دارد و این می تواند صرفه جویی ارزی زیادی را به ارمغان بیاورد.مدیر این شرکت دانش بنیان عنوان کرد: تاکنون به ۳۰ ایرلاین رنگ بدنه هواپیما فروخته ایم.

وی خاطر نشان کرد: اگر بتوانیم فروش این رنگ های بدنه را در کشور به خوبی داشته باشیم قادر هستیم این رنگ ها را به کشورهای همسایه صادر کنیم؛ عمان، عراق، سوریه، تاجیکستان می توانند مخاطب ما باشند.خاصیت ضد شرگی و یووی از ویژگی های رنگ بدنه هواپیماگلاره دائمی مسئول تحقیق و توسعه این شرکت دانش بنیان نیز در ادامه خاطر نشان کرد: در این شرکت تاییدیه رنگ بدنه برای هواپیمای فوکر و یکی از هواپیماها را اخذ کرده ایم.دائمی با بیان اینکه این رنگ ها سه تا پنج سال گارانتی دارند، عنوان کرد: مقاوم به تنش های دمایی، مقاوم به روغن، ضد شرگی مقاوم به اشعه یو.وی و ماندگاری بالا تا هزار ساعت از جمله ویژگی های رنگ بدنه هواپیمای تولیدی در این شرکت است.وی تاکید کرد: با ذرات نانو توانستیم ضد شرگی را بهبود بخشیم و رئولوژی رنگ(خاصیت ویسکوزیته رنگ برای پاشش بهتر) را کنترل کنیم. امروزه، استفاده از نانوذرات به منظور بهبود ویسکوزیته و عدم شره شدن رنگ اعمالی بر روی بدنه، راهکاری مهم در افزایش کیفیت پوشش دهی هواپیماست.مسئول تحقیق و توسعه این شرکت گفت: رنگ استفاده شده در بدنه هواپیما باید قابلیت کافی برای مقاومت در برابر عوامل شیمیایی مانند روغن هیدرولیک (اسکایدرول) استفاده شده در بخشهای مختلف هواپیما مانند قطعات موتور را نیز فراهم کند. چرا که در صورت نشتی این روغن و تماس به بدنه هواپیما و انحلال رنگ بدنه، مشکلاتی در عملکرد هواپیما ایجاد می شود.

جمعی از خبرنگاران از این کارخانه تولید رنگ ورزین بازدید کردند. این شرکت برای تولید رنگ بدنه هواپیما گواهینامه نانومقیاس دریافت کرده است.

نانوساختارهای خنثی سازی آلودگی پسماندهای صنایع ثبت اختراع شد

محققان دانشگاه سمنان موفق به ثبت اختراع نانوساختارهای خنثی سازی آلودگی پسماندهای صنایع نساجی و رنگرزی شدند.

داود معروفی مسئول مرکز مالکیت فکری پارک علم و فناوری دانشگاه سمنان گفت: تولید و معرفی نانوساختارهای صفحه مانند $2O_{0.95}Ce_{0.05}Cu$ به عنوان یک ماده جاذب-فوتوکاتالیست توسط موسوی کمازانی عضو هیئت علمی پردیس علوم و فناوری‌های نوین دانشگاه سمنان و پارک علم و فناوری این دانشگاه در اداره کل ثبت اختراعات کشور به شماره ۹۹۸۲۴ به ثبت رسید.

عضو هیئت علمی پردیس علوم و فناوری‌های نوین دانشگاه سمنان در خصوص این اختراع گفت: ماده تولید شده دارای خصلت دوگانه بوده؛ یعنی از یک طرف جاذب فتوکاتالیست است که باعث تخریب آلاینده‌ها می‌شود و از طرف دیگر فتوکاتالیست جاذب است که قابلیت جذب بالایی دارد.

وی ادامه داد: از خواص مهم این ماده می‌توان به سازگاری با محیط زیست و راندمان فوق‌العاده آن در جذب بالا اشاره کرد. همچنین از این ماده می‌توان برای جذب و تخریب آلودگی‌های آلی فاضلاب کارخانجات نساجی و رنگرزی استفاده کرد.

خانه های فضایی آینده در ماه و مریخ از قارچ ساخته می شوند

محققان ناسا طرحی برای ساخت ایستگاه در ماه و مریخ ارائه کرده اند که در آن از قارچ استفاده می شود.

محققان ناسا پیشنهاد کرده اند با استفاده از قارچ ایستگاه هایی روی سطح ماه و مریخ ساخته شود. این روش حتی به ساخت خانه هایی حافظ محیط زیست روی زمین نیز کمک می کند.

در این طرح اولیه برای ساخت ایستگاه در ماه و مریخ روی مسیلیوم قارچ تمرکز کرده است. مسیلیوم قسمت رویشی قارچ است که از انبوه شاخه های نخی شکل تشکیل شده است. با کمک مسیلیوم می توان ساختارهایی پیچیده با دقت بالا ساخت.

این طرح چارچوبی با گنبدی ۳لایه است. لایه خارجی از آب یخ، لایه میانی از سیانوباکتری و لایه داخلی از مسیلیوم تشکیل شده است. لایه مسیلیوم دور چارچوب رشد می کند و در نهایت یک خانه مریخی می سازد.

محققان مرکز Ames Research Center ناسا در کالیفرنیا مشغول طراحی درباره آینده ای است که در آن فضانوردان و کاشفان فضایی می توانند یک ایستگاه کوچک را همراه خود به فضا ببرند. این ایستگاه از موادی سبک با قارچ ها تشکیل شده است.

لین راتچاید محقق ارشد این پروژه در مرحله اولیه می گوید: در حال حاضر ایستگاه هایی که برای مریخ طراحی می شوند شبیه لاک یک لاک پشت هستند. فضانوردان باید خانه هایشان را پشتشان حمل کنند. این نقشه ای قابل اعتماد است اما هزینه های انرژی آن بسیار کلان است. در عوض در طرح ما می توان مسیلیوم را طوری هماهنگ کرد تا زمانی که فضانوردان به مقصد می رسند، خانه نیز ساخته شده باشند.

طبق این پروژه فضانوردان می توانند خانه هایی کوچک و ساخته شده از مواد سبک را به دنیاهای ناشناخته حمل کنند. هنگامیکه فضانوردان در مقصد فرود می آیند، ساختار مذکور را باز می کنند و به قارچ ها آب می دهند. قارچ ها دور چارچوب می رویند و یک سازه کامل به وجود می آورند. از سوی دیگر این مواد محیط مریخ را آلوده نمی کنند. لایه سیانوباکتری می تواند آب تولید کند و به وسیله فتوسنتز اکسیژن برای فضانوردان بسازد.

کلاهبرداری تازه سایبری در خاورمیانه

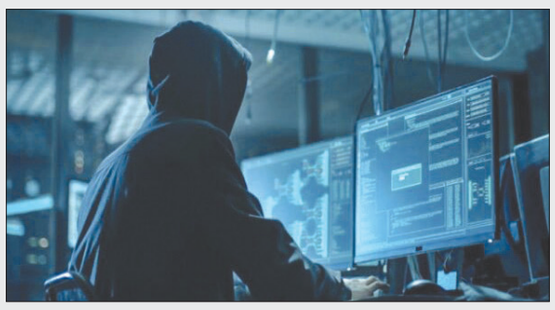

شرکت امنیتی کاسپراسکای از شناسایی یک طرح کلاهبرداری جدید سایبری خبر داده که قربانیان آن از روسیه و برخی کشورهای منطقه خاورمیانه هستند.کلاهبرداران برای فریب کاربران پیام‌هایی را برای آنها ارسال می‌کنند و این مطلب را القا می‌کنند که گیرنده خسارت‌های مادی را وارد کرده که باید جبران شوند.

در ادامه از کاربر خواسته می‌شود تا به منظور پیشبرد فرایند جبران خسارت برخی اطلاعات شخصی خود را افشا کند. برای اقناع کاربران ادعا می‌شود که در صورت همکاری آنها می‌توانند شماره‌های تأمین اجتماعی موقت آمریکایی خریداری کنند که هر یک از آنها نه دلار قیمت دارد. بررسی‌های کاسپراسکای نشان می‌دهد بخش عمده قربانیان این فریبکاری سایبری در کشورهای الجزایر، مصر، امارات متحده عربی و روسیه زندگی می‌کنند.کلاهبرداران مذکور همچنین وب سایتی را طراحی کرده‌اند که ادعا شده متعلق به صندوق محافظت از اطلاعات شخصی وابسته به کمیسیون بازرگانی ایالات متحده است. هر چند این ادعا نیز صحت ندارد. هنوز شخص یا اشخاصی که مسئول این فریبکاری سایبری هستند، شناسایی نشده‌اند.

مدیر گوگل خواهان قانونمند شدن هوش مصنوعی

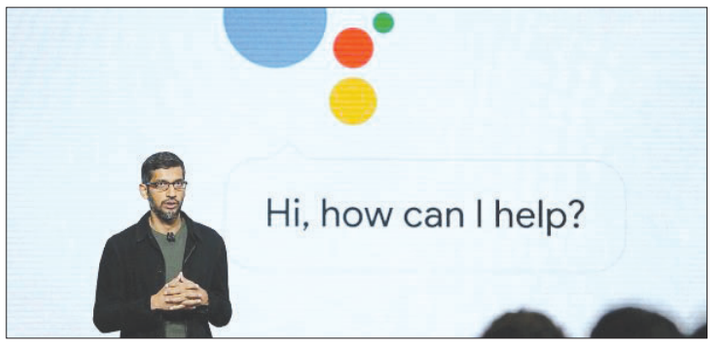

ساندار پیچای مدیر ارشد اجرایی گوگل در مقاله ای به اهمیت قانونمند کردن هوش مصنوعی اشاره کرد. او خواهان همکاری شرکت ها برای ایجاد قوانین است. به گفته ساندار پیچای اهمیت هوش مصنوعی به اندازه است که نمی توان آن را قانونمند نکرد زیرا در صورت کنترل نکردن آن، خساراتی به بار می آورد.

پیچای در مقاله ای در نشریه فایننشال تایمز در این باره اشاره کرده استفاده صحیح از هوش مصنوعی حتی می تواند به نجات جان انسان ها کمک کند اما چالش هایی مانند «دیپ فیک» و سواستفاده از فناوری شناسایی صورت نشان می دهد این نوآوری خطری برای امنیت عمومی نیز به حساب می آید.

وی در ادامه مقاله نوشته؛ برای جلوگیری از آنکه هوش مصنوعی تحت تاثیر تبعیض قرار گیرد و همزمان امنیت و حریم خصوصی مردم حفظ شود، باید در این حوزه قانونگذاری انجام شود. من در هند بزرگ شدم و همیشه فناوری مرا مسحور می کرد. هر اختراع جدید زندگی خانواده مرا به طرز معناداری دگرگون می کرد. اکنون این فرصت را در اختیار دارم تا به شکل گیری فناوری های جدیدی کمک کنم که زندگی افراد در سراسر جهان را دگرگون می کند. یکی از آنها هوش مصنوعی است. در تاریخ نمونه های بسیاری وجود دارد که ویژگی های مثبت فناوری همیشه تضمین شده، نیستند.

پیچای در ادامه به قوانین گوگل درباره هوش مصنوعی اشاره کرد و گفت: قوانین فعلی مانند «قانون حفاظت از اطلاعات عمومی در اروپا»(GDPR) را می توان به عنوان سنگ بنای قانونگذاری برای هوش مصنوعی استفاده کرد. همکاری بین المللی برای ایجاد استاندارد جهانی کارآمد بسیار مهم است. برای دستیابی به این منظور باید درباره ارزش های مرکزی این فناوری به توافق برسیم. شرکت هایی مانند ما نمی توانند فناوری های جدید بسازند و اجازه دهند بازار درباره شیوه استفاده از آنها تصمیم بگیرد. به همان اندازه ما وظیفه داریم اطمینان حاصل کنیم که از فناوری برای مقاصد خوب استفاده شود و در دسترس همه افراد قرار گیرد.

او همچنین اضافه کرد این شرکت فناوری می خواهد برای ایجاد قوانین با شرکت های دیگر همکاری کند.

تولید پره های نانویی توربین با مقاومت بالا در برابر دما و خوردگی

محققان در یک شرکت دانش بنیان موفق به تولید پره های نانویی توربین با مقاومت بالا شده اند.

سجاد درویشی قائم مقام مدیرعامل یک شرکت دانش بنیان تولیدکننده پره های دوربین نانویی در نشستی خبری گفت: ما در این شرکت دانش بنیان که از سال ۸۰ آغاز به کار کرده است، توانستیم در حوزه خودرو، انرژی و ... محصولات و قطعاتی را به تولید برسانیم.

وی افزود: از همان ابتدای کار که به حوزه انرژی وارد شدیم، مشخصا توربین های گازی را هدف قرار دادیم و درصدد برآمدیم که پره های توربین را به تولید برسانیم.

وی با بیان اینکه توربین های گازی در صنعت نفت، نیروگاهی، حمل و نقل، ریلی، هوایی و ... کاربرد دارند، گفت: ما توانسته ایم تاکنون ۱۵۰ نوع قطعه را بسازیم.

قائم مقام مدیرعامل یک شرکت دانش بنیان تولیدکننده پره های دوربین نانویی افزود: ما در بدو کار موفق به تولید ۵۰ قطعه شدیم و اکنون توانسته ایم قطعات توربین های ۱۷۰ مگاوات را به تولید برسانیم.

وی با تأکید بر اینکه تاکنون بازار هیچ شرکتی را تصاحب نکرده ایم، گفت: تولید پره های توربین در داخل کشور می تواند باعث جلوگیری از خروج ارز باشد. در عین حال هم این امکان را فراهم کرده ایم که صنایع مختلف از محصولات این شرکت بهره ببرند.

درویشی خاطرنشان کرد: در صنعت خودروسازی، نیروگاهی، راه آهن، هوایی ورود پیدا کرده ایم و قطعاتی که در این شرکت به تولید رسیده اند در این صنایع مورد استفاده قرار گرفته اند.

وی با اشاره به فعالیت جدی این شرکت بر روی تولید پره های توربین با فناوری نانو از سال ۹۶ گفت: اکنون به مرحله ای رسیده ایم که پره های توربین را با فناوری نانو تولید کنیم که این توربین ها پوشش ۵ میکرونی دارند و می توانند در دمای بالاتر از ۵۰۰ درجه دوام بیاورند.

درویشی ادامه داد: این قطعاتی که با فناوری نانو به تولید می رسند، دو برابر نسبت به سایر قطعات عمر دارند و در برابر خوردگی مقاوم هستند.

قائم مقام مدیرعامل شرکت دانش بنیان تولیدکننده پره های توربین افزود: این پره ها که با فناوری نانو به تولید می رسند، خواص سایشی بهتری نسبت به پره های معمولی دارند.

وی تأکید کرد: در تولید این پره ها از نانو ذرات کروم، آلومینیوم و نیتروژن استفاده کرده ایم که از روش PVD در تولید بهره برده ایم.

درویشی ادامه داد: پره های توربین معمولی نیز در این شرکت تولید می شوند که در برابر گرمای ۱۵۰ درجه دوام می آورند و پوشش ۳۰ میکرونی دارند.

■ راه اندازی انستیتو توربین در این شرکت دانش بنیان

درویشی با اشاره به راه اندازی انستیتو توربین در این شرکت گفت: ما درصدد هستیم که کارهای تحقیقاتی را توسط دانشجویان فوق لیسانس و دکترا در این شرکت انجام دهیم، از این رو قرار است در آینده نزدیک فضایی را برای این اقدام در شرکت اختصاص دهیم.

وی ادامه داد: این تحقیقات می تواند مشکلات صنعت را مرتفع کند.قائم مقام مدیرعامل شرکت دانش بنیان تولیدکننده پره های توربین با اشاره به ظرفیت این شرکت برای اشتغال گفت: این شرکت ظرفیت اشتغال ۲۵۰ نفر (یعنی ۲۵ درصد ظرفیت کار) را دارد.وی تأکید کرد: کل بازار توربین های گازی در کشور برابر با ۵۰۰ میلیون دلار است که به واسطه آن می توان ۵۰ هزار مگاوات برق تولید کرد.درویشی گفت: در این شرکت توانسته ایم ۵۰ درصد این بازار را به دست آوریم و قطعات مورد نیاز توربین ها را به تولید برسانیم.