مصرف کالای ایرانی
رونق تولیدملی

روزنامه صبح ایران

یادگار امروز

روزنامه اقتصادی - اجتماعی

●دوشنبه ۹ دی ماه ۱۳۹۸ ●۳جمادی الاول ۱۴۴۱ ● سال چهارم ● شماره ۳۱۸ ● قیمت ۲۰۰۰ تومان

● 30 Des 2019 ● yadegar_emrooz@yahoo.com ● yadegaremroz.ir

به جای «هو کردن» راه را نشان دهید

صفحه ۲

خودزنی با رد FAT

صفحه ۲

نگاه روز

"نظریه استعفای روحانی" نامیمون وخطرناک است

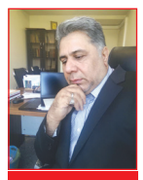

دکترمحمدجعفرایرانی

انقلاب اسلامی پس از ۴۰ سال امروز پای در مسیری گذاشته است که بدون تردید به شرایط ویژه و منحصربه‌فردی در منطقه رسیده و جایگاه امروز آن در تصمیم‌گیری‌ها و تصمیم سازی‌های منطقه بر کسی پوشیده نیســت.در معادلات بین‌المللی نقش بی‌دلیل جمهوری اسلامی به‌عنوان قطب منطقه‌ای با گفتمان مشخصی در کنار برخی اقطاب دیگر جهان مثلاًهند،مالزی،ترکیه،مصر و..... غیرقابل‌اغماضی اســت.حضور جمهوری اسلامی در صف‌بندی و تقسیم‌بندی‌های قدرت سیاسی و حرکت در مسیر حفظ کرامت و اقتدار ایران و ایرانی را نمی‌توان نادیده گرفت.این مهم میسور نگردیده و مستمر نخواهد بود مگر با وحدت و یکپارچگی داخلی و تقســیم و تسهیم قدرت داخلی مبتنی بر آراء و نظارت مردم ایران در مرکز((تئولند)) و یکی از حیاتی‌ترین آبراههای جهانی و منطقه ایی با حفظ اقتدار داخلی می‌تواند قدرت بلامنازع سیاسی،علمی،اقتصادی و حتی مالی در بین کشــورهای حوزه ((تئولند))باشد.دولت روحانی در نیمه‌ی راه دور دوم ریاست جمهوری یازدهم با آزمونی بزرگ و تعیین‌کننده روبرو است،آزمون ماندن برمدار ((عقلانیت و تدبیر)). ((نظریه اســتعفای روحانی)) آن‌قدر خطرناک و نامیمون است که ((عبور از خاتمی)) و ((خروج از نظام)) غیر عقلایی و ناصواب بود.برگزاری انتخابات ۲ اسفندماه مجلس شورای اسلامی و بستن حساب‌های مالی سال ۹۸ بودجه و دولت و ورود اولین باره به بودجه‌ی دوساله مبتنی بر درآمدها و معاملات غیرنفتی (حداقل فروش نفت) ازجمله آزمون‌های بزرگ و مؤثر دولت تدبیر و امید در ســال‌ها و روزهای باقیمانده است.روحانی اصولگرا با تمام نقاط ضعف و قابل انتقادی که در دولت دیده می‌شــود اما کارنامه‌ی قابل قبولی در بسیاری از حوزه‌ها داشته اســت.دولت ترکیبی و مشارکتی ایشان نیز مستظهر به رأی مردم و حمایت‌های رهبری معظم انقلاب است.اشتباهاتی که دولت احمدی‌نژاد در مسائل انحرافی و خانه‌نشینی و برچیدن سازمان برنامه‌وبودجه و چندین خطای استراتژیک دیگر مرتکب شدند را نباید تکرار کرد.برخی از سیاسیون هر دو جریان (اصولگرا_اصلاح‌طلب) با نزدیک شدن به انتخابات یازدهمین دوره مجلس شورای اسلامی،برای اینکه از نمد این موضوع بــرای خود کلاهی ببافند بی‌میل به طرح و اصرار بر تحقق یافتن عینی موضوع نیستند. اصولگرایان برای ناکارا جلوه دادن دولت و تخریب آن به‌منظور ایجاد اقبال عمومی ازدست‌رفته خویش در سال‌های قبل و استفاده از فضای اقتصادی و مشکلات مستحدثه و اصلاح‌طلبان برای فرار به‌جلو و عدم پاسخگویی به برخی مشکلات که به‌نوعی نتیجه‌ی تصمیمات، هدایتگری‌های اجتماعی و تکرار انتخاب‌های قبل است می‌باشد کشمکش‌های داخلی و وزن‌کشــی‌های سیاسی اگر بر پایه‌ی شــرایط موجود داخلی و احتمال کاهش مشارکت مردم و با نگاه به جایگاه ویژه و منحصر بفرد و منطقه ایی و جهانی ایران نباشد، بسیار خطرناک و شاید نتایج زیانبارش غیرقابل‌جبران باشد.

صفحه ۴

مسکن ملی قابل خرید و فروش نیست

صفحه ۶

قصه پرغصه حقو قهای نجومی ادامه دارد

صفحه ۲

پژوهشگران ایران با جیب خالی رتبه کسب می کنند

صفحه ۸

به جای دادن آدرس غلط به مردم، برای خودروهای فرسوده چاره‌اندیشی کنید

صفحه ۱

به جای دادن آدرس غلط به مردم، برای خودروهای فرسوده چاره‌اندیشی کنید

امیرحسن کاکایی عضو هیات علمی گروه مهندسی خودرو دانشــگاه علم و صنعت ایــران گفت: عوامل مســتقیم و غیرمســتقیم مختلفی موجــب ایجاد و تشــدید آلودگی هوا در کلان‌شــهرها هســتند که متاسفانه در سالیان گذشته به دلیل اثربخش نبودن اقدامات، اتفاق مهمی در این خصوص صورت نگرفته است. طبق اعلام مراکز بین‌المللی و تحقیقاتی روزانه ۱۲۰۰ تن آلاینده در شــهر تهران تولید می‌شود که خودروهای فرســوده سبک و ســنگین با ۷۸ درصد سهم اصلی را در ایجاد آن دارند.

کاکایی افزود: علاوه بر تهران، هشــت کلانشهر دیگر کشــور نیز درگیر موضوع آلودگی هوا هســتند که عمده‌تریــن دلیل آن تردد خودروهای فرســوده‌ای است که هم نقش اصلی را در انتشار ذرات معلق ایفا کرده و هم مصرف سوخت بالایی دارند.

بــه گفته وی، عــلاوه بر مورد فــوق از دیگر عوامل آلوده کننده هوای کلانشــهرها می‌توان به ســوخت غیراستاندارد، موتورسیکلت‌ها، آلاینده‌های ناشی از منابع ساکن صنعتی، تجاری، مسکونی و نیز شرایط اقلیمی و اکولوژیکی حاکم بر کلان شهرها نام برد.

عضو هیات علمی گروه مهندســی خودرو دانشــگاه علم و صنعت ایران اتهام به خودروســازان مبنی بر تولید خودرو غیراســتاندارد و محکوم کردن آنها به عنوان مســبب اصلی آلودگی هوای کلانشــهرها را، نوعی فرافکنی و آدرس غلط به مردم دادن دانســته و افــزود: در حال حاضر خودروهــای تولید داخل از اســتاندارد آلایندگی یورو۴ برخوردارند و با توجه به نظارت‌های سازمان حفاظت محیط زیست، سازمان ملی استاندارد و شــرکتهای بازرسی وزارت صمت، از بابت تولید این خودروها مشــکلی در کشور وجود

ندارد. مســائلی نظیر دوام کاتالیست و سایر قطعات و تجهیزات کنترل کننــده آلودگی در خودرو و نیز کیفیت سوخت استاندارد هم از جمله مواردی است که صاحب‌نظران و منتقدان در خصوص آن نظراتی دارند که البتــه در قانون راهکارها و دســتگاه‌های ذیربط برای اجرا و کنترل آن مشخص شده است.

وی ادامه داد: نکته بعدی لــزوم توجه به بازار لوازم یدکی در کنار نوع ســوخت ارائه شــده است. نقش یک روغن خوب کم اهمیت‌تر از نقش بنزین خوب و خودروی خوب نیست. همچنین کاتالیست که وسیله بسیار گرانقیمتی اســت باید تحت نظارت دولت در بازار عرضه شود، همانطور که عیار طلا و سکه توسط دولت کنترل می‌شود. دقیقا کاتالیست هم وسیله‌ای اســت که موادی گرانقیمت‌تر از طــلا در آن به کار می‌رود، لذا پتانسیل تقلب خیلی در آن بالا است. این در حالی است که به هر حال بعد ۶۰ یا حداکثر ۱۰۰ هزار کیلومتر، بســته به نوع کاتالیست و نوع ترافیک و رانندگــی افراد، به هر حال باید تعویض شــود. به عبارتی هر خودرویی با رانندگی نرمال حداکثر پس از پنج سال نیازمند چنین تغییری است. به عبارتی از حدود ۱۸ میلیون خــودروی موجود، حداقل ۱۳ میلیون آن در محدوده‌ای هستند که نیازمند تعویض کاتالیســت هســتند، در حالیکه هیچ توجهی به آن نمی‌شــود و برخی سازمان‌های مسوول این موارد را رها کرده و تنها بر خودروسازان تمرکز کرده‌اند.

کاکایی ادامه داد: هر ســال با آغاز فصل سرما و بروز پدیــده وارونگی هوا، اظهارنظــر و تکاپو درخصوص عوامل ایجاد آلودگی هوا افزایش می‌یابد اما متأسفانه بعد از چند ماه به فراموشــی سپرده می‌شود، این در حالی اســت که حاکمیت باید یک بار برای همیشه موضوع آلودگی هوا، سیاســت‌های کلی در خصوص توسعه حمل و نقل پایدار و تعیین تکلیف خودروهای فرسوده را حل و فصل کند.

وی با اشاره به محدودیت منابع ریالی و ارزی و لزوم برنامه‌ریــزی و اتخاذ تصمیمات اثربخش و زودبازده، اولویت‌بنــدی را اثربخش‌ترین اقدام در کوتاه‌مدت و تخصیص بودجه مناســب و عملیاتی برای اجرای آن و نیز برنامه‌ریزی میان مدت و بلندمدت جهت ایجاد زیرساخت‌های مناســب و اجرای گام به گام "قانون هوای پــاک" را لازمه تحقــق آرزوی هوای پاک در کشور دانســته و گفت: باید خودروهای فرسوده در قالب یک برنامه مدون و ریشــه‌ای با تخصیص منابع مالی لازم از رده خارج شده و با تدوین یک نقشه راه جامع توســعه حمل و نقل پایدار در خصوص آینده صنعت حمل و نقل کشور به ویژه در کلان‌شهرها چه در حوزه ســواری، چه در حوزه تجاری و نیز جایگاه حمل و نقــل عمومی، خودروهای برقی و هیبریدی، ارتقاء اســتاندارد و ترکیب سبد سوخت کشور اقدام شود.

خبر

وقتی خانواده و مدرسه روش تربیتی مشخصی ندارد

کارشناسان حوزه تعلیم و تربیت معتقد هســتند بزرگتریــن مشــکل تربیتی کودکانمان این جاســت که نه مدرسه و نه خانواده روش تربیتی مشــخصی ندارد؛ اینکه روش تربیتی هماهنگی هم وجود ندارد، مشکل دیگری است.

ما می‌خواهیم کــودک را تربیت کنیم، می‌خواهیــم بــه او آمــوزش دهیــم، می‌خواهیم آداب اجتماعی، فرهنگی یا مهارتی را به او یاد بدهیم، می‌خواهیم او را اجتماعــی کنیــم و.... وقتی بحث چنین مســائلی پیش می‌آید که یکی از ابزار معلم، والدین و اجتماع می‌شود تنبیه و پاداش. موضوع پاداش و تنبیه در فرایند رشد و یادگیری و آموزش از دیرباز در علم تعلیم و تربیت مطرح بوده است؛ عده‌ای تأثیر آن و یا لزوم آن را رد کرده‌اند و عده‌ای آنقدر روی آن تمرکز داشــته‌اند که انواع تنبیه و پاداشــت، نوع‌های مؤثر آن و... را در نظریه‌های خــود تدوین کرده‌اند. تفاوت نگرش در تربیت و حتی تعلیم کودکان ریشــه‌ای تاریخــی دارد تا جایی که در این میان گاه با نشــریه جای کاملاً متضادی در روان شناسی رشد و نظریه‌های تعلیم و تربیت رو به رو می‌شویم. اما آنچه مهم است این است که نظام تعلیم و تربیت بر مبنای کدام نظریه، کدام روش بنا نهاده شــده باشــد. آیا موافق وجود سیستم پاداش و تنبیه اســت یــا مخالف! و یا لزوماً سیستم آموزشی متأثر از سیستم سنتی تربیتی حاکم بر جامعه و مطابق سنت‌های تربیتی شکل گرفته است!ما از زمانی مکتب خانه سیستم آموزشی خــود را مبتنی بر تنبیــه و پاداش، و بیشــتر تنبیه بنا نهادیم. چوب و فلکی که از پدربــزرگ و مادربزرگ‌های خود شنیده‌ایم سنتی‌ترین روش تنبیه بوده است. در حالی که از ابتدا آنها که معتقد به سیستم پاداش و تنبیه بودند نیز، از شیوه‌های ارائه مستقیم پاداش و تنبیه (دادن شــکلات و زدن با ترکه) کمتر ســخن گفته‌اند و انــواع دیگری از آن را مطرح می‌کننــد اما در دوره آموزش نوین در کشورمان نیز تا چند سال اخیر هنــوز حرفی از مدل تنبیه و تشــویق به جز همان تفکر ســنتی نبوده است. زمان ما که حالا فرزندانمان به مدرسه می‌روند، کارت‌های صدآفرین می‌دادند و تنبیه بدنی و بیرون کردن از کلاس، فرستادن دانش‌آموز پشت در اتاق مدیر اخراج از مدرسه و.... هم جزئی رایج در تنبیه و تشویق بود.از سوی دیگر نمره بارزترین ارائه تنبیــه و پاداش بود که تــا امروز هم ادامــه دارد. هر چند قرار اســت نمره‌ها توانایی دانش دانش‌آموز را بســنجند امــا رفتاری کــه معلم و والدیــن در مقابل نمره انجام می‌دهند، پیامدش همان پاداش و تنبیه برای آن دانش‌آموز است. حالا چند سالی است نمره در دبســتان برچیده شــده است امــا دیده‌ها و شــنیده‌ها حکایت از آن دارد که رفتار معلمان درســت مطابق سیســتم ارزشــیابی کیفــی توصیفی تغییر نکرده اســت که یکــی از دلایل ایجاد آن گذشــتن از همین سیســتم پاداش و تنبیه ســنتی و نمره دادن‌ها بوده است.از ســوی دیگر ما همچنان درباره تنبیــه بدنی دانــش آموزان از گوشه و کنار کشــور می‌شنویم. درباره اخراج دانش آموزان، بیرون کردنشان از ســر کلاس، تحقیر آنها توسط سیستم آموزشــی، اهمیت نمره بــرای والدین و.... و باز از ســوی دیگــر معلمان نیز معتقد هستند برای به راه آوردن دانش آموزان ســرکش نیاز به ابزاری دارند و سیستم آموزشــی نباید دست معلم را در ابزار تنبیه و پــاداش ببندد. و اینها همه در حالی اســت کــه والدین هم آگاهی چندانی در مقابل اینکه در مسیر تربیت از چه ابزاری می‌توانند استفاده کننــد که بالاتریــن کارایی و کمترین آسیب را برای فرزندانشان داشته باشد، ندارنــد؛ همانطور که به نظر می‌رســد سیستم آموزشی ما نیز در کلان چنین دیدگاهی ندارد.

والدیــن و معلمان باید بــه طور کامل آموزش ببینند و با هم همکاری داشته باشند تا کودک دچار دوگانگی تربیتی نشود. یکی از مشــکلات اساسی ما در جامعه این است که در خانواده‌ها روش تربیتی نداریم. بلکه بر حســب شرایط روز کاری را انجام می‌دهیم

گفتگو بــا دکتــر مهــرداد فلاطونی روانشــناس اجتماعــی را از این منظر شــروع کردیم که آموزش و پرورش به طــور خاص چــه کاری می‌تواند انجام دهد که مهارت‌های زندگی و تاب آوری در جامعــه را از ســنین پایین نهادینه کند؟ وی در ایــن باره به خبرنگار مهر گفت: ما در تعلیم و تربیت کودک باید چنــد بخش را با هــم در نظر بگیریم. یکی خود بچه‌ها هســتند، بخش دوم والدین اســت و بخش بعدی معلمان و کادر آموزش هستند. والدین و معلمان باید به طور کامــل آموزش ببینند و با هم همکاری داشته باشــند تا کودک دچار دوگانگی تربیتی نشــود. یکی از مشکلات اساسی ما در جامعه این است کــه در خانواده‌ها روش تربیتی نداریم. بلکه بر حسب شرایط روز کاری را انجام می‌دهیم.وی ادامه داد: روان‌شناســان با معیارهای شــخصی اصــول تربیتی را ننوشــته‌اند. آنهــا روی ده‌هــا هزار کودک یــک روش را هنجار کرده‌اند و دیده‌اند روش خوبی اســت. مثلاً وقتی فردی مانند اسکینر می‌گوید زمانی که می‌خواهید عادتی را از بچه بگیرید که مخرب است، مثلاً پرخاشگری کودک، زمان پرخاشــگری به کــودک توجهی نکنیــد که هر توجه حتــی تذکر برای خاموش کردن این رفتار هم نوعی توجه محسوب می‌شود، بلکه هر زمان کودک پرخاشگری نداشت، به او پاداش بدهید تا تداوم رفتــار مطلوب را پی بگیرد، او به راحتی به چنین دستاوردی نرسیده اســت. ما می‌توانیم بــه روش‌ها ایراد بگیریم اما ما هم بایــد به همان اندازه روش جایگزین خود را آزمایش و اثبات کنیــم. اگر ایرادی نداریــم که بگیریم باید روش‌های سنتی خود را جایگزین چنین روش‌هایی کنیم.

■ حضور روان شناس در مدرسه الزامی است

ایــن روان شــناس ادامــه داد: حضور روان شناس در مدرســه الزامی است. من گمان می‌کنــم در میان این خیل معلمان و کادر آموزشــی بالاخره یک نفر پیدا می‌شود که روان شناس باشد. یا در هر مدرسه از میان کادر آموزشی و والدین بالاخره یک نفر آشــنا به این مسائل پیدا می‌شــود تا هر سه قشر را آموزش دهد: معلم، والدین و بچه‌ها.

وی با اشاره به اینکه تقلید و الگوسازی در مورد بچه‌هایی که در ســن تلقین پذیری و رشــد هستند، عموماً از میان معلمان یا والدین انجام می‌شــود، بیان کرد: ممکن اســت بگوییم امروز اوضاع اقتصــادی خانــواده بد اســت، اوضاع اقتصادی معلمان خوشایندشان نیست اما مجبور هستیم برای نسل آینده که فرزندانمان هستند وقت بگذاریم.

فلاطونی در ادامه به طور خاص درباره پاداش و تنبیه که این روزها بحث آن در مدارس زیاد مطرح می‌شود، گفت: اول بایــد این را بدانیم که ما حق نداریم به عنوان یک آدم تحصیل کرده در آموزش و پرورش اشتباهات یا عدم دانایی خود را گردن نظریه‌پردازها بیاندازیم. ما در دانشــگاه روش تحقیق آموخته‌ایم که می‌گویــد اگر پرســشــی دارید تحقیق کنید، تســت بگیرید، تحقیق میدانی انجام دهید، تئوری شــکل بدهید و.... از همین رو اگر می‌خواهیم در سیستم آموزشی کلان خود یک نظریه را ارجح بدانیم (مثلاً رفتاری‌ها که بیشتر در این باره صحبت کرده‌انــد) مبانی‌اش را در بیاوریم و بــه معلم‌ها به طور کامل یاد بدهیم و اگر قرار اســت مدل خودمان را پیاده کنیم باید آن را تئوریزه کنیم. می‌توانیم روی مدل‌های مختلف پاداش و تنبیه کار تحقیقاتی گســترده انجام دهیم تا ببینیم در کشور ما و در میان بچه‌های ما کدام پاسخ بهتری می‌دهد.

نوبت دوم

آگهی فراخوان عمومی مناقصه دو مرحله‌ای

سازمان زندان‌ها و اقدامات تأمینی و تربیتی کشور
اداره کل زندان‌های استان البرز

شناسه آگهی : ۷۱۳۰۰۰

اداره کل زندان‌های استان البرز در نظر دارد مناقصه عمومی انجام امور اعزام و بدرقه زندانیان به مراجع مختلف از جمله قضایی و مراکز درمانی را از طریق سامانه تدارکات الکترونیکی دولت برگزار نماید. کلیه مراحل برگزاری مناقصه از دریافت اسناد مناقصه تا ارائه پیشنهاد مناقصه‌گران محترم و بازگشایی پاکت‌ها از طریق درگاه سامانه تدارکات الکترونیکی دولت (ستاد) به آدرس www.setadiran.ir انجام خواهد شد و لازم است مناقصه‌گران محترم در صورت عدم عضویت قبلی، مراحل ثبت‌نام در سایت مذکور و دریافت گواهی امضای الکترونیکی را جهت شرکت در مناقصه محقق سازند.

تاریخ انتشار مناقصه در سامانه: ۱۳۹۸/۱۰/۰۸
مهلت زمان دریافت اسناد مناقصه از سایت: تا ساعت ۱۴:۳۰ مورخ ۱۳۹۸/۱۰/۱۴
مهلت زمان ارائه پیشنهاد: تا ساعت ۱۴:۰۰ مورخ ۱۳۹۸/۱۰/۲۵
زمان بازگشایی پاکت‌ها: ساعت ۱۰:۰۰ روز پنجشنبه مورخ ۱۳۹۸/۱۰/۲۶
مبلغ برآورد اولیه: ۸،۸۲۷،۳۵۱،۲۰۰ ریال

مبلغ تضمین شرکت در مناقصه (ضمانتنامه بانکی یا واریز وجه نقد به حساب شبا به شماره ۹۵۰۱۰۰۰۰۴۰۸۱۰۱۳۱۰۷۹۷۰۲۶۸ به نام تمرکز وجوه سپرده بانکی و شناسه واریز شماره ۹۰۷۱۰۸۲۰۰۱۱۴۰۰۳۵۰۰۲۰۶۰۰۰۱۰۸۲۰۰) : ۴۴۱،۳۶۷،۵۶۰ ریال

اطلاعات تماس دستگاه مناقصه‌گزار جهت دریافت اطلاعات بیشتر در خصوص اسناد مناقصه و ارائه پاکت‌های
استان البرز - کرج - بلوار دانش‌آموز - بعد از میدان مادر - نرسیده به پمپ بنزین - ساختمان الوند - طبقه چهارم – امور مالی و پشتیبانی اداره کل زندان‌های استان البرز
تلفن: ۳۲۷۴۵۵۲۸-۰۲۶

اطلاعات تماس سامانه جهت انجام مراحل عضویت در سامانه: مرکز تماس ۴۱۹۳۴-۰۲۱
دفتر ثبت نام: ۸۸۹۶۹۷۳۷ و ۸۵۱۹۳۷۶۸-۰۲۱

تاریخ انتشار نوبت اول: ۱۳۹۸/۱۰/۰۸
تاریخ انتشار نوبت دوم: ۱۳۹۸/۱۰/۰۹

روابط عمومی اداره کل زندان‌های استان البرز

روزنامه یادگار امروز منتظر ارائه پیشنهادات و نظرات شما می باشد

yadegar_emrooz@yahoo.com

تک خبر

دولت سن ازدواج کودکان را تعیین کرد

دولت با کلیات لایحه‌ای موسوم به کودک همسری و تعیین حداقل سن برای ازدواج موافقت کرد. به گزارش همشهری آنلاین، ایران نوشت: در این لایحه که با حمایت اعضای کمیته فرعی کمیسیون لوایح دولت به تصویب رسیده است، حداقل سن ازدواج برای دختران ۱۳ سال و برای پسران ۱۵ سال تعیین شده است. البته پیش از این نیز لایحه‌ای مشابه در مجلس شورای اسلامی وجود دارد که تاکنون به نتیجه نرسیده و همچنان در مسیر پرپیچ و خم روندهای قانونی باقی مانده است، اما به تازگی از معاونت امور زنان و خانواده رئیس جمهوری خبر می‌رسد که کلیات لایحه جدید در دولت رأی آورده است. کارشناس ارشد دفتر بررسی‌های امور حقوقی معاونت رئیس جمهوری در امور زنان و خانواده در این باره می‌گوید: مطالعات آسیب شناسی در حوزه کودک همسری به طور مشخص از سال ۱۳۹۲ یعنی در دولت یازدهم که خانم مولاوردی روی کار بودند، شروع شد و به طور متمرکز به لحاظ برآوردهای آماری جلساتی با وزارت دادگستری به‌عنوان هماهنگ‌کننده ستادی بین دستگاه‌های اجرایی و قوه قضاییه برگزار شد. سرانجام در دولت دوازدهم لایحه تدوین شد و در تاریخ ۶ اسفندماه ۱۳۹۷ تقدیم دولت شد. زهرا جعفری می‌افزاید: در قوانین حاضر در کشور حداقلی برای سن ازدواج لحاظ نشده است اما در لایحه‌ای که سال گذشته به دولت آمده بود، حداقل سن ازدواج دختران ۱۶ سال و پسران ۱۸ سال تعیین شده بود. البته تبصره‌ای هم لحاظ شده بود که بر اساس آن دختران بین ۱۳ تا ۱۶ سال و پسران ۱۶ تا ۱۸ سال می‌توانستند با اجازه دادگاه و تشخیص مصلحت کودک، ازدواج کنند. در نهایت این لایحه در کمیته فرعی لوایح دولت رأی نیاورد. وی در ادامه می‌گوید: لایحه، مجدداً در دستور کار معاونت رئیس جمهوری در امور زنان و خانواده قرار گرفت و این بار حداقل سن ازدواج برای دختران ۱۳ سال و برای پسران ۱۵ سال تعیین شد. در تدوین لایحه اخیر، به شکل جدی تری تمامی ظرفیت‌های قانونی و مباحث فقهی و جامعه شناختی در حوزه ازدواج کودکان دیده شد و خوشبختانه این بار کلیات لایحه رأی آورد و در حال طی کردن تشریفات قانونی در دولت است. وی با اشاره به اینکه لایحه در کمیسیون اصلی لوایح دولت در نوبت رسیدگی است، می‌افزاید: پس از رسیدگی در دولت، لایحه به مجلس ارسال می‌شود. البته با توجه به نزدیک شدن به روزهای پایانی کار مجلس، بعید است که لایحه در این مجلس نهایی شده و به مرحله اجرا برسد. ان‌شاءالله پس از طی مراحل قانونی و تصویب نهایی لایحه، شاهد دستاوردهای بزرگ آن از جمله منع قانونی ازدواج دختران زیر ۱۳ سال خواهیم بود. پس از تصویب لایحه باید با استفاده از تقویت الگوهای فرهنگی و فراهم آوردن زمینه‌های لازم در خصوص ارتقای فرهنگ ازدواج و اصلاح آن بتوانیم آمارهای این قبیل ازدواج‌ها را به صفر نزدیک کنیم.

قصه پرغصه حقوق‌های نجومی ادامه دارد

پرونده حقوق‌های نجومی در سال ۹۵ کلید خورد و با دو گزارش مبهم دیوان محاسبات در آن ایام ظاهراً بسته شد اما داستان نجومی‌بگیران هم‌چنان ادامه دارد.
درست بعد از تعطیلات نوروزی سال ۹۵ بود که ماجرای حقوق های نجومی کلید خورد و کلید واژه حقوق نجومی و نجومی بگیران برای نخستین بار وارد ادبیات سیاسی کشور شد. این داستان با انتشار فیش حقوقی یکی از مدیران خودروسازی سایپا در یک رسانه آنلاین در روز ۱۴ فروردین ماه آن سال کلید خورد. در آن زمان در حالی که اکثر کارکنان گروه خودروسازی سایپا با مجموع اضافه کاری و مزایای دیگرشان، چیزی در حدود یک میلیون و پانصد هزار تومان دریافت می‌کردند این مدیر نجومی‌بگیر ۲۶ میلیون تومان دریافتی داشت.

■ سه سوال بی جواب درباره نجومی ها

محسنی اژه ای در آن زمان سه سوال از دولتی ها پرسید که هنوز هم بی جواب مانده است؛ سؤال این بود چند نفری که عزل کردید چه تفاوتی با دیگران دارند؟ در سال‌های اخیر آیا قانون جدیدی داشتیم که مثلاً در صندوق توسعه مدیرعامل قبلی ۱۲ میلیون حقوق و در سال ۹۳ ـ ۹۴ حدود ۵۷ میلیون تومان حقوق می‌گرفته؟ و سؤال سوم اینکه آیا قبول دارید برخی شرکت‌های دولتی باید سوددهی داشته باشند تا پاداش اعطا شود این در حالی است که برخی شرکت‌های دولتی نه تنها سوددهی ندارند که ضرردهی هم دارند؟ محسنی‌اژه‌ای این را هم گفت که هنوز پرونده حقوق‌های نجومی بسته نشده است. در بهمن ماه همان سال مستشار دیوان محاسبات اعلام کرد که پرونده حقوق‌های نجومی در دیوان محاسبات هم بسته نشده است. اسماعیل جلیلی درپاسخ به این سوال که آمار دقیقه نجومی بگیران چه تعداد است؟ تصریح کرد: رئیس دیوان محاسبات تا آخر سال گزارشی را پیرامون پرونده حقوق های نجومی به مجلس ارائه خواهد داد.

■ برخورد گزینشی دیوان با حقوق های نجومی

در حالی که قرار بود دیوان محاسبات تا پایان آن سال گزارشی به مجلس بدهد اما حسینعلی حاجی دلیگانی، عضو کمیسیون برنامه و بودجه مجلس در اسفند ماه ۹۶ از رسیدگی گزینشی به حقوقهای نجومی در دیوان محاسبات خبر داد. او حتی از آماده شدن طرحی برای استیضاح رئیس این سازمان در سال ۹۶ خبر داد.
به اعتقاد این نماینده مجلس دیوان محاسبات به وظیفه قانونی خود در خصوص رسیدگی به حقوقهای نجومی به طور کامل عمل نکرده است، گفت: این نهاد نظارتی ذیل مجلس به پرداختهای صورت گرفته در برخی سازمانها رسیدگی کرده اما متاسفانه پرداختهای تعداد دیگری از سازمانها را مورد بررسی قرار نداده است. اوایل سال بعد یعنی فروردین ماه سال ۹۶ ناصر سراج رئیس سازمان بازرسی کشور درخصوص آخرین وضعیت پرونده حقوق‌های نجومی گفت: ما آن بخش از پرونده را که مربوط به مشمولین ماده ۸۴ الحاقی بود به طور کلی به دادسرا فرستادیم که این مشمولین بیشتر از طرف بانک‌ها، بیمه‌ها و شرکت‌های دولتی هستند. سراج با بیان اینکه ما گزارش‌های خود را کامل می‌کنیم، گفت: مشکلی که داریم این است که نمی‌توانیم قبل از نهایی شدن، اطلاع‌رسانی کنیم اما هرجایی سوء جریانی باشد آن را پیگیری می‌کنیم.
رئیس سازمان بازرسی کل کشور تاکید کرد: من حتی در پرونده حقوق‌های نجومی به رؤسای قوا مصادیق را اعلام کردم که ما اقدام کردیم منتهی پیش از نهایی شدن به لحاظ رعایت حقوق مردم اطلاع‌رسانی نمی‌کنیم.

■ رمزگشایی از گزارش بی اثر دیوان

موسی الرضا ثروتی نماینده سابق مجلس در خرداد ماه سال ۹۶ ابعاد دیگری از ناکارآمدی دستگاه های نظارتی برشمرد و در همین راستا و در رابطه با حقوق های نجومی تصریح کرد: درباره حقوق های نجومی دیوان محاسبات گزارش داد. این دیوان بازوی مجلس است و گزارشش باید مبتنی بر قانون باشد ولی متأسفانه چون خودشان حقوق نجومی می گیرند گزارشی دادند که کل تخلفات حقوق های نجومی ۴۰۰ نفر بوده است. ولی بنده یک زمانی عرض کردم بالای ۱۰ هزار نفر است. سپس شدند ۴۰ نفر و بعد شدن ۴ نفر و با چهار نفر صورت مسأله را حل کردند و پولی واریز کردند و آن هم می گویند پولی از جای دیگر واریز شده است، یعنی از این افراد نجومی بگیر نگرفتند بلکه از جای دیگر واریز شده است.
وی همچنین گفت: برای نمونه دیوان محاسبات گزارش خود را مبتنی بر مصوبه خلاف هیأت دولت کرد و یکی نیامد بگوید کجای قانون ایراد داشت بلکه همه مبهم صحبت کردند و همه گناهان را به گذشته حواله کردند. این ها حرام است و باید محاکمه شوند در حالی از مدیر عامل یکی صندوقی به صندوق دیگر بردند.

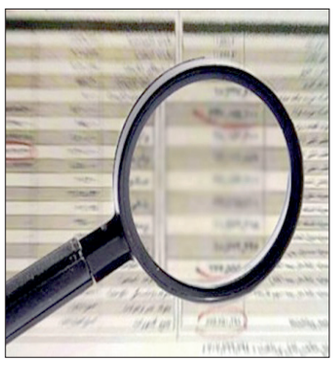

■ شد آنچه نباید...

حالا دو سالی است که دیگر خبری از برخورد با حقوق های نجومی نیست این موضوع تا همین تیرماه امسال هم وجود داشت تا اینکه در تیر ماه مجدداً فیش نجومی چند نفر از مدیران صندوق بازنشستگی کشوری افشا شد. این در حالی است که برخی نمایندگان مجلس نسبت به بازگشت و تکرار موضوع حقوق های نجومی در ماه های اخیر و هشدار داده اند. در همین رابطه سید محمد حسینی عضو کمیسیون برنامه و بودجه مهرماه امسال با هشدار نسبت به احتمال تکرار پدیده حقوق های نجومی گفت: طبق بخشنامه‌ای که شورای حقوق و دستمزد صادر کرده، در سال ۹۸ خالص دریافتی تعدادی از مقامات و مدیران بیش از ۳۵ تا ۴۰ میلیون تومان است. در همین مورد محمد جواد ابطحی نماینده مردم خمینی‌شهر در مجلس می‌گوید: طبق اخبار و اسناد هنوز برخی مدیران دستگاه‌های دولتی و شرکت‌های دولتی وابسته به وزارت‌خانه‌ها نه تنها ۲۰ میلیون بلکه ۵۰ میلیون تومان هم دریافت می‌کنند. وی می گوید: مشکل ما این است که تصمیم گیرندگان برای حقوق‌های نجومی خود دارای حقوق نجومی هستند؛ به همین جهت هنوز هم به حداکثر سقف مشخصی برای حقوق‌ها نجومی نرسیدیم یعنی تعریف درستی از این وجود ندارد. حالا اما حسینعلی حاجی‌دلیگانی نماینده مردم شاهین‌شهر مدعی می‌شود: اخیراً لیستی از فیش‌های حقوقی یکی از شرکت‌های دولتی به دست من رسید که حدود ۳۰ نفر در این شرکت ماهی یک میلیارد تومان حقوق دریافت می‌کنند. وی در ادامه ادعای خود می‌گوید: من این لیست را چهارشنبه هفته گذشته نزد معاون سازمان برنامه و بودجه بردم و عنوان کردم که شما دم از کمبود اعتبار و درآمد می‌زنید جلوی اینگونه ریخت و پاش‌های آنچنانی در شرکت‌های دولتی را بگیرید. بنا بر ادعای وی در این لیست حقوقی منتشر شده بود که طی آن یک کارشناس در یک ستاد در تهران ۴۱ میلیون تومان از شرکت دولتی حقوق دریافت می‌کند.
این نماینده مجلس با تاکید بر اینکه گزارش دیوان محاسبات درباره حقوق‌ها نتیجه‌ای در برنداشت و گزارش مربوط به حقوق‌ها رها شد، می‌گوید: به نوعی وقتی صداها خوابید پرداختن به موضوع هم کنار گذاشته شد.
علاوه بر این بعد از دو سال که خبر جدیدی از سرنوشت «نجومی‌بگیران» نبوده، عادل آذر، رئیس دیوان محاسبات در گفت‌وگوی تلویزیونی خیلی کوتاه گفت: اگر از من سوال شود که آیا هنوز حقوق نجومی وجود دارد می‌گویم بله؛ حقوق‌های نجومی در شرکت‌های نسل ۲ و ۳ که چتر نظارتی دیوان محاسبات و سازمان بازرسی کل کشور نیست وجود دارد.

معاون رییس جمهوری:

به جای "هو کردن" راه را نشان دهید

محمدباقر نوبخت معاون رییس جمهوری و رییس سازمان برنامه و بودجه گفت: در شرایط جنگ تمام عیار اقتصادی علیه ایران، عده‌ای به جای "هو کردن" راه را نشان دهند و کمک کنند تا کشور از تنگه‌ای که در آن قرار دارد به سلامت عبور کند. نوبخت افزود: محاصره دشمن بسیار جدی است لذا در این شرایط دولت به همیاری و مساعدت صاحب نظران نیاز دارد. معاون رییس جمهوری گفت: در این شرایط همه ما در معرض آزمایش قرار داریم که چه قدر به آنچه می‌گوییم پایبند هستیم. نوبخت ادامه داد: این حق برای همه وجود دارد که نسبت به لایحه بودجه اظهار نظر کنند بودجه در واقع یک پیش‌بینی از منابع و یک برآورد از هزینه‌ها در راستای تحقق سیاستهای دولت است. رییس سازمان برنامه و بودجه اظهار داشت: کل منابع سالانه در سه بخش میزان فروش نفت، میزان دریافت مالیات و میزان فروش اوراق اسناد خزانه تعریف می‌شود که افراد مختلف در خصوص کم یا زیاد کردن آنها نظرات مختلفی دارند اما دولت تلاش می‌کند تسلیم تصمیم دشمن نشود و از راه‌های مختلف همچنان نفت خود را در بازار جهانی عرضه کند. وی بیان کرد: هم اینک نه تنها وزارت نفت بلکه سایر نهادها با همکاری یکدیگر تلاش می‌کنند تا تسلیم اراده نادرست و ناپاک رژیم آمریکا مبنی بر توقف صادرات نفت ایران نشوند و از راه‌های مختلف با دور زدن تحریمها در تلاش برای صادرات نفت هستند و حتی قراردادهای نفتی متعددی با بخشهای مختلف به امضا رسانیده‌اند. معاون رییس جمهوری اظهار داشت: دشمن در حال رصد اقدامات ایران است لذا انتظار داریم که برخی ما را وادار به شرح چگونگی صادرات نفت نکنند. نوبخت اضافه کرد: دولت تاکنون هیچ قصور یا تاخیری در پرداخت یارانه‌ها، حقوق کارکنان دولت و بازنشستگان و مستمری بگیران نداشته و پرداخت اعتبارات مربوط به پروژه‌های عمرانی نیز به موقع انجام شده است. وی گفت: از منتقدان درخواست می کنم که به دولت اعتماد کنند تا کاری که شروع کرده را به اتمام برساند، در این بخش دولت از نظرات مختلف در خصوص نحوه تحقق سه محل درآمدی صادرات نفت، فروش اوراق خزانه و مالیات ستانی استقبال می‌کند البته با در نظر گرفتن این موضوع که دولت به هیچ وجه نمی‌تواند از پرداختهای مربوط به رفاه اجتماعی و صندوق‌های بازنشستگی، نیروهای مسلح، بهداشت و درمان، فرهنگیان و دانشگاهیان بکاهد. معاون رییس جمهوری گفت: ایران در تحریم قرار دارد و درآمدهایش کم است لذا کسی کشف بزرگی در این خصوص نکرده، منتها هنر اصلی، مدیریت درست همین درآمدهای اندک است.

زارعان:

رویکرد اصلی درراه اندازی مرکزعلوم و فنون لیزر بومی‌سازی است

علی اصغر زارعان دستیار ویژه رییس سازمان انرژی اتمی گفت: در سنگ بنای مرکز ملی علوم و فنون لیزر ایران، از هیچ توان علمی و همکاری‌های بین‌المللی کشورهای خارجی استفاده نشده و رویکرد اصلی ما در این مرکز بومی سازی است.
دستیار رئیس سازمان انرژی اتمی در جریان بازدید جمعی از اساتید و بسیج دانشجویی دانشگاه تهران از مرکز ملی علوم و فنون لیزر ایران با اشاره به فعالیت‌های گسترده و مأموریت‌های اجرایی این سازمان در عرصه تولید علم و دستیابی به فنآوری های پیشرفته، در حوزه‌های مختلف و مرتبط با علوم، فن آوری و صنایع وابسته به لیزر، اظهارداشت: سازمان انرژی اتمی تاکنون در راستای تولید علم، با توجه به وظایف حاکمیتی خود در این عرصه و حوزه های دیگر از جمله فیزیک کوآنتوم پیشرفت‌های قابل توجهی داشته است.
وی گفت: قابلیت‌های گسترده علوم و فنون لیزر در حوزه های مختلف سلامت و پزشکی، درمان و معالجه بیماری‌ها از جمله جراحی سرطان پروستات، سنگ‌شکن کلیه و انجام دقیق و ظریف اعمال جراحی پزشکی باعث اهمیت بالای برخورداری از این حوزه علمی برای هر کشوری شده است.
دستیار ویژه رئیس سازمان انرژی اتمی تصریح کرد: پیشرفت کشور در عرصه تکنولوژی کوآنتوم و ارتباطات امن، حسگرها، تصویربرداری کوآنتومی و اندازهگیری کوآنتومی، از جمله دستاوردهای اقتدارآمیز صنعت هسته ای و مصداق بارز تحول علمی در کشور است.
زارعان درخصوص مرکز ملی علوم و فنون لیزر ایران گفت: در سنگ بنای این مجموعه عظیم ملی، از هیچ توان علمی و همکاری های بین المللی کشورهای خارجی استفاده نشده و رویکرد اصلی ما در این مرکز بومی سازی است.
وی ادامه داد: امروز کشور در فن‌آوری انواع لیزرهای فیبر، دیود و دیسک به خوداتکایی همه جانبه رسیده و در مسیر افزایش توان انواع لیزرها گام‌های موثری برداشته است.
دستیار رییس سازمان انرژی اتمی یادآورشد: در آینده نزدیک لیزرهای پرتوان دیودی کوپل شده به فیبر به صورت بومی رونمایی خواهد شد.
زارعان با بیان اینکه در این مرکز یکی از معتبرترین و مجهزترین آزمایشگاههای لیزر آسیا را شاهد هستیم، گفت: علوم و فنون لیزر در صنایع مختلف جهت ساخت، تعمیر و عیب یابی قطعات دستگاه‌های حساس در صنایع مختلفی از جمله؛ دستگاه سخت‌کاری لیزری برای افزایش طول عمر و کیفیت عملکرد قالب های بدنه خودرو، دستگاه جوش لیزر مخصوص ایربگ خودرو و نیز در حوزه پیچیده استخراج و اکتشاف در صنعت نفت قابلیت و کاربرد دارد.
وی اضافه کرد: مرکز ملی علوم و فنون لیزر ایران با مجتمع عظیم فولاد مبارکه اصفهان پیرامون ساخت دستگاه جوش لیزر KW۱۰ قرارداد منعقد کرده و این در حالی است که با توجه به شرایط تحریمی این مهم در انحصار معدود کشورهای غربی است و آنها با ما همکاری نمی کنند.

خبر

متولیان نظارت درون‌سازمانی کمترین گزارش‌دهندگان فساد هستند

غلامحسین اسماعیلی سخنگوی قوه قضاییه گفت: در موضوع مبارزه با فساد، مردم و جامعه کاری به جریان و گروه سیاسی ندارند، مردم با ذات فساد میانه خوبی ندارند و نباید هم وجود داشته باشد. اسماعیلی به‌عنوان مهمان تلفنی گفت‌وگوی ویژه خبری، پیرامون ساختارها و روزنه‌های فساد و سیاسی کردن مبارزه با فساد، گفت: سیاسی نگاه کردن به مقوله فساد را ابزار مبارزه با فساد نمی‌دانیم؛ چراکه معتقدیم نظام قضایی، اداری و حاکمیتی باید اصل فساد را فارغ از این‌که از سوی چه جریان، چه گروه، چه فرد و وابسته به کدام تفکر اتفاق می‌افتد، در هاضمه خود نپذیرد. وی افزود: امروز در دستگاه قضا معتقدیم عوامل فساد را باید در ریشه‌های اصلی‌تر آن جست‌وجو کرد. اسماعیلی در پاسخ به سئوالی مبنی‌بر این‌که برخی جریانات، مبارزه با فساد را به منظور ایجاد اختلال در مبارزه، سیاسی می‌کنند، نظر شما در این زمینه چیست؟ تصریح کرد: جریانات سیاسی گاهی اوقات از این واژگان و ادبیات به‌ویژه در تغییر و تحول دولت‌ها و برخی از مقامات سیاسی برای این‌که هر کدام از آن‌ها جناح رقیب و مدیران ماقبل خود را متهم به بروز مفاسد نمایند، استفاده می‌کنند. سخنگوی قوه قضاییه خاطرنشان کرد: این در حالی است که در موضوع مبارزه با فساد، مردم و جامعه کاری به جریان سیاسی ندارند، مردم با ذات فساد میانه خوبی ندارند و نباید هم وجود داشته باشد. این‌که هر گروهی گروه دیگر را متهم کند جز این‌که یک اجماع مرکب شکل بگیرد که فساد وجود دارد و افراد مختلف آلوده هستند، ثمره دیگری ندارد. ممکن است این موضوع یک مقدار در روند مبارزه با مفاسد و شناسایی مصادیق آن اثرگذار باشد، اما اصل و ریشه فساد را باید در جای دیگری یافت. وی در رابطه با اظهارات مطرح‌شده در این گفت‌وگو مبنی‌بر این‌که قانونی برای مبارزه با زمین‌خواری وجود ندارد و جرم‌انگاری صورت نگرفته است، گفت: قوانین خوبی تحت عنوان قانون حفاظت و بهره‌برداری از جنگل‌ها و مراتع، منابع طبیعی و قانون زمین شهری داریم که اگر همین قوانین را درست اجرا کنیم و متولیان حوزه زمین و مسکن در امر حفاظت و حراست از این سرمایه‌های عمومی متعلق به مردم وظیفه خود را به خوبی انجام دهند، نیاز به جرم‌انگاری‌های جدید وجود ندارد. اسماعیلی خاطرنشان کرد: در حوزه برخورد ممکن است در برخی موارد مجازات بازدارنده نباشد و باید هزینه ارتکاب جرم را بالا ببریم تا افراد مرتکب اعمال مجرمانه نشوند. در حال حاضر اگرچه قانونی تحت عنوان قانون مبارزه با زمین‌خواری نداریم، اما فرد را به عنوان متصرف عدوانی اراضی ملی و منابع طبیعی در صورتی‌که سازمان‌های متولی اعلام شکایت کنند، تحت تعقیب قرار می‌دهیم و مجازات می‌کنیم. سخنگوی قوه قضاییه افزود: مشکل این‌جاست که این تخلفات انجام می‌شود؛ اما اعلام جرمی صورت نمی‌گیرد و حراست و حفاظتی از منابع طبیعی، اراضی ملی و زمین شهری انجام نمی‌شود. وی گفت: اگر تمامی دستگاه‌ها وظایف قانونی خود را به نحو شایسته انجام دهند، مشکلات حل می‌شود. امروز مشکل ما بیشتر از نبود قانون، عدم اجرای قوانین موجود است. اگر قوانین موجود به درستی اجراء شود، درصد قابل‌توجهی از سوءاستفاده‌های مالی و مفاسد اقتصادی کاهش می‌یابد. اسماعیلی یادآور شد: در حوزه مسائل مالی، ضوابط و مقررات اجازه نمی‌دهد که تسهیلات بانکی و ارزی بدون اخذ تضمین لازم به متقاضیان ارائه شود؛ اما چرا این کار انجام می‌شود؟ باید اهتمام و اراده جدی بر اجرای قوانین موجود داشته باشیم؛ ضمن این‌که قوانین به به‌روزرسانی نیاز دارند تا با روزآمد کردن قوانین هزینه ارتکاب جرم را بالا ببریم. سخنگوی قوه قضاییه در پاسخ به سئوالی در مورد ساختارهای مبارزه با فساد، روزنه‌هایی که زمینه بروز مفاسد را ایجاد می‌کند، عدم شفافیت در بسیاری از عملکردها و تصمیم‌گیری‌ها و همچنین وجود امضاهای طلایی، برخی از قوانین و مقررات که زمینه‌ساز سوءاستفاده افراد سودجو و فرصت‌طلب است و نظارت‌هایی که بخش‌های نظارتی انجام می‌دهند را، مورد اشاره قرار داد. وی افزود: نهادهای نظارتی درون دستگاهی در هریک از سازمان‌های متولی در حوزه اقتصاد و فعالیت‌های پولی و بانکی اگر نظارت لازم را داشته باشند، در وهله اول از بروز مفاسد پیشگیری می‌کنند و اگر خدای نکرده فسادی هم بروز کرد، آن نهاد و دستگاه نظارتی درون سازمانی کشف فساد می‌کند و آن‌را برای برخورد قضایی به قوه قضاییه معرفی می‌کند.

خودزنی با رد FATF

یک اقتصاددان با تاکید بر اینکه نپذیرفتن عضویت در FATF مجاری کوچک مبادلات بین ایران و بانکهای بین‌المللی را هم می‌بندد، گفت: در واقع با عدم تصویب FATF به فشار همه جانبه آمریکا علیه خودمان کمک می‌کنیم.
سید رضا سلامی با اشاره به تحریم‌های آمریکا علیه ایران اظهار کرد: در حال حاضر اقتصاد ایران به دلیل تحریم‌های ظالمانه قفل است، چه برسد به این که شرایط FATF را هم نپذیریم. در این شرایط مجاری کوچکی که برای مبادله با کشورهای دیگر و بانک‌های بین‌المللی داریم هم از بین می‌رود و این نکته‌ای نیست که برای مخالفان FATF قابل درک نباشد.
وی با اشاره به صادرات غیر نفتی ایران گفت: در حال حاضر ایران به برخی از شرکت‌های کوچک در دنیا که تحریم روی آنها اثر ندارد، صادرات غیر نفتی دارد و همچنین با بانک‌های کوچکی که آمریکا روی آنها تاثیر ندارد، مبادلات بانکی دارد، اما چنانچه شرایط FATF را نپذیریم، دیگر نمی‌توانیم اعتبار اسنادی کسب کنیم و همچنین مبادله بانکی داشته باشیم.
این اقتصاد دان با تاکید بر اینکه در حال حاضر رقم صادرات غیر نفتی ما نسبت به اقتصاد کشورمان کوچک نیست گفت: اگر FATF تصویب نشود همین میزان را هم از دست خواهیم داد و از سوی دیگر امکان توسعه‌ی صادرات غیر نفتی را هم از دست می‌دهیم.
وی ادامه داد: در حال حاضر با تحریم نفت باید بر صادرات غیر نفتی متمرکز شویم و پتانسیل آن هم در کشور وجود دارد. کالاهای زیادی داریم که غیر نفتی هستند و امکان رشد دارند و می‌توانند صادر شود، اما اگر FATF تصویب نشود این مجراهای کوچک را هم از دست می‌دهیم. در واقع با عدم تصویب FATF به فشار آمریکا کمک می‌کنیم.

FATF چیست؟
بر اساس این گزارش، FATF یک گروه فرادولتی است که استانداردهای مقابله با پولشویی را تنظیم می‌کند. این کارگروه در سال ۱۹۸۹ توسط اعضای گروه ۷ با هدف مراقبت از نظام مالی این کشورها در برابر فعالیتهای مجرمانه نظیر قاچاق مواد مخدر ایجاد شد. این کارگروه احتمالا بیش از همه با دستورالعمل‌های معامله با مشتریان شناخته شده است که به عنوان یک راهنما برای شناسایی ریسک طرف مقابل و شناسایی صاحبان حساب به کار می رود. بسیاری از بانک‌ها، نهادهای سرمایه گذاری و شرکت‌های پرداختی اکنون از این دستورالعمل استفاده می‌کنند.
FATF همچنین پس از حملات یازدهم سپتامبر ۲۰۰۱ استانداردهای مقابله با تامین مالی تروریسم را توسعه داد. این کارگروه ۳۹ عضو دارد که اعضای گروه هفت، روسیه، چین و ژاپن از اعضای آن هستند.
وضعیت ایران در FATF
FATF در سال سه بار تشکیل جلسه می‌دهد و اخیرا اجلاسی نداشته و اجلاس آتی آن برای بررسی و تصمیم‌گیری در خصوص اقدامات کشورها از جمله ایران، در فوریه ۲۰۲۰ (بهمن ۱۳۹۸) برگزار می‌شود. در این راستا و درحالی که هنوز پیوستن یا نپیوستن ایران به FATF تعیین تکلیف نشده است، در پی مطرح شدن برخی خبرها درباره بازگشت جمهوری اسلامی ایران به لیست سیاه کارگروه اقدام مالی (FATF)، وزارت امور اقتصادی و دارایی، بازگشت ایران به لیست سیاه FATF را تکذیب کرد.
در این راستا، میثم امیری رئیس مرکز اطلاعات مالی وزارت اقتصاد ضمن اعلام اینکه "تصویب لوایح پالرمو و CFT در کمیسیون‌های مجمع تشخیص مصلحت نظام روند قانونی را طی می‌کند"، بر لزوم هوشیاری فعالان اقتصادی تأکید کرد و افزود: اینگونه شایعات ساخته و پرداخته کسانی است که با استفاده از ابزار شایعه‌پراکنی قصد التهاب‌آفرینی در بازارها، بویژه بازار ارز را دارند و منفعت‌طلبی خود را دنبال می‌کنند.
طبق اعلام رسمی FATF، جمهوری اسلامی ایران در لیست «نیازمند اقدام» (Call for action) قرار دارد که به تعبیری همان لیست سیاه است، اما اقدامات پیش‌بینی‌شده در لیست سیاه این سازمان در مورد ایران به حالت تعلیق درآمده است. در صورتی که تا پیش از فوریه ۲۰۲۰ ایران اقدامات لازم باقی‌مانده را مصوب و عملی نکند، موارد تحریمی موجود در لیست سیاه گروه ویژه اقدام مالی (FATF) در مورد ایران اجرا خواهد شد.

خبر

اما و اگرهای افزایش تعرفه پزشکان در سال ۹۹

محمد جهانگیری معاون فنی و نظارت سازمان نظام پزشکی گفت: تعرفه‌های جدید در حال حاضر مشخص نشده است اما با برنامه ریزی صحیح افزایش معقول خواهیم داشت.
معاون فنی و نظارت سازمان نظام پزشکی در برنامه رادیویی تهران کلینیک رادیو تهران در رابطه با خبر افزایش تعرفه‌های پزشکی گفت: قطعا مردم کشور در ۲سال اخیر ضررهای مالی بسیار زیادی را با توجه به افزایش تورم ها داشتند، از طرفي ما نگران موضوع پرداخت حقوق کارکنان بیمارستان‌ها و کیفیت درمان هستیم، چرا که کیفیت در درمان بحث بسیار مهمی است.
وی با بیان اینکه تعرفه اگر در حد عرف و منطقی باشد اصلاً به ضرر مردم نخواهد بود گفت: از سال ۱۳۷۳ که بیمه همگانی تصویب شده است، دولت مکلف بوده که قیمت تعرفه‌گذاری‌ها را اصلاح کند، هیچ نیازی هم نیست که پزشکان این مبلغ را تعیین کنند حتی دولت مي‌تواند با تیم اقتصادی این کار را انجام دهد و قیمت مناسبی را تعیین کند.
معاون فنی و نظارت سازمان نظام پزشکی گفت: در سال ۹۷ که تورم بالا بود ما در پرداخت قسمتی از هزینه‌های فنی چه خارجی و چه داخلی، تامین تجهیزات، تامین مواد مصرفی بیماران و حقوق پرسنل ما با مشکل روبرو شدیم. قسمت عمده این هزینه‌ها را باید بیمه پرداخت کند و قسمت کمی را هم خود بیمار ضمن اینکه ما باید بهره‌وری را افزایش دهیم تا کیفیت هم کاهش پیدا نکند و مردم ضرری نبینند.
وی تاکید کرد: تعرفه‌های جدید در حال حاضر مشخص نشده است اما با برنامه ریزی صحیح افزایش معقول خواهیم داشت که درصدهای پرداختی بیمه‌ها و مردم جداگانه مشخص خواهد شد.
جهانگیري درباره مشخص شدن تعرفه‌هاي جديد گفت : اين بحث قبل از بودجه ۹۹ مطرح شده است و صحبت اصلي ما اين است كه هر چند درصدي كه ما براي افزايش در نظر مي‌گيريم بايد طوري باشد كه در بودجه لحاظ شود تا اين افزايش تعرفه تامين شود و سهم بيمه‌ها ، دولت و مردم مشخص شود و اين موضوع يكطرفه نخواهد بود.
وی تاکید کرد: این موضوع هم بسیار حائز اهمیت است که اگر تعرفه درست باشد، هم نظارت بهتر است هم محاسباتش و هم كارهاي مربوط به آن سريعتر و بهتر انجام مي‌شود.
وی در پاسخ به سوالی در رابطه با بحث زیرمیزی و نماندن پزشکان در مناطق محروم متناسب با افزایش تعرفه گفت: سالیان سال این بحث‌ها در تمام حوزه‌ها بوده است ما آن را کنترل کرده و خواهیم کرد، ضمن اینکه در بخش دولتي اين موضوعات با رديف‌هايي برطرف مي شود و ممكن است با نام تعرفه نباشد، مثلا با اوراق و مواردي از اين دست تامين مي‌شود اما در بخش خصوصي با قاطعيت مي‌گويم كه به بيمارستان‌ها هيچ تسهيلاتي داده نمي‌شود، حتي براي خريد برخي وسايل موردنياز بيمارستان‌هاي خصوصي ارز ۴۲۰۰ تومانی هم تعلق نمي‌گيرد.
جهانگیری در پایان گفت: در شرایط سختي كه امروز وجود دارد صيانت از موجودي‌مان الزام است چون در حاضر تمام درآمد در حوزه تعرفه و مباني كه حاصل مي‌شود هزينه روزمرگي‌ها مي‌شود كه ما نگران آن هستيم.

افزایش ۳۰ درصدی رسانه‌های خارجی متقاضی حضور در جشنواره فیلم فجر

نمایندگان ۲۵ رسانه خارجی متقاضی حضور در سینمای رسانه‌ها و پوشش رسانه‌ای سی و هشتمین جشنواره فیلم فجر شده‌اند که این رقم نسبت به دوره گذشته جشنواره، بیش از ۳۰ درصد افزایش داشته است.
امسال رسانه‌هایی چون اسپوتنیک روسیه، الاتجاه عراق، العراقیه عراق، العربی قطر، الجزیره انگلیس، العهد لبنان، المنار لبنان، انکس لوکزامبورگ، ای‌بی‌سی نیوز استرالیا، آناتولی ترکیه، آی نیوز عراق، بلادی عراق، تلویزیون کردست عراق، تیما انگلستان، dpa آلمان، رایتلی روسیه، روسیا الیوم روسیه، فایننشال تایمز انگلستان، فرانسه ۲۴، afp فرانسه، گتی ایمجز امریکا، یونیوز لبنان، زوما پرس امریکا، العهد لبنان و آنسا ایتالیا با ارائه درخواست، متقاضی حضور در جشنواره فیلم فجر شده‌اند.
میزان درخواست متقاضیان خارجی برای حضور در این رویداد ملی، نسبت به سال گذشته ۳۰ درصد افزایش داشته است.
روابط عمومی جشنواره فیلم فجر، پس از بررسی تقاضای نمایندگان رسانه‌های خارجی از کشورهای مختلف دنیا و بر مبنای میزان فعالیت آنها در دوره گذشته جشنواره و اثرگذاری این رسانه‌ها، نسبت به صدور کارت حضور نمایندگان این رسانه‌ها اقدام خواهد کرد.
سی و هشتمین جشنواره فیلم فجر ۱۲ تا ۲۲ بهمن ماه سال جاری همزمان با گرامیداشت چهل و یکمین سالگرد پیروزی انقلاب اسلامی به دبیری ابراهیم داروغه‌زاده برگزار می‌شود. در این دوره جشنواره، ۱۱۵ فیلم سینمایی به همراه ۳۶ فیلم مستند فرم ثبت‌نام جشنواره را تکمیل کرده‌اند که در میان فیلم‌های سینمایی، ۳۷ اثر به فیلمسازان اول اختصاص دارد.
این جشنواره شامل بخش های مختلف از جمله مسابقه سینمای ایران یا سودای سیمرغ (فیلم های سینمایی داستانی/ پویانمایی فیلم‌های بلند داستانی که دارای پروانه ساخت یا نمایش از سازمان سینمایی باشند و تا قبل از بهمن ۱۳۹۸ اکران عمومی نشده و در هیچیک از رویدادها و جشنواره‌های سینمایی داخلی و خارجی به نمایش در نیامده باشند)، نگاه نو (فیلم اول کارگردان: داستانی/ پویانمایی فیلمساز یا کارگردان اول، به هنرمندی اطلاق می‌شود که برای ساخت یا نمایش فیلم سینمایی خود برای نخستین بار، مجوزهای لازم و قانونی را از سازمان سینمایی کسب کرده باشد و پیش از این اثری از وی به عنوان فیلم سینمایی اکران یا در رویدادهای داخلی یا خارجی معرفی نشده باشد)، مستند بلند، کوتاه داستانی (با زمان نمایش حداقل ۳ و حداکثر ۱۵ دقیقه)، مسابقه تبلیغات سینمای ایران و مسابقه تجلی اراده ملی است.

رونوشت آگهی حصر وراثت

آقای زینال علمیرزالو دارای شناسنامه شماره ۲۸۰۲۹۷۳۰۰۲ به شرح دادخواست به کلاسه ۳/۹۸۱۵۳۱ ش از این دادگاه درخواست گواهی حصر وراثت نموده و چنین توضیح داده که شادروان علی علمیرزالو به شناسنامه ۲۸۰۰۷۳۳۱۵۲ در تاریخ ۹۳/۱/۱۰ اقامتگاه دائمی خود بدرود زندگی گفته ورثه آن مرحوم منحصر است به:
۱- بایرام علمیرزالو فرزند علی دارای شماره شناسنامه ۲۸۰۰۷۴۲۷۳۹ صادره از خوی پسر متوفی
۲- زینال علمیرزالو فرزند علی دارای شماره شناسنامه ۲۸۰۲۹۷۳۰۰۲ صادره از خوی پسر متوفی
۳- سکینه علمیرزالو فرزند علی دارای شماره شناسنامه ۲۸۰۰۷۴۲۷۴۷ صادره از خوی دختر متوفی
۴- پری علمیرزالو فرزند علی دارای شماره شناسنامه ۲۸۰۰۷۴۷۵۱۱ صادره از خوی دختر متوفی
۵- شمامه عیوض‌لو فرزند موسی دارای شماره شناسنامه ۲۸۰۰۷۳۲۳۳۴ صادره از خوی همسر متوفی
اینک با انجام تشریفات مقدماتی درخواست مزبور را در یک مرتبه آگهی می‌نماید تا هر کسی اعتراض دارد و یا وصیتنامه از متوفی نزد او باشد از تاریخ نشر نخستین آگهی ظرف یک ماه به شورا تقدیم دارد والاگواهی صادر خواهد شد.
جعفرزاده چهراقی - رئیس شعبه سوم شورای حل اختلاف خوی

رویداد بزرگ نهالکاری همگانی برای ایرانی سرسبز

طی سال‌های اخیر و با توجه به عوامل طبیعی اعم از لکه های خورشیدی و همچنین عوامل انسانی در تشدید تخریب اکوسیستم‌ها، تغییراتی در شرایط آب و هوایی جهان به وجود آمده که موجب گرم شدن بیوسفر و در نتیجه، به خطر افتادن حیات برخی گونه‌های جانوری و گیاهی شده است.
با توجه به تغییرات متعدد آب و هوایی متاثر از عوامل طبیعی و همچنین تشدید کننده انسانی در چند دهه اخیر، موجبات افزایش دی اکسید کربن فراهم شده و با این فرایند، کره زمین در حال گرم شدن است. این روند به تعبیری غیر متعارف، به گونه ای پیشرفت کرده که وضعیت بارش ها (نوع، میزان و شدت) به شدت تغییر یافته و خشک سالی های متعدد، سراسر جهان را فرا گرفته است.
تغییر نوع بارش از برف به باران، زمستان های زودرس و کم بارش، پراکنش نامناسب بارندگی، وقوع باران های رگباری و سیل آسا، کاهش نم باران در مناطق مرطوب، آغاز رویش و جوانه زنی گیاهان پیش از شروع فصل بهار و .... از جمله این تغییرات برشمرده می شوند. بر این اساس است که مجامع بین المللی باتعیین استراتژی وبرنامه ریزی های مدون و بلند مدت، راهبردهایی را برای کاهش انتشار گازهای گلخانه ای (mitigation) و سازگار نمودن اکوسیستم ها با تغییرات اقلیمی (adaptation) به کشورهای عضو ارائه نموده اند.
لذا کشور ایران نیز به عنوان سیزدهمین کشور آلوده کننده محیط زیست، تعهداتی دارد که می بایست به آن عمل نماید. در این راستا و در جهت حفاظت از محیط زیست و همسویی با جامعه جهانی، مجموعه قوانینی در کشور به تصویب رسیده که متولی اجرای آن، سازمان جنگلها، مراتع و آبخیزداری کشور است.
از جمله مواردی که در برنامه های اجرائی این سازمان قرار گرفته، عبارت است از: استفاده از گونه های بومی و با نرمش اکولوژیکی زیاد، کشت و توسعه گیاهان دارویی صنعتی، بهره گیری از گونه ای مثمر و اقتصادی در پروژ های جنگلکاری و توسعه جنگل، برنامه ریزی برای احاله مدیریت عرصه های منابع طبیعی در قالب ماده ۳ قانون حفاظت و بهره برداری، رعایت زمان مناسب تر کاشت بذور و نهال های گلدانی با مشارکت همگانی و در آغاز بارش های سالانه .
طی سال های اخیر و با توجه به عوامل طبیعی از جمله: لکه های خورشیدی و همچنین عوامل انسانی در تشدید تخریب اکوسیستم ها، تغییراتی در شرایط آب و هوایی جهان به وجود آمده که موجب گرم شدن بیوسفر و در نتیجه، به خطر افتادن حیات برخی گونه های جانوری و گیاهی شده است.
خشک سالی های متعدد، افزایش دوره های خشکی، کاهش بارش های سالانه، پراکنش نامناسب بارندگی، افزایش دما، زمستان های سرد و کم بارش، باران های سیل آسا و رگباری و ..... از جمله این تغییرات بوده که در چند دهه اخیر،شرایط زیست بوم ها را به شدت تحت تاثیر قرار داده است.
بی تردید، نقش انسان به عنوان عامل تشدید کننده در ناپایداری اکوسیستم ها:تخریب سرزمین، جنگل زدائی، امحاء پوشش گیاهی با هدف به اصطلاح توسعه شهری، ایجاد آتش سوزی های عمدی و سهوی درزیست گاه های طبیعی، انتشار گازهای گلخانه ای و همچنین تغییرات کاربری بدون در نظر گرفتن قابلیت اراضی، بر کسی پوشیده نیست.
ضمن آنکه تجمیع عوامل طبیعی و انسانی، شرایط را در زیست کره به گونه ای رقم زده است که در صورت عدم توجه کافی به این روند شتابان و مخرب، در آینده نه چندان دور شاهد نابودی بسیاری از زیست بوم ها خواهیم بود. اما از طرفی نیز انسان می تواند، نقش مثبت خود را در تعدیل وضعیت موجود به شکلی ایفا نماید که تا حدود زیادی این شرایط تغییر یابند. چرا که انسان این توان را دارد که با تعیین استراتژی و راهبردهای کلان، از منابع آب و خاک بهره وری بهینه نموده و با افزایش پوشش گیاهی و تنوع زیستی، در پایداری زیست بوم ها و همچنین سازگاری اکوسیستم ها با تغییرات اقلیمی، به صورتی موثر اقدام نماید. در این راستا، نقش تمامی کشورهای جهان و از جمله ایران با پوشش جنگلی ۸.۷ درصد از مساحت کل کشور، بسیار حائز اهمیت است.
بر این اساس و با توجه به تعهدات ایران در مجامع بین المللی مبنی بر کاهش انتشار گازهای گلخانه ای و نظر به اینکه سرانه فضای سبز در کشور، رقمی معادل ۰.۱۷ هکتار (کمتر از یک چهارم میانگین جهانی) می باشد، در این جهت قوانین متعددی در کشور به تصویب رسیده است. از جمله این قوانین عبارت است از: ماده ۱۵ قانون افزایش بهره وری کشاورزی و منابع طبیعی، ماده ۳۸ قانون برنامه ۵ ساله ششم توسعه اقتصادی و مواد ۲۲، ۲۴ و ۲۷ قانون هوای پاک،که سازمان جنگلها، مراتع و آبخیزداری کشور موظف گردیده سرانه فضای سبز در کشور را در طی ۱۰ سال، به ۰.۲۵ هکتار ارتقا داده و با تحقق این روند، ایران در زمره کشورهای بالای ۱۰ درصد پوشش جنگلی قرار گیرد.
با توجه به این مهم و نظر به اینکه با افزایش پوشش درختی، درختچه ای، بوته ای و علفی، شرایط را برای: تعدیل درجه حرارت، تلطیف هوا، کاهش اثر گازهای گلخانه ای، تولید اکسیژن، ترسیب کربن، جذب دی اکسید کربن و گرد و غبار، حفاظت از منابع آب و خاک، نفوذپذیری آب، جلوگیری از فرسایش و تولید رسوب و غیره مهیا می سازند، لذا سازمان جنگلها، مراتع و آبخیزداری، تمامی اهتمام خود را معطوف به آن داشته که در اولین گام، با شروع برنامه نهالکاری همگانی به تعداد ۱۴ میلیون اصله نهال جنگلی، مرتعی و بیابانی و در سراسر کشور، حرکتی نوین و تاثیرگذار را درجهت تحقق اهداف فوق، پایه گذاری نماید.
بر این اساس و با توجه به لزوم احیاء و توسعه جنگلها در سراسر جهان و از جمله کشور عزیزمان ایران، نقش جنگلکاری و توسعه جنگل در کاهش انتشار و سازگاری اکوسیستم ها با تغییرات آب و هوایی، بیش از پیش آشکار می شود.
در سال های نه چندان دور و پیش از شدت گرفتن روند تغییرات آب و هوایی، کاشت نهال های ریشه لخت در نیمه دوم اسفند ماه هر سال و در هفته ای موسوم به منابع طبیعی،مرسوم بود.

هشدار درباره افزایش مصرف فست فود و نوشابه‌های گازدا

زهرا عبدالهی، مدیرکل دفتر بهبود تغذیه وزارت بهداشت با بیان اینکه مصرف شیرینی، فست‌فودها و نوشابه‌های گازدار بسیار زیاد است، گفت: این مواد نقش زیادی در ایجاد بیماری‌های غیرواگیر و چاقی دارند.
توجه به نوع مواد غذایی مصرفی روزانه و استفاده از منابع غذایی مفید در سبد تغذیه‌ای نقش بسیار زیادی در حفظ سلامتی جسمی و روانی افراد دارد؛ به طوری که تغذیه سالم مهمترین فاکتور حفظ سلامت و طول عمر به شمار می‌رود.
مدیرکل دفتر بهبود تغذیه وزارت بهداشت در گفت‌وگو با خبرنگار سلامت خبرگزاری فارس، در پاسخ به این پرسش که «وضعیت تغذیه‌ای مردم چگونه است؟»، اظهار داشت: اکنون مصرف قند، نمک و چربی در رژیم غذایی مردم زیاد است؛ یعنی مصرف شیرینی‌ها، فست فودها نوشابه‌های گازدار و چیپس و پفک که فاکتورهای تغذیه‌ای خطرناک هستند و نقش زیادی در ایجاد اضافه وزن، چاقی و بیماری‌های غیر واگیر دارند، خیلی زیاد است.
وی با تأکید بر اینکه مردم باید سبزیجات، میوه‌ها، حبوبات، نان و غلات سبوسدار را بیشتر مصرف کنند، بیان داشت: یکی از اولویت‌های نظام سلامت در برنامه تغذیه، اصلاح الگوی تغذیه مردم است؛ یعنی کاهش مصرف قند، نمک و چربی و از سوی دیگر افزایش مصرف حبوبات و منابع غذایی که حاوی فیبر هستند.مدیرکل دفتر بهبود تغذیه وزارت بهداشت افزود: مصرف این مواد غذایی نقش مهمی در پیشگیری از اضافه وزن، چاقی و به دنبال آن پیشگیری از دیابت، انواع سرطان و بیماری‌های قلبی و عروقی دارد.

باید احساس مقاومت فردی و جمعی درمقابل بحران را افزایش دهیم

علی ربیعی سخنگوی دولت با بیان اینکه باید دست به دست هم دهیم و جامعه را از بحران‌ها عبور دهیم، تاکید کرد: بخش اعظمی از رسالت خبرنگاری بحران، ساختن پس از بحران و ایجاد همدلی عمومی در جامعه است.
ربیعی گفت: فکر می کردم خود این جشنواره هم بخشی از فرآیند مدیریت بحران است. دوستان رسانه‌ای که در اینجا هستید و مطالب را دنبال خواهید کرد اگر اشتباه نکنم بیش از ۸۰ درصد بحران‌های شناخته شده طبیعی در ایران رخ می دهد.وی افزود: هر سال هم یک تعداد از بحران‌های طبیعی در کشور ما روی می‌دهد که این هم خصلت ما بوده است. ظاهراً این بحران‌ها که خبر هم نمی‌کند در این دوره بیشتر شده و پشت سر هم بوده‌اند. بنابراین باید بتوانیم در بحران‌ها زندگی خودمان را اداره کنیم و ناگزیر از این پدیده و ناگزیر از این سبک و انتخاب هستیم.سخنگوی دولت خاطرنشان کرد: البته آثار بحران‌های طبیعی، بحران اجتماعی است که نمی خواهم در این جلسه که قرار است جایزه بدهیم و نشاط داشته باشیم جلسه را تلخ کنم؛ ولی ما بحران‌های اجتماعی را داشتیم. قطعاً بحران‌های طبیعی اثر بحران‌های اجتماعی دارد و خیلی دور نیست که بحران اجتماعی دردآور و تلخ را هم پشت سر گذاشتیم.ربیعی افزود: آنچه که در بحران‌های طبیعی و اجتماعی اهمیت دارد در بحران نماندن است. ما حق نداریم جامعه را به نحوی بازنمایی و برساخت‌گرایی کنیم در جامعه همه احساس کنند حق ایرانی زندگی در بحران است. باید از این موضوع عبور

کنیم و در پس هر بحران اجتماعی باید تصویری از آینده رو به جلو نشان دهیم.وی در ادامه اظهارداشت: بیش از این که خود را عضو دولت بدانم افتخار می‌کنم که خود را یک عضو رسانه‌ای می‌دانم. متاسفانه آنچنان بازنمایی می‌کنند که گویی ما باید با غم بحران‌ها همچنان زندگی کنیم. متاسفانه آنچنان برخی از خروارها غم و اندوه شادمانه می‌نویسند رنج و اندوه هم برای آنها یک هدف است.
ربیعی اضافه کرد: دردمندانه و مسئولانه خدمتتان عرض کنم باید دست به دست هم دهیم و جامعه را از بحران‌ها عبور دهیم - چه بچه "ورنکشی" و چه بچه "بمی" که امروز بزرگ شده خانواده تشکیل داده است- باید جامعه را از بحران‌ها عبور دهیم.
دستیار ارتباطات اجتماعی رییس جمهوری با بیان اینکه آثار اجتماعی بحران‌های طبیعی سال‌ها می ماند گفت: بخش اعظمی از رسالت خبرنگاری بحران، ساختن پس از بحران است و اینکه پس از بحران چگونه باید جامعه را از بحران عبور داد.
وی خاطرنشان کرد: اگر بحران را سه مرحله بدانیم که هست، پیش از بحران و در پیشگیری آن قطعا رسانه نقش دارد. باید آموزش ببینیم و یاد بگیریم وقتی بحران آمد چگونه پشت هم بایستیم.ربیعی افزود: در مقابل بحران باید احساس مقاومت فردی و مقاومت جمعی را افزایش دهیم و این وظیفه رسانه است. ژورنالیسم بحران وظیفه دارد وقایع را واقع‌نمایی بکند. مدیریت بحران را با اخباری که می دهد هدایت کند و برای مشارکت در بحران همدلی عمومی ایجاد کند.
سخنگوی دولت در بخش دیگری از سخنانش گفت: در بحران‌های بزرگ دنیا بسیاری از خبرنگاران با نحوه حضورشان در بحران‌ها و نوشته‌هایشان مکتب ایجاد کردند. به اعتقاد من سخت‌ترین مرحله، مرحله پسابحران است. در این مرحله جامعه ای که به گرفتار بحران طبیعی گرفتار شده بیش از همیشه نیاز دارد با آن همنوایی شود تا به طور طبیعی بتواند زندگی کند و فکر می‌کنم در هر سه مرحله روزنامه‌نگاری بحران می‌تواند موثر باشد. ربیعی با اشاره به عکس‌هایی که در این مراسم به نمایش گذاشته شده بودند، گفت: عکس‌هایی که شما گرفتید، عکس نیست یک روایت و تاریخ است. در پس عکس شما می‌توانید تحلیل اجتماعی هم بکنید. مقالات و یادداشت‌هایی که از بحران‌ها می‌بینید و می نویسید، ذخیره دانشی مواجهه با بحران‌هاست.دستیار ارتباطات اجتماعی رییس جمهوری یادآورشد: در هیچ دوره ای مثل این دوره نیازمند به آرامش و چیزهای خوب نیستیم. خیلی نیاز به هوای خوب داریم. باید حال همدیگر را خوب کنیم.

خبر

تاثیر مصرف میوه و سبزیجات بر کاهش جیوه بدن

عضو هیئت‌علمی دانشگاه حکیم سبزواری گفت: طبق یافته‌های یک پژوهش، مصرف میوه و سبزیجات تازه بر کاهش مقدار جیوه بدن تاثیر مثبت دارد و پیشنهاد می‌شود که زنان باردار باید از تماس با همه سطوح جیوه جلوگیری کنند.
در طرح مشترک ارتباط با صنعت مجتبی هادوی‌فر عضو هیات علمی دانشگاه حکیم سبزواری و محققان دانشگاه علوم پزشکی سبزوار سطح فلزات سنگین در مادران و نوزادان شهرستان سبزوار و روستاهای وابسته بررسی شد.
هادوی‌فر درباره این پژوهش گفت: در این همکاری مشترک سطح عنصر جیوه که یکی از فلزات سنگینی است که روی سلامت عمومی به خصوص در مرحله رشد و تکامل جنین تاثیر بسیاری دارد، مورد سنجش و بررسی قرار گرفت.
بنا بر اعلام روابط عمومی دانشگاه حکیم سبزواری، وی با اشاره به اینکه اعتبار اختصاص داده شده به این طرح ۲۵۰ میلیون ریال بود، خاطر نشان کرد: نتایج این طرح مشخص کرد که ۸۵/۲۷درصد از مادران سطوح جیوه‌ا ی بالاتر از حد قابل پذیرش EPA دارند.
عضو هیات علمی گروه محیط زیست دانشگاه حکیم سبزواری افزود: جیوه در محیط های بی هوازی به متیل جیوه تبدیل شده و بسیار خطرناک می‌شود که این گروه متیل از ماده "متیل کوبالامین" تولید شده توسط میکروارگانیسم‌ها به جیوه افزوده می‌شود.
این استاد دانشگاه ادامه داد: در بسیاری از کشورها از جمله ایران، آمالگام پر کننده دندان هنوز حاوی جیوه است و اضافه این ترکیبات در مطب‌های دندانپزشکی وارد فاضلاب شهری می‌شود و در نهایت از طریق مواد غذایی آبیاری شده با فاضلاب شهری وارد بدن انسان خواهد شد و در بافتهای چرب بدن مانند مغز تجمع می‌یابد.
هادوی فر ادامه داد: طبق یافته‌های این پژوهش، مصرف میوه و سبزیجات تازه بر کاهش مقدار جیوه بدن تاثیر مثبت دارد و پیشنهاد می‌شود که زنان باردار باید از تماس با همه سطوح جیوه جلوگیری کنند.
هادوی‌فر افزود: نتایج این تحقیق گپ‌های ناشی از کمبود یا عدم اطلاعات نهادهای بین‌المللی مانند Minamata Convention on Mercury را پر خواهد کرد.
عضو هیات علمی گروه محیط زیست دانشگاه حکیم سبزواری در پایان خاطرنشان کرد: بخشی از نتایج حاصل از پژوهش در مقاله‌ای با عنوان Biomonitoring of maternal and fetal exposure to mercury in Sabzevar and its affecting risk factors در ژورنال Hazardous Materials با رتبه ۱Q و شاخص تاثیر برابر با ۶۵□۷ و جزو ۴ درصد برتر نشریات (۱۲ از ۲۵۰ ژورنال) در زمینه Environmental Sciences منتشر شده است و دیگر نتایج این طرح در قالب مقالات معتبر بین‌المللی در آینده نزدیک منتشر خواهد شد.

شهردار خرم‌آباد خبر داد:

خودکفایی کامل شهرداری در تولید مخازن زباله

خرم اباد_ مهری پهلوانی_ یادگارامروز_ محمد شریفی مقدم شهردار خرم آباد از تولید نزدیک به ۱۵۰ مخزن زباله استاندارد توسط نیروهای شهرداری در روزهای گذشته خبر داد و گفت : با افزایش تولید مخازن زباله علاوه بر خودکفایی در این مقوله ۵۰ درصد در هزینه های ناشی از خرید این نوع مخازن صرفه جویی شده است
وی افزود: علاوه برصرفه جویی در هزینه ها، مخازن زباله جدید دارای شکل ، کیفیت و ورق مناسبتر بوده و تمام مشکلات و ایرادهای مخازن قبلی دراین مخازن اصلاح گردیده اند، همچنین این مخازن دارای دوام بیشتری می باشد .
شریفی مقدم ترویج فرهنگ اقتصاد مقاومتی را از اولویتهای مدیریت شهری عنوان کرد و متذکر شد: یکی از سیاستهای شورای شهر و مدیریت دراین دوره کاهش هزینه های جاری و جلوگیری از هزینه های غیر ضروری و ریخت و پاش هاست که بارزترین نتیجه آن پرداخت تدریجی معوقات کارکنان، کارگران تنظیف و فضای سبز و همچنین راه اندازی بسیاری از پروژه های معطل مانده ، بوده است.
شهردار خرم آباد درادامه به برنامه های شهرداری برای ساماندهی بحث پسماند ها و زباله های شهری اشاره کرد وگفت:
درست تر این است که شهرداری پیش از هر پروژه بزرگ و کوچک جدیدی ، کارهای روتین و معمول خود مانند جمع آوری زباله را ارتقا دهد و ما در این راستا نقطه ایده الی را تعیین نموده ایم که گام به گام به سوی ان حرکت خواهیم نمود
وی ادامه داد: توسعه طرح تفکیک از مبدأ پسماندها ، خرید ماشین های(مخازن) حمل زباله و ماشین های جاروب خیابانی و بازگشت دوباره نیروهای تنظیف به جای اصلی خود (نیروهایی که قبلاً با حکم تنظیف وارد بدنه شهرداری شده و با روشهای مختلف وارد بدنه ستادی شده ا اند) از دیگر اقداماتی هستند که در این راستا به اجرا در آمده اند.
شایان ذکر است که مدیریت کارگاه ساخت مخازن زباله بر عهده داریوش گرمه ای از کارشناسان و مهندسین با تجربه شهرداری می باشد که سالهاست در این عرصه به فعالیت مشغول بوده است.

حق مسکن کارگران معادل پول شارژ ساختمان است

سید ابوالفضل اشرف منصوری نایب رئیس کانون عالی انجمن‌های صنفی کارگران با بیان اینکه حق مسکن کارگران معادل پول شارژ یک ساختمان است، گفت: اگر پایه حقوق کارگران اصلاح و ترمیم شود قدرت خرید کارگران هم تقویت می‌شود. اشرف منصوری ، درباره ورود مجلس به موضوع دستمزد سال آینده کارگران، ابراز عقیده کرد و گفت: جامعه کارگری با هر تصمیم دولت، مجلس و نهادهای مدنی که در جهت حفظ منافع کارگر و با رضایتمندی او صورت بگیرد، موافق است و از آن استقبال می‌کند. تغییر قیمت کالاها روی زندگی کارگران اثرگذار است وی ادامه داد: در بحث افزایش نرخ بعضی اقلام و کالاها مثل بنزین باید همه جنبه‌هایش را ببینیم. تنها هزینه ایاب و ذهاب و کرایه تاکسی و سواری و خودروی حمل و نقل بار یا مسافر نیست که از این مساله تاثیر بپذیرد بلکه زندگی کارگران با چنین تغییر نرخ‌هایی بالا و پایین می‌شود. اشرف منصوری افزود: در حال حاضر بازار خودرو لحظه‌ای است و قیمت‌ها دستخوش تغییر است. زمانی تغییر نرخ سکه و طلا را دنبال می‌کردیم، ولی اکنون دلار و بازار خودرو هم دستخوش این تغییر و تحولات و نوسانات شده است. این مقام ارشد کارگری با بیان اینکه حق مسکن کارگران پول شارژ ساختمان در یک مجتمع آپارتمانی است، اظهار کرد: در حال حاضر رقم کمک

هزینه مسکن کارگران ۱۰۰ هزار تومان است و منظور از کمک هزینه یعنی یک کارگر بتواند با این مبلغ کرایه خانه‌اش را بدهد در حالی که این رقم هیچ کمکی نمی‌کند و اگر حق مسکن یک دهه گذشته را با امروز مقایسه کنیم اختلاف بسیاری دارد.

کاهش ارزبری ۱.۳ میلیارد دلاری در بخش نفت

مدیرعامل سازمان صنایع کوچک و شهرک‌های صنعتی از کاهش ارزبری یک تا ۱.۳ میلیارد دلار در کل پروژه E&P با مناطق نفت‌خیز جنوب برای توسعه ۲۸ مخزن نفت در پی امضای تفاهم‌نامه بین این سازمان و انجمن سازندگان تجهیزات صنعتی ایران خبر داد.
تفاهم‌نامه‌ای در راستای توسعه ساخت داخل در پروژه‌های توسعه ۲۸ میدان نفتی شرکت ملی مناطق نفت‌خیز جنوب بر اساس مدل توسعه نظام مبادلات پیمانکار فرعی بین سازمان صنایع کوچک و شهرک‌های صنعتی ایران و انجمن سازندگان تجهیزات صنعتی ایران امضا شد.
در مراسم امضای این تفاهم‌نامه محسن صالحی‌نیا، مدیرعامل سازمان صنایع کوچک و شهرک‌های صنعتی ایران، در پاسخ به ایسنا درباره میزان کاهش ارزبری این تفاهم‌نامه، اظهار کرد: ارزش این پروژه ۴.۳ میلیارد دلار است که ۲.۷ میلیارد دلار از آن صرف تامین ماشین آبات و تجهیزات صنعتی می‌شود. باقی این مبلغ در بخش مهندسی، تامین و تدارک، حمل و نقل و تعرفه هزینه می‌شود.
وی افزود: حدود ۵۰ درصد از این مبلغ ۲.۷ میلیارد دلاری صرف تامین کالا در داخل

کشور می‌شود؛ به عبارت دیگر می‌توان گفت این تفاهم‌نامه می‌تواند منجر به صرفه‌جویی در ارزبری حدود یک تا ۱.۳ میلیارد دلار در کل پروژه E&P با مناطق نفت‌خیز جنوب برای توسعه ۲۸ مخزن نفت شود.

رانت‌های ۶ گانه‌ای که همچنان در بودجه پررنگ است

استاد اقتصاد دانشگاه تهران با اشاره به رانت‌های ۶ گانه ای که در بودجه توسط دولت‌ها توزیع می‌شود،گفت: آگاهی لازم برای تنظیم بودجه،یا وجود ندارد و یا اگر وجود دارد، در سند بودجه دیده نمی شود.
حسن سبحانی، عضو هیأت علمی دانشگاه تهران درباره لایحه بودجه سال ۹۹ کل کشور اظهار داشت: متأسفانه سیاست گذاران متوجه نیستند بودجه‌ای که مناسب نباشد، چه تأثیرات مخربی می‌تواند داشته باشد؛ منطقی است که هر بودجه‌ای مبتنی بر یک قانون تنظیم شود که ما در کشور چنین قانونی نداریم و بر یکسری قوانین قدیمی و ناقص متکی هستیم و انبوهی از قوانین مالی داریم که جز درهم ریختگی و عدم شفافیت در تنظیم و تصویب بودجه نتیجه دیگری نداشته است.
این کارشناس اقتصادی افزود: براساس اصل ۵۲ قانون اساسی، بودجه سالانه کل کشور باید به ترتیبی که در قانون مقرر می‌شود ازطرف دولت تهیه شود؛ ولی این قانون در کشور تدوین نشده است؛ ما به جای اینکه با استفاده از یک قانون جامع، ساده و غیرمفصل نحوه تنظیم بودجه را مشخص کنیم، به انبوهی از قوانین تمسک می‌جوییم که در قالب تبصره‌های قانون بودجه تحت عنوان قانون دائمی، منتشر می‌شود. این موضوع خلاف اصل ۵۲ قانون اساسی است.

■ نرم افزار نوشتن بودجه را نداریم

این کارشناس اقتصادی با بیان اینکه نرم افزار نوشتن بودجه نداریم، گفت: ناآگاهی از شیوه بودجه نویسی و طراحی‌ها ناقص، باعث شده که بودجه‌های ما با مأموریت حفظ وضع دستگاه‌های موجود سامان یابد. در واقع اصل

بر این است که دستگاه‌هایی که وصل به بودجه هستند بمانند و دولت‌ها قبول کرده اند که برخی از دستگاه‌هایی که به موجب قانون به وجود نیامده اند بتوانند از بودجه دولت بیشتر از دستگاه‌هایی که به موجب قانون تشکیل شده اند، استفاده کنند، این مساله بی انضباطی بودجه را نشان می‌دهد.
استاد اقتصاد دانشگاه تهران ادامه داد: این در حالی است که امکانات کشور باید در اختیار دستگاه‌هایی قرار بگیرد که قانون گذار آنها را برای رسیدن به اهدافی مشخص بوجود آورده است. مساله این نیست این دستگاهی که براساس قانون تشکیل نشده و بودجه می‌گیرد، بودجه اش کم یا زیاد است؛ مساله اصلی، فقدان انضباط است.
وی با اشاره به معافیت‌های مالیاتی، تصریح کرد: معافیت‌های مالیاتی «بلاوجه»، هم در خصوص کسانی که نیاز ندارند و هم در خصوص کسانی که ظاهراً نیازمند حمایت هستند، وجود دارد. از این جهت «بلاوجه» است که ما در اعطای این معافیت‌ها، مطالعه نداریم. مثلاً چرا با وجود معافیت بخش کشاورزی از پرداخت مالیات، افزایش نرخ سرمایه گذاری در این بخش رخ نمی‌دهد؟ چرا این معافیت مالیاتی مؤثر نیست؟ یا اصولاً چرا برخی اصناف و مشاغل از مالیات معاف هستند؟ این معافیت‌ها ومیزان اثربخشی آنها باید بررسی شود.

■ تنظیم محاسبات مالی بین شرکت ملی نفت با دولت بهم ریخته است

این کارشناس اقتصادی با بیان اینکه ذینفعان دولتی در سامان نگرفتن و یا انحراف بودجه مؤثر بوده اند، گفت: بخش قابل توجهی از بودجه از محل نفت تأمین می‌شود اما نزدیک به ۴ دهه است نتوانسته ایم مناسبات مالی قابل دفاعی بین دولت و شرکت ملی نفت تعریف کنیم و هر سال باید در قالب تبصره، باید این مناسبات را تعریف کنیم. اگر بخش مربوط به درآمدهای نفت و گاز را بخوانید، به شرکتهای معظمی می‌رسید که کلی درآمد دارند، کلی هزینه می‌کنند، صرفنظر از پدیده‌هایی که رخ می‌دهد مثلا ۱۴.۵ درصد سهم دارند؛ در مواردی این سهم‌شان معاف از مالیات است. یا معاف از پرداخت سود سهام دولت. بنابراین مناسبات مالی بین شرکت ملی نفت (یا وزارت نفت و شرکتهای تابعه اش) با دولت دچار بهم ریختگی است.
نتیجه لابی گری‌ها در جدول ۲۰ بودجه نمود یافته است
سبحانی با اشاره به اینکه لابی گری‌هایی وجود دارد که قابل دفاع نیست، اظهار داشت: متأسفانه ما به این لابی گری‌ها تن داده ایم؛ قبول است که نمایندگان مجلس و مسئولان دولت تلاش کنند تا برای برخی کارها بودجه بگیرند ولی نگاه کنید در بودجه (مثلاً بودجه ۹۹) جدولی تحت عنوان جدول شماره ۲۰ وجود دارد که ۲۷۹ طرح بسیار بزرگ مثل دانشگاه سازی، راهسازی، بدون برآورد قیمت و هزینه تمام شده، با مبلغ ۵۵ میلیارد تومان پیش بینی شده است. هر کسی که تلاش کرده سبدی را درصف بودجه دولت بگذارد، از طرف سازمان برنامه پذیرفته شده است. که این رویه قابل دفاع نیست.
وی گفت: آگاهی لازم برای تنظیم بودجه، یا وجود ندارد و یا اگر وجود دارد، در سند بودجه دیده نمی‌شود و نمود ندارد. این فقدان آگاهی، برخی از مشکلاتی را که اشاره کردم ایجاد کرده است.

■ ۶ رانتی که دولت در بودجه تقسیم می‌کند

سبحانی افزود: عدم تنظیم این اصول موجب شکل گیری رانت‌هایی در سطح دستگاه‌ها و نهاد مرکزی برنامه ریزی شده است. مثلاً در سطح دستگاهی، یک وزارتخانه متوجه شده فضای مالی اداره کشور به گونه‌ای است که اگر بتواند از صندوق یا بانکی یا هر محل دیگه ای، درآمدی برای خودش کسب کند، می‌تواند این درآمد را خودش مصرف کند. قانونی داریم به اسم قانون تنظیم بخشی از مقررات مالی دولت و مصرف آن در موارد معین، دستگاهی را (اعم از دولتی یا در قوه مقننه و قضائیه) پیدا نمی‌کنید که یک منبع درآمد اختصاصی برای خودشان پیدا نکرده باشند. که من با مسامحه، به اینها «رانت» می گویم.
وی ادامه داد: اصول اساسی از طرف سازمان برنامه و بودجه طراحی نشده و در فقدان آن اصول، درآمدهای این چنینی که بنده با مسامحه، به اینها «رانت» می گویم، به وجود آمده است.

یادداشت

دردسر جدید گوگرد برای صنعت پالایش

تا چند روز دیگر و با آغاز سال جدید میلادی، استفاده از سوخت با گوگرد بالا توسط کشتی‌ها ممنوع می‌شود و این در حالی است که اغلب پالایشگاه‌های ایران به دلیل طراحی بر اساس نفت سنگین و گوگردزدایی از بنزین و گازوئیل تولید، نفت کوره را با سولفور بالایی تولید می‌کنند و این موضوع می‌تواند دردسر جدید برای صنعت پالایش کشور باشد. استانداردهای سازمان بین‌المللی دریانوردی از سال ۲۰۲۰ یعنی تا چند روز دیگر تغییر می‌کند؛ بر این اساس سوخت کشتی‌ها دیگر نمی‌تواند درصد بالای گوگرد را داشته باشد و باید از ۳.۵ درصد فعلی به زیر نیم درصد کاهش پیدا کند. اینکار که با هدف کاهش انتشار گازهای آلاینده انجام می‌شود اما موانع جدی دارد که مهمترین آن را می‌توان نبود زیرساخت لازم برای تولید نفت کوره کم‌سولفور دانست. بر اساس مقررات جدید، قرار است نفت کوره دارای سولفور اندک یا همان LSFO، جای تقاضا برای نفت کوره با سولفور بالا یا همان HSFO را بگیرد اما این در حالی است که صنعت کشتیرانی ۳.۵ میلیون بشکه در روز HSFO مصرف می‌کند و پالایشگاه‌ها در سراسر جهان قرار است تنها ۱.۵ میلیون بشکه در روز سوخت VLSFO تولید کنند.
بنابراین همچنان تولید نفت کوره کم سولفور ۲ میلیون بشکه در روز کمتر از تقاضا خواهد بود و این باعث می‌شود تا همچنان تقاضا برای HSFO از سوی کشتی‌هایی که سیستم اسکرابر یا همان سیستم حذف سولفور از خروجی موتور را نصب کرده‌اند وجود داشته باشد.
از همین رو استانداردهای سوخت جدید شوکی را در سراسر زنجیره تامین صنعت کشتیرانی از تولیدکنندگان نفت خام گرفته تا پالایشگاه‌ها و معامله‌گران و مصرف کنندگان نهایی کالاهای حمل شده توسط کشتی‌ها طنین انداز خواهد کرد. بنابراین باید منتظر کاهش تقاضا برای نفت‌های سنگین و ترش در جهان باشیم زیرا تولید فرآورده‌ها با گوگرد پایین، با نفت سبک و شیرین آسان‌تر است و این موضوع بر بازار نفت کشورهای خاورمیانه که بیشترین تولیدشان نفت ترش و سنگین است می‌تواند اثرگذار باشد.
از سوی دیگر از آنجا که نفت کوره تولید شده در این کشورها با گوگرد بالا، دیگر خریدار نخواهد داشت، این موضوع می‌تواند بر صنعت پالایش این کشورها نیز اثرگذار باشد زیرا از یک سو امکان تغییر سریع در فرآیند پالایش وجود ندارد و از سوی دیگر نمی‌توان نفت کوره تولید شده را ذخیره کرد و از همین رو ممکن است کل فرآیند پالایش با کاهش تولید رو به رو شود و تولید سایر فرآورده ها مانند بنزین و گازوئیل نیز تحت تاثیر قرار بگیرد.
ایران نیز از این قاعده مستثنی نیست. بیشترین تولید نفت ایران نفت خام سنگین و ترش است و از همین رو پالایشگاه‌های نفت این کشور نیز بر اساس همین نفت طراحی شده‌اند. همچنین ایران در سال‌های اخیر با اجرای طرح‌های بهبود کیفیت تولید فرآورده‌های نفتی تلاش کرده تا گوگرد موجود در بنزین و گازوییل را به حداقل برساند اما در مورد نفت کوره همچنان مشکلاتی وجود دارد. در این رابطه «حمید قاسمی ده چشمه» قائم مقام مدیرعامل شرکت ملی پالایش و پخش فرآورده‌های نفتی ایران به ایرنا گفته که اگر سوخت مورد نیاز گازوئیل باشد، امکان تولید گازوییل با گوگرد ۱۰ پی پی ام در کشور وجود دارد و می‌توانیم بدون مشکلی سوخت مورد نیاز شناورها را تامین کنیم. وی البته تاکید کرده، تولید نفت کوره با گوگرد درصد پایین نیازمند اصلاحاتی در فرآیند پالایش است. این عوامل باعث شده صنعت پالایش با دردسر جدیدی روبه رو باشد زیرا در عین حالی که باید تولید خود را به صورت مستمر ادامه دهد باید راه حلی برای تولید نفت کوره با گوگرد بالا پیدا کند و همچنین سوخت مورد نیاز کشتی‌ها را نیز تامین نماید. اگرچه مشکل صنعت پالایش در مورد مازاد تولید نفت کوره با گوگرد بالا همچنان وجود دارد اما مدیرعامل شرکت ملی پالایش و پخش فرآورده‌های نفتی ایران درباره تامین نفت کوره کم سولفور (۰.۵ درصد) برای کشتی‌ها از سال ۲۰۲۰ میلادی بر اساس استانداردهای IMO گفته که هیچ مشکلی در تامین این سوخت مورد نیاز کشتی‌ها نداریم و در حال حاضر نیز در کشور تولید می‌کنیم؛ به این ترتیب ایران تنها تولیدکننده نفت کوره کم سولفور در خاورمیانه است.
از سوی دیگر به گفته صادق آبادی، طبق قوانین موجود اگر کشتی‌ها تلاش کنند تا سوخت کم سولفور استفاده کنند، اما موفق به دریافت و خرید آن نشوند، IMO جریمه ای برای آنها در نظر نمی‌گیرد. در خصوص مشکل مازاد تولید نفت کوره نیز، بر اساس استانداردهای جهانی، کشتی‌ها می توانند از سیستم‌های معروف به اسکرابر برای حذف سولفور از گازهای خروجی منتشره نصب کرده باشند استفاده کنند و بنابراین می‌توانند همچنان از نفت کوره سولفور بالا بهره ببرند. اما این موضوع نیز موقتی خواهد بود و تا دیر نشده باید فکری به حال تغییر ساختار و اصلاح فرآیند پالایشی در کشور باشیم در غیر این صورت، گوگرد به دردسر تازه‌ای برای صنعت پالایش تبدیل خواهد شد.

کارمندان ناآشنا با رمزهای پویا چالش جدید مشتریان بانکی

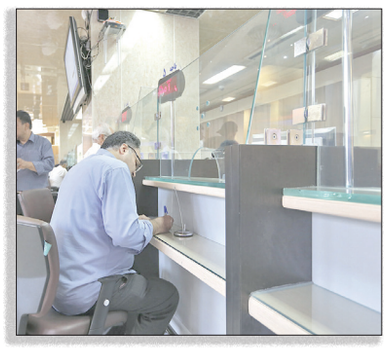

از نظر مردم، راحت‌ترین و مطمئن‌ترین راه برای دریافت اطلاعات و راهنمایی برای فعال‌سازی رمزهای دوم پویا، مراجعه به شعب بانکی و کسب راهنمایی از کارمندان بانک‌هاست، غافل از اینکه برخی از کارمندان بانک‌ها نسبت به این موضوع بی‌اطلاع بوده و حتی با راهنمایی اشتباه مشتریان را به دردسر می‌اندازند.
از بیشترین انتقادات مردمی نسبت به نحوه اجرای طرح استفاده از رمزهای پویا مربوط به چگونگی همکاری و برخورد کارکنان بانک‌ها در زمان معرفی سامانه‌های دریافت رمزهای پویا و ارایه مشورت به مشتریان است.
در زمان مراجعه مشخص شد که کارکنان بانک‌ها و حتی در برخی موارد، مدیران شعب از ارایه اطلاعات کافی برای راهنمایی مشتریان خودداری می کنند یا اینکه اطلاعات کافی در این باره ندارند.
در ابتدا قرار بود که این طرح از ابتدای دی ماه اجباری شود، اما با هدف فراهم کردن زیرساخت‌ها، استفاده اجباری از آن تا یک ماه تمدید شد.
بر اساس این طرح، رمزهای دوم ایستا یا ثابت به تدریج از کار افتاده و رمزهای پویا جایگزین آنها می‌شوند؛ رمزهای دوم ایستا یا ثابت تا زمانی که توسط صاحب کارت بانکی تغییر نکنند در همه تراکنش‌ها قابل استفاده هستند، اما رمزهای پویا فقط برای یک تراکنش مورد استفاده قرار می‌گیرند.
برخی از مراجعه‌کنندگان به بانک‌ها شاکی هستند که در زمان سوال از کارمندان بانک‌ها درباره راه اندازی رمزهای پویا متوجه می شوند که خود کارمندان بانک‌ها، با نحوه کار این رمزها آشنا نیستند. حتی در مواردی که مشتریان این مساله را به روسای شعب انعکاس می‌دهند، متوجه می‌شوند که رییس آن شعبه بانکی نیز موضوع راه‌اندازی اجباری رمزهای پویا را جدی نگرفته‌اند و آشنایی کاملی با سازوکار راه اندازی این رمزها ندارند.

■ راهنمایی‌های اشتباه متصدیان بانک‌ها درباره رمزهای پویا

مردمی که در نصب و راه اندازی سامانه دریافت رمزهای پویا دچار مشکل هستند، معمولا برای دریافت اطلاعات و راهنمایی به شعب بانکی مراجعه می‌کنند، اما برخی از کارمندان بانک‌ها نسبت به این موضوع بی‌اطلاع بوده و حتی با راهنمایی اشتباه امکان دارد که مشتریان را دچار مشکل کنند.
«عبدالمحمدی» مشتری یک بانک بزرگ دولتی در این باره به خبرنگار ایرنا گفت: برای استفاده از پیامک به جای اپلیکیشن، کارمند بانک به من پیشنهاد داد که سامانه ussd (ستاره مربع) را برای دریافت رمز دوم یکبار مصرف فعال کنم که چنین نیز کردم.

کسری بودجه حدود ۵۵ هزار میلیارد تومانی

عادل آذر رئیس دیوان محاسبات کشور گفت: کسری بودجه ۹۹ چیزی حدود ۵۵ هزار میلیارد تومان پیش بینی می‌شود.
آذر در برنامه تیتر امشب شبکه خبر، درباره میزان کسری بودجه سال ۹۹ افزود: درباره کسری ۲۲۸ هزار میلیارد تومانی، حرف‌های عجیب و غریب مطرح می‌شود؛ در حالیکه اگر ما بخش اعتبارات هزینه‌ای را همان ۱۵ درصدی که دولت حساب کرده است، روی لایحه بودجه آورده و در مورد مابقی هم، بنا را بر عملکرد سال ۹۸ بگذاریم، باورمان این است که با ظرفیت و جابجایی اعدادی در همین بودجه، کسری بودجه واقعی سال ۹۹ چیزی حدود ۵۵ هزار میلیارد تومان خواهد شد.
رئیس دیوان محاسبات با بیان اینکه در مورد بودجه، از موضع رئیس دیوان محاسبات صحبت کرده و تلاش می‌کند نظرات شخصی اش را نگوید، گفت: ما به کلیات رای دادیم، زیرا اگر رای نمی‌دادیم، در صحن مجلس

هم رای نمی‌دادند و لایحه بودجه به دولت برمی گشت که در این وضع، باید به دولت ۲ هفته فرصت می‌دادند تا لایحه را اصلاح کند و در این دو هفته هم، هیچ اتفاقی نمی‌افتاد، به هر حال منطقی‌ترین تصمیم را به واسطه ملاحظات اجتماعی و اقتصادی که تایید کلیات بودجه بود، گرفتیم.
آذر درباره منابع بودجه هم، گفت: اقلام اساسی درآمدی دولت یکی مالیات است که دولت تا حدودی واقع بینانه دیده است و ۹۵ درصد آن حاصل می‌شود منتهی دولت نباید برود سراغ خوش حساب‌ها بلکه باید به دنبال مؤدیان جدید برود و از فرار مالیاتی جلوگیری کند.
وی افزود: در حوزه نفت هم دولت اعداد را خوب دیده است، اما نکته مهم در حوزه نفت برداشت از صندوق توسعه ملی است که دولت بخشی (۱۶ درصد) را تحت عنوان فریز آورده و آن را درآمد تلقی کرده است که این باید اصلاح شود و بازگردد.
رئیس دیوان محاسبات در خصوص فروش اوراق مشارکت و خزانه نیز گفت: فروش اوراق، قلم درشت دیگری از درآمدهای دولت است، اما چیزی که پیش بینی شده و قابل ملاحظه است آن ۸۰ هزار میلیارد تومان است، در حالیکه قانون برنامه این سهم را برای دولت، ۵۰ هزار میلیارد تومان در نظر گرفته و از طرف دیگر، حرف ما این است که دارایی که فروخته می‌شود، باید تبدیل به احسن شود نه این که خرج شود.
وی همچنین افزود: بخش عمده‌ای (بیش از نیمی) از شرکت‌های دولتی زیان ده هستند و به لحاظ مدیریتی و بهره وری مشکل دارند که باید برای آن فکری کرد.

خبر کوتاه

تحمیل هزینه‌های برخی مشاغل سخت و زیان‌آور به کارفرمایان

اصغر آهنی‌ها عضو هیأت مدیره کانون عالی کارفرمایان، با اشاره به بار مالی برخی مشاغل سخت و زیان آور برای جامعه کارفرمایی کشور، گفت: به جای حق بیمه ۴ درصدی، این سهم در محاسبات برای کارفرمایان، ۱۰ درصد است.
آهنی‌ها ، درباره وضعیت پرداختی کارفرمایان مشاغل سخت و زیان آور، اظهار داشت: متأسفانه برخی از مشاغل در حالی در گروه مشاغل سخت و زیان آور قرار گرفتند که به هیچ وجه، ماهیت سخت و زیان آوری ندارند.
وی ادامه داد: این موضوع علاوه بر اینکه هزینه مازاد و بار مالی زیادی به کارفرمایان تحمیل می‌کند، کار را به نحوی هدایت می‌کند که وقتی نیروی کار به نقطه بلوغ و بهره وری می‌رسد، باید از بازار کار خارج شود.
عضو کارفرمایی شورای عالی کار افزود: علاوه بر این، در گذشته سهم ۴ درصد مشاغل سخت و زیان آور در یک چارچوب معمول و منطقی از کارفرما دریافت می‌شد؛ اما اکنون این اتفاق نمی‌افتد و با محاسباتی که انجام می‌شود، عملاً سهم کارفرمایان به ۱۰ درصد رسیده که رقم بسیار بالایی است.
آهنی‌ها با اشاره به ضرورت بازنگری جدی در مشاغل سخت و زیان آور تاکید کرد: آئین نامه مشاغل سخت و زیان آور، باید در قالب چارچوب و ضوابط دقیقی که بر اساس آن، منابع مدیریت شوند، مورد بازنگری قرار گیرد.
عضو هیأت مدیره کانون عالی کارفرمایان همچنین با اشاره به سلب مسئولیت شرکت‌های دولتی و نیمه دولتی در پرداخت حق بیمه مشاغل سخت و زیان آور افزود: این موضوع چالش‌هایی را در حوزه شرکت‌های پیمانکاری به وجود آورده و بسیاری از شرکت‌های دولتی و نیمه دولتی مانند شهرداری‌ها، ۴ درصد حق بیمه مشاغل سخت و زیان آوری را برای کارگران خود پرداخت نکردند و این هزینه به دوش پیمانکار جدید که بخش خصوصی است، منتقل می‌شود.
این فعال کارفرمایی ادامه داد: در مشاغلی که پیمانکار تغییر می‌کند، باید کارفرمای اصلی سهم حق بیمه سخت و زیان آوری را پرداخت کند؛ این در حالی است که در بسیاری از موارد مشاهده می‌شود که موعد بازنشستگی این کارگران فرارسیده؛ اما خبری از پیمانکاران اصلی نیست و این بار مالی به پیمانکار جدید منتقل می‌شود.

خبر کوتاه

برگزاری جلسه شورای سلامت در پلدختر

پلدختر- کامرانی- یادگار امروز : مدیرمرکزبهداشت پلدختردرجلسه شورای سلامت وامنیت غذایی شهرستان با اشاره به اینکه گله‌های سگ شب‌ها در خیابان‌های شهر پلدختر جولان می‌دهند، گفت: امسال سه مورد نمونه مثبت بیماری هاری حیوانی درپلدختر گزارش شده است. عباس میرهاشمی بابیان اینکه امسال سه مورد نمونه مثبت بیماری هاری در روستاهای چم مهر، سرکن و زورانتل مشاهده شد که به ترتیب مربوط به گونه‌های حیوانی سگ، الاغ و شغال بوده است، افزود :شبکه بهداشت و درمان شهرستان برای همه حیوان گزیدگی‌ها در صورتی که حیوان گزنده شناخته شده باشد سه نوبت واکسن هاری تزریق می‌کند و اگر حیوان شناخته نشده باشد روز چهاردهم نیز یک نوبت واکسن اضافه به فرد گزیده شده تزریق می‌شود. وی به پرسه و جولان سگ‌های ولگرد در سطح شهر پلدختر اشاره کرد و یادآور شد: چند سالی است این موضوع در جلسه‌های مختلف شورای سلامت و امنیت غذایی شهرستان مطرح و بر جمع آوری سگ‌های ولگرد تاکید می‌شود اما تا کنون در رابطه با اتلاف اقدام عملی و مؤثری صورت نگرفته است. میرهاشمی گفت: انتظار میرود، شهرداری ها، بخشداری ها، دهیاری ها واداره محیط زیست شهرستان ، متولی جمع آوری سگ‌های ولگرد در شهر و در سطح روستاها بخشداری و دهیاری‌ها متولی این امر است؛ شبکه بهداشت به عنوان ناظر بهداشتی وظیفه تأمین آهک و دفن بهداشتی سگ‌های ولگرد را به عهده دارد. مدیر مرکز بهداشت پلدختر یادآور شد: انتظار می‌رود اداره با تله گذاری یا به هر نحوی که می‌دانند حیات وحش را از نظر بیماری هاری بررسی و شناسایی کنند ودامپزشکی سگ‌های منطقه را واکسینه کند. با اشاره به اینکه پنج نمونه مثبت کیک‌های آلوده در پلدختر مشاهده شده است، اظهار داشت: شبکه بهداشت بوفه‌های مدارس را کنترل می کند. وی افزود: بوفه‌های مدارس سطح شهرستان برای مدتی تعطیل می‌شوند و دانش آموزان را به استفاده از غذای خانگی تشویق و ترغیب می‌کنیم. میرهاشمی به بیماری آنفلوانزا در پلدختر اشاره کرد و گفت: تا کنون ۷۱ نفر در سطح شهر مشکوک به این بیماری بوده‌اند و ۲۱ نفر بستری شدند.
وی افزود: بیماری آنفولانزا یک بیماری ویروسی است که مهمترین راه‌های پیشگیری از آن شستشوی مدام دست و صورت، ضدعفونی کردن سطوح مختلف به ویژه دستگیره‌های در و دست ندادن و روبوسی کردن با افراد مشکوک است. مدیر مرکز بهداشت پلدختر یادآور شد: در صورتی که فرد به این بیماری مبتلا شود، مهم‌ترین راه درمان آن، استراحت، پرهیز از خود درمانی و مراجعه به پزشک است.

معاون امور زیربنایی شهرداری اراک تاکید کرد؛

لزوم بهره برداری بهینه از ظرفیت کارخانه آسفالت اراک

اراک-غلامی-خبرنگاریادگارامروز؛
محمدرضا خسروی معاون امور زیربنایی و حمل و نقل شهری و سرپرست سازمان عمران و بازآفرینی فضاهای شهری شهرداری در بازدید از کارخانه آسفالت و مصالح کوهی گفت: لازم است بهره برداری هرچه بهتر و بیشتر از ظرفیت کارخانه آسفالت و مصالح کوهی در تهیه و تولید مصالح مرغوب و تولید آسفالت استاندارد مورد نیاز در سطح شهر اراک و همچنین پروژه های شهری صورت پذیرد.
لازم بذکر است در این بازدید امیری به عنوان سرپرست کارخانه آسفالت معرفی گردید و از زحمات گودرزی در زمان تصدی این مجموعه قدردانی شد.

رییس کل دادگستری استان مازندران عنوان کرد؛

بندر امیر آباد، تحقق بخش اقتصاد مقاومتی در عرصه تولید

ساری – امیری فر-خبرنگاریادگار امروز :
رییس کل دادگستری استان مازندران با بیان اینکه منطقه ویژه اقتصادی بندرامیرآباد با توسعه منابع و امکانات خود کمک شایانی را به پیشرفت اقتصادی منطقه کرده است گفت این بندر نمونه بارزی از کار جهادی در عرصه اقتصاد می باشد. به گزارش روابط عمومی بندرامیرآباد ؛ حجت الاسلام والمسلمین اکبری در بازدید از توانمندی ها و قابلیت های بندرامیرآباد با اشاره به اینکه وجود چنین بندری با وسعت فراوان ،امکانات مطلوب و تجهیزات مدرن در حاشیه دریای خزر موجب مباهات استان مازندران است اظهار داشت رکورد های کم نظیر به ثبت رسیده در شاخص های مختلف اقتصادی ، بندرامیرآباد را در زمره بنگاه های فعال و استراتژیک کشور قرار داده است. وی رونق اقتصاد مازندران را در گرو پویایی بندرامیرآباد عنوان کرد و گفت « خوشحالیم که کامیون های بی شماری در صف انتظار بارگیری و یا تخلیه در بندرامیرآباد قرار داشتند که نشان از رونق و گرمی اقتصاد این بندر می باشد.“
رییس دستگاه قضا استان ، با یادآوری اینکه دادگستری کل و دادگستری شهرستان بهشهر با منطقه ویژه اقتصادی بندرامیرآباد همکاری خوبی را داشته است بر ادامه این همکاری جهت اعتلای اقتصاد مازندران تأکید کرد. سیاوش رضوانی مدیر منطقه ویژ اقتصادی بندرامیرآباد نیز در این بازدید به تشریح عملکرد ، قابلیت ها و ظرفیت های این بندر پرداخت و در ادامه ، برنامه های اقتصادی بندرامیرآباد در آینده را تبیین کرد.

ایمن‌سازی ۲۰۰ هزار راس دام سنگین علیه بیماری تب برفکی در آذربایجان‌غربی

ارومیه-میناصلانی-خبرنگاریادگارامروز:
مدیرکل اداره دامپزشکی آذربایجان‌غربی از ایمن‌سازی بالغ بر ۲۰۰ هزار راس دام سنگین بر علیه بیماری تب برفکی در فاز پاییزه در استان خبرداد.
کامیار داهیم مدیرکل اداره دامپزشکی آذربایجان‌غربی با اشاره بر تلاش این اداره کل در پوشش حداکثری ایمن سازی دامهای سنگین بر علیه بیماری تب برفکی اظهار کرد: طی فاز اجرا شده در پاییز امسال تعداد ۲۰۷۰ واحد روستایی و ۱۶۳ واحد صنعتی تحت پوشش ایمن سازی بر علیه بیماری تب برفکی قرار گرفته‌اند.
وی گفت: با استناد به نتایج حاصل از ثبت روزانه اطلاعات بیماری‌های دامی در سامانه پایش و مراقبت بیماریهای دامی سازمان دامپزشکی تصریح کرد: به منظور پیشگیری از تلفات و کاهش خسارات و ضایعات دامی ناشی از ابتلاء به بیماری تب برفکی، اداره کل دامپزشکی استان با برنامه‌ریزی منسجم و با استفاده از توان بخش غیردولتی و با نظارت کارشناسان شبکه‌های دامپزشکی در طی فاز اجراء شده تعداد ۲۰۰ هزار و ۷۹۹ راس دام سنگین را بر علیه بیماری تب برفکی مایه‌کوبی و ایمن‌سازی کرده است.
مدیرکل اداره دامپزشکی آذربایجان‌غربی افزود: واکسیناسیون نقش بسزایی در مقابله با این بیماری دارد، اما باید توجه داشت که به طور قطع نمی‌توان به صورت صددرصد متکی به آن بود و رعایت اصول بهداشتی، قرنطینه‌ای، کنترل تردد دام، دفن بهداشتی تلفات و ضد عفونی توسط دامداران درکنار برنامه واکسیناسیون در جلوگیری از بروز و شیوع این بیماری بسیار مؤثر است.

شهردار اصفهان:

۳۵ اتوبوس برای تردد در خطوط بی آر تی اصفهان خریداری شد

اصفهان-مریم مومنی-خبرنگاریادگارامروز:
شهردار اصفهان از افزایش تلاش های مدیریت شهری برای توسعه ناوگان حمل و نقل عمومی شهر اصفهان از جمله رایزنی با نهاد ریاست جمهوری خبر داد و گفت: از دیگر فعالیت های ما نوسازی و بازسازی ناوگان بوده که در همین راستا ۳۵ اتوبوس ۱۸ متری برای تردد در خطوط بی آر تی اصفهان خریداری شده است.
شهردار اصفهان از افزایش تلاش های مدیریت شهری برای توسعه ناوگان حمل و نقل عمومی شهر اصفهان از جمله رایزنی با نهاد ریاست جمهوری خبر داد و گفت: از دیگر فعالیت های ما نوسازی و بازسازی ناوگان بوده که در همین راستا ۳۵ اتوبوس ۱۸ متری برای تردد در خطوط بی آر تی اصفهان خریداری شده است.
قدرت اله نوروزی در برنامه «شهر پرسشگر، شهردار پاسخگو»، فرا رسیدن سالروز ولادت پیامبر الهی عیسی ابن مریم را به همه هموطنان مسیحی سراسر کشور تبریک گفت و اظهار کرد: هفته آینده آغاز سال نو میلادی است و این هفته را به همه ارامنه که در شهر اصفهان زندگی می کنند تبریک می گویم. ارامنه اصفهان سالهاست زندگی مسالمت آمیز و همراه با سازش، صفا و صلح دارند که نشانه ای از زیست مسالمت آمیز ادیان مختلف در شهر اصفهان و یکی از ویژگی های مردم این شهر است.
وی ادامه داد: در محله جلفا سال گذشته برنامه های خوبی اجرا کردیم و امسال هم زیباسازی متناسب با سال نو میلادی انجام شده و در حال انجام است. شهروندان مسیحی هم باید مانند دیگر همشهریان از امکانات شهری استفاده کنند که در این برنامه ها فرصت خوبی برای همه همشهریان به ویژه مسیحیان فراهم می شود.
شهردار اصفهان با اشاره به پنجم دی ماه، روز ایمنی در برابر زلزله و کاهش اثرات آن، ادامه داد: در مجموعه مدیریت شهری بحث تاب آوری مطرح است به گونه ای که تاب آوری نشانه ای از ظرفیت و قابلیت هایی است که در مواقع بحران و حوادث شهر را فورا به حالت عادی برمی گرداند و شهر بر مسائل پیش آمده غلبه می کند تا زندگی مردم به حالت عادی بازگردد.
وی افزود: در برنامه اصفهان ۱۴۰۵ که در شهرداری اصفهان تهیه می شود، تاب آوری یکی از محورهای مهم است. اگر بخواهیم شهری تاب آوری در مقابل همه حوادث داشته باشیم باید همه شهروندان حس تعلق خاطر به شهر خود داشته باشند و البته در این زمینه شهروندان هم باید آموزش های لازم را ببینند تا شهر تاب آور باشد و آرامش برای مردم تامین شود.
نوروزی تصریح کرد: هفته جاری زیر پل هوایی خیابان میر ریزش کرده بود که البته اشکالاتی در انعکاس خبر آن وجود داشت اما دلیل این حادثه، فرسودگی لوله های فاضلاب و در نهایت فرونشست زمین عنوان شد. شهرداری هم اقدامات لازم را برای ترمیم این بخش انجام داد.
وی با اشاره به اینکه باید امکانات لازم برای رفع چنین مشکلاتی فراهم باشد، افزود: فرسودگی شبکه زمینه چنین رخدادهایی را فراهم کرده است. شرکت آبفا در یکی دو سال اخیر در حال بازسازی شبکه فرسوده است. ما باید اقداماتی انجام داده، ساخت و سازها را کنترل کنیم و در برخی نقاط شهر که ارتفاع و بارگذاری صورت گرفته نباید ادامه پیدا کند تا تاب آوری کاهش یابد.

کشف سنگ‌نگاره‌ای جدید در طاق‌بستان

کرمانشاه -فریده محمدی-خبرنگاریادگار امروز :
سنگ‌نگاره‌ای جدید در ضلع شرقی طاق‌های طاق‌بستان کرمانشاه و بالادست چشمه این محوطه تاریخی توسط باستان‌شناسان شناسایی شد.
این سنگ نگاره تازه کشف شده، تصویری شبیه به یک انسان با دستان روبه آسمان را نشان می دهد.
در بالادست چشمه محوطه طاقبستان طاقچه‌ای به اندازه حدود ۲ متر در ۲ متر وجود دارد که به اندازه حدود نیم متر در دل کوه فرو رفته است؛ باستان شناسان مستقر در مجموعه در قسمت پایینی این طاقچه نقش برجسته ای جدید را پیدا کرده اند.
به گفته مدیران اداره کل میراث فرهنگی، صنایع دستی و گردشگری استان کرمانشاه، تاکنون قدمت و نوع این سنگ نگاره مشخص نشده است و برای تعیین زمان آن باید اقدام های لازم انجام شود.
یکی از باستان شناسان مجموعه تاریخی طاقبستان در باره این سنگ نگاره به خبرنگار ایرنا، اظهارداشت: بادقت در بالای چشمه طاق‌بستان به نقش ساده ای از یک انسان رسیدیم که دست راست خود را بالا برده و شیئی در دست دارد.
«کیوان مومیوند» با بیان اینکه به نظر می رسد چند حرف لاتین نیز در کنار سنگ نگاره نوشته شده، افزود: احتمال مصنوعی بودن قسمت بیضی شکل و طاقچه مانند بالای چشمه طاقبستان که سنگ نگاره در آن دیده می شود، وجود دارد.
معاون میراث فرهنگی اداره کل میراث فرهنگی صنایع دستی و گردشگری استان کرمانشاه هم گفت: احتمال تاریخی بودن این سنگ‌نگاره وجود دارد اما برای مشخص شدن قدمت و مفهوم آن نیاز به بررسی های دقیق تر داریم.
«علیرضا برشاهی» توضیح داد: باستان شناسان مختلف و تیم های تخصصی باید بر روی این اثر تحقیق کنند تا سابقه و ریشه آن مشخص شود و بتوان در رابطه با آن نظر قطعی داد.
باستان شناس مستقر در طاق‌بستان در ادامه با تاکید بر اینکه برای نهایی شدن اثبات این سنگ نگاره نیاز به حضور چند تیم تخصصی است، گفت: یکی از نظریه های مطرح در باره این سنگ نگاره، ارتباط آن با آیین «میترائیسم» و پیش از دوران رواج دین زرتشتی در ایران است.
این باستان شناس توضیح داد: وجود نمادهای میترائیسم در دیگر بخش های طاق‌بستان از جمله در کنار سنگ نگاره اردشیر دوم احتمال ارتباط سنگ نگاره با آیین میترائیسم را تقویت می کند.
پله های سنگی طاقبستان که در کنار سنگ نگاره تازه کشف شده قرار دارند.
مومیوند افزود: در معابد میترائیسم آب و پله ۲ عنصر اصلی محسوب می شود ما نیز در کنار این سنگ نگاره ۷۸ پله کنده شده در دل کوه و چشمه طاقبستان را داریم.
وی با اشاره به تعصب رایج بر روی دین زرتشتی در دوران ساسانی گفت: پادشاهان دوران ساسانی با آیین میترائیسم در ایران در افتادند و آن را نابود کردند.
در استان کرمانشاه علاوه بر مساجد تاریخی و جاذبه های طبیعی بسیار زیاد و دلنواز ۲ هزار و ۲۵۰ اثر تاریخی ثبت ملی شده نیز وجود دارد که مجموعه تاریخی تاق بستان، محوطه باستانی بیستون، معبد آناهیتا و سنگ نوشته و نقش برجسته آنوبانی نی با چهار هزار و ۸۰۰ سال قدمت در سرپل ذهاب از مهمترین این آثار هستند.
براساس آثار موجود تاریخی، کرمانشاه ۱۰۰ هزار سال قدمت دارد و بخش کوچکی از شاهکارهای خلقت پروردگار را می توان در این استان زیبا به چشم دید.

رئیس سازمان صنعت، معدن و تجارت استان سمنان خبر داد؛

تعطیلی موقت ۷ معدن در استان سمنان

سمنان-خبرنگاریادگار امروز:
رئیس سازمان صنعت، معدن و تجارت استان سمنان از موافقت اعضای شورای معادن استان با تعطیلی موقت هفت معدن در این استان خبر داد.
بهروز اسودی در حاشیه پانزدهمین جلسه شورای معادن استان سمنان که به ریاست استاندار در استانداری سمنان برگزار شد با اعلام این خبر اظهار کرد: بر اساس مصوبات جلسه کارشناسی شورای معادن تعطیلی موقت ۱۲ معدن مورد بررسی قرار گرفت که با تصمیم اعضای شورای معادن با تعطیلی موقت هفت معدن موافقت شد.
وی تصریح کرد: در این نشست درخواست ۱۷ معدن استان توسط اعضای شورا مورد رسیدگی قرار گرفت که ۱۲درخواست مربوط به تعطیلی موقت معادن بود.
وی با اشاره به دلایل تعطیلی این معادن ادامه داد: عدم بازار فروش، شرایط فصلی، مشکلات زیست محیطی و ...از جمله دلایل موافقت با تعطیلی موقت این معادن بود. همچنین ۵ درخواست مطرح شده در این شورا نیز مربوط به محاسبه حقوق دولتی براساس استخراج واقعی از این معادن بود که با توجه به تعطیلی معادن و موانع و مشکلات آنها در شورای معادن استان مورد بحث و بررسی قرار گرفت.
دبیر شورای معادن استان با اشاره به دیگر دستور کار این جلسه اظهار داشت: در این نشست موضوع بند الف تبصره ۳ ماده ۱۲ قانون معادن ، تفویض اختیار ماده ۹۶ آئین نامه اجرایی قانون معادن به شورای معادن استان تبیین و مورد بررسی قرار گرفت.
اسودی گفت: این تفویض اختیار درخصوص اتخاذ تصمیم در موارد اختلاف دارندگان پروانه عملیات معدنی است که بر این اساس و در صورت اختلاف بین دارندگان پروانه عملیات معدنی موضوع از طریق وزارت رسیدگی و درصورت توافق طرفین با داوری شورا از طریق شورای معادن استان پیگیری شود.
رئیس سازمان صنعت، معدن و تجارت استان سمنان افزود: رای صادره برای طرفین قطعی و لازم الاجرا است و در مورد اختلاف دارندگان پروانه عملیات معدنی با دستگاه های اجرایی مراتب کما فی السابق در شورای عالی معادن مورد رسیدگی خواهد بود.
دبیر شورای معادن استان گفت: در دیگر دستور کار این شورا وضعیت محدوده های اکتشافی و معدنی منطقه امامزاده عبدالله شهرستان سرخه و وضعیت فعالیت معدن گچ شمیران مورد بررسی قرار گرفت.

برف روبی و پاکسازی جاده‌های استان مرکزی انجام شد

اراک-غلامی-خبرنگاریادگار امروز؛
مدیرکل راهداری و حمل و نقل جاده‌ای استان مرکزی گفت: هفت هزار کیلومتر باند از جاده این استان از آغاز بارشها در شامگاه جمعه تا صبح شنبه برفروبی و پاکسازی شد.
علی زندی‌فر افزود: این جاده‌ها با استفاده از ۹۰ دستگاه ماشین‌آلات راهداری و مشارکت ۱۲۰ نیروی راهدار در مناطق مختلف استان مرکزی برفروبی و پاکسازی شده‌اند. وی ادامه داد: ۸۵۰ هزار تن مخلوط ماشه و نمک نیز برای جلوگیری از لغزندگی و پیشگیری از حوادث احتمالی در جاده‌های استان مرکزی پخش شد. مدیرکل راهداری و حمل و نقل جاده‌ای استان مرکزی خاطرنشان کرد: بارش برف اکنون در تمامی جاده‌های استان مرکزی به غیر از ساوه، زرندیه و غرق‌آباد ادامه دارد و نیاز است رانندگان در هنگام سفر ضمن همراه داشتن زنجیر چرخ، خودروی خود را به وسایل گرمایشی تجهیز کنند.
زندی‌فر افزود: تمامی جاده‌های استان مرکزی باز است و تردد در آن‌ها به‌صورت عادی در جریان است.
۶ هزار و ۴۰۰ کیلومتر انواع آزاد راه، راه اصلی و راه روستایی در استان مرکزی وجود دارد که چهار هزار کیلومتر آن را راه‌های روستایی تشکیل داده‌است.
روزانه حدود ۴۹۰ هزار وسیله نقلیه از جاده‌های استان مرکزی تردد می‌کنند.

جشن توانمندی هزار نیازمند در قم برگزار می شود

قم-خبرنگاریادگار امروز:
مدیرکل کمیته امداد امام خمینی(ره) قم گفت: ۱۷ بهمن ماه جشن توانمندسازی هزار خانواده نیازمند در قم برگزار می شود. اکبر میرشکار با ذکر این مطلب که در یک سال گذشته ۶۰۰ خانواده تحت پوشش کمیته امداد خودکفا و از چرخه فقر خارج‌شده‌اند، گفت: ۶۷۰ نفر برای دریافت وام به بانک‌های عامل استان معرفی‌شده‌اند، در هفدهم بهمن جشن توانمندسازی هزار خانواده که از چرخه فقر و کمک‌های کمیته امداد امام خمینی (ره) خارج‌شده‌اند برپا می‌شود. وی با ذکر این مطلب که ۸۴۴ خانواده برای دریافت کالاهایی چون یخچال، گاز، پکیج، بخاری و کولر به کمیته امداد مراجعه کردند، بیان کرد: در راستای پاسخگویی به این درخواست‌ها ۲ میلیارد ریال پرداخت‌شده است. وی افزود: بیش از ۲۸ میلیارد و ۶۰۰ میلیون تومان تسهیلات اشتغال‌زایی به مددجویان استان قم اختصاص داده شده است، این مبلغ در غالب تسهیلات اشتغال‌زایی تا سقف ۵۰ میلیون تومان به بیش از ۱۱۰۰ مددجو اختصاص پیداکرده است. مدیرکل کمیته امداد امام خمینی(ره) قم گفت: در راستای فعالیت های فرهنگی یک هزار و ۳۰۰ خانواده به اردوی زیارتی مشهد مقدس اعزام شدند و همچنین ۵۰۰ زائر در مراسم به پیاده‌روی اربعین شرکت کردند. وی گفت: آموزش مهارت زندگی به پنج هزار و ۶۰۰ نفر و بهره‌مندی ۱۳ هزار نفر از سایر استان‌ها از برنامه‌های فرهنگی از دیگر اقدام‌های کمیته امداد قم بوده است. میرشکار گفت: در یک ماه گذشته ۲ هزار و ۲۰۰ حامی برای فرزندان یتیم و محسنین جذب‌شده است و باوجود این‌که یتیم بدون سرپرست در قم وجود ندارد، ولی همچنان بیش از یک هزار نفر از فرزندان محسنین بدون حامی هستند.

اخبار

تور مدیران صنایع استان البرز برگزارشد

کرج-اکبری-خبرنگاریادگارامروز:
مهندس فرشی مدیر عامل شرکت شهرکهای صنعتی استان البرز گفت: در آبان و آذرماه سال جاری توسط شرکت شهرک‌های صنعتی استان البرز ۵ تور مدیر ان صنایع استان برگزار گردید.
به گزارش روابط عمومی شرکت شهرکهای صنعتی استان البرزفرشی افزود: انتقال تجارب سرمایه گذاران و صنعتگران، آشنایی بازدیدکنندگان با توانمندی های واحدهای تولیدی مستقر در شهرک ها و ایجاد ارتباط و تعامل بین صنایع، نهادینه کردن فرهنگ کار و تولید از اهداف برگزاری این تورها به شمار می رود.
وی اظهار داشت: شرکت شهرک های صنعتی استان البرز از اول سال تاکنون اقدام به برگزاری ۱۴ تور صنعتی کرده است که بیش از۲۹۷ نفر دراین تورها شرکت کرده اند.فرشی اظهار داشت: صاحبان صنعت و سرمایه گذاران و کارآفرینان از جمله اقشار حضور یافته در این تورهای صنعتی بوده اند.

۱۲۰کیلومتر از محورهای شریانی شرق مازندران خط کشی گرم شد

ساری – امیری فر-خبرنگاریادگار امروز :
سرپرست اداره ایمنی و حریم راه اداره کل راهداری و حمل و نقل جاده ای استان مازندران از اجرای عملیات خط کشی در سطح محورهای ارتباطی این استان خبر داد و عنوان نمود : بیش از ۱۲۰کیلومتر عملیات خط کشی در محورهای شریانی شرق مازندران صورت پذیرفت.
به گزارش روابط عمومی اداره کل راهداری و حمل و نقل جاده ای استان مازندران، محسن یمینی ضمن اعلام این مطلب افزود : خط کشی راهها که از مقرون به صرفه ترین نوع علائم ایمنی محسوب می گردند مستقیما در دید راننده قرار گرفته و با وی یک حس نزدیک و متقابل برقرار می نمایند.
وی ادامه داد: از این رو این اداره کل به منظور افزایش ایمنی محور ، هدایت وسایل نقلیه و آگاهی دادن به کاربران راه بخصوص در زمان مه گیر بودن مناطق کوهستانی در شب با دید محدود ، تفکیک باندهای رفت و برگشت در نقاط بدون جدا کننده وسط و کاهش میزان تصادفات و سوانح رانندگی عملیات اجرای خط کشی را در سطح محورهای ارتباطی این استان در دستور کار خود قرار داد.
یمینی یکی از اهداف اجرای خط کشی در سطح محورها را تعیین محدودیتهای حرکت برای هریک از کاربران عنوان و خاطر نشان ساخت: محورهای ارتباطی کمربندی نکا-گلوگاه ، ساری-نکا و بلعکس از جمله محورهایی بوده که عملیات خط کشی در آنها صورت پذیرفت .
گفتنی است مازندران دارای ۱۰۴۰۰ کیلومتر راه اصلی ، فرعی و روستایی است.

برگزاری نشست شورای اداری با محوریت بهره وری در راه آهن شمال

ساری – امیری فر-خبرنگاریادگار امروز :
به گزارش روابط عمومی اداره کل راه‌آهن شمال، جلسه شورای اداری اداره کل راه آهن شمال با موضوع بهره وری در راه‌آهن با حضور نورالله بیرانوند معاون تامین سرمایه و اقتصاد حمل و نقل راه‌آهن با ارائه نظرات کارشناسی و تعریف شاخص‌ها برگزار شد.
در این جلسه شاخص های ۹ ماهه اداره کل راه آهن شمال در حوزه‌های مختلف با ذکر آمار انجام شد و نقاط ضعف و قوت شاخص‌ها مورد تحلیل قرار گرفت .
در ادامه دیدگاه راه آهن نسبت به مقوله ی بهره وری با کنفرانس توسط مشاور معاونت تامین و سرمایه به اشتراک گذاشته شد . سپس معاونین اداره کل به ارائه و توضیح شاخص‌های مربوطه پرداختند و دیدگاه‌های روسای ادارات مطرح گردید. بیرانوند در جمع‌بندی جلسه به تعاریف بهره وری در سازمان‌ها پرداخت و با بیان جایگاه منطقه‌ای و ملی و بین المللی راه آهن افزودند که نیاز است با توجه به شرایط توسعه‌ای کشور از راه‌آهن تعریف جدیدی ارائه شود تا این سازمان بتواند بر اساس شاخص‌ها و نیازهای موجود در حمل و نقل جایگاه ویژه‌ای پیدا کند.
IMG_IMG۱۱۱۴_۱۱۲۶بیرانوند با اشاره به جایگاه راه آهن شمال در تاریخ منطقه و کشور با توجه به قدمت ساخت به پتانسیل حمل بار و مسافر در استان مازندران پرداختند و ابراز امیدواری کردند که این پتانسیل بتواند به سمت راه آهن سوق داده شود تا حجم ترافیک و مصرف سوخت حمل ونقل جاده ای مدیریت شود .

برگزاری همایش تخصصی تعمیر، تجهیز و نگهداری فضاهای آموزشی در تبریز

ارومیه-میناصلانی-خبرنگاریادگارامروز:
جشن خداحافظی با بخاری‌های نفتی از مدارس دارای علمک گاز نیز همزمان با این همایش در مدرسه ماندگار طالقانی برگزار می گردد.
این همایش با حضور محسن حاجی‌میرزایی وزیر آموزش و پرورش، مهراله رخشانی‌مهر معاون وزیر و رئیس سازمان نوسازی، توسعه و تجهیز مدارس کشور، علی الهیار ترکمن معاون توسعه مدیریت و پشتیبانی وزارت آموزش و پرورش، مدیران کل و معاونان فنی و اجرائی ادارات کل نوسازی مدارس استان‌ها، رؤسای مجامع خیرین مدرسه‌ساز استان‌ها و معاونان پشتیبانی ادارات کل آموزش و پرورش در حال برگزاریست تا ضمن تقویت تعاملات سازنده میان آموزش و پرورش و نوسازی مدارس در مورد مفاهیم مربوط به تعمیر، تجهیز و نگهداری مدارس عنوان شده و بازتعریفی از نوع فعالیت‌ها در این حوزه برقرار باشد.
مناف زاده سرپرست اداره کل نوسازی مدارس نیز به همراه طیب قاسمی معاون فنی اداره کل در این همایش حضور دارند.
همزمان با این همایش جشن خداحافظی با بخاری‌های نفتی از سطح مدارس دارای علمک گاز، نیز برگزار می گردد.که براساس برنامه‌ریزی‌های انجام شده بیش از ۲۴ هزار کلاس درس دارای بخاری‌های نفتی در مناطق دارای علمک گاز داشتیم که تمام آنها برچیده شدا است.
در حاشیه این همایش نمایشگاهی نیز از دستاورد های بخش تاسیسات توسط ادارات کل نوسازی مدارس کشور دایر شده است که در طول برگزاری همایش به نمایش در خواهد آمد.

خبر

گاز "رادون" مهمان ناخوانده خانه‌ها

علی گورانی مدیر برنامه بهداشت پرتوهای وزارت بهداشت، تنفس گاز رادون در افراد غیر سیگاری را اولین عامل موثر در بروز سرطان ریه خواند و گفت: گاز رادون به طور معمول آلوده کننده هوای آزاد نیست و موضوعی که می‌تواند سبب نگرانی باشد، تجمع گاز رادون در اماکن سر بسته مانند منازل است.

علی گورانی با بیان اینکه گاز رادون از مشتقات ماده رادیو اکتیو اورانیوم ۲۳۸ است، گفت: اورانیوم ۲۳۸ به طور طبیعی در سراسر جهان وجود دارد، اما در برخی نقاط با غلظت بیشتری یافت می‌شود. اورانیوم طول عمری برابر با ۴.۵ میلیارد سال دارد؛ به صورتیکه پس از این مدت نصف می‌شود و سپس ۴.۵ میلیارد سال دیگر طول می‌کشد تا آن دو نصف، خود به دو نیم دیگر تبدیل شود. این زنجیره آنقدر ادامه می‌یابد تا به آخرین ذره که ذرات سرب هستند، برسیم؛ اما گاز دیگری که در این زنجیره از اورانیوم ۲۳۸ مشتق می‌شود، گاز رادون است.

وی در ادامه به ویژگی‌های گاز رادون اشاره کرد و افزود: اولین ویژگی رادون، ماهیت گازی شکل آن است که با تنفس به راحتی به بدن انسان وارد می‌شود؛ ویژگی دوم طول عمر ۳.۸ روزه است که تقریبا کوتاه تلقی می‌شود اما، اگر از بدن خارج نشود در عرض ۳.۸ روز نیمی از انرژی خود را در بدن انسان تخلیه می‌کند. ویژگی سوم نیز آسیب‌زایی به ریه‌ها توسط آلفا دهی است. آلفا یک ذره سنگین در این گاز است که با توجه به وجود خلل و فُرج ریه‌ها، خارج شدن گاز زمان‌بر و قدرت آسیب‌رسانی به ریه افزایش می‌یابد. به همین دلیل گاز رادون را اولین عامل بروز سرطان ریه در افراد غیرسیگاری و دومین عامل سرطان ریه در افراد سیگاری می‌دانیم.

مدیر برنامه بهداشت پرتوهای وزارت بهداشت با تاکید بر اینکه در نقاطی که تجمع اورانیوم بیشتر است، گاز رادون بیشتری هم وجود دارد، بیان کرد: گاز رادون به طور معمول آلوده کننده هوای آزاد نیست و موضوعی که می‌تواند سبب نگرانی باشد، تجمع گاز رادون در اماکن سر بسته مانند منازل است.

پیشنهاد دولت برای لغو معافیت مالیاتی اماکن ورزشی

پیشنهاد دولت به مجلس برای لغو معافیت مالیاتی اماکن ورزشی نه تنها در تضاد با اصل سوم قانون اساسی مبنی را رایگان کردن ورزش است بلکه به نوعی بازی با سلامتی و جان مردم خواهد بود.

مطابق اصل سوم قانون اساسی دولت موظف است آموزش و پرورش و ورزش را برای همه اعم از شهرنشینان، روستاییان، دانش آموزان، دانشجویان، کارگران، کارمندان، زنان و مردان به صورت رایگان فراهم کند اما آنچه در شرایطی فعلی رخ می‌دهد تفاوت زیاد و معناداری با این اصل دارد و نه تنها ورزش رایگان نیست بلکه با طرح‌ها و پیشنهاداتی که مطرح شده، ورزش در حال حذف شدن از سبد هزینه‌های خانواده هاست.

قانونی که خاک می‌خورد

انتظار این بود که دولت با توجه به همین قانون شرایط ورزش رایگان برای همه اقشار را فراهم کند و با توسعه و گسترش امکان ورزشی بر میزان سلامت مردم بیفزاید و شرایطی را فراهم کند که به جای هزینه برای درمان بیماری‌ها، زمینه گرایش مردم به ورزش فراهم شود اما اصل سوم قانون اساسی هم مثل خیلی موارد دیگر در حال خاک خوردن است و نگاه دولت ۱۸۰ درجه با آنچه در این قانون آمده تفاوت دارد.

■ ورود بخش خصوصی بدون پشتوانه

با بی توجهی دولت به این اصل قانون اساسی، بخش خصوصی با این امید که بتواند از سرمایه گذاری در ورزش هم خدماتی ارائه کند و هم نفع مالی ببرد، وارد ورزش شد و تلاش کرد با سرمایه گذاری در بخش‌های مختلف ضمن جبران کمبودهای دولت زمینه را برای گرایش مردم به ورزش فراهم کند اما موانعی که بر سر راه این بخش گذاشته شده عملاً سرمایه گذاران را هم از حضور در ورزش پشیمان کرده است!

در حال حاضر حدود ۲۵ هزار باشگاه خصوصی در شرایطی فعالیت دارند که هیچ صنف و حامی مشخصی ندارند و این ادارات کل تربیت بدنی استان‌ها هستند که به عنوان یک بخش دولتی برای باشگاه‌های خصوصی تصمیم می‌گیرند! طبیعی است که مسئولان دولتی ادارات کل که با بودجه دولت کار را پیش می‌برند نمی‌توانند شرایط یک باشگاه خصوصی و موانع و مشکلات آن را درک کنند.

روزنامه یادگار امروز
منتظر ارائه پیشنهادات و نظرات شما می باشد
yadegar_emrooz@yahoo.com

اندر خم یک لایحه «کودکانه»

لایحه حمایت از کودکان و نوجوانان که حدود ۱۲ سال پیش به منظور ایجاد تحول در بحث حقوق کودک تدوین شد، همچنان در مسیر پرتلاطم خانه ملت و شورای نگهبان دست به دست می‌شود، به طوری که نمایندگان مجلس چندی پیش به منظور تامین نظر شورای نگهبان بار دیگر این لایحه را بررسی و اصلاح کردند.

نمایندگان مجلس شورای اسلامی در جلسه علنی اول دی ماه مجلس، مواد ۹ و ۱۷ لایحه حمایت از اطفال و نوجوانان را بررسی کرده و به منظور تامین نظر شورای نگهبان تغییراتی را در آن اعمال کردند. پیش از این نیز برخی از مواد این لایحه در اردیبهشت ماه سال جاری و پیش‌تر نیز در آذرماه سال ۹۷ توسط نمایندگان مجلس اصلاح شد.

مونیکا نادی- فعال حقوق کودک می‌گوید: این لایحه در سال ۸۶ تدوین شده است. یکی از ویژگی‌های لایحه حمایت از حقوق کودکان و نوجوانان این است که هر اقدام مستقیم و غیرمستقیمی که منجر به صدمه و آسیب به کودکان می‌شود را «جرم‌انگاری» کرده است؛ با پیشینه‌ای که از کودکان و نوجوانان در معرض خطر وجود دارد به نظر این جرم‌انگاری‌ها برای جلوگیری از ورود بزه نسبت به کودکان و حمایت‌هایی که بعد از وقوع جرم و اتمام روند قضایی از کودک می‌شود و همچنین در راستای افزایش حمایت همه جانبه‌تر از کودکان و ورود قانون به پیشگیری مد نظر قرار گرفته است.

وی ادامه می‌دهد: زمانی که در قانون جرم‌انگاری اتفاق می‌افتد، همه افراد جامعه دارای تکالیفی می‌شوند که تخطی از آن‌ها جرم محسوب می‌شود و دارای مجازات است. البته به این سطح از جرم‌انگاری‌ها نیز ایراداتی وارد است به طوری که بسیاری از منتقدان، این لایحه را به دلیل ورود پیش‌بینی مجازات‌ها لایحه‌ای قضایی و نه حمایتی می‌دانند.

این وکیل دادگستری در ادامه به موارد اصلاحی که نمایندگان مجلس به منظور تامین نظر شورای نگهبان در لایحه حمایت از حقوق کودکان و نوجوانان اعمال کردند اشاره و تصریح می‌کند: نمایندگان در ماده ۹ این طرح مقرر کرده بودند که هرگاه بی‌توجهی و سهل‌انگاری والدین منجر به فوت طفل یا نوجوان، فقدان یکی از حواس و یا منافع، قتل، نقص یا از کار افتادگی عضو، زوال عقل یا بروز بیماری صعب‌العلاج یا دائمی جسمی یا روانی و یا ایجاد جراحت از نوع جائفه یا بالاتر، نقصان یکی از حواس یا منافع، شکستگی استخوان یا دیگر اعضا، و یا بروز بیماری روانی، آزار جنسی یا عاطفی شود، والدین حسب مورد به مجازات تا حداقلِ مندرج در بندهای فوق، حبس درجه ۵،۶،۷،۸ محکوم می‌شوند، البته به استثنای بند ت که در جراحت سر و صورت و یا گردن، دیه پرداخت می‌شود.

نادی تاکید می‌کند: اما نمایندگان مجلس شورای اسلامی در اصلاح لایحه، آن را به این شرح اصلاح کردند که هر گاه بی توجهی و سهل‌انگاری والدین منجر به نتایج موضوع این ماده شود حسب مورد به مجازات تا حداقل مندرج در بندهای فوق محکوم می‌شود. در خصوص بند ت این ماده «در صورتی والدین مشمول حکم این تبصره می‌شوند که اقدامات لازم برای جلوگیری از صدمه را انجام نداده باشند و صدمه مستند به آنها باشد.» به نظر در اصلاحیه ماده، باز هم موضوع سهل‌انگاری و بی‌توجهی والدین نسبت به کودک مد نظر قانونگذار قرار گرفته است و اینکه در ماده اصلاحی این وظیفه برای والدین بار شده است که علاوه بر انجام امورات کودک، وظیفه مراقبت و نگهداری از فرزند خود را دارند و بی‌توجهی و سهل‌انگاری نسبت به کودک آثار قانونی دارد.

این فعال حقوق کودک معتقد است: هرچند تقیدی که درنظر گرفته شده محدود کننده است، اما درنهایت تصویب تبصره حتی با لحاظ تقید هم موثر است زیرا ما در جامعه‌ای زندگی می‌کنیم که دیدگاه فرهنگی مبنی بر اینکه «والدین صاحب فرزندان و بخش مایملک والدین هستند و هر طور که بخواهند با کودکشان برخورد می‌کنند» حاکم است. این در حالیست که براساس اصلاحیه لایحه، اگر بی‌توجهی و سهل‌انگاری والدین منجر به ورود صدمه مستقیم به کودک شود، جرم است که به نظر بر اساس اصول قانون مجازات این قیدها، نامتناسب و نامتعارفی نیست و در مجموع شکل نهایی ماده قابل قبول است.

نادی با اشاره به اینکه شورای نگهبان تاکنون دو مرتبه به این ماده ایراد وارد کرده است، ادامه می‌دهد: در حال حاضر ماده ۱۷ لایحه حمایت از حقوق کودکان و نوجوانان این‌طور اصلاح شده است: «هر کس از وقوع جرم یا شروع به آن یا خطر شدید و قریب الوقوع علیه طفل یا نوجوانی مطلع بوده یا شاهد وقوع آن باشد و با وجود توانایی اعلام و گزارش به مقامات یا مراجع صلاحیت‌دار و کمک طلبیدن از آنها از این امر خودداری کند یا در صورت عدم دسترسی به این مقامات و مراجع و یا عدم تاثیر دخالت آنها در راس تجاوز و خطر از اقدام فوری و متناسب برای جلوگیری از وقوع خطر و یا تشدید نتیجه آن امتناع کند مشروط بر این که با این اقدام خطر قابل توجهی متوجه خود او یا دیگران نشود به یکی از مجازات‌های درجه ۶ قانون مجازات اسلامی محکوم می‌شود.

تک خبر

ابطال ۵۰۰ هزار کارت سوخت

عبدا... هندیانی معاون ستاد مبارزه با قاچاق با بیان اینکه پس از سهمیه بندی، ۵۰۰ هزار کارت سوخت باطل شد، گفت: سهمیه بندی از انتقال کارت سوخت به استان های مرزی برای خروج سهمیه جلوگیری می کند.هندیانی درباره قاچاق سوخت و تأثیر افزایش نرخ بنزین بر این پدیده، اظهار داشت: اقدامات خوبی در حوزه مربوط به پیشگیری از قاچاق سوخت صورت گرفته است که در کنار این مسائل، بحث سهمیه بندی بنزین و کارت سوخت نیز می‌تواند در جلوگیری از قاچاق بنزین اثرگذار باشد.معاون پیشگیری ستاد مبارزه با قاچاق کالا و ارز افزود: در برخی از مرزهای ما همچون استان‌های شرقی با توجه به وضعیت کشورهای همسایه که تقاضای زیادی برای سوخت دارند ظرفیت قاچاق بسیار بالاست؛ قبلاً کارت‌های سوخت را در این استان‌ها کدینگ کرده بودیم الان هم با سیاست جدید جلوی انتقال کارت‌های سوخت به آن استان‌ها گرفته می‌شود که خود این موضوع می‌تواند به پیشگیری از قاچاق کمک کند.

■ ابطال ۵۰۰ هزار کارت سوخت

وی با بیان اینکه سهمیه بندی حتماً در کاهش قاچاق بنزین تأثیر دارد، ادامه داد: در این مدت بیش از ۵۰۰ هزار کارت سوخت در سطح استان‌ها باطل شده است؛ این موضوع به این معناست که قبل از اجرای طرح سهمیه بندی، ۵۰۰ هزار کارت سوختی که ۳۰۰ لیتر ذخیره داشت به جای دیگری منتقل می‌شد و مورد استفاده قرار می‌گرفت.

هندیانی افزود: سهمیه بندی از انتقال کارت‌های دیگر به استان‌های مرزی برای خروج سهمیه جلوگیری می‌کند چرا که سهمیه هر کسی محدود است و نمی‌تواند سهم خود را به صورت آزاد بفروشد.

معاون پیشگیری ستاد مبارزه با قاچاق کالا و ارز تاکید کرد: حجم قابل توجهی از قاچاق سوخت مربوط به گازوئیل است اما این مساله به معنای این نیست که قاچاق بنزین نداریم.

■ انحرافات قاچاق سوخت

وی با اشاره به قاچاق گازوئیل، گفت: در حوزه گازوئیل اقدامات پیشگیرانه ای صورت گرفته است که از جمله آنها می‌توان به سامانه پیمایش برای کامیون‌ها اشاره کرد که البته این سامانه از قبل فعال بود اما هم اکنون در حال گسترش لینک‌های ارتباطی سامانه مذکور هستیم تا از این طریق جلوی انحرافات را بگیریم.هندیانی افزود: قبلاً در حوزه چاه‌های آب کشاورزی امکان شناسایی نداشتیم اما از سال ۹۷ فقط چاه‌هایی سوخت می‌گیرند که دارای پروانه باشند و شرکت آب و فاضلاب به صورت رسمی این پروانه را تأیید کرده باشد.وی ادامه داد: سامانه صدف نیز فعال شده است که موجب شده صرفه جویی خوبی را در جلوگیری از انحرافات سوخت گازوئیل داشته باشیم.معاون پیشگیری ستاد مبارزه با قاچاق کالا و ارز در مورد انحرافات سوخت، توضیح داد: سوختی که از مبدا به مقصد می‌رود در بین راه ممکن است دچار انحراف شود؛ به عنوان مثال سوختی که از پالایشگاه به چاه‌های کشاورزی می‌رود، اگر چاه کشاورزی وجود خارجی نداشته باشند اما متقاضی وجود داشته باشد و ما کنترلی روی آن نداشته باشیم در اینجا انحراف صورت گرفته است.وی افزود: همچنین می‌توان به بخش ماشین آلات کشاورزی نیز اشاره کرد که در بحث ساماندهی، متوجه شدیم تعداد قابل توجهی ماشین آلات داریم که وجود خارجی ندارند اما با توجه به اینکه کارت و اسناد مالکیت داشتند سوخت را می‌گرفتند.متوجه شدیم تعداد قابل توجهی ماشین آلات داریم که وجود خارجی ندارند اما با توجه به اینکه کارت و اسناد مالکیت داشتند سوخت را می‌گرفتندهندیانی یادآور شد: این موارد را در سامانه صدف شناسایی کردیم که البته وزارت نفت نیز همکاری خوبی با ستاد در این زمینه می‌کند.نصب جی پی اس برای شناورهای کوچک و بزرگوی گفت: امیدوار هستیم با طرح‌هایی که پیش روی داریم جهت نصب جی پی اس برای بحث‌های ترانزیتی در حوزه حمل و نقل و شناورهای کوچک و بزرگ در حوزه سوخت، قاچاق را در این بخش به حداقل برسانیم.معاون پیشگیری ستاد مبارزه با قاچاق کالا و ارز تاکید کرد: نکته حائز اهمیت این است که سوخت ما نسبت به کشورهای همسایه اختلاف قیمتی زیادی دارد که این اختلاف قیمتی به صورت خودکار به افزایش قاچاق دامن می‌زند امیدوار هستیم با راه اندازی سامانه‌ها و لینک آنها همچون بارنامه برخط و ... طی سال جاری بتوانیم قاچاق سوخت را کاهش دهیم.وی گفت: تاکنون بیش از ۶۰ درصد از اقدامات مربوط به برقراری لینک بین سامانه‌ها انجام شده که با تکمیل این برنامه، کنترل‌ها به صورتی انجام خواهد شد که امکان انحراف را تشخیص بدهیم.

مسکن ملی قابل خرید و فروش نیست

محمود محمودزاده معاون وزیر راه و شهرسازی گفت: انعقاد تفاهم‌نامه با وزارتخانه‌های صنعت، معدن و تجارت (صمت) و ارشاد را در دستور کار قرار داده‌ایم که در صورت موافقت، برای خبرنگاران و هنرمندان خانه می سازیم. به گفته وی تا زمانی که سند و واگذاری به شکل رسمی انجام شود، خرید و فروش مسکن ملی امکان پذیر نخواهد بود.

محمودزاده اظهار کرد: به دنبال امضای تفاهم‌نامه با وزارت دفاع، آموزش و پرورش و کار، رفاه و تامین اجتماعی، پیشنهاد تامین مسکن برای کارکنان وزارت صمت و فرهنگ و ارشاد اسلامی را در دستور کار قرار داده‌ایم که هنوز تدوین نشده و به امضا نرسیده است.

وی افزود: در بحث وزارت صمت، ساخت مسکن برای کارگران خواهد بود که هم‌اکنون در تفاهم‌نامه با وزارت کار نیز در حال انجام است. درخصوص وزارت ارشاد نیز تامین مسکن هنرمندان، خبرنگاران و سایر اقشار هدف این وزارتخانه مدنظر است.معاون مسکن و ساختمان وزیر راه و شهرسازی با بیان این‌که باید امکانات و ظرفیت‌های دو طرف استحصال شود، گفت: هرکدام از دستگاه‌ها و ادارات دولتی که اعلام آمادگی کنند و امکاناتشان را در جهت تامین مسکن بیاورند، وزارت راه و شهرسازی با تمام توان کمک می‌کند تا با هم‌افزایی، اقشار بیشتری از جامعه خانه‌دار شوند.

■ مرحله دوم ثبت نام مسکن ملی از نیمه بهمن ماه

محمودزاده درباره زمان مرحله‌ی دوم ثبت نام طرح اقدام ملی مسکن گفت: تا نیمه بهمن ماه پالایش نفرات را انجام می‌دهیم. ظرفیت‌های خالی که ایجاد می‌شود را جمع‌بندی می‌کنیم و مجددا ثبت نام خواهیم کرد. از ۳۰ آذرماه که ثبت نام به اتمام رسیده برآورد ما این است که مرحله‌ی ارزیابی و پایش ۴۵ روز زمان می‌برد و از نیمه بهمن ماه نام‌نویسی مجدد را آغاز می‌کنیم.

وی با اشاره به ثبت نام ۲۴۰ هزار نفر در خارج از بافت‌های فرسوده تصریح کرد: در قالب طرح اقدام ملی ۱۰۰ هزار واحد مسکونی در بافت فرسوده تعریف شده که امیدواریم با تخصیصی که از طرف سازمان برنامه و بودجه داده می‌شود، بتوانیم بحث واگذاری وام را انجام دهیم.

■ مسکن ملی قابل خرید و فروش نیست

معاون وزیر راه و شهرسازی درباره صحبت‌هایی مبنی بر دلالی مسکن ملی در شهرهایی از جمله پردیس گفت: چیزی که تا الان انجام شده صرفا یک کد رهگیری بوده است. ممکن است کسانی بخواهند کد رهگیری را خرید و فروش کنند که اصلا واجد شرایط نباشند و در مرحله دوم حذف شوند. لذا توصیه می‌کنیم شهروندان به هیچ عنوان اقدام به خرید و فروش نکنند. حتی بعد از این‌که واجدان شرایط برای مرحله دوم دعوت شدند، واحدها قابل خرید و فروش نیست. تا زمانی که بحث سند و واگذاری به شکل رسمی انجام شود، خرید و فروش مسکن ملی را متصور نیستیم.

جدول شماره ۱۵۵

افقی :

۱ – خنده آور، نشاط انگیز – همانندی – یک چهارم چیزی ۲ – کثیف – خواهر پدر، از اقوام نزدیک – کوفت ۳ – رمق آخر – مرکز گرجستان – داروغه ۴ – درد و رنج، از حروف مقطعه قرآن – زن بهشتی، دختر سیاه چشم – بیرون کشیدن، پریدن رگها ۵ – نقاش معروف قرن ۲۰ و صاحب سبک کوبیسم، نقاش اسپانیولی ابداع کننده کوبیسم – پسر تازی ۶ – سازمان معروف سریال « کمر بندها را ببندید » – نژاد روسی ۷ – باران اندک – آخرین نازی، دستیار هیتلر، معاون هیتلر – خرس فلکی، خرس آسمان ۸ ۹ – شیار باریک – مادر لر، بیماری، تصدیق روسی – سالخورده، پیر، کهنسال ۱۰ – به یکدیگر نزدیک شدن – اثر بهرام صادقی ۱۱ – گمان – هافبک صباباطری ۱۲ – میوه گوشواره ای، میوه ملین و اشتها آور – اسم مصدر فعل ریختن – نیتروژن ۱۳ – متاع و دارایی – روانه کردن، گسیل داشتن، فرستادن – تلخ، پیمانه ، اندازه ، شماره و حساب ، گذشتن بر چیزی ۱۴ – دستور و فرمان، دستور کتبی، فرمان نظامی – در خانه بالای سرمان است، نوعی جامه – پایتخت بلغارستان ۱۵ – پسوند تفضیلی – رودی در سوریه که به دریای مدیترانه می ریزد – تربیت اسب

عمودی :

۱ – مبلی برای نشستن چند نفر – نوآوری ها ۲ – اثری از « آنتوان چخوف » نویسنده روسی – از معجزات پیامبر ۳ – شمای بیگانه، ضمیر انگلیسی – پیشکار – تاریخ نگار، محدث، نوعی از فعل مضارع ۴ – تیره، مات – گل و لای – محل ورود، مروارید درشت، درون صدف – نامی پسرانه، از نسل آریا ۵ – ام البشر – ازپایتخت های آسیایی ۶ – وسیله بازی – دارو ۷ – از سبزیهای خوردنی، مدافع سپاهان – اثری از پاتریک زوسکیند ۸ – دارابیها، ثروتها – در حال لرزیدن ۹ – منع کردن – شایستگی ۱۰ – حشره خونخوار – پراکنده کردن دشمن ۱۱ – همشیره – دانه خوراکی ۱۲ – صبحانه – چاشنی غذا – پادشاه – طایفه ۱۳ – برچیده شدن، تعطیل شدن، تعطیل شدن – آش عدس – نت چهارم، نت قبل از سل، کلید آن در موسیقی معروف است ۱۴ – شهری در شیراز – اثری از آرتور سی کلارک ۱۵ – کشوری در قاره کهن، قهرمان آسیا سال ۱۹۵۶ – عنوان بندی

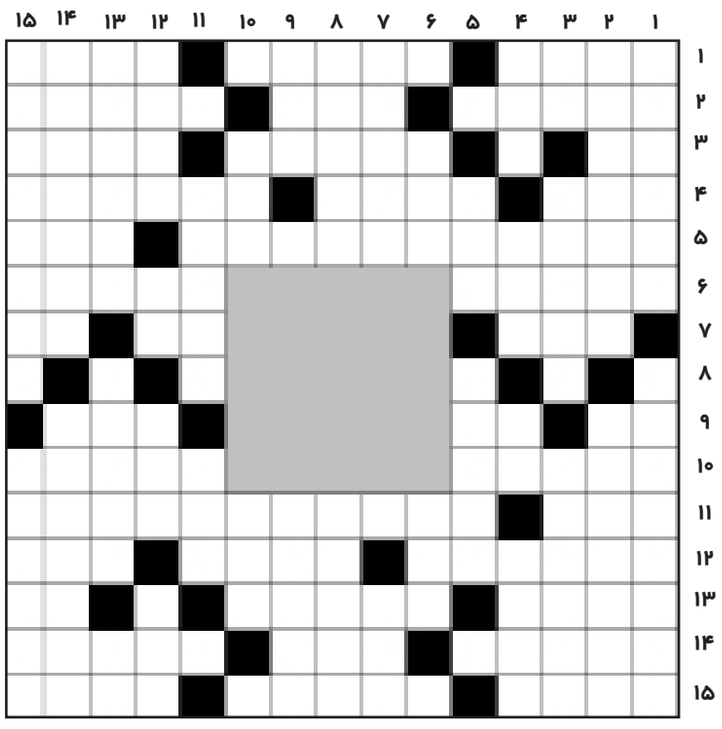

حل جدول شماره ۱۵۴

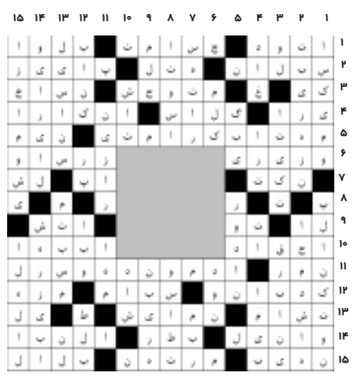

خبر

رئیس بنیاد مسکن انقلاب اسلامی خبر داد؛

تکمیل ۲ هزار طرح هادی روستایی نیمه تمام

مشهد-خبرنگاریادگار امروز:
رئیس بنیاد مسکن انقلاب اسلامی گفت: هم اینک ۲ هزار طرح هادی روستایی نیمه تمام در سطح کشور وجود دارد که تا پایان سال جاری تکمیل و به بهره‌برداری می‌رسد.علیرضا تابش در مراسم افتتاح نهصد و چهلمین طرح هادی خراسان رضوی در روستای عشایری چاه تلخ سبزوار عنوان کرد: علاوه بر تکمیل طرح‌های هادی نیمه تمام یک هزار طرح هادی روستایی در روستاهای بالای ۲۰ خانوار کشور در دست اجراست که این طرح‌ها نیز در سال جاری تکمیل می‌شوند.
وی ادامه داد: امروز عملیات اجرایی ساخت ۱۰ هزار واحد مسکونی محرومان و خانواده‌های کم درآمد خراسان رضوی آغاز شد که از مجموع این واحدها هشت هزار واحد در مناطق روستایی و دو هزار واحد دیگر در حاشیه شهر مشهد احداث می‌شوند.
رئیس بنیاد مسکن انقلاب اسلامی افزود: همچنین با اعتبارات سازمان برنامه و بودجه ۳۲ هزار مسکن محرومان به تعداد مسکن‌های کشور افزوده شده است.
تابش گفت: عملیات نوسازی ۴۰ واحد مسکن روستایی که بر اثر سیلاب‌های بهار سال جاری در روستای عشایری چاه تلخ سبزوار دچار خسارت شد با پیشرفت فیزیکی ۷۰ درصد در دست اجراست.

صدمین مرکز نیکوکاری لرستان افتتاح شد

خرم آباد-مهری پهلوانی-خبرنگار یادگار امروز : مدیرکل کمیته امداد امام خمینی(ره) لرستان گفت: یکصدمین مرکز نیکوکاری در استان به‌همت حوزه علمیه کمالیه خرم‌آباد افتتاح شد.
جاسم محمدی در مراسم افتتاح یکصدمین مرکز نیکوکاری لرستان، اظهار کرد: ما معتقدیم که مردم بهتر از کمیته امداد می‌توانند در شناخت فقر کمک کنند و در برطرف کردن فقر، مجموعه کمیته امداد را یاری دهند.
وی افزود: در این راستا مراکز نیکوکاری در سطح کشور و استان راه‌اندازی شده که امور مربوط به فقرا و محرومان در محلات بر پایه مسجد و حوزه‌های علمیه و بعضی از دستگاه‌ها در حال انجام است.
محمدی‌فارسانی اضافه کرد: یکصدمین مرکز نیکوکاری در لرستان به‌همت حوزه علمیه کمالیه خرم‌آباد راه‌اندازی شده که شاهد افتتاح آن بودیم.

سرمایه‌گذاری ۲۹۰ میلیارد ریالی دربخش معدن منطقه آزاد ماکو

ارومیه-مینا اصلانی-خبرنگاریادگار امروز :
مدیرتسهیل تولید، صنایع و معادن سازمان منطقه آزاد ماکو گفت: در ۹ ماهه سال جاری ۲۹۰ میلیارد ریال در حوزه معدن منطقه آزاد ماکو سرمایه گذاری شده است.
به گزارش پایگاه خبری منطقه آزاد ماکو، آرش یوسف زاده با بیان اینکه در این مدت با این حجم سرمایه گذاری برای حدود ۲۰۰ نفر اشتغالزایی ایجاد شده است افزود: تعداد ۱۲ پروانه اکتشاف، ۶ گواهی کشف، ۶ پروانه بهره برداری و ۱۷ مجوز برداشت از سوی سازمان منطقه آزاد ماکو صادر شده است که پیش بینی می شود تاپایان سال برای ۳۰۰ نفر اشتغال ایجاد شود.
وی افزود: با افزایش صدور مجوزها تا پایان سال، حجم سرمایه گذاری ۳۲۰ میلیارد ریالی در منطقه آزاد ماکو انتظار می رود.
وی با اشاره به ظرفیت‌های سرمایه گذاری در حوزه معدن بیان داشت: سرمایه گذاری در زمینه سنگ‌های تزئینی و ساختمانی، ایجاد واحد تولیدی سنگ مصنوعی، ایجاد واحد تولید آهک ، ایجاد واحد سنگبری مدرن و پیشرفته، ایجاد واحد تولید کاغذ سنگی، ایجاد واحد تولیدی صنایع دستی با استفاده از سنگ مرمر و مرمریتهای مرغوب منطقه از ظرفیت‌های سرمایه گذاری منطقه است.
یوسف زاده در پایان افزود: استخراج و دانه بندی سیلیس، تولید فروسیلیس، استحصال اکسید منیزیم، تولید شمش منیزیم، تولید الیاف بازالتی، ایجاد واحدهای فرآوری سنگ‌های قیمتی (به ویژه عقیق) ظرفیت‌هایی برای سرمایه گذاری است

تجلیل از مشترکین برگزیده و برتر شرکت گاز استان مرکزی

اراک-غلامی-خبرنگاریادگار امروز؛
شرکت گاز استان مرکزی در راستای گسترش مسئولیت اجتماعی وهمچنین ترویج فرهنگ استفاده بهینه و ایمن از گاز طبیعی ،اقدام به شناسایی مشترکین برتر خود در زمینه مصرف بهینه و ایمن نموده و از ایشان با اهداء لوح تقدیر و هدایا قدردانی نمود.
محمدرضا سمیعی مدیر عامل شرکت گاز استان مرکزی هدف از این برنامه را گسترش مسئولیت اجتماعی شرکت وترویج فرهنگ استفاده بهینه و ایمن از گاز طبیعی دانست و دراین خصوص گفت:مکانیزم شناسایی مشترکین برتر از سال گذشته در این شرکت باتوجه به الزامات تعالی سازمان راه اندازی گردید و با در نظر گرفتن مواردی همچون رعایت الگوی مصرف،پرداخت به موقع صورتحساب گاز،رعایت نکات ایمنی در مصرف گاز طبیعی،عدم توسعه غیر مجاز و عدم دستکاری تجهیزات گازرسانی مشترکین برگزیده مشخص گردیدند.گفتنی است مدیرعامل شرکت گاز استان مرکزی به همراه معاون بهره برداری ورییس بهره برداری مرکز استان با حضور در منزل مشترکین برگزیده ،از عملکرد ایشان که با مصرف بهینه وایمن ، شرکت گاز استان مرکزی را جهت رسیدن به اهداف خود یاری رساندند با اهداء لوح تقدیر و هدایا تقدیر بعمل آورد.

تولیت آستان قدس رضوی :

همکاری با وزارت فرهنگ و ارشاد اسلامی، گامی نو در راستای نشر معارف دین است

مشهد-مرضیه یاری- - خبرنگاریادگارامروز :
با حضور تولیت آستان قدس رضوی و وزیر فرهنگ و ارشاد و با هدف همکاری و تعامل در حوزه‌های تخصصی فرهنگی با رویکرد دینی و انقلابی، تفاهمنامه همکاری مشترک مابین آستان قدس رضوی و وزارت فرهنگ و ارشاد برای فعالیت‌های فرهنگی در سطح ملی و بین المللی به امضاء رسید.با حضور حجت الاسلام و المسلمین احمد مروی تولیت آستان قدس رضوی و سید عباس صالحی وزیر فرهنگ و ارشاد اسلامی، تفاهمنامه همکاری مشترک برای فعالیت‌های مؤثر و ماندگار فرهنگی در سطح ملی و بین المللی میان مصطفی خاکسار قهرودی قائم مقام تولیت آستان قدس رضوی و حسین انتظامی قائم مقام وزیر فرهنگ و ارشاد اسلامی در تالار ولایت حرم مطهر رضوی به امضاء رسید.
همکاری و مشارکت طرفین در فعالیت‌های قرآنی و فرهنگی، برگزاری همایش‌ها، تولید آثار مکتوب و دیداری و شنیداری از جمله موضوعات مطرح شده این تفاهمنامه است.
تولیت آستان قدس رضوی اظهار امیدواری کرد با همکاری وزارت فرهنگ و ارشاد اسلامی این آستان مقدس بتواند گام‌هایی جدید و نو در راستای نشر معارف دین و آموزه‌های اهل بیت علیهم‌السلام بردارد.حجت الاسلام والمسلمین احمد مروی با بیان اینکه خداوند را شاکریم که توفیق عنایت فرمود تا در جهت نشر معارف دین و آموزه‌های نورانی اهل بیت عصمت و طهارت سلام الله علیهما اجمعین، گامی جدید و نو با همکاری وزارت فرهنگ و ارشاد اسلامی برداریم؛ اظهار کرد: آستان قدس رضوی وظیفه اصلی خود در خدمت‌رسانی به زائران و مجاوران را معطوف به مسائل معرفتی و دینی می‌داند.وی افزود: مبنای کار آستان قدس رضوی تلاش در جهت تحقق این فرمایش امام هشتم علیه‌السلام است که فرمودند: «اَلنّاسَ لَوْ عَلِمُوا مَحَاسِنَ کَلاَمِنَا لاَتَّبَعُونَا، اگر مردم زیبائي و شکوه سخن ما را دریابند حتما بما گرایش پیدا مي‌کنند و پیرو ما مي‌شوند.»
تولیت آستان قدس رضوی وجود نورانی و مبارک حضرت رضا علیه‌السلام را یک حضور تمدنی در حوزه‌های مختلف هنری، معرفتی و دینی برشمرد و ابراز کرد: حضور حضرت رضا علیه‌السلام را نباید تنها به فضای محدود صحن‌ها، رواق‌ها و مرقد شریف محصور کنیم، بلکه طبق فرمایش «اَلنّاسَ لَوْ عَلِمُوا مَحَاسِنَ کَلاَمِنَا لاَتَّبَعُونَا»، شعاع نورانی و مبارک این وجود مقدس می‌تواند کل عالم را تحت تأثیر قرار دهد و این وظیفه سنگین بر دوش ماست که از این معدن بسیار ارزشمند و گران بها و این اقیانوس بی‌پایان و بی‌انتها بتوانیم به نحوی شایسته بهره برداریم.حجت الاسلام والمسلمین مروی تصریح کرد: در آغاز این همکاری مشترک دست نیاز خود را به سوی وجود مقدس حضرت ثامن الحجج علیه آلاف تحیه و الثنا دراز می‌کنیم و از ایشان کمک و استعانت می‌جوییم، چرا که اگر عنایت و کمک خودشان نباشد قدمی از قدم، آن هم در مسیر مهم، تأثیرگذار و معنوی نشر معارف دینی، نمی‌توانیم برداریم.تولیت آستان قدس رضوی در پایان گفت: امیدوار هستیم این تفاهم نامه در مقام عمل بگونه‌ای اجرایی شود که نتایج آن برای مردم و زائران حضرت رضا سلام الله علیه، ملموس و مشهود باشد.وزیر فرهنگ و ارشاد اسلامی نیز در این مراسم با اشاره به امضاء تفاهم‌نامه همکاری مشترک مابین آستان قدس رضوی و وزارت فرهنگ و ارشاد اسلامی، اظهار کرد: این تفاهم نامه که با عنایت حجت الاسلام والمسلمین مروی رقم خورده است، تمرینی از همکاری‌های مشترک میان دو دستگاه برای اکتشاف نکات بدیع و تازه و بهره‌برداری شایسته از آن‌هاست.سید عباس صالحی حوزه‌های هنر، رسانه و فضا مجازی را از جمله عرصه‌های همکاری مشترک با آستان قدس معرفی و اظهار کرد: وزارت فرهنگ هم خودش توان بالفعلی دارد و هم خط تماس پیوسته‌ای با فعالان حوزه‌های مختلف هنری و رسانه‌ای است، به نظر می‌رسد این تفاهم نامه یک شروع است برای راهی طولانی که امتداد خواهد داشت.
صالحی با اشاره به دقت‌ها و حساسیت‌های در نظر گرفته شده در تنظیم این تفاهم‌نامه، عنوان کرد: خوشبختانه این تفاهم‌نامه همکاری بر خلاف سایر تفاهم نامه‌های رایج که تنها به کلیات اشاره می‌شود، اقدامات و نقشه راهی روشن را ترسیم می‌کند. نگاه ما به این تفاهم نامه کاری سازمانی نیست، بلکه اقدامی دلی است، ما کارهای در دست اقدام در قالب این تفاهم نامه را ذخیره عقبای خود و به نوعی ادای دین به آستان نورانی حضرت رضا علیه‌السلامً می‌دانیم.

رفع حادثه در خط انتقال آب شرب لوله مادر و آهنی شهر ماکو

ارومیه-مینا اصلانی-خبرنگاریادگار امروز :به گزارش روابط عمومی امور آبفای ماکو، با اخبار واصله از طرف همشهریان و با هماهنگی واحد امداد ۱۲۲ مبنی بر ترکیدگی لوله یا نشت آب در خط لوله اصلی پل قره کورپی ماکو که از جنس آهنی ۲۰۰ میلیمتری و قدیمی میباشد، با راهنماییهای مهندس یعقوب حسین نژاد، مدیر امور آبفای ماکو بالافاصله واحد روابط عمومی این امور با استفاده از کانالها و سایتهای خبری ضمن مطلع نمودن مشترکین اهالی بلوار رسالت، خیابان گلگشت و محله قره کورپی از وقوع حادثه، مشترکان محترم را به برداشت آب شرب در حد رفع ضروریات روزمره و صرفه جویی حداکثری در مصرف آب و شکیبا بودن تا رفع اتفاق پیش آمده دعوت نموده و اکیپ رفع اتفاقات این امور به صورت اورژانسی در محل حاضر شده و نسبت به ترمیم و رفع اتفاق حادث شده اقدام کردند.
مهندس حسین نژاد، مدیر امور آبفای ماکو در این رابطه افزود: این اتفاق در خط لوله اصلی واقع در روی پل قره کورپی ماکو که از اصلی ترین و پر ترددترین خیابانهای شهر میباشد حادث شده بود که با توجه به اینکه لوله موجود، آهنی و قدیمی بوده و در روی پل بتنی قرار گرفته است حادثه با تلاش و همت اکیپ امداد امور آبفای ماکو مرتفع گردید و خط انتقال مذکور دوباره وارد مدار بهره برداری شد.مهندس حسین نژاد علت حادثه پیش آمده در خط لوله مذکور را آهنی و قدیمی بودن لوله و وجود اتصالات زیاد بر روی لوله موجود در محل حادثه و ترکیدگی لوله در نتیجه ی فرسوده بودن آن اعلام کرد.
مهندس حسین نژاد افزود: این عملیات با همکاری کارشناسان اداره شبکه و واحد ایمنی امور آبفای ماکو و کارکنان زحمتکش این امور با بهره گیری از امکانات داخلی با موفقیت به اتمام رسید و در طول این عملیات که رفع حادثه نصف روز به طول انجامید آب شرب بلوار رسالت و خیابان گلگشت و محله قره کورپی با قطعی آب مواجه بود

رئیس سازمان برنامه و بودجه خبر داد؛

احداث ۱۰ هزار واحد مسکونی برای اقشار کم درآمد در خراسان رضوی

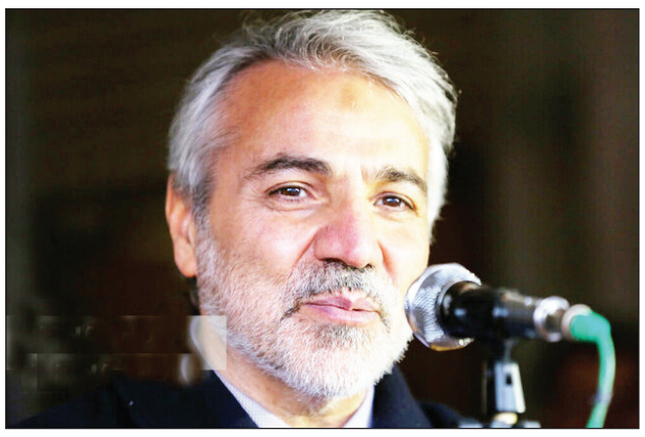

مشهد-خبرنگاریادگار امروز : معاون رئیس جمهور و رئیس سازمان برنامه و بودجه گفت: در سفر به خراسان رضوی ۱۰ هزار واحد مسکونی با همکاری بنیاد مسکن انقلاب اسلامی و کمیته امداد برای روستاییان به عنوان هدیه دولت به اقشار کم درآمد طی یک سال احداث می‌شود.
محمدباقر نوبخت در آیین «افتتاح همزمان ۲ هزار و ۲۵۰ واحد مسکونی بازسازی شده در سیل ۱۳۹۸ و اهدای ۲۲۲ هزارمین جلد سند روستایی استان خراسان رضوی» در روستای سیف‌آباد شهرستان بردسکن حضور یافت؛ وی در این مراسم عنوان کرد: در آغاز سال جاری خسارت‌های بسیاری ناشی از سیل به کشور وارد شد و ابنیه، خانه‌های مسکونی و مزارع و باغات بسیاری از کشاورزان دچار خساراتی شدند.
نوبخت گفت: اگرچه در بسیاری از کشورهای غربی و اروپایی که از آن‌ها به عنوان مهد آزادی صحبت می‌شود وقتی خسارتی به شهروندان وارد می‌گردد، رها می‌شوند اما در اینجا باید از بنیاد مسکن انقلاب اسلامی تقدیر و تشکر نمود که از همان ابتدا پس از سیل احداث خانه‌های جدید را بلافاصله آغاز کرد.رئیس سازمان برنامه و بودجه کشور اظهار کرد: اکنون که در دهمین ماه سال جاری شاهد اتمام ۲۲۵۰ واحد مسکونی در استان خراسان رضوی هستیم، هرچند خسارت‌های سیل ابعاد بسیار گسترده ملی داشت به طوری که استان خراسان رضوی و دیگر استان‌ها درگیر شدند.
وی ادامه داد: براساس گزارش‌های رسیده براثر سیلاب ۳۸ هزار میلیارد تومان طی چند روز و هفته ابتدای امسال خسارت وارد شد، اما نمی‌توان مردم را به حال خود گذاشت و باید وارد عمل می‌شدیم. در همین راستا براساس مصوبه دولت بخشی از اعتبارات مورد نیاز به صورت بلاعوض و بخشی دیگر به صورت تسهیلات کم سود در اختیار مردم قرار گرفت که تا کنون اعتبارات بلاعوض پرداخت گردیده و تسهیلات نیز متناسب با پیشرفت کار نیز پرداخت شده است.
نوبخت اظهار کرد: تا به امروز دولت ۳۹ هزار و ۵۰۰ میلیارد تومان علاوه بر پرداخت‌های بلاعوض و بازسازی خانه‌های خسارت دیده ناشی از سیل، برای زیرسازی و عمران و آبادانی کشور، بزرگراه‌ها و آزادراه‌ها سرمایه‌گذاری نموده است.معاون رئیس جمهور ادامه داد: ساخت ۱۳۲ کیلومتر خط آهن بین میانه و بستان‌آباد در مسیر استان‌های همدان، کرمانشاه، آذربایجان غربی، آذربایجان شرقی و گیلان از پروژه‌های زیرساختی بوده که با وجود تحریم‌های اقتصادی انجام شده است.
وی بیان کرد: یکی از دلایل آمدن من به این استان افتتاح مسکن برای روستاییان به خصوص آن‌هایی که توان مالی برای خانه سازی ندارند، بوده است که در این سفر علاوه بر اتمام واحدهای آسیب دیده ناشی از سیل ابتدای امسال، ۱۰ هزار واحد دیگر نیز هدیه دولت به مردم خوب و عزیز استان خراسان رضوی است که طی یک سال احداث می‌شود.
نوبخت گفت: براساس توافقی که با استاندار خراسان رضوی صورت گرفت، ۸ هزار واحد در روستاها برای افراد کم درآمد و خانواده‌هایی که نیاز به این واحدها دارند و دو هزار واحد در حاشیه شهر مشهد احداث خواهد شد.
وی عنوان کرد: این طرح یک ساله انجام می‌شود و در دی‌ماه سال آینده افتتاح خواهند شد که افتتاح این ۱۰ هزار واحد به صورت نمادین در روستای سیف‌آباد شهرستان بردسکن صورت می‌گیرد.

شناسایی ۴۲۵ قلم کالای غیر استاندارد در لرستان

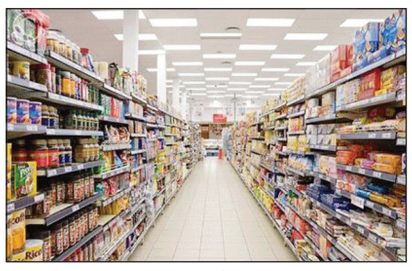

خرم آباد-مهری پهلوانی-خبرنگاریادگار امروز : مدیرکل استاندارد لرستان از شناسایی ۴۲۵ قلم کالای مغایر با استاندارد در سطح مراکز عرضه و توزیع این استان خبر داد.
به گزارش روابط عمومی اداره کل استاندارد لرستان، مرضیه قنبریان با اشاره به طرح نظارت بر اجرای هماهنگ استانداردهای اجباری در کشور (طرح طاها) که توسط ادارات کل استاندارد استان‌ها اجرا می‌شود، اظهار داشت: این طرح برای نظارت بر فرآورده‌ها و خدمات عرضه شده در بازار مصرف انجام می‌شود.
وی گفت: در ۹ ماهه سال جاری ۳۵۵۲ بازرسی از مراکز عرضه و توزیع کالا در سطح استان انجام گرفت که در این بازرسی‌ها تعداد ۴۲۵ قلم فرآورده مغایر با استاندارد شناسایی شد.مدیرکل استاندارد لرستان بیان کرد: هر ماه گزارش اقلام مغایر مشاهده شده در بازار استان، به استان‌های محل تولید جهت اقدام، ارسال می‌شود.
وی با تاکید بر اینکه یکی از اهداف طرح طاها ترویج فرهنگ استفاده از کالاهای استاندارد است، افزود: طرح طاها (طرح اجرای هماهنگ استاندارد) در راستای تأمین ایمنی و سلامت جامعه، اعتماد سازی و توجه عموم به علامت استاندارد ایران و جلوگیری از خرید و عرضه کالای بدون علامت استاندارد و با کیفیت پایین اجرا می‌شود و مردم می‌توانند با ارسال کد ۱۰ رقمی شماره پروانه استاندارد درج شده بر روی کالاها و فرآورده‌ها به سامانه پیامک ۱۰۰۰۱۵۱۷ از زمان اعتبار پروانه استان‌دارد و مشخصات دیگر کالا مطلع شوند.

راه اندازی پردیس‌های تولیدی در ٦ روستای قزوین

قزوین - خبرنگاریادگارامروز : معاون مدیرکل دفتر روستایی و امور شوراهای استانداری قزوین از راه‌اندازی پردیس‌های تولیدی بر اساس برنامه ششم توسعه کشور در شش روستای استان قزوین خبرداد. لباف معاون مدیرکل دفتر روستایی و امور شوراهای استانداری در جلسه راه اندازی و سرمایه گذاری در پردیس‌های تولیدی در روستای شاهین تپه از توابع بخش دشتابی گفت: این طرح بر اساس برنامه ششم توسعه کشور و به منظور حمایت از تولید و اشتغال در شش روستای استان اجرا می‌شود.فتحی زاده مدیر سرمایه‌گذاری سازمان مدیریت و برنامه ریزی استان هم در این جلسه گزارشی از نحوه اجرای این طرح در روستاهای استان ارائه کرد. اکبر رحمتی بخشدار دشتابی نیز در این جلسه با اشاره به ظرفیت‌های این بخش در زمینه کشاورزی و دامپروری گفت: در حال حاضر ۱۶ هزار و ۵۰۰ هکتار از اراضی بخش دشتابی زیر کشت محصولات کشاورزی است که از این میزان ۱۵ هزار هکتار آن به محصولات زراعی و ۱۵۰۰ هکتار آن به محصولات باغی اختصاص دارد.
بخشدار دشتابی ادامه داد: مهم‌ترین تولیدات بخش زراعی را گندم، جو، چغندر قند، ذرت و یونجه اعلام و اضافه کرد: بخش دشتابی در زمینه تولید یونجه دارای عملکرد کشوری است.رحمتی با بیان اینکه هم اکنون بیش از ۷۰ هزار رأس دام سبک و ۱۶ هزار رأس دام سنگین در این بخش نگهداری می‌شود، افزود: بخش دشتابی از حیث تولید شیر یکی از مناطق مهم استان است و شیر تولیدی دامداری‌های صنعتی و سنتی این بخش روزانه به بازارهای مصرف در مرکز استان و استان‌های همجوار ارسال می‌شود.

خبر

استاندار گیلان تاکید کرد؛

طلاق از آسیب‌های اجتماعی جدی در گیلان

گیلان - خبرنگاریادگارامروز :
گیلان استاندار گیلان گفت: بر اساس گزارش ثبت احوال مشخص است معضل طلاق در استان به عنوان یکی از آسیب‌های اجتماعی جدی مطرح است.
ارسلان زارع در جلسه ساماندهی ستاد جوانان استان گیلان که در سالن انصاری استانداری برگزار شد، اظهار کرد: استفاده از ظرفیت جوانان از سوی تمامی احکام حاکمیت و نظام مورد پذیرش و هدف است؛ رهبر معظم انقلاب در بیانیه گام دوم انقلاب به استفاده از ظرفیت جوانان تاکید دارند.
استاندار گیلان با اشاره به تاکیدات رئیس جمهور مبنی بر استفاده از ظرفیت جوانان و بانوان، افزود: این رویکرد علاوه بر اینکه موجب شتاب به امیدواری جوانان به آینده می‌شود، به عنوان مولفه تاثیرگذار زمینه توسعه استان و کشور را فراهم می‌کند.
وی ادامه داد: اگر دغدغه جوانان در اشتغال حل شود، ضمن تاثیرگذاری بر اقتصاد موجب تسهیل و شتاب در ازدواج جوانان می‌شود، چراکه ازدواج و اشتغال رابطه مستقیمی باهم دارند.
زارع با بیان اینکه اگرچه رشد طلاق کاهش یافته اما گیلان چهارمین استانی کشور در ثبت وقوع طلاق است ولی در ثبت ازدواج رتبه ۱۸ کشور را داریم، خاطرنشان کرد: باید ضمن بهره مندی از حمایت‌های دولت، با شناسایی آسیب‌ها گام موثرتری را در کاهش طلاق و افزایش اواج برداریم.

انهدام باند بین‌المللی صید و قاچاق پرندگان شکاری در سبزوار

مشهد-خبرنگاریادگار امروز:
مدیر کل حفاظت محیط زیست خراسان رضوی از دستگیری اعضای باند بین‌المللی صید و قاچاق پرندگان شکاری در سبزوار خبر داد.
تورج همتی گفت: در پی بازرسی ماموران انتظامی سبزوار از ۲ خودرو نیسان پیکاپ و سواری پژو پارس، ۶ بهله پرنده شکاری ارزشمند از این خودروها کشف و ۶ نفر از اعضای باند صید و قاچاق پرندگان شکاری که سه نفر آنان تبعه یکی از کشورهای حاشیه خلیج فارس بودند دستگیر شدند.
وی افزود: خودروهای مزبور توقیف و افراد دستگیر شده به پلیس امنیت اطلاعات سبزوار معرفی شدند و پرندگان کشف شده نیز تحویل اداره حفاظت محیط زیست این شهرستان شدند.
همتی با بیان اینکه متخلفان هیچگونه مجوزی برای نگهداری و حمل پرندگان نداشتند ادامه داد: به استناد تبصره ۲ ماده ۱۳ قانون شکار و صید، مبادرت به زنده‌گیری، شکار، خرید و فروش، حمل و نگهداری پرندگان شکاری علاوه بر محکومیت، مجازات حبس و جزای نقدی در پی دارد.
مدیرکل حفاظت محیط زیست خراسان رضوی گفت: افراد یاد شده ۱۲ میلیارد ریال به محیط زیست خسارت وارد کردند.
وی افزود: قاچاقچیان بین‌المللی جانوران وحشی پس از زنده‌گیری دلیجه، بحری، بالابان و شاهین که از بازها و پرندگان حفاظت شده و در معرض خطر انقراض هستند، آنها را با قیمت‌های بسیار گزاف از طریق مرزهای آبی جنوب کشور به کشورهای حاشیه خلیج فارس قاچاق می‌کنند که در این راستا تاکنون اعضای چند باند صید و قاچاق این پرندگان ارزشمند در استان خراسان رضوی دستگیر و به مراجع قضایی معرفی شده‌اند.

کشف بیش از ۵ هزار و ۹۰۰ عدد قرص روانگردان در کرمانشاه

کرمانشاه-فریده محمدی-خبرنگاریادگار امروز:
فرمانده انتظامی شهرستان کرمانشاه از کشف بیش از ۵۹۰۰ عدد قرص روانگردان در این استان خبر داد.
سرهنگ حسین براری اظهار داشت: با تلاش مأموران ۵ هزار و ۹۱۰ عدد حبه قرص روان‌گردان کشف شد.
وی افزود: این مقدار قرص روان‌گردان در پی اجرای طرح پاکسازی معابر عمومی و در محدوده میدان آزادی کرمانشاه کشف شد.
فرمانده انتظامی شهرستان کرمانشاه با بیان اینکه از دیگر اقدامات صورت گرفته، کشف ۱۴ عدد شربت متادون و یک عدد سرنگ بود، تصریح کرد: تلاش برای شناسایی عامل یا عاملان فروش ادامه دارد.

در دومین جلسه شورای معاونین اداره کل اوقاف استان تاکید شد؛

ضرورت پیگیری انتخاب امین برای موقوفات آذربایجان غربی

ارومیه-مینا اصلانی-خبرنگاریادگار امروز :
به گزارش روابط عمومی اداره کل اوقاف و امور خیریه آذربایجان غربی ،دومین جلسه شورای معاونین در دفتر مدیر کل اوقاف استان برگزار شد .
در ابتدای این جلسه که با حضور معاونین و روسای ستادی اداره کل اوقاف و امور خیریه استان برگزارشد، منویات ریاست سازمان در خصوص پیگیری جدی و مستمر انتخاب امین موقوفات مورد تاکید قرار گرفت .
بررسی عملکرد ادارات اوقاف و امور خیریه شهرستان های تابعه طی ۹ ماهه سپری شده از ابتدای سال ، میزان عواید موقوفات و بقاع متبرکه ، عوامل موثر و موانع موجود در مسیر اخذ اجاره موضوعات دیگر مورد بحث این جلسه بود .همچنین در این جلسه بر پیگیری ویژه ، تحقق الویت های ابلاغی سازمان در سال ۹۸ ، بررسی وضعیت عواید موقوفات و رقبات و نیز پیگیری عدم تحقق عواید موقوفات و بقاع متبرکه مطابق برنامه ابلاغی در برخی از شهرستان تاکید شد .در پایان جلسه مقرر گردید ضمن بررسی عملکرد دفاتر نمایندگی اوقاف و امور خیریه شهرستان ها تابعه ،ظرف یک هفته آتی کارگروهی ویژه در راستای حمایت از برنامه های معاونت حقوقی ثیتی با محوریت جبران عقب ماندگی تمدید اسناد اجاره منقضی شده تشکیل گردد

روزنامه صبح ایران
یادگار امروز
روزنامه اقتصادی - اجتماعی

● روزنامه اجتماعی ـ اقتصادی
● صاحب‌امتیاز و مدیر مسئول: حسن نجف وند
● سردبیر: زیر نظر شورای سیاست گذاری
● مدیر هنری: فاطمه بازگیر
● نشانی دفتر تهران: خیابان جمهوری خیابان دانشگاه - کوچه ماستری فراهانی پلاک ٦ طبقه اول
● تلفن دفتر تهران : ٦٦٩٧٣٦٧٨ - ٦٦٤٦١٧٧٠ - ٠٢١
● نشانی دفتر خرم آباد: خیابان علوی- کوچه شهید شاهرخی- پلاک ۹ مجتمع مطبوعاتی
● تلفن خرم آباد: ۳۳٤۰۵۱۰۹ ـ ۰٦٦ نمابر: ۳۳٤۳۸٦۲۰ ـ ۰٦٦
● چاپ: کار و کارگر ۰۲۱٦٦۸۱۷۳۱۷
● دوشنبه ۹ دی ماه ۱۳۹۸ ● ۳جمادی الاول ۱۴۴۱ ● سال چهارم ● شماره ۳۱۸

«منشور اخلاقی»
پایبندی به اصول دینی، توجه به واقعیت های عینی، احترام به استقلال و حاکمیت ملی، پاسداشت ارزشهای انسانی، دفاع از آزادی قلم، انتشار دقیق وبدون سانسور اخبار ؛دوری از رانت و فساد، رعایت حقوق شهروندی، خود داری از تهمت و افتراء و فعالیت های رسانه ای بصورت حرفه ای
از اهداف این رسانه است

تولید پره های توربین بادی استاندارد با دستگاه شبیه ساز باد ایرانی

محققان کشور دستگاه شبیه ساز حرکت نوسانی ترکیبی پره ها را برای آزمون تونل باد ساخته اند که با آن توربین های باد استاندارد به تولید می رسند.
عباس دلیری رضاقلی قشلاقی برگزیده بیست و یکمین جشنواره جوان خوارزمی، دانشجوی دکتری مهندسی هوافضا و مجری طرح «دستگاه شبیه ساز حرکت نوسانی ترکیبی پره ها برای آزمون تونل باد» در گفتگو با خبرنگار مهر اظهار کرد: یکی از منابع در دسترس انرژی تجدیدپذیر در کشور، باد است که در حال حاضر تنها درصد کمی از تولید برق کشور از منابع تجدیدپذیر صورت می گیرد.
وی افزود: یکی از ملزومات اساسی برای دستیابی به فناوری بومی طراحی و ساخت توربین‌های بادی فراهم آوردن بسترهای تحقیقاتی و آزمایشگاهی برای مطالعه و اندازه گیری عملکرد آنهاست.

دلیری خاطر نشان کرد: به دلیل پیچیدگی مسائل سازه‌ای و آئرودینامیکی مرتبط با پره توربین‌های بادی، همواره مطالعات تونل باد در کنار شبیه سازی

های رایانه‌ای امری ضروری و اجتناب ناپذیر است.
وی با بیان اینکه پره توربین‌های بادی در طی چرخش توربین به دلیل عوامل متعدد حرکات آئرودینامیکی و سازه‌ای پیچیده‌ای را تجربه می‌کند، بیان کرد: یکی از راه‌های اندازه گیری، نصب حسگرها روی پره واقعی و اندازه گیری حین چرخش است که ایرادات متعددی دارد.
به گفته وی در حال حاضر به منظور دستیابی به یک بستر تحقیقاتی مطلوب برای اندازه گیری مشخصات آئرودینامیکی و آئروالاستیک پره توربین باد و همچنین رفع نواقص رویکردهای پیشین از جمله امکان شبیه سازی حرکت واقعی پره، یک سامانه شبیه سازی حرکت ترکیبی پره توربین باد را طراحی کردیم.
وی تاکید کرد: آزمایشات گسترده‌ای برای نمونه مقیاس شده از پره یک توربین بادمحور افقی در تونل باد صورت پذیرفته است. این سامانه دارای دو محور پیچشی و انتقالی است که زاویه حمله میانگین مدل، دامنه و فرکانس نوسانات هر محور و اختلاف فاز محورها نسبت به یکدیگر با استفاده از مکانیزم‌های مکانیکی و یک بخش کنترلی دقیق به صور خودکار و به دقت تنظیم می‌شود.
این محقق با بیان اینکه سایر کاربردهای این دستگاه شامل آیرودینامیک پره بالگرد، ریز پرنده‌ها و مولدهای انرژی باد فلپینگ می‌شود، خاطر نشان کرد: دستگاه شبیه سازی حرکات نوسانی پره های توربین‌های باد برای تست تونل باد استفاده می‌شود.

وی با تاکید بر اینکه در حال حاضر این دستگاه در اختیار یکی از مراکز تحقیقاتی قرار گرفته است، بیان کرد: با استفاده از این دستگاه، بهینه سازی پره ها رخ می‌دهد تا انرژی کمتری به هنگام استفاده مصرف کنند و در مقابل آن کارآمدی توربین‌های بادی افزایش می‌یابد.
به گفته برگزیده جشنواره جوان خوارزمی، تاکنون نمونه ایرانی و خارجی دستگاه در کشور وجود نداشته و می‌تواند زیرساخت تحقیقاتی برای بهینه سازی پره های توربین‌های بادی باشد.
این طرح که با همکاری محمد بدر گل تپه به نتیجه رسیده در گروه مکانیک رتبه اول پژوهش‌های کاربردی بیست و یکمین جشنواره جوان خوارزمی را کسب کرد.

پیام های واتس اپ پس از فرا رسیدن تاریخ انقضا پاک می شوند

واتس اپ مشغول آزمایش ویژگی جدیدی است که مدت زمان انقضا برای پیام های ارسالی را در چت های گروهی تعیین می کند. در این ویژگی پس از تمام شدن مدت زمان انقضا، پیام مشخص شده از گروه حذف می شود.

پیام رسان واتس اپ ویژگی جدیدی را به نسخه بتای خود افزوده است. قبلا شایعه شده بود این شبکه اجتماعی مشغول آزمایش قابلیت «ناپدیدشدن پیام ها» است اما تاکنون اثری از آن دیده نشده است.
اکنون قرار است این قابلیت به آخرین نسخه بتای پیامرسان اضافه شود. آخرین نسخه بتای اپلیکیشن واتس اپ برای اندروید، ۲.۱۹.۲۷۵ نام دارد و قابلیت ناپدیدشدن پیام ها برای چت های گروهی را دارد.
این قابلیت «حذف پیام» نام گرفته و به وسیله آن کاربر می تواند مدت زمان انقضا برای پیام ها را تعیین کند. پس از اتمام این مهلت، پیام های مشخص شده، حذف می شوند. مدت زمان انقضا مختلف و شامل یک روز، یک هفته، یک ماه و یا حتی یک سال است.
طبق گزارش های موجود هدف از ارائه این ویژگی جلوگیری از اشغال حافظه موبایل است.
در حال حاضر گروه های واتس اپی ۲۵۶ نفر ظرفیت دارند. بنابراین چنین ویژگی در بلند مدت بسیار کارآمد است.

توسعه فناوری‌های حوزه هوش مصنوعی و بلاک‌چین

مهدی محمدی دبیر ستاد توسعه فناوری‌های اقتصاد دیجیتال و هوشمندسازی معاونت علمی گفت: یکی از مهم‌ترین اولویت‌های ما توسعه فناوری‌های حوزه هوش مصنوعی است.
محمدی درباره اولویت‌های کاری ستاد توسعه فناوری‌های اقتصاد دیجیتال و هوشمندسازی معاونت علمی و فناوری ریاست جمهوری در آینده، بیان کرد: در تلاش هستیم که با تمرکز بر روی فناوری‌های نوظهور به حوزه هوش مصنوعی و بلاک‌چین بپردازیم.
به گفته دبیرستاد توسعه فناوری‌های اقتصاد دیجیتال و هوشمندسازی معاونت علمی ریاست جمهوری، بیشتر برنامه‌های تدوین شده ستاد حمایت از حوزه‌های هوش مصنوعی، اینترنت اشیا، بلاک‌چین و فناوری‌های مجازی‌سازی است.
دبیرستاد توسعه فناوری‌های اقتصاد دیجیتال و هوشمندسازی معاونت علمی ریاست جمهوری در ادامه تاکید کرد: یکی از اقدامات مهم ما در این مدت تعریف و تدوین برنامه مدون برای ستاد بود که در این برنامه، اقدامات و اولویت‌های کاری ستاد تا سه سال آینده را ترسیم کرده‌ایم. ستاد توسعه فناوری‌های اقتصاد دیجیتال و هوشمندسازی معاونت علمی ریاست جمهوری با هدف توسعه فناوری‌های نوظهور و تحول‌آفرین در بخش دیجیتال و هوشمندسازی و حمایت از نوآوران و کارآفرینان دانش‌بنیان شکل گرفته است. این ستاد در تلاش است تا با استفاده از ابزارهای نوین فناوری اطلاعات و ارتباطات در این عرصه گام‌های جدی برداشته شود.

پژوهشگران ایران با جیب خالی رتبه کسب می کنند

دکتر شاهین آخوندزاده قائم مقام معاونت تحقیقات و فناوری وزارت بهداشت گفت: پژوهشگران کشور با جیب خالی رتبه اول منطقه را در تولید علم و استنادات علمی کسب کرده اند.
آخوندزاده افزود: سیاستمداران تا به حال آنچنان که باید از پژوهش و محققان حمایت نکرده اند اما در مورد رتبه های پژوهشگران پُز اش را می دهند.
وی افزود: توان پژوهشگران هر ساله کاهش می یابد و با توجه به کاهش قدرت پول ملی هم پژوهشگران در مقایسه با کشورهای همسایه دست بسته تر می شوند.
قائم مقام معاونت تحقیقات و فناوری وزارت بهداشت درباره بودجه پژوهشی یادآور شد: در سال گذشته بودجه تنها ۶۵ درصد تخصیص یافت که این تخصیص نیز به دلیل نامنظم بودن و متغیر بودن کمک چندانی به بخش پژوهشی نمی کند.
وی درباره سئوال برخی از پژوهشگران در زمینه حمایت از دوره های پسادکتری در علوم پزشکی و اقدامات وزارت بهداشت در این زمینه گفت: به دلیل اینکه افراد در وزارت بهداشت پس از تحصیل در دوره دکتری تخصصی (Ph.D) دارای تعهد خدمت هستند مشکل است که مستقیم به پسادکتری برود.
آخوندزاده از قول وزیر بهداشت برای رفع مشکل تعهد فارغ التحصیلان دکتری تخصصی خبر داد و گفت: ما قول اش را از وزیر بهداشت گرفته ایم که اگر جایی به فرد نیاز نداشت این تعهدات پس از ۶ ماه از میان برود و افراد در صنعت یا پسادکتری تعهدات خود را بگذرانند. در واقع تا زمانی که منع قانونی وجود دارد امکان توسعه پسادکتری در علوم پزشکی محدود است.
وی درباره اثرات آپارتاید علمی در حوزه تحقیقات پژوهشگران ایرانی گفت: متاسفانه دچار آپارتاید علمی هستیم و تا نام ایران را در میان پژوهش و مقاله می بینند برخورد می کنند. در حال حاضر بخشی از پژوهشگران ما ادیتور مجلات علمی خارجی هستند و به دلیل ایرانی بودن نمی توانند دستمزد ادیتور خود را دریافت کنند.قائم مقام معاونت تحقیقات و فناوری وزارت بهداشت خاطرنشان کرد: برخی مواقع دیده شده که بلافاصله پس از سابمیت Submit مقاله در یک مجله خارجی، تنها در عرض ۱۵ دقیقه مقاله را رد می کنند. این موضوع کاملا مشخص است که به ایرانی بودن مرتبط است نه محتوای علمی مقاله.
وی یادآور شد: با وجود همه این نامهری ها پژوهشگران ایرانی تمام تلاش خود را برای به ثمر رساندن تحقیقات خود به کار می گیرند.
آخوندزاده اضافه کرد: باید مراقب باشیم علاوه بر تحریم خارجی، نامهربانی های داخلی نیز پژوهش را آزار ندهد. بسیاری از افرادی که به عنوان برگزیده جشنواره رازی انتخاب شده اند در حوزه بالینی حتی مطب خصوصی نداشته اند و یا رشته هایی که به فناوری ختم شده با همکاری بهترین جراحان بوده است.

اخبار

تدابیر طب سنتی در فصل زمستان

اقبال بخش خصوصی به صنعت آزمایشگاهی افزایش یافت
مدیر شبکه آزمایشگاهی فناوری‌های راهبردی معاونت علمی و فناوری با اشاره به افزایش حضور بخش خصوصی در شبکه آزمایشگاهی گفت: امروز سهم بخش خصوصی در این بخش افزایش قابل توجهی یافته است.شبکه آزمایشگاهی فناوری‌های راهبردی معاونت علمی و فناوری ریاست جمهوری از ابتدا فعالیت خود را با عضوگیری از مراکز و سازمان‌های دولتی آغاز کرد و در طی این سال‌ها توانست تعداد اعضای خود را افزایش دهد.
رضا اسدی‌فرد مدیر شبکه آزمایشگاهی فناوری‌های راهبردی معاونت علمی و فناوری ریاست جمهوری با بیان اینکه حضور بخش خصوصی در شبکه یکی از اتفاقات خوب چند سال اخیر در حوزه آزمایشگاهی است، بیان کرد: این موضوع نشان دهنده عملکرد رو به رشد شرکت‌ها و آزمایشگاه‌های خصوصی است. به گفته اسدی‌فرد، این‌کار می‌تواند حوزه آزمایشگاهی کشور را توسعه دهد. به همین دلیل تلاش می‌کنیم حضور بخش خصوصی در این حوزه را پررنگ‌تر کنیم.وی افزود: تا کنون بیش از ۵۵۰ مجموعه آزمایشگاهی عضو شبکه شده‌اند که بیش از ۱۲ هزار دستگاه خود را در شبکه آزمایشگاهی فناوری های راهبردی به اشتراک گذاشته‌اند. این آزمایشگاه‌ها در حال حاضر نزدیک به ۵۲ هزار آزمون ارائه می‌کنند که در طول یک سال گذشته، دو میلیون و دویست‌هزار خدمت توسط این مراکز ارایه شده است. این خدمات به طیف وسیعی از مشتریان از بخش دانشگاهی و صنعت ارائه شده است.

یک شرکت دانش بنیان گواهینامه راهکارهای نوین درمان زخم دریافت کرد

گواهینامه «ارائه راهکارهای نوین درمان زخم در غرب آسیا» به یک شرکت دانش بنیان اعطا شد.یک شرکت دانش بنیان تولید کننده پانسمانهای نوین ترمیم زخم، بند آورنده های خونریزی و محلولهای ضدعفونی کننده بر پایه تکنولوژی نانوکلوئید نقره که دارای مجوز وزارت بهداشت، درمان و آموزش پزشکی و گواهی نامه (نشان کیفیت اروپا) و ISO ۱۳۴۸۵ بوده برای دومین سال متوالی از سوی مجموعه GHP (Global Health & Pharma) به عنوان Leading providers of wound care solution-Western Asia انتخاب و موفق به دریافت جایزه «Technology Award ۲۰۱۹» شده است.
این شرکت دارای ۵ ثبت اختراع بین المللی از کشورهای انگلستان، آلمان، فرانسه، دانمارک و ایرلند و ۲۲ ثبت اختراع ملی است. پانسمانهای بیواکتیو بر پایه جدیدترین دستاوردهای علم پزشکی، اصول کاربردی و عملی ترمیم زخم به روش مرطوب، در این شرکت طراحی و تولید شده اند. این پانسمان ها از مواد طبیعی تهیه شده اند در بهبود محدوده وسیعی از زخم ها کاربرد دارند.محصول این شرکت در مقایسه با پانسمانهای مرسوم و سنتی به شکل وسیعی در مطالعات بالینی ارزیابی و اثبات شده و مقالات علمی متعدد حاصل از این مطالعات در ژورنالهای معتبر بین المللی مانند Fibers & Polymers، Wound Care، JSM Encyclopedia of Biomedical، Foot & Ankle Polymers & Polymeric Biomaterials به چاپ رسیده اند.در اصل این شرکت گواهی نامه «ارائه راهکارهای نوین درمان زخم در غرب آسیا» را دریافت کرده است.
مجموعه GHP واقع در کشور انگلستان در راستای به اشتراک گذاری نوآوری های علمی بین المللی در حوزه علوم پزشکی و زیستی فعالیت می کند و همه ساله به شرکتهای پیشرو در زمینه نوآوری جایزه فناوری سال را اهدا می کند.

پروتون درمانی جایگزین اشعه درمانی می‌شود

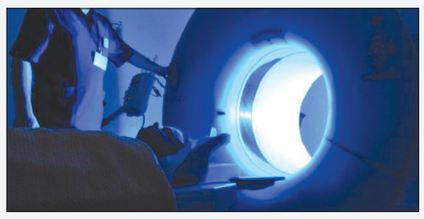

در حال حاضر برای درمان سرطان از روش‌های اشعه درمانی مختلفی در کنار شیمی درمانی استفاده می‌شود، به منظور مقابله با عوارض جانبی این روش در آینده از پروتون درمانی استفاده خواهد شد.
نتایج یک بررسی جدید نشان می‌دهد پروتون درمانی در کنار شیمی درمانی می‌تواند اثرات جانبی آزاردهنده مقابله با سرطان را کاهش دهد و همین طور نتایج بهتری را به همراه آورد.بررسی‌های محققان دانشگاه واشنگتن نشان می‌دهد، بیماران سرطانی که به طور آزمایشی از روش پروتون درمانی استفاده کرده‌اند، با عوارض جانبی کمتری مواجه شده‌اند و مدت زمان کمتری را در بیمارستان سپری کرده‌اند. این کار هزینه‌های درمانی را نیز کاهش داده و کیفیت زندگی بیماران سرطانی را ارتقا می بخشد.
از جمله مزایای پروتون درمانی در کنار شیمی درمانی می‌توان به کاهش دشواری بلعیدن غذا و کمتر شدن حالت تهوع و اسهال اشاره کرد. محققان امیدوارند با تکمیل آزمایش‌های خود بر روی این روش درمانی بتوانند در آینده از آن به طور گسترده استفاده کنند.
پروتون‌ها ذرات الکترومغناطیسی هستند که فاقد جرم هستند و از همین رو می‌توانند به راحتی در درون بدن حرکت کرده و بدون ایجاد آسیب جدی از بافت‌های مختلف عبور کنند. این ذرات عموماً دارای بار مثبت هستند و لذا بعد از رسیدن به هدف متوقف شده و مشکلات جانبی ایجاد نمی‌کنند.

ربات بندانگشتی هر چیزی را هوشمند می‌کند

این روزها تولید محصولات هوشمند پدیده شگفت انگیزی نیست، اما تولید ابزاری که بتواند محصولات عادی و غیرهوشمند را باهوش کند، تحولی عمده محسوب می‌شود.به تازگی یک ربات بندانگشتی به نام فینگر بات تولید شده که همان طور که از نام آن مشخص است، می‌تواند به هر ابزاری متصل شده و آن را هوشمند کند.
این ربات قابلیت روشن و خاموش کردن از راه دور و نیز افزودن برخی امکانات کنترلی را با خود به همراه می‌آورد. فینگربات که توسط شرکت استرالیایی اداپراکس تولید شده، یک جعبه کوچک است که می‌توان آن را به وسایل الکترونیک مختلف چسباند. البته فینگربات باید در کنار دکمه روشن و خاموش وسایل مختلف قرار بگیرد و به آنها متصل شود.
با این کار دیگر برای روشن و خاموش کردن دستگاه‌های برقی نیاز به حرکت به سمت آنها و استفاده از دکمه روشن و خاموش نیست و این کار از راه دور انجام می‌شود.همراه با این ربات یک اپلیکیشن تلفن همراه نیز عرضه شده که نه تنها فعال کردن آن را ممکن می‌کند، بلکه دریافت دستورات صوتی را از طریق آن ممکن می‌کند. فینگربات فعلاً با دستیار صوتی سیری سازگاری دارد.این دستگاه از طریق فناوری بلوتوث کار می‌کند و لذا حداکثر برد آن به ۵۰ متر می‌رسد. برای افزایش برد فینگربات باید آن را به اینترنت متصل کنید. فینگر بات با دستیارهای صوتی اسیستنت گوگل و الکسا هم سازگار می‌شود. می‌توان این ربات را به گونه‌ای برنامه ریزی کرد که یک دستگاه گرمایشی را زمانی که دما به میزان مشخصی کاهش یابد روشن کند. ربات یادشده مجهز به باتری است که تا شش ماه بدون نیاز به شارژ کار می‌کند.

درمان سرطان مغز با بازسازی تومور در مغزهای کوچک آزمایشگاهی

گلیوبلاستوما یکی از مرگبارترین انواع سرطان مغز است که درمان آن بسیار دشوار است، اما محققان روش جدیدی را برای این کار ابداع کرده اند.پژوهشگران دانشگاه پنسیلوانیا رویکرد جدیدی را برای درمان سرطان مغز در پیش گرفته‌اند که در قالب آن ریزارگان های مغز در شرایط آزمایشگاهی بازسازی شده و تومور خود بیمار بر روی این ریزارگان ها شبیه سازی می‌شود تا مؤثرترین روش درمانی برای مقابله با سرطان شناسایی شود.
در قالب این روش درمانی در عمل یک مغز کوچک در داخل آزمایشگاه با استفاده از سلول‌های بنیادی بدن هر فرد بازتولید می‌شود. مغز یادشده می‌تواند از کارکردهای اصلی مغز تقلید کند. همچنین می‌توان روش‌های گوناگون درمانی را بر روی این مغز آزمایشگاهی آزمایش کرد تا مشخص شود کدامیک کارآیی بیشتری دارند. با این کار بیماران از عوارض جانبی روش‌های درمانی گوناگون و خسته کننده نجات می‌یابند.باید توجه داشت که واکنش بدن افراد مختلف سرطانی در برابر روش‌های درمانی یکسان کاملاً متفاوت است و لذا با ابداع این روش می‌توان واکنش‌های یادشده را از قبل شبیه سازی و شناسایی کرد و سپس در مورد نحوه اعمال آنها تصمیم گرفت. روش تازه را می‌توان بعد از عمل جراحی برای پاکسازی تومور نیز به کار گرفت تا بهترین روش‌های شیمی درمانی و اشعه درمانی در مورد هر شخص شناسایی شده و مورد استفاده قرار بگیرد.
محققان می‌گویند هم اکنون بر همین مبنا در حال بررسی واکنش ریزارگان های مختلف مغزهای آلوده به تومورهای سرطانی به روش‌های درمانی هستند تا بتوانند آنها را دسته بندی و طبقه بندی کنند.

نانوپودر کربنات کلسیم با کاربرد در صنایع دارویی تولید شد

محققان موفق به تولید پودر نانوذرات کربنات کلسیم ایرانی با کیفیتی مطابق با استاندارد جهانی شدند.
یکی از شرکت‌های نانویی، بعد از تولید آزمایشی پودر نانوذرات کربنات کلسیم، در حال راه‌اندازی دو خط تولید برای تولید انبوه این نانوپودر مطابق با استانداردهای جهانی است تا بتواند این محصول را به خارج از کشور صادر کند.
این شرکت که به تازگی گواهی نانومقیاس پودر نانو ذرات کربنات کلسیم خود را دریافت کرده است، دو خط تولید به ظرفیت ۲۰ هزار تن در سال را در دست راه‌اندازی دارد. این شرکت تولید آزمایشی این محصول را با موفقیت انجام داده است.
اصغر معماری فرد، از مدیران این شرکت گفت: ۸۵ درصد از مراحل نصب و راه‌اندازی این خط تولید به پایان رسیده و پیش‌بینی می‌شود به زودی این دو خط تولید به بهره‌برداری برسد. هدف اصلی ما صادرات است چرا که این محصول مزیت رقابتی در بازارهای جهانی را داراست.
معماری‌فرد دلیل ایجاد دو خط تولید به صورت همزمان برای تولید انبوه پودر نانوذرات کربنات کلسی را بازار وسیع این ماده در کشور عنوان کرد و افزود: در حال حاضر بازار به شدت به این ماده نیاز دارد، صنایع مختلفی نظیر پلاستیک، لاستیک، دارو، مواد غذایی، پتروشیمی، آب، کشاورزی و بهداشت از این ماده مصرف می‌کنند. بررسی‌ها نشان می‌دهد که این نانوذرات در حال حاضر به صورت وارداتی تامین می‌شود. حجم نیاز کشورهایی که هم‌تراز ایران هستند به صورت سرانه نیم‌کیلو برای هر نفر است بنابراین در ایران نیز مصرف این ماده با حجم بالایی انجام می شود. برای پاسخ به این نیاز، اقدام به راه‌اندازی دو خط تولید کردیم.
وی عنوان کرد: ۸۵ درصد از ماشین‌آلات این خط تولید از تجهیزات ایرانی بوده و ۱۵ درصد نیز از خارج از کشور وارد شده است. هدف‌گذاری ما در این پروژه صادرات است و دلیل این امر آن است که این محصول مزیت‌های رقابتی در بازار خارج از کشور دارد. مزیت اول ما فراوانی ماده اولیه برای تولید این محصول در ایران است در حالی که در اروپا محدودیت‌های مواد اولیه وجود دارد. مزیت دوم کیفیت بالا در سطح استانداردهای بین‌المللی است. علاوه‌براین قیمت نانوپودر کربنات کلسیم ایرانی نسبت به نمونه‌های خارجی بسیار ارزان‌تر است.
وی از وجود کانال‌های ارتباطی با شرکت‌های اروپایی برای صادرات این محصول خبر داد و گفت: سابقه تعامل با شرکت‌های اروپا برای فروش مواد شیمیایی مختلفی را داریم بنابراین برای فروش و بازاریابی کار سختی در پیش نیست و از اعتبار موجود می‌توان استفاده کرد.
وی افزود: نانوپودر کربنات کلسیم به عنوان افزودنی یا پرکننده در محصولات مختلف قابل استفاده است. این ماده می‌تواند جایگزین برخی مواد فعلی شده و در نهایت عملکرد محصول نهایی را ارتقاء دهد.