روزنامه صبح ایران

یادگار امروز

روزنامه اقتصادی - اجتماعی

● دوشنبه ۲ دی ماه ۱۳۹۸ ● ۲۶ ربیع الثانی ۱۴۴۱ ● سال چهارم ● شماره ۳۱۲ ● قیمت ۲۰۰۰ تومان

● 23 Des 2019 ● yadegar_emrooz@yahoo.com ● yadegaremroz.ir

دولت روحانی غلبه مردم‌گرایی بر عوام‌گرایی

صفحه ۲

برخی مسئولان در برابر قانون مبارزه با فساد مقاومت می‌کنند

صفحه ۲

FATF ابتکار مهم جهانی برای مبارزه با پولشویی است

صفحه ۲

اصلاح دیرکردهای چندصد دلاری به نفع تاجران ایرانی

صفحه ۴

تکرار تجربه مسکن مهر در طرح جدید مسکنی

صفحه ۴

حوادث رانندگی در کشور سالانه بیش از ۱۷ هزار قربانی می‌گیرد

صفحه ۶

چالش‌های بیمه‌ای بیماران خاص

صفحه ۳

نگاه روز

مردم با تورم چه می‌کنند

محمود مزینانی/پژوهشگر اقتصادی

تورم سخن روز مردم ماست، از آن می شنوند و چندان از آن نمی‌دانند هر چند شاهد آثار سیاسی و اجتماعی آن هستند؛ هر روز پول بیشتری پرداخت می‌کنند و مانده حساب بانکی آن‌ها برای تعیین ارزش و ذخیره آن قابل اعتماد نیست؛ جامعه ایرانی خارج از محیط‌های علمی؛ آن دسته از مردم که دور از مفاهیم و متغیرهای اقتصادی، مبتنی بر مهارت‌ها و شناخت محیطی و تجربی خود، برنامه‌ریزی اقتصاد شخصی خود را انجام می‌دهند، درک عمیقی از تورم ندارند و هم راستا با فشارهای تورمی و تغییرات پیرامونی، که عموماً ریشه در شنیده‌ها دارد، تصمیم می‌گیرند و در این تلاطم، هر روز التهابش بیشتر و فروشدن و درماندنش بیشتر می‌شود؛ راهی برایشان نیست و مختصر یخی که دارند در حرارت تورم در حال ذوب شدن است، مأیوس، سرخورده و ترسیده، در حیرانی فرورفته و در بیابان بی‌آب و علف که تا چشم کار می‌کند نشانی از تصمیم درست و موثر نیست، نشسته اند.تورم می‌تواند معنی کار را از بین ببرد و سعی و کوشش افراد جامعه برای ایجاد تفاوت از مسیر سعی و تلاش را متوجه مسیرهای پرهزینه واسطه‌گری‌ها سوق دهد؛ پیوند سرنوشت انسان‌ها، باوری است که تصور آن در افقی بلندتر باید جستجو شود. واقعیت این است که می‌پنداریم با تردستی‌ها و حیله‌های واسطه‌گری می‌توانیم از گرداب مکنده به اعماق فلاکت رهایی داشته باشیم. هر چند این قبیل دست و پا زدن‌ها هم به تعویق انداختن سرنوشتی است که دچار آن خواهیم شد.این روزها تورم سیستم پیچیده و لاینحلی برای دولت شده است؛ از قرار، دولت‌های ما از پس این مهم بر نیامده و نمی‌آیند و صنعت تورم شکل گرفته است؛ این صنعت حوزه کسب و کاری است که در آن بر مبنای تغییرات قیمتی و انتظاری از قیمت‌ها، افراد به دنبال سود و صرفه‌های اقتصادی هستند.بسیاری از بنگاه‌های اقتصادی که نقدینگی دارند غافل از تأثیرات مخرب وارد شدن به عرصه تورم، در پی‌پول جارو کردن در نوسانات هستند ؛ تغییر پرتفوی دارایی‌ها معمولاً جزء رفتار اقتصادی قابل تصوری است که شرکت‌ها وابسته به تغییرات قیمت محصولات و تحولات جهانی در آن، دارایی‌های ارزی خود را به فلزات رنگی تبدیل می‌نمایند یا برعکس.اما سوال اینجاست که در اقتصادی که دچار تورم مزمن و مشکلات ساختاری است کدام یک از آموزه‌های مالی و اقتصادی می‌تواند مشکل یک شهروند را حل‌وفصل کند.از نظر برخی از همشهریان رکود زمانی است که تغییری در قیمت‌ها گزارش نمی‌شود، بازار خوابیده است و برعکس، در زمان صعود قیمت‌ها و یا فریختن قیمت‌ها دست و پازدن ناگهانی در خانواده‌ها بالا می‌گیرد و اپلیکیشن‌های قیمت سکه و ارز و سهام پهنای باند را اشغال می‌کنند. به باور نویسنده، دانش و هوش مالی مفید است، اما رونق برخی دوره‌ها در فضای فعلی اقتصاد ایران و برای جامعه‌ای که نمی‌تواند متغیرهای کلان و تأثیرگذار اقتصادی را پیش‌بینی و برآورد کند با تردید مواجه است؛ قرار نیست سنگی بر گور این قبیل فعالیت‌ها گذاشته شود اما روشنگری کردن ارباب رسانه، نظارت اجتماعی و هوشیاری علاقمندان ضروری است، این دوره‌ها برای متولیان و مسئولین و مردم همزمان مناسب است.

دکتر رحمانی وزیر صنعت، معدن و تجارت :

تولید فولادهای API در فولاد مبارکه فتح الفتوح و به بار نشستن نهضت ساخت داخل است

با حضور دکتر رحمانی وزیر صنعت، معدن و تجارت، دکتر غریب پور رئیس هیئت عامل ایمیدرو، نماینده مردم شهرستان مبارکه در مجلس شورای اسلامی، مدیر عامل و اعضای هیئت مدیره فولاد مبارکه، امام جمعه، فرماندار و جمعی از مسئولان شهرستان مبارکه از خط تولید انبوه تختال API ویژه ساخت لوله های انتقال نفت و گاز ترش رونمایی شد.

در این آئین وزیر صنعت، معدن و تجارت ضمن خرسندی از حضور در فولاد مبارکه و قدردانی از تلاش بی وقفه مدیران و کارکنان این شرکت گفت: تولید فولاد های ویژه ساخت لوله های انتقال نفت و گاز ترش در فولاد مبارکه فتح الفتوح و به بار نشستن نهضت ساخت داخل است.

وی با تاکید بر این مجاهدت های کارکنان فولاد مبارکه در خط مقدم تولید و اقتصاد مقاومتی ادامه راه شهیدان دفاع مقدس است گفت: در نهضت ساخت داخل تا سال ۱۴۰۰ ده میلیارد دلار سرمایه گذاری کرده ایم که ۲،۴ آن مربوط به صنایع معدنی است.

رضا رحمانی با تاکید بر این که باید هر قطعه ای را که می توانیم در داخل تولید کنیم، باید تولید کنیم، گفت: اول انقلاب زنجیره و ظرفیت تولید فولاد کشور ۲،۳ میلیون تن بوده است این در حالی است که امروز در این حوزه با رشد قابل توجهی مواجه هستیم و متاسفانه در برخی موارد در این زنجیره توازن برقرار نبوده است. اما خوشبختانه طی دوسال اخیر اقدامات جدی برای برقراری توازن در سنگ آهن تا محصول انجام شده است و در حال حاضر اصلا نیاز به صادرات سنگ آهن نداریم. این در حالی است که تا سه سال قبل حدود ۲۳ میلیون تن سنگ آهن صادر می شده است. و سال قبل به زیر ۸ میلیون تن رسیدیم. فلذا باید در زنجیره تولید فولاد توازن بیشتری برقرار گردد. وزیر صمت با بیان این که فولاد مبارکه یک شرکت معمولی نیست، افزود: این بنگاه اقتصادی بزرگ از یک سری مراحل با موفقیت عبور کرده است و به یک شرکت جهانی مبدل شده است تا جائیکه تمام دنیا روی آن حساب جداگانه ای باز کرده اند این شرکت همچنانکه در مسیر بسیار خوبی قرار گرفته است نباید به هیچ عنوان فولاد خام صادر کند و باید ظرفیت تولید فولادهای خاص و همین فولادهای API را در خود تقویت کند و تولید محصولات مورد نیاز کشور در صنایع خودروسازی، نفت و گاز و لوازم خانگی را بیش از پیش در دستور کار خود قرار دهد. وی در بخش دیگری از سخنان خود با اشاره به نقش فولاد مبارکه در توسعه ملی گفت: فولاد مبارکه می تواند در تنظیم بازار کمک حال دولت باشد و با رویکرد حمایت بیش از پیش از صنایع کوچک زمینه رشد هرچه بیشتر آن ها را فراهم آورد. وزیر صنعت، معدن و تجارت در گفتگو با خبرنگاران نیز گفت: با تولید این محصول در فولاد مبارکه سالانه از ۳۰۰ میلیون دلار واردات جلوگیری شده و از این مهمتر این است که این شرکت نیاز کشور را به اسلب مورد نیاز برای تولید ورق مورد نیاز ساخت لوله های انتقال نفت و گاز ترش را تامین می کند.

رضا رحمانی در ادامه به دلایل توجیهی احداث خط نورد گرم ۲ در فولاد مبارکه گفت: ما در فولاد مبارکه ظرفیت خالی برای خط نورد داشتیم، به گونه ای که خط نورد شماره یک این شرکت جوابگوی نورد تمام محصولات نیست، بنابراین لازم بود این ظرفیت در بخش نورد ایجاد شود که توسعه آن باعث ایجاد ارزش افزوده شده و نیاز صنایع پایین دست را تامین می کند.

وی در پاسخ به سوالی در خصوص زمان اجرای تکمیل طرح شهید خرازی و احداث خط نورد دو فولاد مبارکه افزود: مجوز لازم برای راه اندازی خط نورد دو صادر شده است ضمن این که منابع مالی لازم برای این پروژه دیده شده و ظرفیت لازم نیز وجود دارد که پس از انجام تشریفات قانونی وارد فاز اجرا خواهد شد.

او خاطرنشان کرد: عزم فولاد مبارکه برای اجرای این طرح جدی است و منابع مالی لازم برای اجرای آن دیده شده و نظر دولت، کارشناسان فنی و هیات مدیره شرکت در این خصوص مثبت است و در حال انجام تشریفات و انتخاب پیمانکار هستیم و به نوعی کار این پروژه آغاز شده و به طور حتم این طرح در موعد زمانی که مقرر شده اجرا خواهد شد و به مدار فولاد خواهد آمد.

وزیر صمت به ظرفیت های فولاد مبارکه در صنعت فولاد کشور اشاره داشت و افزود: فولاد مبارکه برنامه های دراز مدت و موثری برای توسعه از تامین سنگ آهن و خرید معدن گرفته تا مشارکت در فولاد هرمزگان و توسعه خط نورد آن و تکمیل زنجیره فولاد دارد و ظرفیت طرح نورد دو نیز در این شرکت احصا شده و مطمئنا فولاد مبارکه در آینده بزرگتر از وضعیت کنونی خواهد شد.

● رئیس هیئت عامل ایمیدرو : فولاد مبارکه از بنگاه ها و طرح‌های اقتصاد مقاومتی کشور است

دکتر غریب پور معاون وزیر صمت و رئیس هیئت عامل ایمیدرو نیز در جمع خبرنگاران با بیان این که فولاد مبارکه از بنگاه ها و طرح‌های اقتصاد مقاومتی کشور است، گفت: محصول جدید تولید شده در فولاد مبارکه به تائید وزارت نفت نیز رسیده است و در گام اول ۳۰۰ هزار تن از این محصول تولید می شود.

وی در پاسخ به این سئوال که طرح نورد گرم۲ فولاد مبارکه از چه زمان وارد فاز احداث می‌شود گفت: قدر مسلم آن است که ایمیدرو از اجرای این طرح که از نیاز های اساسی صنعت فولاد کشور است حمایت می نماید و در حال حاضر هم مجوز آن صادر شده است و در حال گذراندن مراحل تشریفاتی و قانونی است. و انشاء اللّه‌در زمان خود با برنامه‌ریزی‌هایی که مدیریت فولاد مبارکه تدارک دیده است وارد فاز اجرا خواهد شد.

دکتر غریب پور در بخش دیگری از سخنان خود گفت: در حال حاضر در فولاد مبارکه با انباشت انبوهی از تختال های آماده برای نورد هستیم این در حالی است که خط نورد فعلی این شرکت چه به لحاظ کمیت و چه از نظر کیفیت جوابگو نیست. بنابراین با احداث و راه اندازی این خط نیاز صنایع پائین دست تامین و ارزش افزوده قابل توجهی برای کشور ایجاد می شود.

رئیس هیئت عامل ایمیدرو اظهار داشت: فولاد مبارکه در توسعه های خود برنامه‌های بلند مدتی در نظر دارد که اجرای این توسعه ها در آینده فولاد مبارکه را به شرکتی به مراتب سودمند تر و اثربخش تر تبدیل خواهد کرد.

● مدیر عامل فولاد مبارکه : ایران به زودی به یکی از کشورهای صاحب تکنولوژی صنعت فولاد مبدل خواهد شد

بنابراین گزارش در بخش نخست این آئین مدیر عامل فولاد مبارکه با ارایه گزارشی از عملکرد فولاد مبارکه و با تاکید بر این که این شرکت برنامه های بسیار هدفمندی در توسعه های کمی و کیفی خود ترسیم نموده است گفت: فولاد مبارکه با ۳۰ سال تجربه تولید انواع محصولات فولادی اکنون پا در عرصه تکنولوژ شدن گذاشته است و به زودی کشور ایران را به یکی از کشورهای صاحب تکنولوژی صنعت فولاد مبدل خواهد کرد.

وی در ادامه سخنان خود اظهار داشت: مدیران و کارکنان بلند همت فولاد مبارکه در این راه و افق روشن توانستند برای اولین بار در کشور با همکاری مهندسین نفت به دانش فنی تولید فولاد های خاص مورد استفاده در صنعت نفت و گاز، لوازم خانگی و خودروسازی دست یابند که امروز شاهد رونمایی از خط تولید انبوه تختال API مورد استفاده در صنایع نفت و گاز ترش بودیم.

وی در تشریح مشخصات فنی این محصول اظهار داشت: به نفت یا گازی که بیش از ۱۰۰ppm سولفید هیدروژن (H_2S) داشته باشد، اصطلاحا ترش گفته می‌شود.

مدیر عامل فولاد مبارکه با تاکید بر این که عمده میادین نفت و گاز جهان ترش هستند، گفت: برای ذخیره‌سازی و انتقال آن‌ها نیاز به لوله‌ها و فولاد خاص دارای هیدروژن کم‌تر از ppm ۳ و گوگرد کم‌تر از ppm ۱۰ می‌باشد.

مهندس عظیمیان با اشاره به نقش شرکت فولاد مبارکه در تولید لوله های API محیط ترش ادامه داد: برای تولید لوله‌های API و مخازن محیط ترش، ابتدا تختال در شرکت فولاد مبارکه تولید و پس از ارسال به شرکت فولاد اکسین خوزستان تبدیل به پلیت گردیده و در نهایت، تولید لوله در یک شرکت لوله‌سازی مانند لوله‌سازی اهواز انجام‌می‌گیرد.

وی تصریح کرد: محصول لوله محیط ترش در مقایسه با محیط شیرین، با چند مشخصه (حاصل از تست‌های خوردگی) متمایز می‌شود که شکل‌گیری این مشخصات، حاصل فناوری و دانش موجود در فولادمبارکه‌است.

مدیر عامل فولاد مبارکه در خصوص منافع حاصل از تولید محصولات محیط ترش در داخل کشور گفت: با تولید این محصول در فولاد مبارکه سالانه به میزان ۲۷۰ میلیون دلار صرفه جویی ارزی به دست خواهد آمد.علاوه بر این بومی‌سازی و تدوین دانش فنی تولید محصول محیط ترش و امکان تولید محصولات با گرید بالاتر برای پروژه‌های نفت و گاز و رونق تولید و ایجاد اشتغال در کارخانجات پایین‌دستی (تولید پلیت و لوله) و صنایع جانبی از دیگر مزایای تولید این محصول جدید در فولاد مبارکه است. وی در بخش پایانی سخنان خود گفت: در حال حاضر امکان تولید سالانه ۳۰۰ هزار تن از این محصول در فولاد مبارکه وجود دارد و این میزان تولید تا یک میلیون و ۲۰۰ هزار تن نیز قابل افزایش است.

خبر:

عارف:

مرگ فرهاد و آزاد خسروی تراژدی بی‌مسئولیتی‌ها در قبال فقر است

محمدرضا عارف رییس فراکسیون امید با تسلیت درگذشت فرهاد و آزاد خسروی دو کولبر کُرد گفت که این اتفاق تراژدی بی‌مسئولیتی‌ها در قبال فقر و آسیب‌های اجتماعی است امیدوارم این حادثه باعث هوشیاری بیش از پیش مسئولان شود.عارف در واکنش به مرگ دو نوجوان کولبر به دلیل یخ‌زدگی در مطلبی در صفحه اینستاگرام خود نوشت:

«تراژدی مرگ انذاردهنده‌ی فرهاد و آزاد، دو برادر کولبر کُرد، که در راه تامین معاش والدین معلول خود جان عزیزشان را از دست دادند، هر انسان با وجدانی را به ضجه وامی‌دارد. این تراژدی، تراژدی ناکامی ما در مسیر شناخت اولویت‌ها و رفع مخاطرات است. تراژدی بی مسئولیتی‌ها در قبال فقر و آسیب های اجتماعی است. این بی مسئولیتی اصلاح طلب و اصول گرا نمی‌شناسد، همه کسانی که دردها را آنگونه که هستند، نمی‌بینند و در مسیر رفع آلام مردمان گام بر نمی‌دارند، در این فقره مسئول اند. راه رهایی ما از این تراژدی‌ها، فهم چرایی شکل گیری آنهاست، بدون فهم درد، درمانی صورت نمی گیرد. حق حیات، برابری، زندگی آبرومندانه و توسعه‌یافتگی حقی است که همه مردمان سرزمین‌مان می‌بایست از آن برخوردار شوند و ما نتوانسته‌ایم در خصوص این حقوق، به تکالیفی که وجدان، انسانیت، دیانت و قانون بر دوش‌مان گذاشته است، عمل کنیم.

امیدوارم این حادثه و دیگر حوادث ناگواری که این روزها در کشور عزیزمان رخ داده‌اند، باعث هوشیاری بیش از پیش همه ما از جمله مسئولان شود. چشم پوشی و بی‌التفاتی به زندگی اقشار آسیب‌پذیر و آنچه در زیر پوست جامعه می گذرد، مخاطرات سهمگینی برای ایران عزیز در پی خواهد داشت.

امیدوارم تا دیر نشده، امید به بهبود و اصلاح، بار دیگر بر سپهر میهن‌مان طنین افکن شود تا دیگر شاهد این تراژدی‌های ناگوار نباشیم.

اینجانب خود را در این سوگ جانسوز سهیم دانسته و به برادران و خواهران کرد و همه‌ی ایرانیان تسلیت می گویم. از خدای متعال می‌خواهم ما را به مسئولیت های انسانی، ایمانی و ملی‌مان، بیش از پیش واقف کند.»

چند روز گذشته آزاد و فرهاد خسروی دو کولبر نوجوان به دلیل گرفتار شدن در برف در کوه‌های کردستان به خاطر یخ‌زدگی جان خود را از دست دادند.

دولت روحانی؛ غلبه مردم‌گرایی بر عوام‌گرایی

روی کار آمدن دولت روحانی در سال ۹۲، برآیند مطالبات گسترده جامعه به‌ویژه در حوزه اقتصادی و سیاست خارجی بود. پاسخ به این مطالبات و اهمیت تامین نظر مردم باعث نشد دولت به سمت رویکردهای پوپولیستی گرایش یابد.اجرای طرح سهمیه‌بندی سوخت در روزهای پایانی آبان‌ماه، اعتراضات گسترده‌ای را در بسیاری از شهرهای کشور رقم زد؛ اعتراضاتی که از دید ناظران، از تعمیق نگرانی‌های معیشتی میان اقشار مختلف مردم و وجود انتقادات جدی در خصوص نحوه تصمیم‌گیری در کشور به‌ویژه در حوزه اقتصادی در جامعه نشان داشت.

از دید بسیاری از ناظران، زمان‌بندی اجرایی‌سازی این طرح ممکن است با دامن زدن به نارضایتی‌ها، مشارکت و همچنین نتایج انتخابات آتی مجلس در اسفندماه پیش رو را از خود متاثر کند. این گزاره زمانی جدی‌تر به نظر می‌رسد که می‌بینیم محافل، رسانه‌ها و تریبون‌هایی در داخل و خارج طی یک ماه اخیر به‌طور ویژه تحولات کشور و مسایل مرتبط با اعتراضات آبان‌ماه در کانون توجه خود قرار داده‌اند و از این رخداد و حاشیه‌های آن به عنوان ابزاری برای القای ایده‌هایی چون «جدایی ملت و حاکمیت»، «بی‌اعتباری نهادهای انتخابی» و «از معنی تهی شدن و بی فایده بودن اصلاحات» در نظام جمهوری اسلامی ایران بهره می‌برند. بسیاری می‌گویند دولت می توانست سهمیه‌بندی سوخت و افزایش نرخ بنزین را دست‌کم تا بعد از برگزاری یازدهمین دوره انتخابات مجلس شورای اسلامی در اسفند ۹۸ به تاخیر اندازد. از این منظر، دولت با اقداماتی چون انتشار پرحجم پول، برداشت از منابع بانکی یا استقراض خارجی می توانست عملیاتی‌سازی این طرح را تا زمانی مناسب به تعویق اندازد. در این شرایط، امکان راه‌یابی نمایندگان طرفدار مشی اعتدالی به مجلس بیشتر می‌شد و به این ترتیب گروه‌های رقیب هم به بهانه و خوراک کمتری برای سوار شدن بر موج نارضایتی‌ها و هجمه به دولت دست می‌یافتند.

با وجود این گزاره‌ها، سران سه قوه به اجرای سهمیه‌بندی سوخت رای مثبت دادند و دولت بدون معطلی این مصوبه قانونی را به اجرا گذاشت و به صراحت اعلام کرد که انگیزه اصلی از اجرایی‌سازی این طرح نه تامین کسری بودجه، بلکه حمایت از اقشار آسیب‌پذیر در برابر فشارهای معیشتی بوده است. بلافاصله پس از سهمیه‌بندی سوخت اعلام شد که عایدات ناشی از این طرح به مردم بازخواهد گشت.

به عبارتی دیگر، روحانی هدف اصلی این طرح را ساماندهی مصرف سوخت، جلوگیری از قاچاق و پیشگیری از تبعات اقتصادی، زیست‌محیطی و... نحوه قبلی مصرف سوخت عنوان کرده و عدالت اجتماعی در این زمینه را مورد توجه قرار داده است.سهمیه‌بندی سوخت در حالی چند ماه مانده به انتخابات مجلس از سوی دولت اجرایی شد که بسیاری از برنامه‌ها و زمان‌بندی اجرای آنها در سال‌های گذشته، تحت تاثیر وقایعی چون انتخابات قرار می‌گرفت.از اجرای طرح هدفمندی یارانه‌ها و توزیع سهام عدالت گرفته تا راه‌اندازی پروژه‌هایی نظیر مسکن مهر و حتی آنچه بسیاری از رسانه‌ها در قالب اخبار و شایعاتی درباره توزیع اقلام اساسی (مثل سیب‌زمینی) در ادوار پیشین منتشر می‌کردند، نمونه‌هایی است که به‌عنوان برنامه‌هایی متاثر از انتخابات از آن‌ها یاد می‌شود.دولت روحانی اما از سیاست‌های عوام‌فریبانه پرهیز می‌کند. این دولت تلاش کرده در سال‌های اخیر برنامه و سیاست‌های خود را به دور از هیاهو و برنامه‌های تبلیغاتی و به راه انداختن جاروجنجال رسانه‌ای پیش ببرد.

یکی از انتقاداتی که حامیان روحانی از ابتدای روی کار آمدن دولت اعتدال وارد می‌دانند این است که رسانه‌های دولت در بیان و معرفی دستاوردهای آن همچون گذشته فعال نبوده‌اند و به همین دلیل، مردم از تلاش‌های دولت برای ساماندهی امور خبر ندارند.از دستاوردهای قابل توجه دولت روحانی این که بخش اصلی و غالب طرح مسکن مهر که با تبلیغات گسترده در دوره پیشین اجرایی کلید خورده بود، در این دولت اجرایی و تکمیل شد. دولت اعتدال به رغم بار مالی بسیار، با توجه به تعهد دستگاه اجرایی در برابر مردم، تکمیل این پروژه‌ی هرچند ناموجه را جزو وظایف خود دانست و همت خود را در راستای تکمیل آن به کار گرفت.به گفته رئیس‌جمهوری در نشست مهرماه امسال با خبرنگاران، برای تکمیل مسکن مهر بودجه بالایی می‌خواستیم اما یک میلیون و ۱۰۰ هزار از این خانه‌های نیمه کاره را تکمیل کردیم که کار بسیار عظیمی بود.

رئیس‌جمهوری با بیان اینکه خانه‌هایی که قبلا درست کرده بودند، آب، برق، تلفن، پاسگاه، مدرسه، مسجد، جاده و هیچ چیزی نداشت، گفت: پول عظیمی خرج شد برای اینکه زیربناهای لازم برای این مسکن درست شود.

توسعه مسیر ریلی کشور از ۱۱ هزار کیلومتر به ۱۴ هزار کیلومتر در دولت اعتدال، نمونه دیگری از دستاوردهای کمتر گفته شده دولت است. تنها از سال ۹۶ تاکنون دولت توانست ۵ مرکز استان (کرمانشاه، رشت، همدان، ارومیه و تبریز) را به شبکه سراسری ریلی متصل کند.

توسعه راه‌های روستایی از دیگر دستاوردهای دولت در توجه به نقاط محروم است. تنها در سال جاری دولت حدود ۲۰۰۰ کیلومتراز راه‌های روستایی را آسفالته می‌کند. به عبارتی هر روز حدود ۲۰ کیلومتر از راه‌های روستایی کشور آسفالته می‌شود. این رقم در سال آتی به طور کلی به ۳۰۰۰ کیلومتر افزایش خواهد یافت.بیمه سلامت و گسترش حوزه بیمه به سراسر کشور هم از دیگر دستاوردهایی است که با وجود ادامه در شرایط پرچالش اینک کمتر به چشم می‌آید. در این زمینه می توان به اظهارات رئیس‌جمهوری در شصت و ششمین اجلاس وزرای بهداشت منطقه مدیترانه شرقی سازمان جهانی بهداشت در مهرماه استناد کرد.

رئیس‌جمهوری با اشاره به اقدامات دولت برای کاهش هزینه بیماران و پول پرداختی بیمار در بیمارستان‌ها تصریح کرد: این کار در تاریخ ایران، قبل و بعد از انقلاب بی‌نظیر بوده است. در این پیوند، دکتر روحانی به اجرای طرح تحول سلامت در دولت تدبیر و امید اشاره و تأکید کرد: سال‌ها در کشور افراد از بیماری رنج می‌بردند، اما به دلیل نداشتن هزینه درمان به پزشک و بیمارستان مراجعه نمی‌کردند، اما بعد از اعلام این طرح و بازدید از چندین بیمارستان متوجه شدم که افراد بستری دردی ۶ تا ۷ سال قبل را تحمل می‌کردند ولی به دلیل نداشتن هزینه درمان با این درد می‌ساختند.

نمونه‌های بسیاری از آمارهای مشابه وجود دارد که کمتر گفته و شنیده شده است. دستاوردهای حاصل شده و کمتر در بوق و کرنا رفته، مصداق بارز این سخن است که «به عمل کار برآید به سخندانی نیست».

بررسی "لایحه تأمین امنیت زنان در برابر خشونت" در کمیسیون لوایح دولت

معصومه ابتکار معاون رئیس جمهور در امور زنان و خانواده گفت: دولت لایحه جامع تأمین امنیت زنان در برابر خشونت را ارائه کرده است.ابتکار اظهار کرد: کشور ما با وجود اینکه مورد خشونت و ترور و سخت‌ترین تحریم‌ها در طول سال پس از خروج آمریکا از برجام قرار گرفته اما مردم و دولت همچنان محکم ایستاده‌اند و مقاومت می کنند تا آسیبها به حداقل برسد.معاون رئیس جمهور در امور زنان و خانواده گفت: شرایط بسیار سخت است و دشمنان هم درتلاشند تا ملت بزرگوار و تلاشگر ایران را به زانو دربیاورد اما مطمئناً مردم با درایت و صبوری و تاب آوری در برابر مشکلات پیروز خواهند شد.ابتکار مطرح کرد: باید بررسی کرد که سرمنشأ برخی رفتارهای خشن در جوانان و حتی افراد میانسال چیست و چرا بیشتر خشونت‌ها علیه زنان است و زنان آسیب بیشتری می بینند؟ البته این مسئله خاص ایران نیست بلکه این مسائل به صورت خیلی حادتر در بسیاری از کشورهای دنیا بروز کرده کمااینکه جریان و پویش مبارزه با خشونت علیه زنان و یا سوء استفاده از زنان ابتدا در کشورهای صنعتی شکل گرفته است.این مقام مسئول متذکر شد: بخشی از اقدامات برای مبارزه با خشونت علیه زنان در حوزه قوانین و مقررات است که خوشبختانه ما این قوانین را داریم اما مجلس به دلیل ناکافی بودن برخی قوانین، طرح هایی مانند تشدید مجازات اسیدپاشی را ارائه و تصویب کرد.وی اضافه کرد: دولت "لایحه جامع تأمین امنیت زنان در برابر خشونت" را ارائه کرده و هم اکنون در کمیسیون لوایح دولت در حال بررسی است تا نهایتاً در مجلس تصویب شود.ابتکار بر لزوم تقویت مهارتهای رفتاری و اجتماعی برای افزایش سازگاری در خانواده‌ها و جامعه تأکید کرد و گفت: ما باید رفتارهای تحمل پذیر داشته باشیم و فکر و اندیشه مان را به سمت درک متقابل و توسعه گفت وگو حرکت دهیم.معاون رئیس جمهور در امور زنان و خانواده در گفت‌وگو با برنامه‌ای رادیویی یادآور شد: دولت "بسته مهارتهای فردی و اجتماعی" را با آموزش و پرورش از ابتدای دولت دوازدهم پیش‌بینی و تهیه کرد، علاوه براین "طرح ملی گفت وگوی خانواده" نیز ارائه شده است.این مقام مسئول عنوان کرد: ما در تلاشیم تا مهارت‌های ارتباطی اعضای خانواده مانند تفکر نقادانه را در مدارس و دانشگاه‌ها و والدین و حتی سالمندان ترویج دهیم تا افراد تاب‌آوری خود را در مقابل آسیب‌ها و مشکلات بالا ببرند.

برخی مسئولان در برابر قانون مبارزه با فساد مقاومت می‌کنند

داوود گودرزی دبیر قرارگاه ملی مبارزه با مفاسد اقتصادی با انتقاد از مقاومت برخی مسئولان در برابر قانون مبارزه با فساد گفت: رویکرد ما در چهل سال انقلاب رویکرد پسینی بوده و به دنبال مبارزه و برخورد با فساد پس از اتفاق افتادن آن بودیم.

رئیس سابق سازمان بسیج دانشجویی و دبیر قرارگاه ملی مبارزه با مفاسد اقتصادی در همایشی که مناسبت وحدت حوزه و دانشگاه برگزار شد، در جمع دانشگاهیان با بیان برخی مشکلات جامعه ایران بعد از گذشت ۴۰ سال از پیروزی انقلاب اسلامی گفت: در تفکر امام راحل حضور حداکثری مردم و استفاده از نسخه کامل اسلام ناب دو ویژگی اساسی بودند، در این نسخه عدالت اجتماعی، مبارزه با ظلم و فساد، پرهیز از اشرافیگری مسئولان، آزادی و پیشرفت با تعاریف الهی وجود داشت.

وی با بیان اینکه در طول چهل سال مسئولان در سطوح مختلف مقام اجرا را با مقام اندیشه اشتباه گرفتند، ابراز کرد: در برخی مقاطع مسئولان اجرایی فهم خودشان از آزادی را پیگیری کردند و در مقطع دیگر فهم خودشان از عدالت اجتماعی را دنبال کردند.

× برخی مسئولان در برابر قانون در راه مبارزه با فساد مقاومت می‌کنند

دبیر قرارگاه ملی مبارزه با مفاسد اقتصادی با انتقاد از مقاومت مسئولان در برابر قانون در راه مبارزه با فساد افزود: رویکردهای ما در چهل سال انقلاب اشتباه بوده است زیرا رویکرد پسینی داشته‌ایم و به دنبال مبارزه و برخورد با فساد پس از اتفاق افتادن آن بودیم.

گودرزی راه مبارزه با فساد را رویکرد پیشگیری خواند و عنوان کرد: تجربه به ما ثابت کرد با رویکرد پلیسی و قضایی چیزی حل نمی‌شود و باید جلوی گلوگاه‌های فساد را گرفت.

وی ادامه داد: یکی از این گلوگاه‌ها عدم شفافیت در جریان یافتن پول، کالا و خدمات و جامعه است که سبب به وجود آمدن رانت می‌شود. مسئله دیگر اشکال در ساختار نهادهای نظارتی مانند دیوان محاسبات و حراست‌هاست. فرآیندهای قضایی هم متأسفانه یا سخت و خشن و بازدارنده نیست به این دلیل هزینه فساد پایین است.

خبر

یک درصد سود بانک‌های دولتی برای بهبود معیشت فرهنگیان اختصاص می‌یابد

دولت مجاز است معادل یک درصد درآمد شرکت‌ها و سود خالص بانک‌های دولتی و موسسات انتفاعی وابسته به دولت را به سرجمع اعتبارات هزینه‌ای و تملک دارایی‌های سرمایه‌ای وزارت آموزش و پرورش اضافه کند تا در جهت توسعه عدالت آموزشی، بهبود معیشت فرهنگیان، تامین سرانه آموزش و پرورش و پرداخت مطالبات فرهگیان هزینه شود.

طرح یک فوریتی تنظیم برخی مقررات مالی، اداری و پشتیبانی وزارت آموزش و پرورش، اعاده شده از شورای نگهبان را اصلاح کردند.

بنابر اصلاحیه این طرح؛ دولت مجاز است معادل یک درصد درآمد شرکت‌ها و سود خالص بانک‌های دولتی و موسسات انتفاعی وابسته به دولت به نسبت درآمد دولت در آنها را در قانون بودجه سنواتی در ردیف خاص پیش‌بینی و به سرجمع اعتبارات هزینه‌ای و تملک دارایی‌های سرمایه‌ای وزارت آموزش و پرورش اضافه کند تا در جهت توسعه عدالت آموزشی، بهبود معیشت فرهنگیان، تامین سرانه آموزش و پرورش و پرداخت مطالبات فرهگیان هزینه شود. این اعتبار صددرصد تخصیص یافته تلقی می‌شود.

بر اساس این مصوبه؛ خزانه‌داری کل کشور موظف است به صورت ماهانه حداقل یک دوازدهم یک درصد کل درآمدهای سال قبل را به وزارت آموزش و پرورش پرداخت کرده و در پایان سال مالی با شرکت‌ها و بانک‌های مذکور تسویه کند.

بنابر اصلاحیه ماده ۲ این طرح؛ وزارت آموزش و پرورش مکلف است بخش‌های مازاد املاک واقع در مناطق تجاری و همچنین املاک مازاد خود را با رعایت ملاحظات آموزشی و تربیتی از طریق فروش یا اجازه واگذار کند.

واحدهای آموزشی می‌توانند فضای آموزشی خود را با رعایت ملاحظات اجاره دهند

واحدهای آموزشی نیز می‌توانند در ساعات خارج از فعالیت رسمی آموزشگاه، با تایید اداره آموزش و پرورش منطقه یا ناحیه با رعایت ملاحظات آموزشی و تربیتی نسبت به اجاره فضای آموزشی خود به بخش‌های خصوصی و تعاونی جهت انجام فعالیت‌های آموزشی و فرهنگی اقدام کنند.

بر مبنای اصلاحیه تبصره ۱ ماده ۲ این طرح؛ پیشنهاد تغییر کاربری موضوع این ماده توسط ادارات کل نوسازی و تجهیز مدارس استان‌ها به دبیرخانه کمیسیون ماده ۵ قانون تاسیس شورای عالی شهرسازی و معماری ایران مصوب ۲۲ اسفند ۵۱ با اصلاحات و الحاقات بعدی ارائه شد.

کمیسیون مزبور موظف شد حداکثر ظرف مدت دو ماه نسبت به تعیین تکلیف آن اقدام کند.

تغییر کاربری موضوع این تبصره از پرداخت عوارض شهرداری مانند صدور پروانه، پذیره‌نویسی و تغییر کاربری معاف است

بر مبنای اصلاحیه تبصره ۳ ماده ۲؛ منابع حاصل از اجرای این ماده پس از واریز به حساب خزانه داری کل کشور به عنوان درآمد اختصاصی در بودجه های سنواتی درج و پس از مبادله موافقت نامه صرف طرح‌های تملک دارایی‌های سرمایه ای وزارت آموزش و پرورش می‌شود.

هرگونه مصرف این وجوه برای اعتبارات هزینه ای ممنوع است؛ بار مالی تبصره از محل اعتبار رتبه بندی معلمان تامین می‌شود.

FATF ابتکار مهم جهانی برای مبارزه با پولشویی است

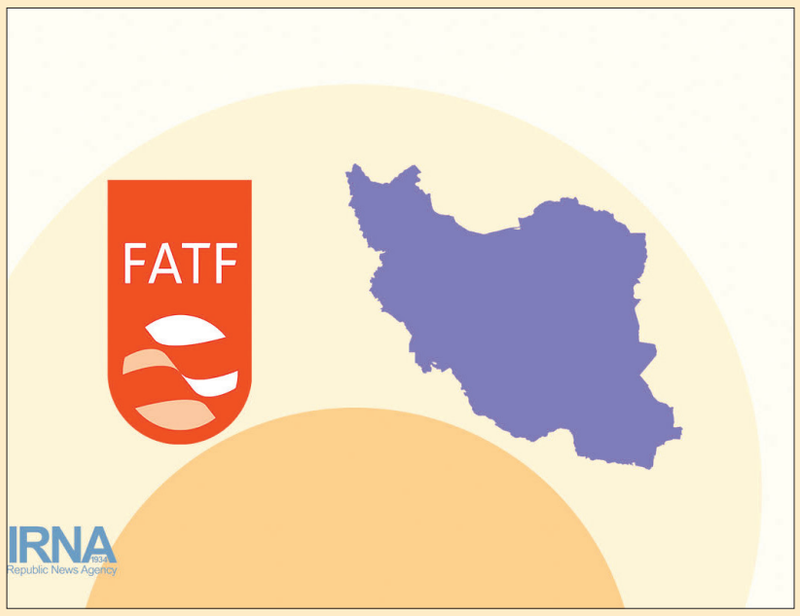

تحلیل‌گر اقتصادی اسپانیایی FATF را گامی مثبت در جهت مبارزه با پولشویی دانست و تاکید کرد: چین و روسیه شرکای تجاری مهمی هستند که اگر ایران به FATF نپیوندد، در تجارت با آنها با مشکل روبرو می‌شود.

دانیل لاکاله استاد اسپانیایی و تحلیل‌گر اقتصادی با مدرک دکترای اقتصاد است، حوزه تخصصی او اقتصاد جهانی است. وی جزو بیست اقتصاددان برتر جهان است که تاکنون کتاب‌های پرفروشی در حوزه اقتصاد مانند «فرار از تله بانک مرکزی» و «زندگی در بازارهای مالی» نوشته است. کتاب‌های وی به زبان‌های انگلیسی، اسپانیایی، چینی و پرتغالی ترجمه و منتشر شده است.

لاکاله سخنرانی‌های کلیدی را در معتبرترین انجمن‌ها در سراسر جهان از جمله فدرال رزرو در هوستون، بنیاد هری پایتس در واشنگتن، مدرسه اقتصاد لندن، صندوق انجمن اجتماعی در میامی و مجمع جهانی اقتصاد ارائه کرده است.

دانیل لاکاله در مورد پیوستن کشورها به FATF گفت: این موضوع یک ابتکار جهانی بسیار مهم برای مبارزه با پولشویی و تأمین مالی تروریسم است.

پیروی از FATF می‌تواند بهترین راه برای پایان دادن به آثار مخرب تحریم‌ها باشد

وی افزود: پیروی از بندهای FATF و بهبود شفافیت نظام مالی می‌تواند برای اقتصاد ایران مفید و بهترین راه برای پایان دادن به آثار مخرب تحریم‌ها باشد.

این تحلیل‌گر اقتصادی درباره فواید و ضررهای پیوستن به این سازمان گفت: این یک استاندارد جهانی است و به طور مستقل کنترل می‌شود، بنابراین از جانبداری‌های سیاسی خودداری می‌کند.

وی همچنین در مورد عدم پیوستن به این سازمان گفت: عدم پیوستن به این سازمان می‌تواند نگرانی‌های بیشتری را در مورد خطرات پولشویی به همراه داشته باشد و مهمتر از آن تصورات مربوط به تأمین مالی تروریسم را تقویت کند.

پیوستن به FATF گامی مفید برای جلوگیری از تحریم‌های جدید است

این تحلیل‌گر اقتصادی د ر پاسخ به این سوال که آیا ایالات متحده می‌تواند در صورت پیوستن به FATF از شفافیت مالی ایران برای اعمال تحریم‌های بیشتر سوءاستفاده کند، گفت: تحریم‌های مربوط به ایران به دلیل برنامه هسته‌ای در مورد نگرانی‌هایی در این مورد است که این برنامه می‌تواند برای اقدامات نظامی مورد استفاده قرار گیرد، پیوستن به FATF گامی مهم برای جلوگیری از تحریم‌های جدید است.

در صورت نپیوستن به FATF تجارت ایران با چین و روسیه دچار مشکل می‌شود

وی هم چنین در پاسخ به این سوال درست که اگر ایران به FATF نپیوندد، چین و روسیه هم قادر به همکاری با ایران نخواهند بود، گفت: این یک خطر بسیار مهم است. چین و روسیه شرکای تجاری مهمی هستند که اگر ایران به FATF نپیوندد، در تجارت با آنها با مشکل روبرو می‌شود.

خبر

سهم ۸۰۰ میلیون دلاری تولیدکنندگان تجهیزات پزشکی داخلی از بازار

رضا کمپانی نایب رئیس اتحادیه صادرکنندگان تجهیزات پزشکی گفت: در حال حاضر ۴۰ درصد تجهیزات پزشکی مورد نیاز در کشور تولید می‌شود که همین موضوع باعث صرفه‌جویی ۸۰۰ میلیون دلاری شده است.
نایب رئیس اتحادیه صادرکنندگان تجهیزات پزشکی در گفت‌وگو با خبرنگار سلامت خبرگزاری فارس، درباره وضعیت تولید و صادرات تجهیزات پزشکی در کشور توضیح داد: خوشبختانه در سال جاری قانون ممنوعیت واردات کالاهایی که تولید مشابه داخل دارند در حوزه تجهیزات پزشکی به صورت کامل اجرایی شده و هیأت امنای ارزی نیز حمایت‌های کافی را از شرکت‌های تولید داخل انجام می‌دهند. وی با بیان اینکه یکی از نقاط قوت هیأت امنای ارزی، استمرار خرید و پرداخت به موقع مطالبات شرکت‌ها است، اظهار داشت: از آنجا که شرکت‌های تولیدکننده محصولات نیازمند سرمایه در گردش هستند، پرداخت به موقع مطالبات می‌تواند گره‌گشای مشکلات آنها باشد. طی سالهای اخیر حمایت‌های خوبی نیز از شرکت‌هایدانش‌بنیان صورت گرفت و این شرکت‌ها توانستند شتاب‌دهنده‌ها و دستگاه‌های دیالیز را طراحی و تولید کنند. همچنین قراردادهایی نیز برای خرید محصولات با آنها بسته شده است.
کمپانی گفت: تجهیزات پزشکی به دو دسته لوازم مصرفی و دستگاه‌های سرمایه‌ای تقسیم‌بندی می‌شوند و هیأت امنا در حوزه تجهیزات سرمایه‌ای قوی عمل کرده است و نیاز است در زمینه کالاهای مصرفی نیز تقویت شود.
وی با بیان اینکه در این حوزه لازم است بودجه لازم دراختیار هیأت امنا قرار گیرد، اظهار داشت: در حال حاضر ۴۰ درصد تجهیزات پزشکی مورد نیاز در کشور تولید می‌شود که همین موضوع باعث صرفه‌جویی ۸۰۰ میلیون دلاری شده است که اگر این حمایت‌ها از صنعت داخل صورت نمی‌گرفت، ضرر زیادی در این شرایط تحریم به کشور وارد می‌شد. نایب رئیس اتحادیه صادرکنندگان تجهیزات پزشکی افزود: کیفیت محصولات تولید داخل به دلیل قوانین سختگیرانه‌ای که وجود دارد، بسیار مناسب است و تولید منوط به این موضوع است که تمام استانداردها رعایت شود تا محصول تولیدشده باکیفیت باشد و به سلامت بیمار آسیبی وارد نشود. وی در پایان با اشاره به تحریم‌های ظالمانه کشور آمریکا توضیح داد: تحریم‌ها چالش‌هایی را برای صادرات تجهیزات پزشکی ایجاد کرده است و ما می‌توانیم با تولیدات محصولات مشترک با کشورهای خارجی یا وارد کردن تکنولوژی از این کشورها صادرات را به صورت تهاتر انجام دهیم.

رئیس پلیس راهور:

بیش از ۳ میلیون نفربدلیل نداشتن معاینه‌فنی خودرو جریمه شدند

سردار سیدکمال هادیانفر رئیس پلیس راهور ناجا گفت: در هشت ماه گذشته ۳ میلیون و ۲۰۰ هزار نفر با ۸۸ هزار وسیله نقلیه به دلیل نداشتن معاینه فنی جریمه شدند.هادیانفر در مورد اقدام پلیس در برابر توصیه دستگاه قضا مبتنی بر بررسی آلودگی هوا در ۱۱ استان افزود: در مورد آلودگی هوا گزارش کاملی به رئیس قوه قضائیه، دادستان کل کشور، رئیس بازرسی کل کشور وزیر کشور ارسال شد.وی ادامه داد: تاکید ماده ۸، هوای پاک است و دولت ۱۰ تعهد در این زمینه دارد که بخشی از آن انجام و بخش دیگر در حال اجرا است.
هادیانفر افزود: وظیفه ای که به ناجا محول شده در حال اجراست و آن اعمال جریمه در مورد خودروهای فاقد معاینه فنی است که روزانه ۵۰ هزار تومان جریمه می شوند.
وی ادامه داد: جریمه خودروهای فاقد معاینه فنی توسط سیستم و دست‌افزارهایی که به افسران سپرده شده، انجام می شود.
هادیانفر گفت: پلیس به رغم آلودگی هوا در شهر تهران و برخی کلانشهرها وظیفه خود را انجام داده بگونه ای که چند نفر از پرسنل راهور به دلیل آلودگی هوا به بیمارستان منتقل شده اند.
رئیس پلیس راهور ناجا گفت: همچنین ممانعت از تردد کامیون های سنگین در دستور کار است که در صورت تردد اعمال قانون شده و ماده ۸ در مورد آنها اجرا می شود و حتی در صورت لزوم برای توقیف به پارکینگ منتقل می شوند.
هادیانفر افزود: در مورد اتوبوس های گازوئیلی کلان شهرها به ویژه تهران باید گفت که ۶۰ درصد این اتوبوس ها در شهر تهران به سن فرسودگی رسیده اند و لازم است تا شهرداری تهران در نوسازی ناوگان شهری اهتمام کند.
وی در مورد طرح زوج و فرد گفت: آنهایی که هنوز از فرصت زوج و فرد خود استفاده نکرده اند براساس دستور شورایعالی ترافیک می توانند وارد طرح زوج و فرد شوند اما کسانی که طرح زوج و فرد را خریداری کرده اند، نمی توانند وارد محدوده زوج و فرد شوند.

چالش‌های بیمه‌ای بیماران خاص

فاطمه هاشمی رفسنجانی رئیس بنیاد بیماری‌های خاص ضمن تشریح اقدامات بنیاد برای بیماران خاص، در عین‌حال به بیان چالش‌های پیش‌روی این بیماران پرداخت.
هاشمی رفسنجانی ضمن بیان تاریخچه آغاز فعالیت‌های بنیاد بیماری‌های خاص، گفت: بنیاد بیماری‌های خاص از سال ۷۵ با تلاش‌های پدرم تاسیس شد. با پیشنهاد ایشان به هیات دولت مصوب شد که دارو و درمان سه بیماری تالاسمی، هموفیلی و دیالیزی رایگان باشد، البته ایشان معتقد بودند که باید سالی یک بیماری به این سه بیماری اضافه شود تا پوشش گسترده‌تری داشته باشیم؛ اما به دلیل مشکلات مالی این امر میسر نشد و تنها این سه گروه برای درمان رایگان پذیرفته شدند.
وی با بیان اینکه طی سالیان مختلف بیماری‌هایی مانند سرطان، ام اس و... را برای آن که پوشش رایگان داشته باشند به هیات دولت پیشنهاد کردیم، اظهار کرد: اما هیچ‌کدام از این بیماری‌ها مورد قبول آنها واقع نشد تا زمانی که در دوره اول ریاست جمهوری آقای روحانی مجددا با تلاش‌های پدرم بیماری «ای بی» نیز جزو بیماری‌های خاص شناخته شده و دارو و درمان آنها به شکل رایگان صورت می‌گیرد.

■ مکاتبه برای خاص شدن بیماران CF

وی افزود: البته پس از طرح پیشنهاد مبنی بر پوشش رایگان درمان بیماری ام اس و سرطان‌ها، با اقدامات صورت گرفته اکثر داروهای مورد استفاده بیماران در این دو بیماری تحت پوشش بیمه قرار گرفت؛ تا جایی که امروز بیش از ۷۰ یا ۸۰ قلم از داروهای بیماران سرطانی در پوشش بیمه قرار گرفته است اما، این پوشش ۱۰۰درصدی نیست. در سال جاری نیز با توجه به نیاز مبتلایان به بیماری«سی‌اف» و اینکه این بیماران نیز شرایط بیماران خاص را دارند، مکاتباتی با ریاست محترم جمهوری و وزیر بهداشت جهت رسیدگی بیشتر به این بیماران انجام داده‌ایم.

■ چالش بیمه‌ای تالاسمی‌ها

وی در خصوص سایر چالش‌های بیماران خاص با بیمه‌ها، گفت: طبق مصوبه موجود بیمه‌ها باید هزینه‌های داروی بیماران خاص را متقبل شوند، اما مشکلی که اخیرا وجود داشت در خصوص پوشش بیمه‌ای داروی بیماران تالاسمی بود. از آن جا که داروی‌های متفاوت برای بیماران تالاسمی تهیه و تجویز می‌شود، همه این داروها تحت پوشش بیمه قرار نگرفته است و بیمار مجبور می‌شود بخشی از فرانشیز بیمه را خودش پرداخت کنند. از آنجایی که طبق مصوبه هیات دولت، دارو و درمان بیماران تالاسمی باید رایگان باشد این موضوع باید رسیدگی شود.

■ بیمارانی که دارو و درمان‌شان رایگان است

رئیس بنیاد بیماری‌های خاص در خصوص تعداد بیماران خاصی که در کشور شناسایی شده‌اند، به ایسنا گفت: حدود ۲۰ هزار بیمار تالاسمی ، بیش از ۳۲ هزار بیمار دیالیزی شامل افراد پیوندی و یا کسانی که پیوند کلیه‌شان پس زده شده باشد، ۶ تا ۷ هزار نفر بیمار هموفیلی و ۶۰۰ تا ۷۰۰ نفر بیمار پروانه‌ای در کشور شناسایی شده‌اند که تمام خدمات را به شکل رایگان دریافت می‌کنند. همچنین طبق اعلام وزارت بهداشت ۷۰ هزار بیمار ام اس نیز بخشی از داروهای خود را تحت پوشش بیمه دریافت می‌کنند.
وی با بیان اینکه سال گذشته ۱۰۰ هزار بیمار سرطانی جدید شناسایی شده‌اند؛ در عین حال به روند رو به رشد افزایش بروز سرطان در کشور اشاره کرد و گفت: بخش قابل توجهی از داروهای بیماران سرطانی نیز تحت پوشش بیمه قرار گرفته است، اما همچنان کافی نیست.
در تامین داروهای خاص نگرانی نداریم
وی با اشاره به تاثیر تحریم‌ها در حوزه دارو گفت: متاسفانه به دلیل آن که تحریم‌ها بر انتقال ارز اثرگذار است، برای خرید مواد اولیه، دارو، تجهیزات و... دچار مشکلاتی هستیم. اما در مجموع اکنون در رابطه با بیماران هموفیلی، دیالیزی و تالاسمی اکثر داروها در داخل کشور تولید می‌شوند؛ انواع خاصی از داروها، فیبرهای مربوط به صافی دیالیز ، پودر بی‌کربنات و... که از خارج از کشور وارد می‌شود نیز با مشکل خاصی مواجه نبوده است. به همین دلیل اکنون نگرانی خاصی برای تامین داروی بیماران خاص وجود ندارد.
وی در خصوص دستگاه‌های دیالیز تولید داخل و استفاده آنها در مراکز درمانی، خاطر نشان کرد: حدود ۲۰ سال پیش که پدرم رئیس جمهور بودند بحث تولید دستگاه دیالیز در ایران مطرح شد، حتی در رابطه با تولید سه نوع صافی دیالیز شرکت سها که وابسته به هلال احمر بود کارخانه تولید این صافی را افتتاح کرد و بعد از آن کارخانه‌های مدیتکسیس و ندای ایرانیان، نیز وارد این حوزه شدند. همچنین در خصوص تولید دستگاه دیالیز، مرکز پژوهشگاه علمی _ صنعتی در حوزه تولید دستگاه به بازار ورود کرده و بنیاد بیماری‌های خاص نیز با خرید دستگاه نمونه خارجی برای این تیم تحقیقاتی به آنها کمک کرد.
هاشمی ادامه داد: پس از این که تولید دستگاه‌ها به اتمام رسید، بنیاد بیماری‌های خاص برای کمک به این گروه علمی تحقیقاتی ۷۰ دستگاه دیالیز به بهانه حمایت از تولید ایرانی از آنها خریداری کرد، اما متاسفانه این دستگاه‌ها با مشکلات زیادی روبرو بودند؛ به طوری که لازم بود برای هر دستگاه یک تکنسین نیز حاضر به کار باشد تا مشکلات به وجود آمده را برطرف کند. تمام این موارد مسبب آن شد که این گروه نتواند به کار خود ادامه دهد؛ چرا که علاوه بر مشکلات موجود، دستگاه دیالیز تولید شده ایرانی نسبت به مشابه‌های خارجی خود ورژن‌های قدیمی‌تری داشت.
وی با بیان اینکه حدود دو سال قبل، گروهی دیگری از شرکت‌های دانش‌بنیان داخلی برای همکاری با بنیاد در خصوص ساخت دستگاه‌های دیالیز داخلی وارد گفت‌وگو شدند، تصریح کرد: طبق صحبت‌های اولیه بنیاد قول مساعدی برای همکاری با این شرکت‌ها را داد تا پس از تولید دستگاه‌ها آنها را به مراکز ما آورده تا پزشکان و متخصصان پس از کار کردن با دستگاه‌ها نسبت به آنها نظر دهند، اما این اتفاق نیفتاد و مجوزهای لازم از مبادی دیگری اخذ شد. نکته قابل توجه آن است که این دستگاه‌ها در حال حاضر از نمونه خارجی خود نیز گران‌تر است.

واریز ریالی ما به التفاوت سهمیه سوخت سرویس مدارس و آژانس‌ها تا ۱۰ دی

مرتضی ضامنی مدیرعامل اتحادیه تاکسیرانی‌های شهری کشور از واریز ما به التفاوت سهمیه سوخت سرویس مدارس و آژانس‌هایی که اطلاعات ثبت‌شده آنها صحیح باشد، تا ۱۰ دی خبر داد.
مدیر عامل اتحادیه تاکسیرانی‌های شهری کشور در خصوص سهمیه اختصاص یافته به رانندگان سرویس مدارس اظهار داشت: سرویس‌های مدارسی که در قالب سامانه پایش ناوگان دانش آموزی «سپند» ساماندهی گردیده‌اند را به عنوان گروه جدیدی که سهمیه سوخت به آنها تعلق می‌گیرد معرفی نمودیم.
وی افزود: بر این اساس میزان میانگین پیمایش مسافت منزل تا مدرسه دانش آموزان، احصاء گردیده و پس از تأیید توسط شهرداری‌های مربوطه، سهمیه به خودروها تخصیص داده شده است.
ضامنی عنوان داشت: در این خصوص در کارگروه مربوطه پس از بررسیهای لازم میزان سهمیه تعلق گرفته به سرویس مدارس تا سقف ۱۲۰ لیتر برای خودروهای تک سوز و تا سقف ۸۰ لیتر برای خودروهای دو گانه سوز سهمیه بنزین اختصاص می‌یابد.
این مسئول متذکر شد: آندسته از رانندگان سرویس مدارس که تا ۲۰ آذر اطلاعات خود را تکمیل نمودند و از جانب شهرداری‌ها تأئید و اطلاعاتشان صحیح می‌باشد تا دهم دیماه ما به التفاوت ریالی سهمیه سوخت به حساب شبا ی که در سامانه معرفی نمودند توسط شرکت ملی پخش فرآورده‌های نفتی واریز خواهد شد.
مدیر عامل اتحادیه تاکسیرانی‌های شهری کشور در خصوص سهمیه آژانس‌ها بیان داشت: در خصوص آژانس‌ها و تاکسی تلفنی هم آندسته از رانندگان که تا ۱۵ آذر اطلاعات آنها برای ما ارسال گردیده و اطلاعاتشان صحیح می‌باشد هم تا ۱۰ دی ماه ما به التفاوت ریالی سهمیه سوخت به حساب آنها واریز می‌گردد.
این مسئول در پایان گفت: تا کنون در حدود ۸۸ هزار و ۷۵۳ راننده سرویس مدرسه اطلاعات آنها ثبت شده و توسط شهرداری‌ها مورد تایید گردیده است.

خبر

حمایت از حیوانات در مجلس دهم

یک فعال محیط زیست با اشاره به نگارش یک طرح و یک لایحه درخصوص حمایت از حیوانات در مجلس و دولت گفت: فعالان حقوق حیوانات نگرانند که بررسی این طرح و لایحه به عمر مجلس قد ندهد.فرزاد علیزاده دبیر اجرایی ستاد مردمی دفاع از حقوق حیوانات با ارسال یادداشتی به خبرگزاری فارس، با اشاره به نگارش طرح «ممنوعیت حیوان آزاری»که برای بررسی و تصویب به مجلس ارائه دادند و نگارش «لایحه قانونی حمایت از حیوانات» در دولت، اظهار داشت:نگرانی فعالان حقوق حیوانات این است که این طرح و لایحه از آن جهت که در این فرصت کوتاه، رسیدگی دقیق و کارشناسانه یا سرسری انگاشته شود و یا عمرش به این مجلس نرسیده و همچون گذشته در مجلس مسکوت بماند.
متن این یادداشت به شرح زیر است:
پس از پایان جنگ جهانی دوم (۱۹۴۵)کشورهای پیروز در جنگ تصمیم گرفتند برای جلوگیری از جنگ‌های مشابه سازمان ملل متحد را تشکیل دهند، این سازمان با ۵۱ کشور تاسیس شد و در تاریخ دهم دسامبر ۱۹۴۸ اعلامیه جهانی حقوق بشر در مجمع عمومی سازمان ملل به تصویب رسید، هدف از این تصمیم آن بود تا از تشکیل اردوگاه های اجباری حاصل از جنگ جهانی دوم که شان و کرامت انسانی را زیر سوال می برد جلوگیری کند و به انسانها یادآوری کند که احترام و کرامت بشر اساس آزادی، عدالت و صلح در جهان است.
پنجاه سال پس از تصویب اعلامیه جهانی حقوق بشر (UDHR) در مجمع عمومی سازمان ملل متحد (در سال ۱۹۴۸)، حامیان حقوق حیوانات پس از چندین سال تلاش مستمر و پیگیر موفق شدند دهم دسامبر ۱۹۹۸ را برای اولین بار به عنوان روز جهانی حقوق حیوانات اعلام کنند.
هدف آنها این بود که آزادی و عدالت باید به «سایر حیوانات» که در حق استفاده از زمین با ما شریک‌اند نیز تسری یابد.
همه ساله میلیون‌ها موجود زیستمند دارای ادراک و احساس و برخوردار از قابلیت شعور و احساس مانند ما انسانها، به دلیل اینکه «گونه بشر» نیستند قربانی ما (گونه بشر) می شوند.
هر ساله میلیاردها گاو، خوک، گوسفند، مرغ، ماهی، خرگوش، بز، رت، موش، اسب، میمون، شتر، سگ، گربه، اردک، بوقلمون، غاز و زیستمندان دریایی و ..... زجر می کشند تا با انواع و اقسام روشها جهت تولیدات دامی مورد بهره کشی قرار گرفته یا در نهایت به خوراک انسانها تبدیل شوند یا در آزمایشگاه ها قربانی آزمایشات گوناگون شوند.
با توجه به یافته‌های پژوهشی و علمی متعدد که اثبات می‌کند، حیوانات دارای «فهم» و «گیرنده‌های احساسی» هستند، این تفکر که سایر حیوانات «پست‌تر» هستند و چون گونه ضعیف‌تری هستند و ما حق داریم از آنها بهره‌کشی کنیم، یک تفکر غلط و غیر اخلاقی است.فعالان حقوق حیوانات همواره با این هجمه از سوی برخی از مردم مواجه شده‌اند که وقتی حقوق انسان‌ها رعایت نمی‌شود، چرا حقوق سایر گونه‌ها را پیگیری می کنید؟ پاسخ به این سوال بسیار ساده است: تا زمانی‌که انسان‌ها حق و حقوق ضعیف‌تر را نادیده می‌گیرند و آن‌را به سادگی پایمال می‌کنند، گفت‌وگو در مورد حقوق انسان‌ها امری دور از ذهن و دست نیافتنی است. به همین سبب ما(فعالین حقوق حیوانات) معتقدیم این دو لازم و ملزوم و مکمل یکدیگرند.

ریشه کنی بی سوادی در کشور محقق شده است

شاپور محمدزاده رئیس سازمان نهضت سواد آموزی اعلام کرد ریشه کنی بی سوادی در کشور محقق شده است.محمدزاده گفت: مبارزه با بی سوادی در کشور ما سابقه ۸۳ ساله دارد اما تا آخرین سال های سقوط رژیم شاهنشاهی همچنان خیل عظیم کودکان لازم التعلیم از امکان ورود به مدارس محروم بودند.
وی ادامه داد: در سال ۵۵ از کل جمعیت ۵۲ درصد جمعیت بی سواد بودند. یک سال پس از پیروزی انقلاب اسلامی به فرمان امام در دی ماه ۵۸ این سازمان تاسیس شد. تا سال ۶۵ نزدیک به ۱۱ میلیون نفر به باسوادان کشور اضافه شد و در سال ۷۵ نرخ باسوادی به ۷۹ درصد رسید. طبق سرشماری سال ۹۵ جمعیت ۶ سال و بالاتر کشور به ۸۷.۶ در صد رسید و در سال ۸۹ این رقم به ۸۹ درصد رسید. می توان گفت به ریشه کنی بی سوادی رسیدیم و زیر دو میلیون نفر بی سواد مطلق در کشور داریم.محمد زاده بیان کرد: در تمام جوامع بالاخره یک درصدی وارد این چرخه نمی شوند. حالا به خاطر بهره هوشی پایین تر از ۹۰ می تواند باشد یا وجود افرادی که آموزش پذیر نیستند.وی در ادامه با اشاره به اینکه در جمعیت ۱۰ تا ۴۹ ساله کشور برآورد باسوادی در سال ۹۸ به بیشتر از ۹۶ درصد رسیده است.محمدزاده به کاهش فاصله ددرصد باسوادی بین مناطق شهری و روستایی، کاهش قدر مطلق بی سوادی اشاره کرد و بیان کرد: طرح های ما از جمله بسیج سوادآموزی، طرح لازم التعلیم، کتابخانه سیار، گروه های پیگیر، خواندن با خانواده و... در راستای تعمیق سواد در گروه هدفمان پیگیری کردیم.رئیس سازمان نهضت سوادآموزی گفت: ما تعداد قابل توجهی مهاجر داریم و به طور مشخص از برادران و خواهران افاغنه ما هستند. برای اتباع خارجی نیز برای کاهش بی سوادی و رفع آن اقدامات خوبی شده و ۸۱۱ هزار نفر از این افراد را توانستیم تحت تعلیم قرار دهیم. ۹۶ درصد هزینه را خودمان می دهیم و ۴ درصد از کمکهای بین المللی استفاه می کنیم.

رونوشت آگهی حصر وراثت

آقای حسین فروتن دارای شناسنامه شماره ۴۷۷ به شرح دادخواست به کلاسه ۹۸۰۶۶۰/۹۸ش ۵/ح از این دادگاه درخواست گواهی حصر وراثت نموده و چنین توضیح داده که شادروان محمد امین فروتن به شناسنامه ۳ موالید در تاریخ ۹۸/۷/۲۵ اقامتگاه دائمی خود بدرود زندگی گفته ورثه آن مرحوم منحصر است به: ۲ پسر، ۳ دختر و یک زوجه.
۱- فاطمه ستاره فرزند رحیم دارای شماره شناسنامه ۵۲۳ موالید زوجه متوفی
۲- حسن فروتن فرزند محمد امین دارای شماره شناسنامه ۱۹۴ پسر متوفی
۳- حسین فروتن فرزند محمد امین دارای شماره شناسنامه ۴۴۷ پسر متوفی
۴- ثریا فروتن فرزند محمد امین دارای شماره شناسنامه ۱۷۷ دختر متوفی
۵- سهیلا فروتن فرزند محمد امین دارای شماره شناسنامه ۱۳۵ دختر متوفی
۶- فوزیه فروتن فرزند محمد امین دارای شماره شناسنامه ۲۷۹۸۹ دختر متوفی
اینک با انجام تشریفات مقدماتی درخواست مزبور را در یک نوبت آگهی می‌نماید تا هر کسی اعتراض دارد و یا وصیتنامه از متوفی نزد او باشد از تاریخ نشر نخستین آگهی ظرف یک ماه به دادگاه تقدیم دارد والاگواهی صادر خواهد شد.
لقمان ایوبی - رئیس شعبه پنجم شورای حل اختلاف مهاباد

اداره کل ثبت اسناد و املاک استان لرستان
اداره ثبت اسناد و املاک حوزه ثبت ملک پلدختر

هیات موضوع قانون تعیین تکلیف وضعیت ثبتی اراضی و ساختمان‌های فاقد سند رسمی
آگهی موضوع ماده ۳ قانون و ماده ۱۳ آئین نامه قانون تعیین تکلیف وضعیت ثبتی و اراضی و ساختمان‌های فاقد سند رسمی
پرونده کلاسه ۱۴۰/۹۷ برابر رای شماره ۱۳۹۸۶۰۳۲۵۰۰۸۰۰۰۹۴۹ مورخ ۱۳۹۸/۰۹/۰۳ هیأت موضوع قانون تعیین تکلیف وضعیت ثبتی اراضی و ساختمان‌های فاقد سند رسمی مستقر در واحد ثبتی حوزه ثبت ملک شهرستان پلدختر تصرفات مالکانه بلامعارض متقاضی آقای شیر محمد کریمی فرزند علی محمد به شماره شناسنامه ۷ صادره از پلدختر در ششدانگ عرصه و اعیان یک باب مغازه به مساحت ۵۷ متر مربع پلاک ۱۱۷ فرعی مجزی شده از پلاک ۱ فرعی از ۸ اصلی واقع در دره خشکه پلدختر بخش ۸ خرم‌آباد خریداری از مالک رسمی فاضل جودکی محرز گردیده است. لذا به منظور اطلاع عموم مراتب در دو نوبت به فاصله ۱۵ روز آگهی می‌شود در صورتی که اشخاص نسبت به صدور سند مالکیت متقاضی اعتراضی داشته باشند می‌توانند از تاریخ انتشار اولین آگهی به مدت دو ماه اعتراض خود را به این اداره تسلیم و پس از اخذ رسید، ظرف مدت یک ماه از تاریخ تسلیم اعتراض، دادخواست خود را به مراجع قضایی تقدیم نمایند. بدیهی است در صورت انقضای مدت مذکور و عدم وصول اعتراض طبق مقررات سند مالکیت صادر خواهد شد.
تاریخ انتشار نوبت اول: ۱۳۹۸/۰۹/۱۶
تاریخ انتشار نوبت دوم: ۱۳۹۸/۱۰/۰۲
امین عبدی نژاد - رئیس ثبت اسناد و املاک پلدختر

آگهی موضوع ماده ۳ قانون و ۱۳ آئین نامه تعیین تکلیف وضعیت اراضی و ساختمان های فاقد سند رسمی

آرای صادره هیات حل اختلاف قانون مذکور مستقر در اداره ثبت اسناد و املاک شهرستان خرم آباد بشرح ذیل :
۱-پرونده کلاسه ۱۱۴۰ و رای شماره ۳۳۲۸ مورخه ۹۸/۶/۱۱ به تقاضای زینب شاکرمی فرزند بابامراد نسبت به ششدانگ یک باب ساختمان بمساحت ۷۶/۰۵ مترمربع مجزی شده از پلاک ۱۱- اصلی واقع در بخش ۲ شهرستان خرم آباد خروجی از مالکیت مالک اولیه (رسمی) مهراب عربان . رسیدگی و تائید و انشاء گردید مراتب در اجرای ماده ۳ قانون تعیین تکلیف اراضی و ساختمانهای فاقد سند رسمی دو نوبت به فاصله ۱۵ روز جهت اطلاع مالکین و سایر صاحبان حقوقی در روزنامه کثیرالانتشار و محلی آگهی انتشار و علاوه بر آن در روستا ها الصاق تا چنانچه اشخاص نسبت به مورد تقاضا اعتراض دارند از تاریخ نشر اولین آگهی و در روستا ها از تاریخ الصاق به مدت ۲ ماه اعتراض خود را کتباً به اداره ثبت اسناد و املاک شهرستان خرم آباد تسلیم دارند و برابر مقررات معترض مکلف است ظرف مدت یک ماه از تاریخ تسلیم اعتراض مبادرت به تقدیم دادخواست به مراجع قضایی ذیصلاح اقدام و گواهی تقدیم دادخواست تحویل ثبت اسناد نماید و ادامه عملیات ثبتی موکول به ارائه حکم نهایی می باشد در غیر اینصورت متقاضی با ارائه گواهی عدم تقدیم دادخواست و پس از انقضای مدت مذکور ویا عدم وصول اعتراض سند مالکیت مورد تقاضا براساس مدلول رای وفق مقررات صادر خواهد شد در هر حال صدور سند مالکیت مانع مراجعه متضرر به مراجع قضایی نخواهد بود.
م الف ۴۱۵۵۹۰۰۶
تاریخ انتشار نوبت اول: ۱۳۹۸/۱۰/۰۲
تاریخ انتشار نوبت دوم: ۱۳۹۸/۱۰/۱۸
ملک نیاز اسداللهی
رئیس ثبت اسناد و املاک خرم آباد

آگهی موضوع ماده ۳ قانون و ۱۳ آئین نامه تعیین تکلیف وضعیت اراضی و ساختمان های فاقد سند رسمی

آرای صادره هیات حل اختلاف قانون مذکور مستقر در اداره ثبت اسناد و املاک شهرستان خرم آباد بشرح ذیل :
۱-پرونده کلاسه ۲۴ و رای شماره ۴۴۶۵ مورخه ۹۸/۷/۲۴ نسبت به تقاضای آقای حسام الدین امیدی فرزند سپهدار نسبت به ششدانگ یک باب ساختمان بمساحت ۴۱۸/۶۱ مترمربع مجزی شده از پلاک ۲۶۰۳ فرعی از ۴۵ اصلی واقع در بخش ۲ شهرستان خرم آباد خروجی از مالکیت مهدی نوری راد پشته مالک اولیه (رسمی) . رسیدگی و تائید و انشاء گردید مراتب در اجرای ماده ۳ قانون تعیین تکلیف اراضی و ساختمانهای فاقد سند رسمی دو نوبت به فاصله ۱۵ روز جهت اطلاع مالکین و سایر صاحبان حقوقی در روزنامه کثیرالانتشار و محلی آگهی انتشار و علاوه بر آن در روستا ها الصاق تا چنانچه اشخاص نسبت به مورد تقاضا اعتراض دارند از تاریخ نشر اولین آگهی و در روستا ها از تاریخ الصاق به مدت ۲ ماه اعتراض خود را کتباً به اداره ثبت اسناد و املاک شهرستان خرم آباد تسلیم دارند و برابر مقررات معترض مکلف است ظرف مدت یک ماه از تاریخ تسلیم اعتراض مبادرت به تقدیم دادخواست به مراجع قضایی ذیصلاح اقدام و گواهی تقدیم دادخواست تحویل ثبت اسناد نماید و ادامه عملیات ثبتی موکول به ارائه حکم نهایی می باشد در غیر اینصورت متقاضی با ارائه گواهی عدم تقدیم دادخواست و پس از انقضای مدت مذکور ویا عدم وصول اعتراض سند مالکیت مورد تقاضا براساس مدلول رای وفق مقررات صادر خواهد شد در هر حال صدور سند مالکیت مانع مراجعه متضرر به مراجع قضایی نخواهد بود.
م الف ۴۱۵۵۸۹۹۸
تاریخ انتشار نوبت اول: ۱۳۹۸/۱۰/۰۲
تاریخ انتشار نوبت دوم: ۱۳۹۸/۱۰/۱۸
ملک نیاز اسداللهی
رئیس ثبت اسناد و املاک خرم آباد

آگهی موضوع ماده ۳ قانون و ۱۳ آئین نامه تعیین تکلیف وضعیت اراضی وساختمانهای فاقد سند رسمی

آرای صادره هیات حل اختلاف قانون مذکور مستقر در اداره ثبت اسناد و املاک شهرستان دورود بشرح ذیل: رسیدگی و تائید و انشاء گردید. مراتب در اجراب ماده ۳ قانون تعیین تکلیف وضعیت اراضی و ساختمانهای فاقد سند رسمی دو نوبت به فاصله ۱۵ روز جهت اطلاع مالکین و سایر صاحبان حقوق در روزنامه کثیر الانتشار و محلی آگهی انتشار و علاوه بر آن در روستاها الصاق تا چنانچه اشخاص نسبت به مورد تقاضا اعتراض دارند از تاریخ نشر اولین آگهی و در روستاه از تاریخ الصاق به مدت دو ماه اعتراض خود را کتبا به اداره ثبت اسناد و املاک شهرستان دورود تسلیم دارند و برابر مقررات معترض مکلف است ظرف مدت یک ماه از تاریخ تسلیم اعتراض مبادرت به تقدیم دادخواست به مراجع قضائی ذیصلاح اقدام و گواهی تقدیم دادخواست تحویل ثبت اسناد نماید و ادامه عملیات ثبتی موکول به ارائه حکم نهائی می باید در غیر اینصورت متقاضی با ارائه گواهی عدم تقدیم دادخواست و پس از انقضای مدت مذکور و یا عدم وصول اعتراض سند مالکیت مورد تقاضا براساس مدلول رای وفق مقررات صادر خواهد شد و در هر حال صدور سند مالکیت مانع مراجعه متضرر به مراجع قضایی نخواهد بود.
پرونده کلاسه ۱۳۹۸۱۱۴۴۲۵۰۰۵۰۰۰۰۵۳ و رای شماره ۱۳۹۸۶۰۳۲۵۰۰۵۰۰۲۰۸۵ مورخه ۹۸/۹/۱۱ به تقاضای خانم : کبری خزعلی فرزند: علی نسبت به شش دانگ یک باب ساختمان به مساحت: ۱۳۱/۵۰ متر مربع مفروز و مجزا شده از پلاک ۱ فرعی از ۱۱۸ اصلی واقع در بخش ۴ شهرستان دورود.
خروجی از مالکیت: سید ابراهیم موسوی فرزند نورالله و سید حسین موسوی فرزند یعقوب ٪
م الف ۱۲۸۳
انتشار نوبت اول: ۹۸/۱۰/۲
انتشار نوبت دوم: ۹۸/۱۰/۱۸
مصطفی امان اله بهاروندی
رئیس اداره ثبت اسناد و املاک دورود

اصلاح دیرکردهای چندصد دلاری به نفع تاجران ایرانی

روانبخش بهزادیان مدیرکل امور بندری سازمان بنادر و دریانوردی از اصلاح حق توقف‌های زیادی که از تاجران و صاحبان کالای ایرانی به دلار و بدون اطلاع‌شان از آنها دریافت می‌شد، براساس آخرین مصوبه شورای عالی ترابری خبر داد.بهزادیان اظهار کرد: براساس اعتراض‌هایی که صاحبان کالا و تاجران ایرانی از طریق مراجع متعدد از جمله کمیسیون ماده ۲۰ اعلام کردند حق توقف یا دیرکرد کانتینرهای آنها از سوی کشورها و شرکت‌های دیگر به صورت دلاری اخذ می‌شد و در بسیاری از موارد شاهد بودیم که خود تاجران و صاحبان کالا هیچ اطلاعی از این دیرکردها یا شیوه دریافت‌شان نداشتند.

وی افزود: هر چند سال یکبار حق توقف کانتینرها به تصویب کمیسیون ماده ۲۰ می‌رسد و آخرین جدول ریالی حق توقف‌ها مربوط به سال ۱۳۹۵ است که البته اخیراً در حال تصویب نرخ‌نامه جدید هستیم اما در حال حاضر بسیاری از فروشندگان و صاحبان کالا به تاجران و صاحبان کالای ایرانی با حق توقف‌های دلاری گزاف کالایشان را می‌فروشند که این حق توقف‌ها هیچ گونه نرخ‌نامه مشخص و جدول ثابتی ندارد.مدیرکل امور بندری سازمان بنادر و دریانوردی ادامه داد: بسیاری از صاحبان کالا به ما اعلام کردند که در بارنامه‌هایی که به مقصد ایران می‌آمد، هیچ‌گونه حق توقفی در قراردادهای منعقد شده بین طرفین

وجود نداشت اما آنها پس از اینکه برای تسویه و ترخیص کالای خود مراجعه می‌کردند شاهد حق توقف‌هایی گزاف و بدون حساب و کتابی بودند که هیچ اطلاعی از آن نداشتند و قبلا در این زمینه مذاکره‌ای بین طرفین صورت نگرفته بود.

استارتاپ‌های منتخب گیاهان دارویی زیر چتر حمایتی قرار می‌گیرند

محمدحسن عصاره دبیر ستاد توسعه علوم و فناوری گیاهان دارویی و طب سنتی معاونت علمی و فناوری ریاست جمهوری، ضمن اشاره به تغییر نگاه کلان عمومی به زیست‌بوم نوآوری و فناوری در کشور، گفت: در آینده رشد کمی و کیفی استارتاپ‌های فعال در صنعت گیاهان دارویی شتاب بیشتری خواهد گرفت. هم‌اکنون نیز می‌توان نبض این شتاب را به خوبی حس کرد.عصاره در صد و بیست و هشتمین جلسه ستاد توسعه علوم و فناوری گیاهان دارویی و طب سنتی، ضمن تبریک هفته پژوهش، تحقیقات انجام گرفته توسط مرحوم پرویز باباخانلو از پژوهشگران حوزه گیاهان دارویی را ارزشمند توصیف و اظهار کرد: در طی سال‌های گذشته توسط بسیاری از اساتید در این حوزه تحقیقات ارزشمندی صورت گرفته است و نتایج این زحمات به تدریج خود را در سطح جامعه نشان می‌دهد.عصاره در ادامه افزود: با تکیه بر زیر ساخت‌های علمی مبتنی بر همین پژوهش‌ها و تحقیقات آکادمیک، زیست بوم نوآوری در حوزه گیاهان دارویی و شرکت‌های استارتاپی، رشد بیشتری پیدا کرده است. در چند ماه اخیر نیز رخدادهای مختلفی در این حوزه برگزار شد که از جمله آنها، یک رویداد عرصه نوآوری با حمایت بانک کشاورزی بود. ستاد توسعه علوم و فناوری گیاهان دارویی و طب سنتی سعی دارد تا با حمایت از منتخبین جشنواره‌ها و رویدادهای

علمی مختلف، انگیزه عمومی پژوهشگران را افزایش دهد و آنان را ترغیب کند که جسارت ورود به عرصه فناوری‌های نوظهور و تجاری‌سازی ایده‌های جدید علمی را پیدا کنند. به همین خاطر این ستاد سعی دارد تا استارتاپ‌های منتخب و برگزیده را زیر چتر حمایتی قرار دهد تا به شرکت‌های بالنده و رشدیافته بدل شوند.

شناسایی هفت عامل مخرب کسب‌وکار در اتاق بازرگانی ایران

اتاق ایران عوامل هفت‌گانه‌ای را که تخریب فضای کسب‌وکار را به دنبال داشته و سد راهی برای فعالیت بنگاه‌های کشور است، شناسایی کرد.

ارزیابی‌های کارشناسی نشان می‌دهد که اقتصاد ایران به لحاظ شاخص‌های کسب‌وکار در موقعیت نامناسبی در رتبه‌بندی‌های بین‌المللی قرار دارد و دستیابی به اقتصادی پرتحرک و پیشرو، بدون انجام اصلاحات اساسی در این حوزه امکان‌پذیر نیست. بر این اساس، فعالان اقتصادی در بخش خصوصی، ضمن شناسایی عوامل مخرب برای کسب‌وکارها، پیشنهادهای خود را برای بهبود محیط کار ارائه کردند.

اقتصاد ایران به لحاظ شاخص‌های کسب‌وکار در موقعیت بسیار نامناسبی از نظر رتبه‌بندی‌های بین‌المللی قرار دارد. بخش‌خصوصی بر این باور است که دستیابی به اقتصادی پرتحرک و پیشرو بدون انجام اصلاحات اساسی در این حوزه امکان‌پذیر نیست. در مانیفست اقتصادی بخش‌خصوصی، بهبود کسب‌وکار به‌عنوان یکی از سرفصل‌ها مورد توجه قرار گرفته است. در این بخش، گلوگاه‌های بهبود محیط کار شناسایی شده است. مخرب‌های هفت گانه‌ای که عرصه را برای فعالیت‌های اقتصادی تنگ کرده‌اند. «غلبه نگاه دولت-محور»، «بوروکراسی پیچیده و دست‌وپاگیر»، «عقب‌افتادگی فرآیندها و عدم توسعه دولت الکترونیک»، «مداخلات گسترده دولت»، «بی‌ثباتی و تغییرات مکرر آیین‌نامه‌ها و بخشنامه‌ها»، «فساد»، «عدم تجهیز نظام مالی به شیوه‌های مدرن تامین مالی و تنگنای مالی در کشور»، همگی با تخریب فضای کسب‌وکار،امکان فعالیت برای بنگاه‌های بخش‌خصوصی را مشکل کرده است.براساس این مانیفست، اگر فضای کسب‌وکار مجموعه‌ای از قواعد تعریف شود که تصمیمات بنگاه را متاثر می‌کند، آن گاه می‌توان در یک دسته‌بندی کلی این قواعد را در سه گروه قواعد مرتبط با شکل‌گیری بنگاه‌های اقتصادی، قواعد مربوط به تداوم فعالیت بنگاه‌ها و قواعد مربوط به خروج بنگاه‌های اقتصادی از بازار دسته‌بندی کرد. گزارش شاخص سهولت در کسب‌وکار بانک جهانی، مجموعه مولفه‌های مرتبط با قواعد مذکور را در ۱۰ مورد، دسته‌بندی کرده است. مولفه اول، قواعد مربوط به شکل‌گیری بنگاه شامل مراحل اخذ مجوز و بررسی صلاحیت کارفرما و مجموعه تحت هدایت وی برای ایجاد یک فعالیت اقتصادی جدید است. مولفه دوم، کسب مجوزهای ساخت و ایجاد بنگاه است. یک بنگاه پس از صرف زمان برای ثبت رسمی شرکت و شروع فعالیت نیازمند طی کردن مراحلی برای اخذ مجوز برای ساخت انبار یا سایت بنگاه است. مولفه سوم، دسترسی به زیرساخت‌هایی مانند آب، برق، گاز، تلفن و اینترنت است. مولفه چهارم، ثبت و انتقال مالکیت دارایی‌های

یک بنگاه ازجمله زمین یا سایر دارایی‌هاست. فرآیند ثبت وانتقال مالکیت دارایی علاوه بر اهمیت آن برای توسعه فعالیت یک بنگاه به‌دلیل نقشی که این دارایی‌ها به‌عنوان وثیقه دارند نیز مهم است. مولفه پنجم دسترسی به اعتبارات مالی است. مولفه ششم، حفظ حقوق سهامداران خرد است. سهامداران کلان یک بنگاه امکان اثرگذاری بیشتری بر تصمیم مدیران یک بنگاه دارند. به همین خاطر این امکان برای آنها فراهم است تا منابع و دارایی‌های بنگاه را در جهت منافع شخصی خود هدایت کنند یا از آنها سوءاستفاده کنند. مولفه هفتم، فرآیند اخذ مالیات از بنگاه است. مولفه هشتم قواعد حاکم بر تجارت بین‌المللی است. هر بنگاهی برای آنکه بتواند تجارت در خارج از مرزها داشته باشد، نیازمند طی کردن مراحلی برای اخذ مجوزهای لازم برای صادرات یا واردات است. مولفه نهم، کیفیت اجرای قراردادهای منعقد شده است که به محیط حقوقی یک کشور و چگونگی رسیدگی به شکایات بستگی دارد. مولفه دهم، رسیدگی به فرآیندهای ورشکستگی است. ورشکستگی یک بنگاه و طی شدن مراحل آن مستلزم تعیین تکلیف بدهی‌های بنگاه با استفاده از نقد کردن دارایی‌ها یا تعیین مراحل تجدید ساختار بنگاه‌های اقتصادی است. حال با در نظر گرفتن این موارد، در این مانیفست، راهکارها و اقداماتی پیشنهاد شده است.براساس این بیانیه، در راستای بهبود محیط کسب‌وکار، پیشنهاد شده تا برنامه مقررات‌زدایی به منظور دستیابی به دولت چالاک و کارآ، کاهش مداخلات دولت در کسب‌وکار، تسهیل فرآیندهای مربوط به ورود، تداوم و خروج بنگاه‌های اقتصادی و کاهش مراکز تصمیم‌گیری درخصوص مجوزهای مورد نیاز برای شروع فعالیت‌های اقتصادی پیگیری و تسریع شود. البته درحال‌حاضر برای این منظور، کارگروه مقررات‌زدایی ذیل معاونت اقتصادی وزارت امور اقتصادی و دارایی فعال‌تر شده و پس از نهایی کردن فرآیند احصای مجوزهای لازم، می‌تواند نسبت به پالایش و حذف مجوزهای غیرضرور با همکاری سایر دستگاه‌ها اقدام کند. اتاق ایران نیز اعلام آمادگی کرده که مسوولیت اصلی را در برنامه مقررات زدایی بر عهده بگیرد و این برنامه را در چارچوب مانیفست حاضر طراحی کند.

پیشنهاد دیگر مانیفست مذکور این است که تعداد مراحل مربوط به صدور مجوز و همچنین امور مربوط به نظارت بر فعالیت بنگاه‌ها به حداقل کاهش یابد و این دسته از امور، حتی‌الامکان به تشکل‌های بخش‌خصوصی و نهادهای مدنی واگذار شود. در پیشنهاد دیگر به هدف‌گذاری برای رتبه ایران در شاخص سهولت در کسب‌وکار برای سال‌های آتی اشاره شده، به‌طوری که با انجام اقدامات لازم، ایران در گروه ۵۰ کشور نخست در ۵ سال آتی قرار گیرد.

در این مانیفست چهار پیشنهاد نیز به منظور بهبود در موارد مربوط به شروع کسب‌وکار به دولت ارائه شده است. نخست؛ کاهش مجوزهای کسب‌وکار و تسهیل و تسریع صدور آنها (اجرای ماده ۷ قانون اجرای سیاست‌های کلی اصل ۴۴ قانون اساسی). دوم؛ حذف الزام به پرداخت مالیات دو در هزار ارزش اسمی سرمایه سهام پذیرفته‌نویسی شده در زمان تاسیس شرکت در ماده ۴۸ قانون مالیات‌های مستقیم. سوم، ایجاد پنجره واحد برای کاهش زمان و مراحل مورد نیاز برای ثبت شرکت و دریافت مجوزهای موردنیاز و چهارم، ارتقای دولت الکترونیک برای طی کردن مراحل اخذ مجوزهای مربوط به شروع فعالیت‌های کسب‌وکار بدون نیاز به مراجعه حضوری از طریق اجرای کامل فرآیند ثبت شخص حقوقی بر پایه امضای الکترونیکی.

یادداشت

تلخکامی از زهرِ فقر

لیلا ابراهیمیان

«آزادی هزاران افسون در آستین دارد،
که آنان که بندگی را گردن نهاده‌اند، هرگز نخواهند دانست.

آکادمی سلطنتی علوم سوئد روز دوشنبه، بیست‌ودوم مهرماه ۱۳۹۸ نام سه اقتصاددان از دانشگاه‌های هاروارد و انستیتو فناوری ماساچوست (MIT) را به‌عنوان برندگان مشترک جایزه یادبود نوبل در علوم اقتصادی اعلام کرد. پروفسور ابهیجیت بانرجی استاد هندی-آمریکایی دانشگاه ام‌آی‌تی و همسرش پروفسور استر دوفلو که تابعیت فرانسوی-آمریکایی دارد و او نیز در دانشگاه مشغول فعالیت است، به همراه پروفسور مایکل کرِمر از دانشگاه هاروارد، به دلیل تحقیقات ارزشمندشان در زمینه مبارزه با فقر، برنده جایزه یادبود نوبل در علوم اقتصادی در سال ۲۰۱۹ شده‌اند. بر اساس اعلام آکادمی سلطنتی علوم سوئد، این سه اقتصاددان در طول سال‌های فعالیت علمی خود کمک شایانی به پیشرفت حوزه «اقتصاد توسعه» کرده‌اند و در مطالعات میدانی در حوزه ریشه‌کن‌سازی فقر، پیشرو بوده‌اند. آنها به‌جای اینکه تنها با نگاهی کلی و با یک رویکرد نظری به مسئله فقر بپردازند، مسائل خُرد مرتبط با این معضل پیچیده و فراگیر را در کانون توجه خود قرار دادند. پس از تفکیک حوزه‌های مطالعاتی، آنها به پرچم‌داران طراحی آزمایش‌های میدانی برای مشاهده معضلاتی مانند ضعف آموزش بدل شده‌اند؛ آزمایش‌هایی که به تشخیص عوامل پرشمار منجر به فقر کمک می‌کنند.

این سه نفر معتقدند که اقتصاددان به جای نشستن بر کرسی آکادمی خود، باید آستین بالا بزند و به میدان رود. برای همین خود آنها در نقاط مختلف جهان با فقرا گفت‌وگو کرده‌اند و در پی پاسخ به این سوال بوده‌اند که چگونه تصمیم می‌گیرند؟ چرا فقیری که می‌تواند پس‌انداز خود را برای آموزشی برای توانمندی خود خرج کند، آن درآمد را خرج خرید تلویزیون می‌کند؟ چگونه می‌توان تصمیم فقرا را به گونه‌ای سامان داد تا از دام فقر رهایی یابند؟ بانرجی و دوفلو معتقدند که یک سیاست کلی برای رفع فقر وجود ندارد؛ اما با تغییراتی کوچک می‌توان نتایجی بزرگ‌تر از سیاست‌های معمول ضد فقر را شاهد بود. شهرت علمی این سه اقتصاددان به «ارزیابی اثربخشی» (Impact evaluation) در پروژه‌های فقرزدایی مربوط است. آنها در ارزیابی اثربخشی پروژه‌های فقرزدایی، بر رویکرد موسوم به «آزمایش تصادفی کنترل‌شد» (RCT) تاکید دارند. البته برخی معتقدند رویکردی که طرح می‌شود نگران فقر است نه توسعه و ازاین‌رو بخشی از روند بزرگ‌تر علم اقتصاد توسعه است که در آن توسعه به‌مثابه تحول ساختاری به توسعه در مفهوم کاهش فقر تغییر جهت داده است.

از اول غلبه با دیدگاه اقتصاددان‌ها بود؛ آنها همیشه به نابرابری توجه کرده‌اند. آدام اسمیت، «پدر اقتصاد نوین» از شکاف موجود بین فقر و اغنیا رنج برده و شخصیت‌هایی چون کارل مارکس، جان استوارت میل و دالتون هم اگرچه تخصص‌های دیگری داشتند ولی در سخن گفتن از فقر به بعد اقتصادی آن توجه داشتند. اما آنچه باعث گلایه است توجه اقتصاددان‌ها به محدود تنگ نابرابری درآمدها است. این محدودیت در توجه، منجر به فراموش کردن سایر راه‌های نگرش به نابرابری و عدالت شده است که خود بر تاثیر سیاست‌های اقتصادی اثری گسترده دارد.

اما آنچه عیان است اینکه وضعیت فقر و نابرابری روز به روز بدتر می‌شود، اگرچه خط فقر در ایران به‌طور رسمی اعلام نمی‌شود. متولی مشخصی برای این موضوع پیش‌بینی نشده، اما به‌موجب ماده «۴» قانون ساختار نظام جامع رفاه و تأمین اجتماعی، مشارکت در تعیین خط فقر مطلق و نسبی از وظایف وزارت تعاون، کار و رفاه اجتماعی در حوزه حمایتی است.

گزارشی رسمی اما غیردقیق

یکی از گزارش‌های منتشرشده درباره فقر در ایران از سوی یک نهاد رسمی، گزارشی است با عنوان «وضعیت فقر و نابرابری در ایران در دوره ۱۰ساله ۱۳۸۴- ۱۳۹۳» که در اسفند ۱۳۹۴ از سوی معاونت رفاه اجتماعی منتشر شده است. براساس این گزارش، برآورد خط فقر مطلق برای سال ۱۳۹۲ به‌ازای یک خانوار چهارنفره (شامل دو بزرگسال، یک کودک و یک نوجوان)، یک‌میلیون و ۱۸۳ هزار تومان در مناطق شهری و ۹۲۰ هزار تومان در مناطق روستایی بوده است. براساس مطالعه‌ای که در سال ۱۳۹۶ در این معاونت انجام شده، خط فقر مطلق سرانه در سال ۱۳۹۵ حدود ۶۰۰ هزار تومان برآورد شده که برای یک خانوار چهارنفره (با احتساب ضریب ۲،۸) حدود یک میلیون و ۶۸۰ هزار تومان است. به نظر می‌رسد اینها پایین‌ترین برآوردهای انجام‌شده از خط فقر مطلق در ایران است و پژوهشگران مستقل میزان خط فقر مطلق را تا دو برابر بیشتر برآورد می‌کنند. باوجوداین، با مقایسه همین میزان خط فقر مطلق در این دو سال (یک میلیون و ۱۸۳ هزار تومان برای سال ۹۲ و یک میلیون و ۶۸۰ هزار تومان برای سال ۹۵) با حداقل دستمزد (۴۸۷ هزار تومان در سال ۹۲ و ۸۱۲ هزار تومان در سال ۹۵) می‌توان دریافت که حداقل دستمزد کمتر از نصف خط فقر مطلق است که امروز در سال ۱۳۸۹ وضعیت به مراتب بدتر شده است و حتی شاهد ظهور و بروز پدیده «شاغلان فقیر» هستیم.

تشدید بی‌انضباطی مالیاتی دولت با تأسیس ۹۰ منطقه ویژه اقتصادی جدید

یک کارشناس اقتصادی با بیان این‌که در شرایط فعلی تصمیم به تبدیل کل کشور به منطقه آزاد درست نیست گفت: با اضافه‌کردن ۹۰ منطقه ویژه اقتصادی به مناطق آزاد فعلی، دولت دچار بی‌انضباطی مالیاتی فراوانی خواهد شد.

صدیف بدری سخنگوی کمیسیون عمران مجلس شورای اسلامی در استودیوی گفتگوی ویژه خبری شبکه دو سیما با بیان این‌که افزایش تعداد مناطق اقتصادی و آزاد، متأثر از نگاه کارشناسی است افزود: شکل‌گیری ۹۰ منطقه ویژه اقتصادی از سال ۹۵ کلید خورد و تاکنون با کارشناس‌های لازم پیگیری شده و ارتباطی به پایان کار مجلس فعلی در آستانه انتخابات جدید ندارد.

وحید شقاقی کارشناس اقتصادی در سوی دیگر استودیو گفت: مناطق آزاد با هدف جذب سرمایه‌گذار خارجی و رونق اقتصادی در داخل کشور ایجاد شد اما تاکنون مناطق آزاد فعلی و موجود هیچ‌کدام از این اهداف را محقق نکرده است. تا زمانی که چالش‌های فعلی حل نگردد ایجاد چالش‌های بعدی راهگشا نخواهد بود.وی همچنین گفت: در شرایط فعلی که کشور مشکلات مالیاتی و اقتصادی فراوان دارد آیا درست است که تصمیم به تبدیل کل کشور به منطقه آزاد گرفته شود؟ با اضافه کردن ۹۰ منطقه ویژه اقتصادی به مناطق آزاد فعلی، دولت دچار بی‌انضباطی مالیاتی فراوانی خواهد شد.شقاقی با اشاره به امداد و ارقام ثبت‌شده اضافه کرد: عملکرد مناطق آزاد اقتصادی از صفر بیشتر نبوده است.وی ادامه داد: آمار صادرات مناطق آزاد کشور از سال ۹۲ تاکنون حدود ۵ میلیارد دلار بوده این در حالی است که درآمد کشور از صادرات غیرنفتی در همان دوره ۴۵ میلیارد دلار بوده این در حالی است که واردات این مناطق دو برابر صادرات آنها بوده است.شجاعی دیگر کارشناس اقتصادی در ارتباط تصویری با این برنامه گفت: وسعت کنونی مناطق آزاد ایران حدود ۱۲ برابر دیگر کشورهاست. وی تصریح کرد: افزایش تعداد مناطق ویژه اقتصادی با اهداف برنامه ششم توسعه که نگاهی اصلاح‌گرا نسبت به هزینه‌ها و درآمدهای دولت دارد منافات دارد.صدیف بدری با اعلام موافقت با طرح افزایش تعداد مناطق آزاد اقتصادی ابراز کرد: برای رونق اقتصادی در کشور نیازمند ارائه مشوق‌هایی همچون معافیت مالیاتی هستیم که از طریق گسترش و افزایش مناطق آزاد تجاری حاصل می‌گردد.

شقاقی با طرح سؤالی مبنی بر اینکه دلیل و اولویت گسترش و افزایش مناطق اقتصادی از سوی مجلس شورای اسلامی آن هم در نزدیکی ایام انتخابات مجلس چیست، تأکید کرد: افزایش تعداد مناطق آزاد مغایر با سیاست‌های کلی کشور و آمایش سرزمینی است.

وی خاطرنشان کرد: بخش اعظم معافیت‌های مالیاتی کشور که بر درآمد مالیاتی دولت اثر مستقیم دارد مربوط به مناطق ویژه اقتصادی می‌شود. با افزایش تعداد این مناطق، درآمد مالیاتی دولت کمتر هم خواهد شد، آیا دولت قصد کسب مالیات دارد یا خیر؟

واردات تایرهای بی کیفیتی که به تولید داخلی ضربه زد

واردات بی رویه تایرهای سنگین که در ماه های گذشته روی داد، انبارها را از تایرهای بی‌کیفیت و ارزان قیمت چینی پر کرد و به گفته فعالان این صنعت، سازمان ملی استاندارد هم نظارت لازم بر واردات ندارد و این امر به تولید داخلی ضربه زد.سالیانه بین ۱.۲ میلیون تا ۱.۴ میلیون حلقه تایر سنگین سیمی اتوبوسی مورد نیاز است، در حالی که تولید داخلی آن نزدیک به ۳۵۰ هزار حلقه در سال بوده و باقی‌مانده آن باید وارد شود.همین مساله و واردات با ارز ۴۲۰۰ تومانی و تعرفه پایین، در ابتدا برای حل مشکلات حمل و نقلی کشور اتخاذ شد، اما در نهایت به تولید داخلی ضربه زده است.در این پیوند، «مصطفی تنها» سخنگوی انجمن صنعت تایر ایران افزود: دومین کارخانه تولید لاستیک تی‌بی‌آر تا آخر دی‌ماه امسال در اردبیل به بهره‌برداری می‌رسد که ظرفیت آن ۳۵۰ هزار حلقه در سال است.

TBR مخفف Truck and Bus

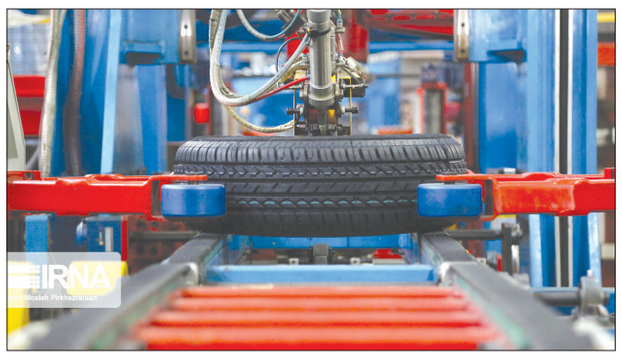

Radial است و در واقع تی‌بی‌آر به لاستیک های کامیونی و اتوبوسی اطلاق می‌شود.این مقام صنفی با یادآوری ظرفیت ۳۵۰ هزار حلقه ای تایر تی‌بی‌آر یک واحد تولید داخلی، بیان داشت: حداکثر نیاز کشور به تایر سنگین رادیال، سالیانه یک میلیون و ۲۰۰ هزار حلقه است.وی خاطرنشان کرد: در صورت تامین ارز مورد نیاز از سوی دولت، سومین کارخانه تولید این دسته از تایرها به ظرفیت سالیانه ۲۳۰ هزار دستگاه در طرح کویر تایر بیرجند حداکثر تا پایان سال ۹۹ به بهره‌برداری خواهد رسید و به این ترتیب تا حدود زیادی از واردات این کالا بی نیاز خواهیم شد.

تنها، به واردات بی رویه تایرهای سنگین رادیال در یک سال گذشته با برداشته شدن بسیاری از استانداردها اشاره کرد و گفت: آنقدر تایر سنگین وارد شده که شاید تا مدت ها نیازی به واردات نباشد.وی یادآور شد: پیشتر، واردکنندگان باید استاندارد پایه اتحادیه اروپا برای سال ۲۰۱۴ (استاندارد SWR) را پاس می کردند که بیانگر ضریب مقاومت غلطشی، طول خط ترمز تایر و صدای حاصل از ترمز بود، اما پارسال و امسال در مقاطعی این استاندارد برداشته شد.سخنگوی انجمن صنعت تایر ایران ادامه داد: DOT که شناسنامه و هویت هر تایر بوده و نشان می دهد تایر در کجا و توسط چه کسی تولید شده و به نوعی از ورود تایرهای تقلبی جلوگیری می کرد، نیز در مقطعی از سوی ستاد تنظیم بازار برداشته شد.وی با اشاره به حذف شاخص سرعت در واردات تایرهای باری (نشان‌دهنده اینکه تایر برای چه سرعتی از خودرو ساخته شده)، بیان داشت: به‌جز استاندارد ملی ایران، سایر استانداردها از واردات تایر باری کنار زده شد و همین موضوع به واردات تایرهای بی کیفیت دامن زد.

خبر کوتاه

تکرار تجربه مسکن مهر در طرح جدید مسکنی

حامد مظاهریان معاون اسبق مسکن و ساختمان وزارت راه و شهرسازی گفت: طرح ملی مسکن تکرار همان مسکن مهر است و دولت اگر پول دارد، بهتر است همان مسکن مهر را تکمیل کند.

مظاهریان در خصوص طرح ملی مسکن گفت: اجرای این طرح، تکرار تجربه‌های قبلی در مسکن مهر است. همانگونه که معاونت مسکن و ساختمان وزارت راه و شهرسازی در زمینه نظام مهندسی بار دیگر به روش‌های دولت دهم رو آورده است.

وی افزود: دولت در حالی که هنوز نتوانسته تعهدات خود را در زمینه تکمیل مسکن مهر عملی کند، تعهد جدیدی به عنوان مسکن ملی برای خود ایجاد کرده است.

معاون اسبق مسکن و ساختمان وزارت راه و شهرسازی با بیان اینکه اگر دولت امکان ساخت مسکن را دارد، خب همان واحدهای باقی مانده مسکن مهر را تکمیل کند، گفت: در خصوص نظام مهندسی هم ما در دولت یازدهم تمام تلاش خود را کردیم که جلوی دست درازی برخی اعضای هیئت مدیره به حق نظارت مهندسان را حذف کنیم، اما بار دیگر توانسته اند برای خود حقوق‌های ۲۷ تا ۲۹ میلیون تومانی در هیئت مدیره های سازمان‌های استانی تصویب کنند.

معاون منابع انسانی و توسعه مدیریت شهرداری تهران در خصوص تلاش‌های شهرداری تهران در زمینه احیای بافت‌های فرسوده شهری اظهار داشت: ما در شهرداری تهران تلاش کردیم به جای اجرای مگاپروژه‌ها به فعالیت‌های کوچک در حد بهسازی محلات شیفت کنیم تا هم مردم بتوانند آثاری از خدمات شهری ببینند و هم اینکه فاصله عجیبی که در پایتخت میان فقیر و غنی ایجاد شده را کاهش دهیم.

مظاهریان ادامه داد: اغتشاشات اخیر هم عمدتاً در مناطقی بود که به حاشیه شهر مشهور شده و چهره فقر تا حدودی در این مناطق نمایان است.

وی تأکید کرد: ما در معاونت برنامه ریزی شهرداری تهران، بودجه مهمی در لایحه بودجه سال ۹۹ شهرداری به رفع فاصله طبقاتی شهر تخصیص داده ایم.

به گفته معاون شهردار تهران، این نهاد اجتماعی فعلاً برنامه‌ای برای ساخت مسکن در بافت فرسوده نداشته و بیشتر در حوزه نوسازی محله‌ها و ارتقای خدمات شهری و کیفیت زندگی در این مناطق از قبیل ساخت پارک‌های محله‌ای و فضای سبز، میادین میوه و تره بار، مرکز بهداشت و امثال آنها متمرکز شده است.

معاون آخوندی یادآور شد: قرار نیست شهرداری مسکن سازی کند بلکه به سازندگان در ساخت و ساز مسکن خصوصاً نوسازی بافت‌های فرسوده کمک خواهد کرد.

خبر کوتاه

معاون سازمان راهداری کشور:

۹۰ درصد از جابجایی کالا و مسافر در ایران از طریق راه‌های زمینی انجام می شود

کرمانشاه-فریده محمدی-خبرنگار یادگار امروز : معاون راهداری، سازمان راهداری و حمل و نقل جاده‌ای کشور گفت: در میانگین زمان رسیدن کالا و مسافر به مقصد از طریق حمل و نقل جاده‌ای، در حد کشورهای پیشرفته هستیم.

حیدر مطاعی در آئین تکریم از فعالان حمل و نقل جاده‌ای، رانندگان و راهداران استان کرمانشاه بابیان اینکه ۹۰ درصد از جابجایی کالا و مسافر در ایران از طریق راه‌های زمینی و به ویژه جاده‌ها انجام می‌گیرد، اظهار کرد: با توجه به این مسئله و اهمیتی که جاده‌ها در حمل و نقل دارند، تمام تلاش‌ها این است که در این بخش زیرساخت‌هایی قوی داشته باشیم.

معاون سازمان راهداری کشور اظهار رد: علیرغم اینکه در بخش‌های مختلف برای تقویت زیرساخت‌ها با تحریم‌های استکبار جهانی مواجه شده‌ایم، با این وجود اقدامات انجام گرفته در این حوزه باعث شده تا سطح همواری جاده‌های ایران از متوسط جهانی بالاتر باشد.

وی همچنین با تاکید براینکه درحال حاضر هیچ مشکلی برای جابجایی مسافر و کالا در کشور وجود ندارد، عنوان کرد: سرویس‌دهی جاده‌ها و ناوگان کشورمان در وضعیت خوبی است و در میانگین مدت زمان رسیدن مسافر و کالا به مقصد درحد کشورهای پیشرفته هستیم.

مطاعی در ادامه به بارش‌های خوب زمستان سال گذشته و بهار امسال پس از چندسال کم آبی اشاره کرد و گفت: در طول این مدت فعالان حمل و نقل جاده‌ای، رانندگان و راهداران کشور به خوبی نقش خود را ایفا کردند و خللی در تردد کالا و مسافر بوجود نیامد.

وی همچنین بااشاره به تردد هفت میلیون مسافر در جاده‌های کشور طی ایام اربعین امسال، عنوان کرد: با پیگیری‌های مستمر و برنامه ریزی‌هایی که از قبل انجام گرفته بود، این جابجایی عظیم بدون هیچ مشکلی انجام شد.

معاون سازمان راهداری تصریح کرد: هرچند در این مدت نمی‌دانستیم که چه تعداد زائر و از کدام مرز خروج و ورود دارند، اما با آمادگی کاملی که داشتیم نگذاشتیم مردم در جاده‌ها بمانند و جابجایی‌ها بخوبی انجام گرفت.

در این نشست، نمایندگان و فعالان حمل و نقل جاده‌ای، رانندگان و راهداران استان کرمانشاه به بیان برخی ازمشکلات حوزه فعالیتشان پرداختند که معاون راهداری کشور قول پیگیری این مشکلات را داد.

فرسودگی ٦ درصدی تاکسی‌های بروجرد

خرم آباد-مهری پهلوانی-خبرنگاریادگار امروز

رئیس کمیسیون عمران و خدمات شهری شورای شهر بروجرد گفت: فرسودگی تاکسی‌های شهر شش درصد است.احسان دالوند اظهار کرد: ۱۸۶۰ دستگاه تاکسی، ۹۶ دستگاه اتوبوس و ۵۸۰۰ دستگاه وانت‌بار در شهرستان بروجرد به شهروندان خدمات ارائه می‌دهند.وی تصریح کرد: تنها ۶ درصد تاکسی‌ها فرسوده هستند که بروجرد کمترین میزان فرسودگی تاکسی‌های درون‌شهری را در غرب کشور دارد.رئیس کمیسیون عمران و خدمات شهری شورای شهر بروجرد خاطرنشان کرد: دو پایانه مسافربری شرق و غرب در بروجرد وجود دارد و ۵۴ دستگاه اتوبوس برون‌شهری در قالب ۸ تعاونی سازماندهی‌شده در حال خدمات‌رسانی به شهروندان هستند.دالوند اضافه کرد: در راستای هوشمندسازی ناوگان حمل‌ونقل عمومی، کارت شهروندی به منظور پرداخت کرایه تاکسی و اتوبوس عرضه می‌شود.وی بیان کرد: اپلیکیشن آن در گوشی قابل نصب است در صورتی‌که رانندگان گوشی ندارند تسهیلات ۳۰ میلیون ریالی برای آن‌ها در نظر گرفته شده تا گوشی خریداری کنند.عضو شورای اسلامی شهر بروجرد ادامه داد: همچنین برای رفع مشکل ترافیک در شهر طرح پارکبان‌ها در بروجرد اجرا خواهد شد.دالوند با اشاره به انتخابات، عنوان کرد: نصب پوستر کاندیداهای مجلس به‌صورت سازماندهی‌شده روی تاکسی‌ها ممنوع است

مجمع عمومی عادی بطور فوق العاده شرکت خدماتی شهرک صنعتی اشتهارد

کرج-اکبری-خبرنگاریادگار امروز:

جلسه مجمع عمومی عادی بطور فوق العاده شرکت خدماتی شهرک صنعتی اشتهارد استان البرز با حضور اکثریت سهام داران واحدهای تولیدی و با نظارت مسئولین استانی و کشوری برگزارو اعضای هیات مدیره برای دوره ای ۲ساله انتخاب شدند.به گزارش روابط عمومی شرکت شهرک‌های صنعتی البرز، " مهندس فرشی " گفت: با برگزاری جلسه مجمع عمومی عادی بطور فوق العاده شرکت خدماتی شهرک صنعتی اشتهارد استان البرز اعضای دور چهارم هیئت مدیره شرکت خدماتی این شهرک صنعتی انتخاب شدند.وی افزود: برگزاری جلسه مجمع عمومی عادی بطور فوق العاده شرکت خدماتی شهرک صنعتی اشتهارد استان البرز پس از برگزاری فراخوان از بین صنعتگران مستقر در این شهرک صنعتی و ثبت نام داوطلبان عضویت در هیئت مدیره انجام و صنعتگران مستقر در این مجمع فوق‌العاده اعضای جدید هیئت مدیره را انتخاب نمودند.فرشی تصریح کرد: برگزاری انتخابات هیئت مدیره شرکت خدماتی در راستای اجرای اصل ۴۴ قانون اساسی واگذاری امور شهرک‌های صنعتی به صنعتگران انجام شد.مدیر عامل شرکت شهرکهای صنعتی البرز ادامه داد: واگذاری امور عمومی شهرک‌های صنعتی به بخش خصوصی در راستای اجرای قانون نحوه واگذشهرک‌ها و نواحی صنعتی مصوب سال ۸۷ مجلس شورای اسلامی و آیین‌نامه و دستورالعمل ابلاغی از سوی سازمان صنایع کوچک و شهرک‌های صنعتی ایران انجام می‌شود.محمدامین فرشی خاطرنشان کرد: در شهرک‌ها و نواحی صنعتی مشمول واگذاری، پس از فراخوان اولیه نام‌نویسی از صنعتگران مستقر در آن شهرک صنعتی که داوطلب عضویت در هیئت مدیره شرکت خدماتی باشند، انجام‌شده و سپس با برگزاری انتخابات با حضور صنعتگران، اعضای هیئت مدیره شرکت‌های خدماتی انتخاب می‌شوند که پس از پایان دوره تصدی، انتخابات دور جدید برگزار می‌شود.وی در ادامه گفت: شرکت‌های خدماتی شهرک‌های صنعتی دارای پنج عضو اصلی، دو عضو علی‌البدل و بازرس اصلی و علی‌البدل است که از طریق انتخابات تعیین می‌شوند.مدیر عامل شرکت شهرکهای صنعتی البرز افزود: انجام امور عمومی شهرک‌ها نظیر انتظامات، نظافت و بهداشت و نگهداری از فضای سبز به شرکت‌های خدماتی واگذاری می‌شود، و شرکت شهرک‌های صنعتی البرز به‌عنوان دستگاه حاکمیتی علاوه بر حمایت از شرکت‌های خدماتی بر روند امور نظارت می‌کند.وی تصریح کرد: در این انتخابات پرشور با شمارش آراء مأخوذه آقایان داود حاجی ، مازیار خاطری، هنرمند پور، ناطقی و شهروزی با کسب حداکثری برای ۲ سال اعضای هیأت مدیره شرکت خدماتی شهرک صنعتی اشتهارد انتخاب شدند و ضمنا سازمان حسابرسی بعنوان حسابرس رای نیاورد و انتخاب بازرس با حسابرس به مجمع بعدی موکول گردید.

در هشت ماهه سال جاری صورت گرفت؛

اجرای ۳۰۰ کیلومتر لوله گذاری آب و فاضلاب در استان اصفهان

اصفهان-مریم مومنی-خبرنگاریادگار امروز : در هشت ماهه سال جاری ۳۰۰ کیلومتر لوله گذاری آب و فاضلاب دربرخی از نقاط استان اصفهان اجرا شد

معاون مهندسی و توسعه شرکت آب و فاضلاب استان اصفهان با اشاره به اجرای لوله گذاری آب و فاضلاب در نقاط مختلف استان اعلام کرد: در هشت ماهه سال جاری به رغم چالش های مالی ناشی از افزایش چند برابری قیمت مصالح و تجهیزات ، ۳۰۰ کیلومتر لوله گذاری آب وفاضلاب در برخی از نقاط استان اجرا شد .

حکمتیان اعلام کرد: در هشت ماهه سال جاری ۱۴۰ کیلومتر توسعه شبکه فاضلاب ،۱۳ کیلومتر اجرای خط انتقال فاضلاب و ۶ کیلومتر اصلاح شبکه فاضلاب در برخی از شهر های استان عملیاتی شد.

وی با اشاره به لوله گذاری آب اعلام کرد: در هشت ماهه سال جاری ۱۴۲ کیلومتر لوله گذاری آب در سطح استان اجرایی شد

معاون مهندسی و توسعه شرکت آب وفاضلاب استان اصفهان افزود: از ابتدای سال تا پایان آبان ماه ۷۹ کیلومتر توسعه شبکه آب ، ۳۵ کیلومتر اجرای خط انتقال و ۲۸ کیلومتر اصلاح شبکه آب در دستور کار قرار گرفت

حکمتیان گفت:هم اکنون تنگناهای مالی یکی از چالش های اساسی در روند اجرای پروژه های آب و فاضلاب در کشور محسوب می شود .در حالیکه اصفهان با جذب سرمایه گذار توانست ضریب نفوذ جمعیت تحت پوشش شبکه فاضلاب را به ۷۲ درصد برساند.وی افزود: در سالهای اخیر آبفا اصفهان توانست با جذب سرمایه گذار و مشارکت ذی نفعان بر تنگناهای مالی غلبه کند و طرح های توسعه ای فاضلاب را در سطح استان اجرا نماید.معاون مهندسی و توسعه شرکت آب و فاضلاب استان اصفهان گفت: اصفهان از جمله استانهایی است که در مرحله تنش آبی قرار دارد ولی با این وجود توانست با راهکارهایی که در زمینه مدیریت توزیع و هیدرولیکی شبکه های آب در دستور کار قرار داده بر مشکلات کم آبی در تابستان ۹۷ غلبه کند.

بازدید سرپرست بیمه سلامت در استان

شهرکرد-مصیبی-خبرنگاریادگار امروز : سرپرست بیمه سلامت در استان چهارمحال وبختیاری به همراه آقای نادریان رئیس روابط عمومی و سرکار خانم احمدی از دفتر یادگار امروز بازدید نمود و گفت : خبرنگاران و روزنامه نگاران از شرکای کاری ما در بیمه سلامت هستند که به موقع آگاهی های لازم را به مردم می دهند و جامعه را از خدمات بیمه سلامت مطلع می کنند که در همین راستا بنده نسبت به آنها ابراز احساس قلبی و درونی دارم .قیصر حافظی بختیاری سرپرست بیمه سلامت در استان گفت : بیمه سلامت وارد فاز جدید و مهمی شده است بطوریکه اکنون به بلوغ لازم رسیده و بر اساس چشم انداز و با توجه به برنامه های عملیاتی خود ، در اجرای برنامه های استراتژیک به روز می باشد و این نقطه عطفی در سازمان بیمه سلامت می باشد .

وی افزود : بیمه سلامت با دیدگاه عدالت در سلامت قصد دارد تا سال ۱۴۰۰ خدمات بیمه ای را الکترونیکی کند و پوشش بیمه ای را به حداکثر برساند . گرچه قبلا نیز خدمات بیمه سلامت رایگان بود و با اصول اساسی بیمه مغایرت داشت و این نوع خدمات دهی از نظر اصولی درست و صحیح نبوده و هزینه های سرسام آوری را برای سازمان و دولت در برداشته است .سرپرست بیمه سلامت در استان تصریح نمود که از دو سال قبل رویکرد بیمه سلامت تغییر کرده ، بطوریکه درآمد های مالی واقعی برای بیمه شدگان درنظر گرفته شود که دراین رابطه بیمه سلامت بیشتر سعی دارد از مکانیزم های علمی و کاربردی روز استفاده کند . وی افزود: در حال حاضر ۴۰ میلیون نفراز کارمند ، روستائیان و عشایر و افراد ساکن در شهرهای زیر ۲۰ هزار نفر و سایر اقشار بصورت رایگان تحت پوشش بیمه سلامت هستند که پرداخت نکردن حق بیمه توسط آنان نشانه عدالت سلامت در جامعه نیست و اکنون با کمک وزارت تعاون ، کار و رفاه اجتماعی و وزارت بهداشت ، درمان و آموزش پزشکی بصورت مستقل آزمون وسع انجام می شود که بیشتر به دهک های اولیه کمک و خدمات رایگان ارائه شود و دهک های بالاتر با پرداخت حق بیمه در عمران و باز سازی جامعه و خدمات عام المنفعه مشارکت نمایند. حافظی بختیاری گفت : برای توزیع عدالت در جامعه توسط آزمون وسع نیازمندان شناسایی می شوند و به آنها خدمات رایگان داده خواهد شد شایان ذکر است که آزمون وسع از امروز ۹۸/۹/۲۷ با همکاری وزارت تعاون ، کار و رفاه اجتماعی استارت خورده و حدود ۵۵ درصد مردم جزء دهک های ۱و۲و۳ برای بیمه سلامت قرار خواهند گرفت و ۴۵ درصد باقی مانده در مورد آنها بحث خواهد شد . وی افزود : آزمون وسع یا نیاز سنجی به ما کمک خواهد کرد که سازمان تا سال ۱۴۰۰ تمام الکترونیکی شود بطوریکه در بیمارستان های دولتی دیگر نیازی به ارائه دفترچه نباشد . در حال حاضر در کلینیک های خصوصی و دولتی و مراکز بهداشتی درمانی بروجن ، کیار و فارسان دفترچه نیاز ندارند و با کد ملی مراجعه کننده و طبق برنامه عملیاتی و کمک دانشگاه علوم پزشکی استان با جدیت تمام خدمات ارائه می شود

استاندار کرمانشاه:

تجلیل از فعالان حوزه حمل و نقل و راهداری تقدیر از مرام و منش پهلوانی است

کرمانشاه-فریده محمدی-خبرنگاریادگار امروز : آیین تکریم از فعالان حمل و نقل جاده ای، رانندگان و راهداران استان کرمانشاه با حضور مهندس مطاعی معاونت راهداری سازمان راهداری و حمل و نقل جاده‌ای کشور، مهندس بازوند استاندار کرمانشاه و مهندس کرمی مدیرکل راهداری و حمل و نقل جاده ای استان کرمانشاه برگزار شد.به گزارش روابط عمومی اداره کل راهداری و حمل و نقل جاده ای استان کرمانشاه در ابتدای این مراسم مهندس فریبرز کرمی مدیر کل راهداری و حمل و نقل جاده ای استان کرمانشاه ضمن خوشامدگویی به حاضران و تبریک هفته حمل و نقل و راهداری، راه را شریان حیاتی کشور دانست و راهدار را مانند خونی در رگ‌ها تشبیه کرد.وی اظهار داشت: حمل و نقل با بخش‌های تولیدی، اجتماعی و زندگی روزمره مردم ارتباط مستقیم و دارد و در زمینه جابجایی محصولات تولیدی، جابجایی دستگاه های تولید و حمل مواد نقش به سزایی دارد و اگر چرخ آن از حرکت بایستد کشور با مشکل جدی مواجه خواهد شد.وی با اشاره به آماری در خصوص حمل و نقل استان کرمانشاه گفت: ۴ میلیون نفر مسافر در جاده های استان جابجا شده اند و ۴۶۸ هزار نفر هم در مرزها تردد کرده اند. مهندس کرمی افزود: بیش از ۹۵ درصد جابجایی زمینی به وسیله حمل و نقل عمومی انجام می گیرد و از آذر ماه سال ۹۷ تاکنون ۵/۹میلیون تن کالا توسط حمل و نقل جاده‌ای جابجا شده است. در ادامه مراسم تجلیل از فعالان حمل و نقل جاده ای، رانندگان و راهداران، مهندس حیدر مطاعی معاون راهداری سازمان راهداری و حمل و نقل جاده ای گفت: نسبت همواری جاده های ما از سطح جهانی هم بالاتر است.مهندس مطاعی افزود: حدود ۸ هزار کیلومتر راه در استان کرمانشاه وجود دارد وناوگان و سرویس‌های خوبی در سطح استان و کشور داریم.وی ادامه داد در سال گذشته با توجه به بارش گسترده برف و اتفاقات سیل با همکاری و هماهنگی بخش های مختلف این مشکل به خوبی برطرف گردید. مطاعی در ادامه گفت: اربعین امسال را عرصه نمایش خدمت‌رسانی راهداری و حمل و نقل دانست و گفت: در مراسم اربعین ۱۷ میلیون نفر مسافر از طریق جاده ها تردد کردند و با توجه به این که مشخص نبود چه تعداد افراد و مسافر از این مرزها وارد یا خارج می‌شوند ولی در زمینه آماده سازی و زیرساخت‌های عظیم راهداری و حمل و نقل جاده ای توانستیم عملکرد خوبی را به نمایش بگذاریم و جابجایی به خوبی انجام شد و مایه افتخار من است که در این مجموعه سهیم هستم.مهندس بازوند، استاندار کرمانشاه در ادامه آیین تجلیل از فعالان حمل و نقل جاده ای، رانندگان و راهداران استان طی سخنانی گفت: پویایی بخش حمل و نقل و راهداری نماد زنده بودن اقتصاد یک کشور است.وی تاکید کرد: این بخش در واقع شاهرگ حیاتی اقتصاد کشور محسوب می‌شود و وجود هرگونه مشکل و آسیب در این بخش، زیان‌های بسیاری را متوجه کشور می‌کند.وی ادامه داد: رانندگان بخش حمل و نقل و راهداری به شکل شبانه روزی و با نهایت امانت داری و با پایبندی به مرام جوانمردی، در حال خدمات‌رسانی و جابجایی کالا و مسافر هستند و علاوه بر این‌ها، همچون یک امدادگر به در راه ماندگان کمک می‌کنند و به راستی فرشتگان همیشه بیدار جاده‌ها هستند.وی عنوان کرد: خانواده بزرگ راهداری و حمل و نقل جاده ای در بحران زلزله کرمانشاه، همکاری بسیار ارزشمندی در مراحل امدادرسانی و بازسازی و انتقال رایگان کمک‌های مردمی داشتند و در ایام اربعین نیز به عشق امام حسین(ع)، سختی‌های انتقال صدها هزار زوار را به جان خریدند. استاندار کرمانشاه تصریح کرد: تجلیل از فعالان حوزه حمل و نقل و راهداری در واقع تجلیل از مرام و منش پهلوانی، جوانمردی و شرافت است.

وزیر صمت خبر داد؛ فعال سازی معادن کوچک در کشور

تبریزخبرنگاریادگار امروز: وزیر صنعت، معدن و تجارت از فعال سازی معادن کوچک در کشور خبر داد و گفت: پتانسیل‌های معدنی بالایی در کشور وجود دارد و باید از این پتانسیل‌ها استفاده کرد. مراسم آغاز عملیات اجرایی طرح‌های تکمیلی چرخه تولید مجتمع مس سونگون که شامل فاز سه تغلیظ و آغاز عملیات ذوب و پالایش است در ورزقان و با حضور وزیر کشور و نایب رئیس اول مجلس شورای اسلامی برگزار شد.طرح توسعه مس سونگون به شکل یک بسته طراحی‌شده و شامل کارخانه ذوب و پالایش و اسید سولفوریک است که بدون هیچ‌گونه آلایندگی اجرا می‌شود.در شرایط کنونی و با فعالیت ۲ کارخانه تغلیظ در مجتمع مس سونگون، ۱۴ میلیون تن ماده معدنی به عنوان خوراک استخراج و در مجموع حدود ۳۰۰ هزار تن کنسانتره تولید می‌شود.رضا رحمانی در این مراسم با بیان اینکه وزارت صمت توجه ویژه به معادن دارد، گفت: استفاده از قابلیت‌های معادن در شرایط تحریمی کنونی ضروری است، امسال وزارت صمت در ۷ محور شامل صادرات، ساخت داخلی، فناوری، معدن و صنایع معدنی، فضای کسب و کار و تأمین مالی و مباحث نوین برنامه ریزی کرده است.وی ادامه داد: در اجرای برنامه‌های وزارت صمت توجه ویژه ای به مناطق محروم کشور داریم، فعال سازی ظرفیت‌های معدنی و صنایع معدنی استان‌های همجوار با استان آذربایجان شرقی نیز در دستور کار است.وزیر صمت با بیان اینکه ۱۵ درصد از درآمدهای واحدهای معدنی صرف شهرهای محل استقرار و تأمین برخی زیرساخت‌های موردنیاز در آن مناطق شود، گفت: یکی از سیاست‌های وزارت صنعت، معدن و تجارت که به همه استان‌ها ابلاغ شده است، انتقال حساب‌ها و گردش مالی شرکت‌ها به استان‌های محل استقرار، تأمین تدارکات و همچنین جذب نیرو از مناطق همجوار طرح‌ها بوده است.رحمانی افزود: امسال در تولید کاشی و سرامیک ۶.۵، مس ۱۳ درصد، فولاد ۶.۵ درصد، سیمان ۵.۵ درصد، داروی انسانی ۳۰ درصد، صنایع غذایی ۱۵ درصد و شیشه ۱۷ درصد نسبت به سال گذشته رشد تولید داشتیم.وی ابراز داشت: از همه سرمایه‌گذاران برای توسعه طرح‌های معدنی و صنایع معدنی این منطقه از جمله شهرک صنعتی تخصصی مس و صنایع پایین دستی در این منطقه دعوت می‌کنیم. باید آثار فعالیت و سرمایه‌گذاری های انجام شده برای مردم مناطق مجاور ملموس باشد.

شاهرود، شهری پیشرو ومتفاوت دراستان سمنان خواهد شد

شاهرود_حسین بابامحمدی-خبرنگاریادگار امروز : :جشن بزرگ یلدا به همت روابط عمومی شهرداری شاهرود درسالن ورزشی مجموعه ولیعصر(عج) شهرداری شاهرود بااستقبال چشمگیر شهروندان برگزارشد.دراین جشن که باحضورمهندس محسن احمدی شهردارتلاشگرشاهرود ، معاونین ،مسئولان شهری و استقبال مردمی روبروبود، هنرمند استندآپ کمدی ابوطالب حسینی و مسعود عبداللهی بااجرای موسیقی زنده لحظات شادی رابرای شهروندان رقم زدند.

مهندس محسن احمدی شهردارشاهرود دراین جشن بیان داشت؛دریکماه گذشته که در دوسالانه خدمت به شماشهروندان قرارداشتیم ، طی نشست خبری که با خبرنگاران برگزارکردیم ، ۶ ساعت درحال ارائه گزارش عملکرد بودیم و بازهم نتوانستیم کلیه خدمات انجام شده ازسوی مجموعه شهرداری شاهرود رابیان کنیم .

مهندس احمدی درادامه گفت: هم اکنون به هرگوشه شهر که ملاحظه نمایید ازجنوب به شمال وشرق به غرب پروژه هایی درحوزه های مختلف خدمات شهری،فضای سبز وانواع پروژه های عمرانی درحال انجام است.

شهردارشاهرود گفت: باتغییر وتنوعی که درحوزه شهرسازی رخ داده است ،شهرشاهرود،شهری پیشرو ومتفاوت دراستان سمنان خواهدشد.

شایان ذکراست مهندس احمدی شهردارتلاشگرشاهرود چندروزگذشته بیان داشتند؛ باپیگیری های صورت گرفته ،بزودی کلنگ نخستین تقاطع غیرهمسطح (پل روگذر) شاهرودد‌ر میدان امام رضا(ع)به زمین زده خواهدشد و پل تندرستی با طولی بالغ بر ۱۴۰ متر و مساحت بالغ بر ۲هزار متر مربع با طراحی منحصر به فرد و امکان عبور مطمئن خودروهای بطرف حرم شهدا گمنام که علاوه بر ایجاد فضای فرح بخش ایمنی و احترام به عابرین و علاقه مندان به استفاده از جاده سلامتی را در بر خواهد داشت واین پروژه در مرحله آغاز عملیات عمرانی توسط پیمانکار می باشد.

اخبار

رئیس سازمان اوقاف و امور خیریه تاکید کرد؛

اهمیت تحول ساختاری در سازمان اوقاف

ارومیه-مینا اصلانی-خبرنگاریادگارامروز : رئیس سازمان اوقاف و امور خیریه در افتتاحیه نشست فصلی مدیران کل استان‌های این سازمان ضمن تأکید بر اهمیت تحول ساختاری در سازمان اوقاف، گفت: به دنبال این هستیم که به‌دوراز هرگونه تصدی‌گری مدیریت اوقاف تبدیل شود به راهبری، سیاستگذاری و نظارت.به گزارش روابط عمومی اداره کل اوقاف و امور خیریه آذربایجان غربی به نقل از روابط عمومی سازمان اوقاف و امور خیریه، در نشست فصلی مدیران کل استان‌های سازمان اوقاف و امور خیریه حجت‌الاسلام‌والمسلمین سید مهدی خاموشی در ابتدای این نشست به تبیین و تفسیر بخشی از آیات سوره تغابن پرداخت و گفت: در آیه هفت سوره تغابن آمده است: «زَعَمَ الَّذِینَ کَفَرُوا أَن لَن یُبْعَثُوا قُلْ بَلَی وَ رَبِّی لَتُبْعَثُنَّ ثُمَّ لَتُنَبَّؤُنَّ بِمَا عَمِلْتُمْ وَ ذلِکَ عَلَی اللهِ یَسِیرٌ» یعنی گمان باطل کافران این است که همه چیز بین میلاد و مرگ خلاصه می‌شوند؛ نه قبل از دنیا عالَمی بود و نه بعد از مرگ، خبری هست؛ این گمان باطل کافران است. وی ادامه داد:خداوند در جواب آن‌ها که می‌گویند به‌حساب ما نمی‌رسند می‌گوید: حتماً این اتفاق می‌افتد و قسم به پروردگار که روزی فرامی‌رسد و شما مبعوث می‌شوید و خبرها را به شما می‌دهند، خدا بصیر است، پس به خدا، پیامبر(ص) و به نوری که نازل کردیم ایمان بیاورید. حجت‌الاسلام خاموشی با اشاره به آیات قرآن در مورد روز تغابن گفت: خدا بسیار آگاه است و روزی فرا می سد که شما را جمع می‌کند و آن روز، روز تغابن است پس از رفاقت‌های ناصواب و اتهام زدن به یکدیگر بپرهیزیم، ما اعتراف داریم معصوم نیستیم و ممکن است در کار ما صواب و ناصواب باشد و ممکن است اشتباه کنیم که البته برخی اشتباهات را خداوند می‌بخشاید. بدانید طبق آیات قرآن کریم هر فردی به مشکلی برخورد می‌کند به اذن خداست و هرکه هدایت می‌شود قلبش را خدا هدایت می‌کند خدا به همه‌چیز آگاه است پس اطاعت خدا و رسول خدا را انتخاب کنید

مدیرعامل شرکت آبفار لرستان خبر داد:

آبرسانی به ۲۶ روستای متاثر از طرح قم‌رود تا پایان سال جاری

خرم‌آباد-مهری پهلوانی-خبرنگاریادگارامروز

مدیرعامل شرکت آب و فاضلاب روستایی لرستان از آبرسانی به ۲۶ روستای متاثر از طرح قم‌رود تا پایان امسال خبر داد.علیرضا کاکاوند اظهار کرد: یک‌زمانی حتی اجازه نمی‌دادند که از طرح قم‌رود بازدید کنیم اما خوشبختانه با تخصیص‌های جدید شرایط بهتر شده است.

وی ادامه داد: در قالب طرح مجتمع آب‌رسانی روستاهای متاثر از قم‌رود که پروژه عظیمی است، نزدیک به ۱۰۰ روستا تخصیص گرفته‌ایم و کار آن آغاز و دو پیمانکار به طور همزمان مشغول فعالیت هستند. کاکاوند اضافه کرد: درصددیم تا پایان سال جاری ۲۶ روستا را از این محل تامین آب کنیم و پیمانکاران به‌جد دنبال محقق شدن این هدف هستند.مدیرعامل شرکت آب و فاضلاب روستایی لرستان گفت: در سد کمال صالح که بین لرستان و مرکزی مشترک است، برای ۴۲ روستای جاپلق ازنا تخصیص آب گرفته‌ایم و علاوه بر آن پروژه‌ای مشترک با مرکزی شروع کرده‌ایم که مراحل نهایی را طی می‌کند.وی تصریح کرد: شهر ازنا پکیج تصفیه آب موقتی دارد که متعلق به شرکت آب منطقه‌ای است و مقرر شد به محض افتتاح تصفیه‌خانه اصلی آب شهر ازنا، این پکیج را به آب شرب روستای اختصاص دهند.کاکاوند افزود: امیدواریم همکاران در شرکت آب منطقه‌ای این پکیج را سریع‌تر به ما تحویل دهند که آن را نصب و در فاز اول مشکل ۱۳ روستا را حل کنیم.مدیرعامل شرکت آبفار لرستان اضافه کرد: از تمام سدهای استان و حتی طرح‌های مطالعه‌شده تخصیص آب گرفته‌ایم و به دنبال این هستیم که آب روستاها را از منابع مطمئن و پایدار تامین کنیم.

طرح «صد دانه یاقوت» در مساجد شیراز اجرا می شود

شیراز-خبرنگاریادگارامروز:

مدیر کل تبلیغات اسلامی فارس از اجرای طرح «صد دانه یاقوت» در سطح ۱۰۰ مسجد منتخب شیراز خبرداد.حجت الاسلام محمد صادق مهرابی درباره طرح «صد دانه یاقوت» گفت: پیرو تفاهم نامه منعقد شده با سازمان فضای مجازی سراج مرکز فارس مبنی بر ارتقای سطح سواد فضای مجازی با رویکرد کاهش آسیب‌های اجتماعی طرح صد دانه یاقوت با رویکرد ارتقا سواد فضای مجازی با عناوین رژیم مصرف رسانه، مدیریت رسانه در خانواده، سواد شبکه‌های اجتماعی، امنیت کاربری، کسب و کارهای اینترنتی، برنامه نویسی و تولید اپ و بازی در سطح ۱۰۰ مسجد منتخب شیراز برنامه ریزی شده است.وی اظهار داشت: سازمان تبلیغات اسلامی ظرفیت‌های زیادی در استان دارد که این ارائه دقیق و علمی این طرح می‌تواند به تقویت پایگاه اجتماعی مساجد و امام جماعت مسجد کمک کند.مدیرکل تبلیغات اسلامی استان فارس تصریح کرد: در این طرح که ویژه زمستان ۹۸ است معین شد که ما ۱۰۰ مسجد را در استان انتخاب و این طرح را با اهداف مشخص‌شده در آن‌ها اجرا کنیم.مدیر کل تبلیغات اسلامی فارس اضافه کرد: طرح مذکور در این مساجد با استفاده از ظرفیت روحانیون مستقر در ۱۰۰ مسجد استان و حمایت اساتید سازمان سراج اجرا می‌شود.وی ادامه داد: برای پشتیبانی علمی و محتوایی این طرح، برای همه امام جماعت‌های این مساجد دوره‌های آموزشی برای ارتقا و به روزرسانی سواد رسانه‌ای توسط سازمان سراج مرکز فارس برگزار می‌شود که با این کار به مرور امام جماعت‌ها خودشان در مساجد بخش آموزش سواد فضای مجازی و انتقال دانش را پیش می‌برند.

وزیر کشور از ارائه لایحه‌ای برای قانون‌نویسی درمورد سمن‌ها خبر داد

عبدالرضا رحمانی فضلی وزیر کشور از ارائه لایحه‌ای برای قانون‌نویسی درباره سمن‌ها و تشکل‌های مردم نهاد به مجلس شورای اسلامی خبر داد و گفت: وجود سمن‌ها و مشارکت اجتماعی امری ضروری و اجتناب‌ناپذیر است.
رحمانی فضلی افزود: با توجه به اینکه درصدد ارائه لایحه ای برای قانون نویسی درباره سمن ها و تشکل های مردم نهاد به مجلس هستیم، کارگروه هایی بر روی این موضوع کار کارشناسی کردند و این موضوع، امروز درجلسه شورای اجتماعی مطرح شد.
وی با بیان اینکه ۶۲ هزار سمن در کشور داریم اما مهم بحث کارآمدی، توانمندی و اثربخشی سمن ها است، افزود: از این رو باید در این حوزه اقدامات قانونی، حمایتی و همچنین امکانات آموزشی - ترویجی و نیز الگوسازی لازم و بسترهای فرهنگی و قانونی وجود داشته باشد.
وزیر کشور تاکید کرد: در جلسه امروز شورای اجتماعی کشور، نحوه ساماندهی سمن ها مطرح شد و دستگاه های مختلف گزارشی از عملکرد خود در این حوزه با توجه به آسیب ها، ضعف ها و قوت ها ارائه دادند.

■ دولت دموکراتیک باید مشارکت مردم را جلب کند

رحمانی فضلی با بیان اینکه وجود سمن ها و مشارکت اجتماعی امری ضروری و اجتناب ناپذیر است، گفت: دولت دموکراتیک، دولتی است که هرچه بیشتر بتواند مشارکت را تقویت کند و همچنین نظارت پذیر و پاسخگو باشد که این ویژگی را با مشارکت سمن ها در قالب تشکل ها بهتر و بیشتر می توانیم، هدایت کنیم.
وزیر کشور خاطرنشان کرد: اگر مشارکت سمن ها و مردم سازماندهی مناسب شود، حتما از ظرفیت های اجتماعی، فنی، فرهنگی و اقتصادی در جهت توسعه کشور و افزایش ظرفیت مشارکت می توانیم بیشتر استفاده کنیم.
وی ابراز امیدواری کرد این لایحه ای که ارجاع می شود و قانونی که تصویب می شود، گام مهمی در امر ساماندهی، توانمندی و اثربخشی سمن های مردم نهاد باشد.

■ فرهنگ سازی در مورد سمن ها ضروری است

رحمانی فضلی گفت: فرهنگ سازی و آموزش در مسایل مربوط به سمن ها و مشارکت اجتماعی مهم است گاهی ما نه فرهنگ سازی می کنیم و نه آموزش می دهیم بعد انتظار داریم برخی فعالان حوزه اجتماعی و سمن ها مانند کسانی که سال ها سابقه دارند عمل کنند.
وزیر کشور افزود: ما که به عنوان حاکمیت سیاستگذاری می کنیم باید توجه داشته باشیم،حوزه مشارکت به صورت کنونی را تازه تجربه می کنیم و نمونه آن این است که قانونی در این زمینه نداریم بنابراین نیاز است به این موضوع واقع بینانه نگاه شود.

رحمانی فضلی در مورد جایگاه سمن ها گفت: دولت مبتنی بر رای مردم است بنابراین باید نظارت پذیر و پاسخگو باشد، وقتی نظارت پذیر و پاسخگو است که مشارکت پذیر باشد و سمن ها هم بتوانند مشارکت واقعی داشته باشند اگر این چنین نباشند به معنای تام نمی توان گفت که دولتی دموکراتیک است.
وی ادامه داد: درمورد ساماندهی سمن ها و مسایل مربوط به آنها باید گام به گام بسترسازی شود، البته در این خصوص تجربه‌هایی بوده که شامل ضعف و قوت هایی است اما با استفاده از مطالعات و فرایندهای موجود و یافته های خود باید لایحه ای کامل به دولت ببریم که هر روز نیاز به اصلاح قانون نداشته باشد.
رحمانی فضلی در مورد بازنگری در صدور مجوز سمن ها گفت: در این بخش باید به جمع بندی برسیم که آیا صدور مجوز به صورت متمرکز باشد یا مبتنی بر برخی قوانین و یا به برخی دستگاه‌های مسئول واگذار شود.

■ سمن ها رتبه بندی شوند

وزیر کشور در مورد مباحث مربوط به رتبه بندی سمن ها نیز گفت: رتبه بندی سمن ها مهم است و نشان دهنده توانمندی و اثرگذاری آنهاست که در بسیاری از موارد رتبه بندی نداریم زیرا سمن هایی که دارای رتبه پایین تر هستند برای کسب رتبه های بالاتر می توانند تلاش کنند.
وزیر کشور در مورد فرهنگ سازی برای سمن ها و فعالیت آنها تصریح کرد: ناگزیریم که در این زمینه براساس دولت دموکراتیک که باید مردم را ببیند و برای نهادینه شدن آن، فرهنگ سازی شود و در این مورد آموزش و پرورش مهم است و باید آنها را به فرهنگ جمع گرایی تشویق کرد.
رحمانی فضلی افزود: رقابت در بسیاری از مسایل مهم است بخصوص رقابتی که مبتنی بر خیر باشد بنابراین رقابت در میان سمن ها نیز می تواند زمینه ارتقا آنها را بیشتر فراهم کند.
وی در مورد برون سپاری امور نیز گفت: باید این اتفاق در یک معادله دو طرفه باشد تا ظرفیت واگذاری مسایل باشد و در عین حال همراه با مسولیت و تعهد باشد.

■ در توانمندی سمن ها عقب هستیم

رحمانی فضلی ادامه داد: در مورد توانمند سازی سمن ها عقب هستیم و باید نظارت بر سمن ها در اولویت باشد و در این خصوص می توان سمن هایی را داشت که کار آنها توانمندسازی دیگر سمن ها باشد.
وی با بیان اینکه نظارت بر سمن ها از طریق خودشان مطلوب تر است، افزود: دولت ها تغییر می کنند و با آنها نیز افراد تغییر یافته و برای جلوگیری از تغییر سلایق و دیگر موارد بهتر است این نظارت توسط خود آنها صورت گیرد.

تک خبر

اتصال بزرگ‌ترین بندر اقیانوسی ایران به شبکه گاز

حسن منتظرتربتی معاون وزیر و مدیرعامل شرکت ملی گاز ایران گفت: اتصال چابهار، بزرگترین بندر اقیانوسی ایران به شبکه گاز در دستور کار شرکت ملی گاز ایران است.
منتظرتربتی، اظهار کرد: در حال حاضر به صورت همزمان ساخت شبکه، علمک‌گذاری و واگذاری انشعاب گاز به مشترکان در ۸ شهر استان و سیستان و بلوچستان در حال انجام است.
وی با اشاره به پیشرفت ۷۶ درصدی عملیات گازرسانی در شهر زاهدان، تصریح کرد: تاکنون حدود ۱۵ هزار علمک گاز نصب و برای حدود ۳۱ هزار خانوار، اشتراک پذیری انجام گرفته است.
معاون وزیر نفت در امور گاز با بیان این‌که علاوه بر شهر زاهدان، عملیات ساخت و توسعه شبکه گاز شهری در ۷ شهر ایرانشهر، محمدان، بمپور، زابل، خاش، بزمان و دلگان هم به صورت همزمان در حال انجام است، اظهار کرد: علاوه بر این، گازرسانی به روستاهای استان سیستان و بلوچستان نیز آغاز شده، به طوری‌که تاکنون ۷ روستا از نعمت گاز طبیعی بهره‌مند شده و عملیات گازرسانی به ۱۶ روستای دیگر هم آغاز شده است.این مقام مسئول با اشاره به برنامه گازرسانی به ۳۱۰ واحد صنعتی استان سیستان و بلوچستان، یادآور شد: تاکنون ۸۲ واحد صنعتی گازدار، عملیات گازرسانی به ۱۸۵ واحد صنعتی دیگر آغاز، گازرسانی به ۴۲ واحد صنعتی در مرحله پیمان سپاری و گازرسانی به ۸ واحد دیگر هم در مرحله طراحی است.

■ تبدیل سیستان و بلوچستان به کارگاه گازرسانی

مدیرعامل شرکت ملی گاز ایران، تاکید کرد: در شرایط فعلی، ساخت و توسعه شبکه گاز به شهرها، روستاها، صنایع و نیروگاه های برق استان سیستان و بلوچستان بزرگترین همانند بزرگ‌ترین کارگاه گازرسانی کشور بوده که در جبهه‌های مختلف کاری به صورت شبانه‌روزی در حال انجام است.تربتی در ادامه با یادآوری این‌که در کنار ساخت و توسعه شبکه گاز شهری، روستایی و صنعتی در استان سیستان و بلوچستان، هم اکنون ساخت ۶ خط لوله بزرگ و اصلی انتقال گاز در سطح این استان پهناور کلید خورده است، گفت: به منظور تسریع در روند ساخت و بهره برداری هر یک از این ۶ خط لوله اصلی هم، قطعاتی تعریف و به عبارت دیگر ساخت هر خط لوله به چند قطعه تقسیم‌بندی شده تا زمان ساخت و بهره‌برداری از آنها به حداقل کاهش یابد.وی با اشاره به آغاز عملیات اجرایی بالغ بر ۱۷۷۰ کیلومتر خط لوله اصلی گاز در استان سیستان و بلوچستان، تصریح کرد: علاوه بر این، ساخت حدود ۶۵۵ کیلومتر خط لوله جدید گاز هم در مرحله طراحی پایه بوده که احداث آنها هم به زودی آغاز می‌شود.
معاون وزیر نفت در امور گاز اظهار کرد: ساخت خط لوله ۳۶ اینچی گاز ایرانشهر-زاهدان- دوراهی دشتک به طول ۱۰۸ کیلومتر، خط لوله ۲۴ اینچی دوراهی دشتک به زابل به طول ۱۱۰ کیلومتر، خط لوله ایرانشهر به چابهار در چهار قطعه و در اقطار ۵۶ تا ۱۶ اینچ به طول تقریبی ۳۰۰ کیلومتر، خط لوله ۲۰ اینچی ایرانشهر به پالیزان به طول ۱۰۵ کیلومتر، خط لوله پالیزان به خاش به طول ۴۱ کیلومتر، خط لوله خاش به میرجاوه به طول ۱۰۹ کیلومتر و خط لوله انتقال گاز به شهرهای سوران، زابلی، سراوان، سیرکان و هیدوج به طول تقریبی ۳۴۳ کیلومتر از مهم‌ترین خطوط لوله در دست ساخت هستند.

■ اتصال بزرگترین بندر اقیانوسی ایران به شبکه گاز

تربتی در ادامه با بیان این‌که در کنار ساخت و توسعه شبکه گاز استان سیستان و بلوچستان، اتصال چابهار به‌عنوان بزرگترین بندر اقیانوسی ایران، یکی دیگر از برنامه‌های در دست اجرای شرکت ملی گاز ایران است، تاکید کرد: با ساخت خط لوله گاز ایرانشهر به چابهار، علاوه بر گازرسانی به نیروگاه‌های برق چابهار و کنارک و توقف مصرف سوخت مایع در این واحدها، زمینه گازرسانی به صنایع پتروشیمی مکران هم فراهم می‌شود که این خط لوله در چهار قطعه مراحل مختلف ساخت را پشت سر می‌گذارد.وی در ادامه با اعلام این‌که وزارت نفت برای توسعه شبکه گاز در استان سیستان و بلوچستان با محدودیت تامین منابع مالی روبرو نخواهد شد، گفت: با حمایت وزیر نفت، بر اساس مصوب شورای اقتصاد و بند «ق» بودجه سال ۹۳، امکان سرمایه‌گذاری بیش از ۲۰ هزار میلیارد تومان برای اجرای پروژه‌های گازرسانی به استان سیستان و بلوچستان وجود دارد.معاون وزیر نفت با یادآوری این‌که تمامی هزینه‌های سرمایه‌گذاری در ساخت و توسعه شبکه گاز استان سیستان و بلوچستان از محل جایگزینی گاز طبیعی با سوخت مایع جبران خواهد شد، افزود: با توسعه شبکه گاز، مصرف سوخت مایع به ویژه گازوئیل در سبد سوخت نیروگاه‌ها و گازمایع در سبد سوخت مشترکان خانگی و تجاری به حداقل کاهش می‌یابد.

تورم آبان ۴۰ درصد شد

تازه‌ترین گزارش از وضعیت تورم در آبان‌ماه نشان می‌دهد که با وجود کاهش ۱.۱ درصدی تورم سالانه و ثبت آن در ۴۰ درصد، تورم نقطه به نقطه با رشد همراه بوده است.
مرکز آمار ایران آخرین وضعیت تورمی را در سه شاخص اعلام کرد.
منظور از نرخ تورم نقطه‌ای، درصد تغییر عدد شاخص قیمت نسبت به ماه مشابه سال قبل است. بر این اساس، نرخ تورم نقطه‌ای در آذر ۱۳۹۸ به عدد ۲۷٫۸ درصد رسیده است؛ یعنی خانوارهای کشور به طور میانگین ۲۷.۸ درصد بیشتر از آذر ۱۳۹۷ برای خرید یک «مجموعه کالا و خدمات یکسان» هزینه کرده‌اند.
نرخ تورم نقطه‌ای آذر ماه ۱۳۹۸ در مقایسه با ماه قبل ۰٫۸ واحد درصد افزایش یافته است.
نرخ تورم نقطه‌ای گروه عمده «خوراکی‌ها، آشامیدنی ها و دخانیات» با کاهش ۰.۸ واحد درصدی به ۲۸ درصد و گروه «کالاهای غیر خوراکی و خدمات» با افزایش ۱.۵ واحد درصدی به ۲۷.۷ درصد رسیده است.
این در حالی است که نرخ تورم نقطه‌ای برای خانوارهای شهری ۲۷٫۶ درصد است که نسبت به ماه قبل ۰.۶ واحد درصد افزایش داشته است. همچنین این نرخ برای خانوارهای روستایی ۲۸.۹ درصد بوده که نسبت به ماه قبل ۱.۶ واحد درصد افزایش دارد.
تورم ماهانه رشد کرد
منظور از نرخ تورم ماهانه، درصد تغییر عدد شاخص قیمت نسبت به ماه قبل است. نرخ تورم ماهانه آذر ۱۳۹۸ به ۳٫۲ درصد رسیده که در مقایسه با همین اطلاع در ماه قبل ۱.۶ واحد درصد افزایش دارد.
تورم ماهانه برای گروه‌های عمده «خوراکی‌ها، آشامیدنی‌ها و دخانیات» و «کالاهای غیر خوراکی و خدمات» به ترتیب ۴.۱ درصد و ۲.۸ درصد بوده است.
این در حالی است که نرخ تورم ماهانه برای خانوارهای شهری سه درصد است که نسبت به ماه قبل، ۱.۵ واحد درصد افزایش داشته است. همچنین این نرخ برای خانوارهای روستایی ۴.۲ درصد بوده که نسبت به ماه قبل ۲.۴ واحد درصد افزایش داشته است.
کاهش نرخ تورم سالانه خانوارهای کشور
منظور از نرخ تورم سالانه، درصد تغییر میانگین اعداد شاخص قیمت در یک سال منتهی به ماه جاری، نسبت به دوره مشابه قبل از آن است. نرخ تورم سالانه آذر ماه ۱۳۹۸ برای خانوارهای کشور به ۴۰ درصد رسیده که نسبت به همین اطلاع در ماه قبل ۱.۱ واحد درصد کاهش نشان می‌دهد.
این در حالی است که نرخ تورم سالانه برای خانوارهای شهری ۳۹٫۳ درصد است که نسبت به ماه قبل یک واحد درصد کاهش داشته است. همچنین این نرخ برای خانوارهای روستایی ۴۳.۸ درصد بوده که نسبت به ماه قبل ۱.۳ واحد درصد کاهش داشته است.
وضعیت تورم خوراکی‌ها
در گروه عمده «خوراکی‌ها، آشامیدنی‌ها و دخانیات» بیشترین افزایش قیمت نسبت به ماه قبل مربوط به گروه «سبزیجات » (گوجه فرنگی، کدوسبز، پیاز، لوبیا سبز) و گروه «میوه و خشکبار» (هندوانه، توت فرنگی) است.
در گروه عمده «کالاهای غیر خوراکی و خدمات» گروه «حمل ونقل شخصی» (بنزین، انواع اتومبیل سواری) و گروه «پوشاک و کفش» بیشترین افزایش قیمت را نسبت به ماه قبل داشته‌اند.
همچنین گروه «گوشت قرمز، سفید و فرآورده آنها» (گوشت گاو، گوشت گوسفند، مرغ ماشینی) و گروه «ادویه و خوراکی‌های طبقه‌بندی نشده در جای دیگر» (رب گوجه فرنگی) نسبت به ماه قبل، کاهش قیمت داشته است.
درصد تغییرات شاخص قیمت در دهک‌های هزینه‌ای
دامنه تغییرات نرخ تورم سالانه در آذر امسال برای دهک‌های مختلف هزینه‌ای از ۳۹٫۶ درصد برای دهک اول تا ۴۱.۶ درصد برای دهک دهم متغیر بوده است.

جدول شماره ۱۵۱

افقی :

۱ – کتاب تورگنیف – فرمانروایی، حکومت – دستگاه نمابر
۲ – در اثر سوء هضم بوجود میاید، هیکاپ فارسی – درجه حرارت، حرارت و گرمی – شهری در خراسان
۳ – خط کش مهندسی، چای خارجی – قند سفید – اسرار، جمع رمز ۴ – ای دل – پارچه ظریفت بافت – از علوم تحصیلی
۵ – نام بازیگر – گرسنه نیست، دوست بدبوی پیاز، سیرتها، مقابل گشنه
۶ – زمین بایر و بی آب – حساب کننده، داروغه، مأمور حکومت که وظیفه اش امر به معروف و نهی از منکر است ۷ – زباندار بی زبان، گنگ – جای پا، رفوزه – پیشوای زرتشتی ۹ ۸ – تکیه – سوسن زرد – درخت لرزان، درخت مجنون، حشره پشم خوار ۱۰ – مردم ولگرد، اوباش – خجستگی ۱۱ – نیم تنه زنانه – لقب کریم خان زند ۱۲ – آسان گرفتن – خسیس و فرومایه – درخت کریسمس ۱۳ – فوتبالیست بزرگ برزیل متولد ۱۹۲۸ – چنگ . قلاب – دریا ۱۴ – ترتیب، نظم، نظم و ترتیب – صدا، صوت، نغمه و بانگ – پافشاری کردن، اصرار ورزیدن ۱۵ – اژدها – غذای بسته بندی شده – طحال

عمودی :

۱ – درخواست شده، درخواست کننده – از روش هایی که داور با قاضی مسابقه در کشتی صحبت می کند
۲ – از فیلمهای جمشید حیدری – مردم اهل بزم ۳ – فلز سرخ، فلز بادیه، فلز رسانا – سد آذربایجان شرقی – فرهنگستان، باغ افلاطون ۴ – آشیانه پرنده – واحد فروش گردو، حافظ را به شاخه نبات سوگند دهند و از او گیرند، فال گیر می گیرد – مو وارونه – وسط. بین
۵ – از مزه ها، مزه حرف حق – زخمی ۶ – پسر – قدیمی
۷ – مدرسه ها – قدر و مرتبه، کار، مرتبه ۸ – در امان بودن، آسایش و آسودگی، پلیس حافظ آن است – درون دهان ۹ – اندیشه، همنشین برهمن – برگزیدگان، نیکان ۱۰ – آهو – شب ۱۱ – نیمه صورت – سرحد و کناره ، موش، فیلمی از جمشید حیدری، همنشین بوم ۱۲ – خلیج معروف دریای جنوب ایران، استان ادب پرور ایران – مجازات شرعی، اندازه – خریدن – درس خوانده ۱۳ – نوعی آش – خامه – درک ۱۴ – مرام کارل ماکس که جهان رو به زوال است – فیلمی از کوین رینولدز ۱۵ – نوعی خاک کردن با گروگیری – نام این مکان تاریخی

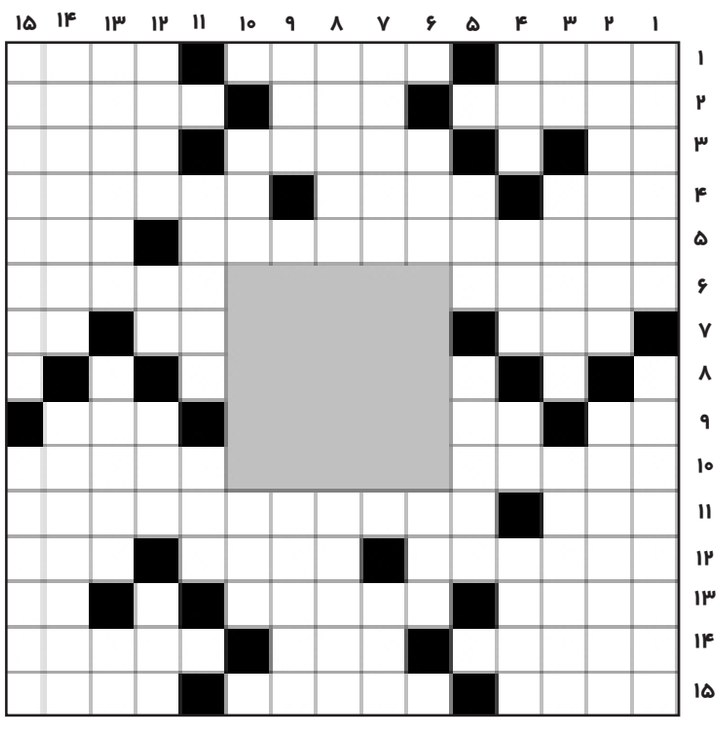

حل جدول شماره ۱۵۰

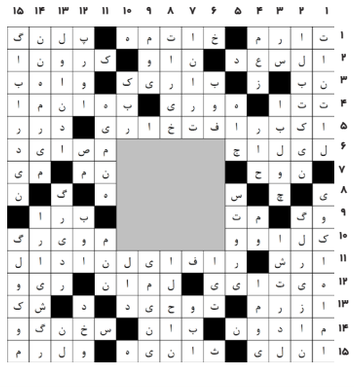

خبر

انجمن پیشگیری از مرگ‌های غیرطبیعی:

حوادث رانندگی در کشور سالانه بیش از ۱۷ هزار قربانی می‌گیرد

سیف ا... قریب رئیس انجمن پیشگیری از مرگ‌های غیرطبیعی گفت: براساس آمار سازمان پزشکی قانونی کشور، سالانه بیش از ۱۷ هزار مرگ غیرطبیعی و در نتیجه حوادث رانندگی ثبت می‌شود.
قریب افزود: مصدومان این حوادث بیش از ۳۶۰ هزار نفر بوده اند که ۶۰ هزار نفر آنها معلول دائم شده اند.
وی ادامه داد: اکنون تصادف جاده ای معضل جهانی است و سازمان بهداشت جهانی تصادفات را تهدیدی برای بشر دانسته زیرا سالانه یک میلیون و ۳۵۰ هزار نفر در جهان در تصادفات جاده ای جان می دهند.
قریب گفت: هر چند گفته می شود عامل انسانی در تصادفات مهم ترین عامل است اما در ایران به صنعت خودرو و راه سازی توجه نمی شود. عامل بازدارندگی انسانی در تصادفات در کشور با استانداردهای جهانی فاصله دارد.
رئیس انجمن پیشگیری از مرگ های طبیعی گفت: مطالعات نشان می دهد هر یک از عوامل تصادفات با ضعف در درک خطر ارتباط دارد و این موضوع پاشنه آشیل تصادفات در کشور است که اگر در این زمینه کار شود شاهد کاهش تصادفات خواهیم بود.
هیچ تصادفی، تصادفی نیست
معاون اجتماعی پلیس راهور نیز در این مراسم گفت: هیچ تصادفی، تصادف نیست و حتما خلاف و عدم رعایت قانون در تصادف نقش داشته است.
عین الله جهانی به تشریح جشنواره فرهنگ رانندگی و انضباط ترافیکی (فراتر) پرداخت و گفت: این جشنواره در موضوعات سرعت و سبقت غیر مجاز، عدم توجه به جلو و خواب آلودگی در قالب فیلم کوتاه زیر ۱۲۰ ثانیه، موشن گرافی، انیمیشن و بخش های خبری برگزار شد.

اعطای ۱ روزه تسهیلات "سرمایه درگردش فوری" صندوق نوآوری به شرکت‌های دانش‌بنیان

دکتر رضا قربانی معاون تسهیلات و تجاری‌سازی صندوق نوآوری و شکوفایی از اعطای تسهیلات یک روزه تسهیلات سرمایه در گردش فوری با نرخ ۱۱ درصد به شرکت‌های دانش‌بنیان خبر داد.
قربانی با اشاره به جدیدترین خدمت این صندوق تحت عنوان تسهیلات "سرمایه در گردش فوری"، افزود: با توجه به نیازهای فوری، کوتاه مدت و غیر قابل پیش‌بینی شرکت‌های دانش‌بنیان، صندوق نوآوری و شکوفایی یک خدمت تامین مالی ۵۰ روزه و تا سقف یک میلیارد و ۲۰۰ میلیون تومان برای شرکت‌های دانش‌بنیان تحت عنوان "سرمایه در گردش فوری" در نظر گرفته است.
وی در مورد خدمت "سرمایه در گردش" صندوق نوآوری و شکوفایی، خاطرنشان کرد: تسهیلات عادی صندوق برای تامین مالی سرمایه در گردش برای تامین مالی میان مدت شرکت‌ها و برحسب نیاز سالانه آنها یا برای اجرای قراردادهای منعقد شده آنها طراحی شده است که همچنان برقرار است؛ اما برای موارد پیش‌بینی‌نشده و فوری که شرکت به هر دلیل نیاز به نقدینگی فوری و کوتاه مدت دارد، تسهیلاتی را درنظر نگرفته بودیم.
قربانی با بیان اینکه این تسهیلات به صورت یک جا پرداخت می‌شود و شرکت فرصت دارد تا ۵۰ روز پس از دریافت آن را تسویه کند، اظهار کرد: در صورت تسویه تا ۵۰ روز نرخ تسهیلات برابر با ۱۱ درصد سالانه خواهد بود، اما اگر زمان تسویه آن از ۵۰ روز بگذرد، حداکثر به مدت ۳ ماه از زمان دریافت تسهیلات، شرکت‌ها مجاز خواهند بود تا بازپرداخت را انجام دهند، در این صورت تسهیلات برای کل دوره با نرخ ۱۸ درصد سالانه محاسبه خواهد شد.
معاون تسهیلات و تجاری‌سازی صندوق نوآوری و شکوفایی، سقف تسهیلات سرمایه در گردش فوری را یک میلیارد و ۲۰۰ میلیون تومان اعلام کرد و گفت: مبلغ این تسهیلات بستگی به میزان فروش و وضعیت مالی شرکت دارد. روش کار به این نحو است که شرکت‌های متقاضی تسهیلات سرمایه در گردش فوری، ابتدا باید تقاضای خود را در وب‌گاه صندوق (سامانه غزال) ثبت کنند. سپس این درخواست با توجه به صورت‌های مالی و مدارک درخواست شده از شرکت بررسی شده و حد اعتباری برای شرکت، تعیین می‌شود و متناسب با آن قراردادی با شرکت منعقد شده و تضمینات دریافت می‌شود.

روزنامه یادگار امروز
منتظر ارائه پیشنهادات و نظرات شما می باشد
yadegar_emrooz@yahoo.com

خبر

انتخاب شرکت آب و فاضلاب روستایی آذربایجان غربی بعنوان غرفه برتر

ارومیه-میناصلانی-خبرنگاریادگارامروز:
غرفه شرکت آب و فاضلاب روستایی آذربایجان غربی در جشنواره و نمایشگاه پژوهش و فناوری صنعت آب و فاضلاب کشور، بعنوان غرفه برتر انتخاب و معرفی شد.در این جشنواره که در محل پژوهشگاه وزارت نیرو برگزار شد، شرکت آب و فاضلاب روستایی آذربایجان غربی با ارائه پنج دستاورد مهم در حوزه تجهیزات صنعتی، ابداع، اختراع و نوآوری، سه طرح پژوهشی و دو طرح در بخش ایده های نو، حضور پررنگی داشت.در روز پایانی برگزاری این جشنواره، احمد سیامی مدیرکل دفتر تحقیقات، فناوری اطلاعات و ارتباط با صنعت شرکت مهندسی آب و فاضلاب کشور، با هدای لوح سپاس به علیرضا رضوی سرپرست شرکت آب و فاضلاب آذربایجان غربی، از حضور پرشور این شرکت در نمایشگاه پژوهش و فناوری صنعت آب و برق کشور تجلیل کرد

تحقیقات کشاورزی باعث رونق تولیدات داخلی می شود

ارومیه-میناصلانی-خبرنگاریادگارامروز:
سرپرست مرکز تحقیقات و آموزش کشاورزی و منابع طبیعی آذربایجان غربی گفت : وضعیت معیشتی و درآمد کشاورزان تنها با به کارگیری یافته های تحقیقاتی و به تناسب آن ارتقای راندمان تولید در اراضی زراعی و باغی بهبود و رونق می یابد. به گزارش روابط عمومی سازمان جهاد کشاورزی آذربایجان غربی ، محمد رضا رضایی در مراسم گرامیداشت هفته پژوهش و تجلیل از پژوهشگران برتر مرکز تحقیقات و آموزش کشاورزی استان با اشاره به گفته سرپرست وزارت جهاد کشاورزی که تحقیقات نگین توسعه کشوراست ، افزود: رویکرد اصلی وزارت جهاد کشاورزی، تقویت تولید داخلی است و باید تمامی اعضای خانواده کشاورزی به خصوص بخش تحقیقات به این رویکرد توجه داشته باشند و در این زمینه وظیفه محوله بر عهده محققان سنگین و نیاز به تلاش شبانه روزی است.وی اظهارکرد: افزایش عملکرد فرآیندی است که از طریق انجام مجموعه ای اقدامات و برنامه ها از جمله توسعه تحقیقات حاصل می شود.این مسئول اضافه کرد: محققان باید مجموعه مباحث تحقیقاتی، آموزشی، ترویجی، بازاریابی و ..را در اجرای طرح های تحقیقاتی خود با اولویت تقاضا و بازار مد نظر قرار بدهند.وی ادامه داد: بخش کشاورزی اقتصاد اول استان است که رکن مهم آن تولید است ولی این بخش بدون توجه به مقوله بازار ، صادرات و زیربناها قادر به پاسخگویی نخواهد بود.معاون بهبود تولیدات گیاهی سازمان جهاد کشاورزی استان نیز در این مراسم اظهارکرد : در سالی که رونق تولید توسط مقام معظم رهبری برای سال ۹۸ انتخاب شده است ، نشانگر اهمیت موضوع اقتصاد تولید محور برای توسعه همه جامعه است.
اکبر کرامتی بر لزوم استفاده از تکنولوژی‌های نوین در جهت ارتقای ارزش‌افزوده محصولات کشاورزی تاکید کرد و ادامه داد: باید با به کارگیری دانش فنی در جهت ارتقای ارزش‌افزوده محصولات کشاورزی و ارتقای سطح درامد و رونق اقتصادی بخش کشاورزی استان حرکت کنیم.کرامتی اضافه کرد: باید راندمان تولید محصولات کشاورزی در استان آذربایجان‌غربی افزایش یافته و فاصله اختلاف بین میانگین تولید و رکورد تولید محصولات کاهش یابد.وی خاطر نشان کرد: لزوم انتقال یافته های علمی به سر مزارع به منظور تولید علمی و اقتصادی مسئولیت دست اندرکاران بخش را برای انتقال یافته های علمی بیش از پیش سنگین کرده است و نیاز است بیش از پیش در جهت ارتقای درامد کشاورزان، طرحهای تحقیقاتی کاربردی در بخش کشاورزی اجرا و عملیاتی شود. مسئول دفتر نمایندگی ولی فقیه در مرکز تحقیقات و آموزش کشاورزی و منابع طبیعی آذربایجان غربی نیز در این مراسم با بیان اینکه در یک چهارم آیات قران در زمینه علم آموزی و معرفت و تدبر سخن به میان آمده است ، افزود: اندیشمندان گنج های معنوی و ثروت های تمام نشدنی هستند و اولین و مهم‌ترین وظیفه جوانان در گام دوم انقلاب اسلامی، تولید علم‌وفناوری است.در ادامه این مراسم از تعدادی از محققان برتر مرکز تحقیقات و آموزش کشاورزی استان با اهدای لوح و هدایایی تجلیل بعمل آمد .

افتتاح واحدهای مسکونی احداثی در روستاهای سیل زده معمولان

پلدختر-کامرانی-خبرنگاریادگارامروز:
به گزارش روابط عمومی ستادهماهنگی بازسازی استان لرستان، با حضور مهندس تابش رئیس بنیادمسکن انقلاب اسلامی، مهندس مهدیان معاون بازسازی ومسکن روستایی بنیادمسکن انقلاب اسلامی، مهندس رضایی مدیرکل بنیادمسکن استان لرستان،مهندس خواجه‌ای رئیس ستادهماهنگی بازسازی استان لرستان و مهندس سبحانی مدیرکل بنیادمسکن اردبیل واحدهای احداثی ستادمعین بازسازی استان اردبیل در معمولان افتتاح شد .
در این مراسم رئیس بنیادمسکن انقلاب اسلامی با اشاره به تکمیل عملیات تعمیربیش از ۱۸هزارو۵۰۰ واحدمسکونی سیل زده در استان لرستان افزود: ۱۳هزار ۵۰۰ واحد در استان نیازمندنوسازی می باشدکه تاکنون عملیات احداث ۳هزارو ۵۰۰واحد به اتمام رسیده است. مهندس تابش رئیس بنیادمسکن انقلاب اسلامی وهیئت همراه همچنین باحضور در سایت واحدهای جابجاشده شهرمعمولان از رونداحداث واحدهای این سایت بازدیدنمود.
سایت جابجایی شهرمعمولان در ۱۹۰ قطعه و به مساحت ۴ هکتاربمنظور جابجایی واحدهای در مسیررودخانه درحال احداث می باشد.
گفتنی است تعداد ۲۴۰ قطعه در این سایت در حال ساخت می باشد و کلیه عملیات آماده سازی این سایت توسط ماشین آلات بنیادمسکن انقلاب اسلامی به انجام رسیده است .

دبیر خانه صنعت و معدن استان:

۴ شهرک صنعتی کرمانشاه صاحب شورای حل اختلاف می‌شود

کرمانشاه-فریده محمدی-خبرنگار یادگار امروز : دبیر خانه صنعت و معدن استان کرمانشاه از ایجاد شورای حل ختلاف در چهار شهرک صنعتی استان خبر داد.فرهاد مرزی در نشست صنعتگران، معدنکاران و کارفرمایان استان کرمانشاه با رئیس کل دادگستری از پیگیری برای راه‌اندازی شوراهای حل اختلاف در شهرک‌های صنعتی استان یاد کرد و گفت: بنا داریم با همکاری سازمان صنعت، معدن و تجارت و دادگستری استان، این شوراها را در چهار شهرک صنعتی بیستون، روانسر، سرپل‌ذهاب و صحنه راه‌اندازی کنیم تا در هر یک از نقاط استان یک شورا داشته باشیم.وی ادامه داد: امکانات و زیرساخت‌های مورد نیاز ایجاد این شوراها فراهم شده است.دبیر خانه صنعت و معدن استان کرمانشاه معتقد است، راه‌اندازی این شوراها به حل سریع‌تر مشکلات واحدهای صنعتی کمک خواهد کرد.مرزی در ادامه با بیان اینکه قرار است سرمایه‌گذاران چینی چهار میلیارد دلار در ایران سرمایه‌گذاری کنند، اظهار کرد: از این سرمایه‌گذاری استقبال می‌کنیم، اما باید این کار برای صنایع پیشران که نیاز واقعی کشور و استان‌ها است انجام شود.وی با اشاره به آمادگی چینی‌ها برای احداث یک واحد تولید کاشی و سرامیک با ظرفیت ۲۰ میلیون مترمربع در کرمانشاه، خاطرنشان کرد: این در حالی است که ما سه کارخانه کاشی و سرامیک در استان داریم که یکی از آنها تعطیل است و دو کارخانه دیگر با ۵۰ درصد ظرفیت کار می‌کنند.دبیر خانه صنعت و معدن استان کرمانشاه راه‌اندازی این واحد را زمینه‌ساز تعطیلی واحدهای کاشی و سرامیک موجود استان دانست و یادآور شد: اگر به همین واحدهای موجود ۱۰۰ میلیارد تومان نقدینگی تزریق شود، می‌توانند کار خود را گسترش دهند و برای ۵۰۰ نفر اشتغالزایی کنند.
مرزی اضافه کرد: اینکه سرمایه‌گذاران چینی از خاک و انرژی ارزان ایران استفاده کنند و در بخشی که نیاز نداریم سرمایه‌گذاری کنند، منطقی نیست.وی همچنین از اینکه دستگاه‌ها و ادارات استان نیازهایشان را از واحدهای تولیدی استان خریداری نمی‌کنند انتقاد کرد و گفت: استان‌های دیگر حتی در برگزاری مناقصات نیز غیربومی‌ها را به سختی می‌پذیرند، اما در کرمانشاه شرایط برعکس است.دبیر خانه صنعت و معدن استان کرمانشاه به راه‌اندازی مجتمع قضایی اقتصادی استان کرمانشاه هم اشاره داشت و با بیان اینکه کرمانشاه اولین استان کشور بود که چنین مجتمعی را راه‌اندازی کرد، افزود: داشتن این مجتمع می‌تواند حتی رتبه کشور بلحاظ شاخص فضای کسب و کار را نیز ارتقا دهد.مرزی خواستار حمایت بیشتر دستگاه قضایی استان از این مجتمع شد و خاطرنشان کرد: تقاضا داریم پرونده‌های متفرقه وارد این مجتمع نشود.
وی تاکید کرد: همچنین درخواست داریم از قضات تخصصی برای پرونده‌های اقتصادی استفاده شود تا رسیدگی به صورت تخصصی و در زمانی کوتاه انجام شود.در ادامه جهانبخش شکری رئیس خانه صنعت و معدن استان کرمانشاه نیز از مهمترین مشکلات واحدهای صنعتی یاد کرد که وثایق بانکی، عدم اجرای مصوبات ستاد تسهیل و ... از مهمترین آنها بود.وی افزود: از سوی دیگر اخیرا شاهد سرمایه‌گذاری‌های خارجی در استان هستیم که اگرچه نیاز جدی است، اما باید در زمینه‌ای که ظرفیت و پتانسیل داریم انجام شود.در ادامه این نشست سید احمد اسماعیلی مدیرعامل شرکت کاشی کاژه نیز از سرمایه‌گذاری چینی‌ها در زمینه کاشی و سرامیک در ایران انتقاد کرد و گفت: سرمایه‌گذاری در حوزه کاشی و سرامیک در شرایطی صورت می‌گیرد که با مازاد ظرفیت کاشی و سرامیک در کشور مواجهیم.وی ادامه داد: ما توانستیم در بازار عراق به لحاظ قیمت و کیفیت، کاشی و سرامیک تولیدی چینی‌ها را جا بگذاریم واز میدان خارج کنیم و حالا قرار است آنها برای سرمایه‌گذاری به داخل کشور ما بیایند.

مدیرکل راه و شهرسازی استان البرز :

واحدهای مسکن مهر بلاتکلیف واگذار می‌شوند

کرج-اکبری-خبرنگاریادگار امروز :
مدیرکل راه و شهرسازی استان البرز با اشاره به اینکه واحدهای مسکن مهر بلاتکلیف واگذار می‌شود، گفت: این مهم توسط نهادهای نظارتی بررسی شده است. تقی رضایی پیش از ظهر شنبه در جمع خبرنگاران در خصوص آخرین وضعیت پروژه‌های مسکن مهر استان البرز، گفت: این پروژه‌ها در شهرهای بالای ۲۵ هزار نفر در حال اتمام است و تنها هزار و ۹۳۲ واحد آن باقی مانده است.وی تاکید کرد: پیشرفت فیزیکی پروژه مسکن‌مهر در شهرهای با جمعیت بالای ۲۵ هزار نفر بیش از ۹۸.۵ درصد بوده است و امیدواریم تا پایان امسال اقدامات در این بخش به اتمام برسد.مدیرکل راه و شهرسازی استان البرز در خصوص واحدهایی که متقاضی ثبت نامی داشته است اما شخص به هر دلیلی آورده خود را کامل نکرده و یا پرداخت اقساط را پیش نمی‌برد، توضیح داد: اگر فرد متقاضی در این مورد اقدامی نکند مجبور می‌شویم که جایگزینی برای آن انتخاب کنیم.رضایی با بیان اینکه اگر متقاضیان که در قالب فروش اقساطی ثبت نام کرده اند مراجعات بعدی را نداشته باشند و تکلیف واحد خود را مشخص نکنند، واحد ثبت نامی آنها واگذار خواهد شد، افزود: بسیاری از متقاضیان البرزی از تهران ثبت نام کرده بودند و بسیاری از آنهایی که بعدها متوجه شدند به مسکن نیازی ندارند اعلام کردند، پول خود را پس گرفته و جایگزینی برای آنها انتخاب شد.به گفته رضایی نهادهای نظارتی موضوع واگذاری‌ها را بررسی کرده و به این نتیجه رسیده اند که متقاضیان باید برای تعیین تکلیف مسکن مهر خود و میزان آورده‌ای که باید داشته باشد، اقدام کند.وی در پاسخ به اینکه برخی پروژه‌ها مانند شهرک ابریشم و مسکن مهر ماهدشت با مشکلاتی مانند نزدیکی به مرکز دفن زباله حلقه دره روبرو هستند آیا اقدامات لازم دنبال شده که طرح اقدام‌ملی مسکن با چنین مشکلاتی مواجه نشود، توضیح داد: به یقین در این باره مراقبت‌های لازم را به هنگام ساخت مسکن‌ها خواهیم داشت اما مجموعه استانداری و شهرداری‌ها نیز برای حل چنین مسائلی همکاری لازم را با راه و شهرسازی خواهند داشت.مدیرکل راه و شهرسازی استان البرز بیان کرد: عمده تلاش ما در شهر کرج در زمینه اجرای طرح اقدام‌ملی مسکن این است که در قالب اقدامات مشترک با بخش خصوصی کار کنیم بدین صورت که آنها زمین را تهیه کرده و ما تسهیلات ارائه دهیم.رضایی با تاکید بر اینکه اگر بخواهیم محدوده شهر را افزایش داده و دوباره در قالب طرح اقدام ملی، مسکن بسازیم این مورد در شهری مانند کرج متأثر از طرح تفضیلی و جامع خواهد بود، گفت: در کرج باید در قالب این طرح‌ها کار کنیم چون به بحث‌های توسعه‌ای شهر در دو طرح تفصیلی و جامع آن توجه شده است.وی با اشاره به اهمیت ارائه خدمات در مسکن‌های ساخته شده، گفت: دولت و در کنار آن متولیان شهرک سازی به یقین به فکر ارائه خدمات در این شهرک‌ها بوده اند به عنوان نمونه راه و شهرسازی در حوزه مسکن مهر زیر مجموعه خود مدارس را ساخته است و اکنون باید آموزش و پرورش این فضاها را تحویل بگیرد و به ارائه خدمت بپردازد.

معاون حفاظت و بهره‌برداری شرکت آب منطقه‌ای کرمانشاه:

کرمانشاه بیش از یک میلیارد متر مکعب کسری مخزن آب دارد

کرمانشاه-فریده محمدی-خبرنگاریادگار امروز : معاون حفاظت و بهره برداری شرکت آب منطقه ای استان کرمانشاه گفت: یک میلیاد و ۸۸ میلیون متر مکعب کسری مخزن آب در استان وجود دارد.علی مرادی اظهار داشت: طرح تعادل بخشی با هدف تعادل بخشیدن به آب خانه‌ها و سفره‌های آب زیر زمینی طی چندین سال گذشته در کل کشور اجرا شده و شاخص‌های متفاوتی دارد.وی افزود: طرح مذکور پروژه‌هایی از جمله انسداد چاه‌های غیرمجاز، نصب کنتور هوشمند، تغذیه مصنوعی برای تقویت آب خانه‌ها و ... دارد که تعدادی از آنها به سازمان جهاد کشاورزی و تعدادی نیز به مشارکت‌های مردمی و سازمان زمین شناسی در خصوصی سنگ کف دشت‌ها مربوط می‌شود. معاون حفاظت و بهره برداری شرکت آب منطقه‌ای استان کرمانشاه بیان کرد: در مجموع فعالیت آب منطقه‌ای در خصوص اجرای طرح تعادل بخشی مربوط به مسائل گشت و بازرسی از چاه‌ها، کنترل بهره برداری و اضافه برداشت‌ها و نصب کنتورهای هوشمند است.این مسئول خاطرنشان کرد: وزارت نیرو هرکدام از استان‌ها را مکلف کرده میزانی از اضافه برداشت‌ها که قبلاً به صورت تجمعی در سفره‌های آب زیر زمینی رخ داده به صفر رسانده شود.وی با بیان اینکه در استان کرمانشاه یک میلیارد و ۸۸ میلیون متر مکعب کسری مخزن وجود دارد، افزود: ۲۳ محدوده مطالعاتی در استان داریم که در برخی از محدوده‌ها نظیر ماهیدشت، کنگاور و حسن آباد شیان کسری مخزن بیشتر است همچنین برخی سفرهای آب زیرزمینی افت آبخوان کمتری دارند که البته باید جلوگیری شود تا دچار افت و نقصان نشوند.معاون حفاظت و بهره برداری شرکت آب منطقه‌ای استان کرمانشاه گفت: گروه‌های گشت و بازرسی آب منطقه‌ای استان کرمانشاه مستمرا در سطح دشت‌ها از حفاری غیرمجاز و اضافه برداشت از چاه‌ها جلوگیری می‌کنند.این مسئول با اعلام اینکه با توجه به اعتبارات ابلاغی از محل طرح تعادل بخشی برنامه‌هایی برای استان‌ها در نظر گرفته شده، خاطرنشان کرد: اداره آب منطقه‌ای امسال در اصلاح پروانه‌ها مکلف شده پروانه بهره برداری قدیم را بر اساس رعایت الگوی مصرف برای هر هکتار زمین که وزارت جهاد و آب منطقه‌ای مصوب کرده اصلاح و تعدیل کند.وی افزود: همچنین به منظور تسریع در دسترسی به پرونده‌های اداری، اسکن پرونده‌ها و الکترونیکی کردن آنها در دست اقدام است و اکنون درصدد بارگذاری ۴۰۰ هزار برگ اسکن هستیم.معاون حفاظت و بهره برداری شرکت آب منطقه‌ای استان کرمانشاه خاطرنشان کرد: در برنامه ابلاغی به استان امسال باید ۲۰۰ حلقه چاه در استان مسدود شود که تاکنون ۱۸۰ حلقه انسداد داشته‌ایم.این مسئول با بیان اینکه از الزام به نصب ۲۴۰ کنتور هوشمند، ۱۷۰ کنتور نصب شده، بیان کرد: وزارت نیرو طبق ماه ۱۲ قانون برای افرادی که مازاد برداشت دارند با هزینه کشاورز، مکلف شده کنتور هوشمند نصب کند.وی عنوان کرد: همچنین در دشت‌های استان طرح مطالعاتی انجام شده که در برخی دشت‌ها آبخوانی برای تغذیه مصنوعی وجود ندارد اما در کیلانور شهرستان روانسر دو میلیون آب ذخیره از طریق چشمه سارها به صورت مصنوعی تغذیه می‌شود که سبب بهبود سطح آب چاه‌ها شده است.مرادی خاطرنشان کرد: در حال حاضر در راستای صیانت از منابع آب زیر زمینی درصدد انجام طرح مطالعاتی مشارکت‌های مردمی از محل تعادل بخشی دشت حسن آباد شیان هستیم که در این راستا در برخی شهرستان‌ها نظیر منطقه گودین کنگاور، مردم به صورت خودجوش با راهنمایی آب منطقه‌ای در چاله کوره‌های قدیمی داشتند آب پشت بند گودین را که از همدان سرچشمه می‌گیرد، وارد می‌کنند.مردم استان کرمانشاه سالانه ۲۰ میلیون متر مکعب آب به سفره‌های زیر زمینی تزریق می‌کنند طریق دادگستری نیز پیگیری شده است.

استاندار قزوین:

خرید کالای خارجی در ادارات قزوین ممنوع است

قزوین-خبرنگاریادگار امروز : استاندار قزوین گفت: فضای کسب و کار در استان مناسب نیست و باید بهبود یابد و در راستای حمایت از تولید هر گونه خرید کالای خارجی که مشابه داخلی دارد در ادارات قزوین ممنوع است. هدایت الله جمالی پور در جلسه شورای گفتگوی دولت و بخش خصوصی که در استانداری اظهار داشت: امروز نگاه دولت در انتخاب سفرا بیشتر اقتصادی شده و اگر در گذشته اولویت انتخاب افراد نظامی و امنیتی بود اما امروز رویکرد افراد منتخب بیشتر اقتصادی است. وی بیان کرد: مهمترین مسائل جهان امروز در حوزه روابط اقتصادی است لذا دولت نیز نگاه اقتصادی دارد و در شرایط سخت و تحریمی کنونی هم می‌توانیم با کمک سفرا به توسعه مناسبات دست یابیم.استاندار قزوین بیان کرد: سفیر جدید ایران در سوئد (معصومی فر) که مدیر کل راهبرد اقتصادی وزارت خارجه بودند و امروز به عنوان سفیر کشورمان در سوئد تعیین شده‌اند رویکرد اقتصادی خوبی دارند که می‌توانند به توسعه مناسبات تجاری استان‌ها بویژه قزوین با کشورهای هدف کمک کنند.وی گفت: سوئد در ردیف ۱۰ کشور اقتصادی دنیاست و در حوزه گلخانه، انرژی‌های نو، صنایع پیشرفته و الکترونیک و بازیافت زباله می‌تواند به ما کمک کند و اگر بتوانیم توانمندی‌های اقتصادی استان را معرفی کنیم به توسعه مناسبات کمک شده است.جمالی پور اظهار داشت: ایشان در کره جنوبی سفیر بودند و تجربه خوبی دارند و امروز به عنوان سفیر ایران در سوئد می‌توانند برای ما یک فرصت باشند و آمادگی داریم با اعزام هیئت تجاری به سوئد و یا دعوت از بازرگانان این کشور برای بسترسازی در توسعه روابط و انجام کارهای مشترک اقدام کنیم.وی اضافه کرد: پروسه گمرک در کشور ما طولانی است و شاید برخی واردکنندگان هم اطلاعات کافی ندارند لذا تشکیل کمیته تخصصی می‌تواند به تسریع درروند ترخیص و صادرات کالا کمک کند.استاندار قزوین یادآور شد: قوانین دست و پاگیر در گمرک روند کار را کند کرده که ما باید دنبال راهکار باشیم تا کارها روان شود که ما هم پیشنهاد اتاق بازرگانی برای راه اندازی کمیته ویژه را ضروری می‌دانیم.جمالی پور از پیشنهاد اتاق بازرگانی برای توسعه درختکاری هم استقبال کرد و گفت: هر نهادی که آماده مشارکت در توسعه فضای سبز و درخت کاری است مورد حمایت قرار می‌گیرد.

خبر

پلمب ۱۱ واحد صنفی متخلف عرضه محصولات فرهنگی در لرستان

خرم آباد-مهری پهلوانی-خبرنگاریادگار امروز
رئیس پلیس امنیت عمومی لرستان از پلمب ۱۱ واحد صنفی متخلف عرضه محصولات فرهنگی در استان خبر داد.
سرهنگ احمدرضا احمدیان در جمع خبرنگاران از اجرای طرح کنترلی و نظارتی بر واحدهای صنفی محصولات فرهنگی، نت سراها، گیم نت‌ها و کافی نت‌ها خبر داد و افزود: مأموران پلیس اداره نظارت بر اماکن عمومی استان طرح کنترلی و نظارتی بر واحدهای صنفی محصولات فرهنگی را به مدت دو روز اجرا کردند.
وی ادامه داد: ۱۳۴ مورد بازدید از واحدهای صنفی، ۹۶ فقره تذکرات صادره به واحدهای متخلف و ۴۴ فقره تعهدات اخذ شده به علت عدم رعایت ضوابط از جمله نتایج این طرح بوده است.
احمدیان اظهار کرد: اخطار پلمب به ۲۰ واحد عرصه محصولات فرهنگی داده شده و همچنین ۱۱ واحد متخلف پلمب شد.

به میزبانی شرکت آب و فاضلاب شهری استان؛

ششمین جلسه شورای فنی آذربایجان غربی برگزار شد

ارومیه-میناصلانی-خبرنگاریادگارامروز:
ششمین جلسه شورای فنی استان به میزبانی شرکت آب و فاضلاب شهری استان و در محل تصفیه خانه مدرن و جدیدالاحداث شهرستان سلماس به ریاست آیدین رحمانی معاون هماهنگی امور عمرانی استانداری برگزار شد.
جلسه با محوریت تصفیه خانه مدرن سلماس که قرار است به زودی افتتاح شود تشکیل شد.
اسکندرپور معاون مهندسی و توسعه شرکت آب و فاضلاب شهری استان در این جلسه گفت: این پروژه جهت تامین آب سالم و پایدار شهرهای سلماس ، تازه شهر و روستاهای همجوار و با افق طرح سال ۱۴۱۸ احداث شده است.
معاونت مهندسی و توسعه شرکت افزود: این طرح به صورت B.O.T با مشارکت و سرمایه گذاری بخش خصوصی انجام شده است.
اسکندرپور گفت: این پروژه دومین تصفیه خانه مدرن کشور بعد از تصفیه خانه مهاباد است که به روش D.A.F (شناورسازی با هوای فشرده به روش اختلاط، انعقاد و زلال سازی) احداث شده است.
قابل دکر است که ظرفیت این تصفیه خانه ۵۷۵ لیتر بر ثانیه است که توانایی تامین آب سالم و پایدار ۱۶۰۰۰۰ نفر را دارد.
بعد از جلسه آیدین رحمانی به همراه مقامات حاضر در جلسه بازدید کاملی از این پروژه فاخر را داشتند

پیروزی تیم کشتی پلدخترمقابل الشتر

پلدختر-کامرانی-خبرنگاریادگارامروز:
سرپرست هیت کشتی پلدخترگفت : تیم کشتی آزادخردسالان و نونهالان این شهرستان مقابل الشتر به پیروزی رسید.
کرم بیرانوند اظهارداشت : یکدوره مسابقه دوستانه کشتی به میزبانی پلدختر بین تیم کشتی آزادخردسالان و نونهالان با تیم الشتر برگزار شد.
وی افزود: در این مسابقات با برگزاری ۲۵ رقابت تیم پلدختر با نتیجه ۱۴ بر ۱۱موفق شد تیم الشتررا شکست دهد.
سرپرست هیت کشتی پلدخترگفت :مربیان تیم کشتی پلدختر صیدعزیزرضایی امیدعالیپوروبیرانوندوداوری این مسابقات را شفیعی وگودرزی به عهده داشتند.
بیرانوند از پرسنل پرتلاش اورژانس ۱۱۵ پلدختر به خاطر آمادگی و حضور درمسابقات قدردانی کرد.

مانور بازرسی ویژه شب یلدا در کرمانشاه برگزار شد

کرمانشاه-فریده‌محمدی-خبرنگاریادگارامروز
:به گزارش روابط عمومی سازمان صنعت، معدن و تجارت استان کرمانشاه؛ مانور بازرسی ویژه شب یلدا به‌منظور کنترل و نظارت بیش‌تر بر چگونگی عرضه اقلام پرمصرف، توسط بازرسان معاونت بازرسی و حمایت از حقوق مصرف‌کننده این سازمان، صبح روز شنبه، سی‌ام آذرماه سال ۹۸، در محل میدان میوه و تره‌بار کرمانشاه انجام گرفت.در این مانور که در قالب گشت مشترک میان بازرسان سازمان صمت، تعزیرات حکومتی کرمانشاه و همچنین بازرسان اتاق اصناف صورت گرفت، از تمامی غرفه‌های میدان میوه و تره‌بار بازدید و بازرسی ویژه به عمل آمد که منجر به تشکیل پرونده برای ۳۰ واحد متخلف و معرفی آن‌ها به تعزیرات حکومتی، جهت رسیدگی‌های بعدی شد. گفتنی است مرحله دوم این گشت مشترک، بازدید و بازرسی از تمامی قنادی‌های سطح شهر از بعدازظهر روز شنبه تا پاسی از شب است که برای رفاه حال شهروندان شریف انجام می‌پذیرد.

روزنامه صبح ایران
یادگار امروز
روزنامه اقتصادی - اجتماعی

● روزنامه اجتماعی ـ اقتصادی
● صاحب‌امتیاز و مدیر مسئول: حسن نجف وند
● سردبیر: زیر نظر شورای سیاست گذاری
● مدیر هنری: فاطمه بازگیر
● نشانی دفتر تهران: خیابان جمهوری خیابان دانشگاه - کوچه ماستری فراهانی پلاک ٦ طبقه اول
● تلفن دفتر تهران : ٦٦٩٧٣٦٧٨ - ٦٦٤٦١٧٧٠ - ٠٢١
● نشانی دفتر خرم آباد: خیابان علوی- کوچه شهید شاهرخی- پلاک ۹ مجتمع مطبوعاتی
● تلفن خرم آباد: ۳۳٤۰۵۱۰۹ ـ ۰٦٦ نمابر: ۳۳٤۳۸٦۲۰ ـ ۰٦٦
● چاپ: کار و کارگر ۰۲۱٦٦۸۱۷۳۱۷
● دوشنبه ۲ دی ماه ۱۳۹۸ ● ۲۶ربیع الثانی ۱۴۴۱ ● سال چهارم ● شماره ۳۱۲

«منشور اخلاقی»

پایبندی به اصول دینی، توجه به واقعیت های عینی، احترام به استقلال و حاکمیت ملی، پاسداشت ارزشهای انسانی، دفاع از آزادی قلم، انتشار دقیق وبدون سانسور اخبار ؛دوری از رانت و فساد، رعایت حقوق شهروندی، خود داری از تهمت و افتراء و فعالیت های رسانه ای بصورت حرفه ای از اهداف این رسانه است

تولید محلولی از بره موم زنبور عسل برای پیشگیری از آنفولانزا

محققان در یک شرکت دانش بنیان موفق به تولید محلولی از بره موم زنبور عسل شدند که برای پیشگیری از آنفولانزا می توان از آن استفاده کرد.

شهرام دادگستر، مجری طرح «تولید فرمولاسیون دارو از فرآورده‌های زنبور عسل» و مدیر شرکت دانش بنیان مستقر در پارک علم و فناوری دانشگاه تهران در گفتگو با خبرنگار مهر اظهار کرد: عصاره بره موم زنبور عسل دارای خواص تقویت سیستم ایمنی و آنتی‌آکسیدانی بوده و برای درمان سرفه و گلودرد و مشکلات تنفسی خیلی مفید است.

دادگستر با بیان اینکه عصاره بره موم زنبورعسل قوی ترین آنتی بیوتیک شناخته شده طبیعی به شمار می رود، بیان کرد: بره موم یا پروپولیس یکی از ارزشمندترین فراورده های زنبور عسل است که نقش ضد میکروبی و مقابله با بیماری ها در کندو را ایفا می کند. همین ویژگی باعث شده است که این ماده ارزشمند بعنوان قوی ترین آنتی بیوتیک طبیعی شناخته شده و با کاربردهای فراوان در درمان بیماری های انسانی مورد استفاده قرار گیرد.

وی با بیان اینکه با توجه به خواص بره موم زنبور عسل گفت:ما موفق شدیم از عصاره بره‌موم عسل، پماد و محلولی را به تولید برسانیم.

وی با اشاره به محلولی که در این شرکت دانش بنیان از عصاره بره موم به تولید رسیده است، گفت: این محصول اولین و تنها عصاره بره موم فاقد الکل و سایر حلال های شیمیایی در خاورمیانه است که بطور اختصاصی توسط پژوهشگران دانشگاه تهران فرموله شده است.

این محقق با بیان اینکه محلولی که به تولید رساندیم حاوی فلاونویید و آنتی اکسیدان، ضد سرطان و حفاظت در برابر اشعه است بیان کرد:همچنین این محلول مورد تایید آزمایشگاه سازمان غذا و دارو و پارک علم و فناوری دانشگاه تهران است.

وی عنوان کرد: این محصول تنها فراورده اختصاصی زنبورعسل در ایران با مجوز دارویی از سازمان غذا و دارو وزارت بهداشت است که با قیمت کمتر از یک سوم نمونه خارجی به تولید می رسد.

به گفته دادگستر، این محلول را کودکان، افراد کهنسال و زنان باردار می توانند استفاده کنند.

وی خاطر نشان کرد: محلول تولید شده از عصاره بره موم زنبور عسل، تنها آنتی بیوتیک طبیعی شناخته شده با قابلیت اثرگذاری سریع معادل داروهای سنتزی بدون ایجاد مقاومت است.

دادگستر با تاکید بر اینکه این محصول برای افرادی که دارای سیستم ایمنی ضعیفی هستند، قابل استفاده خواهد بود، گفت:در حال حاضر این محصول به صورت قطره‌های ۳۰ میلی‌لیتری به بازار عرضه شده است.

دادگستر با بیان اینکه این محلول بدون اضافه شدن هر محلول شیمیایی دیگری خالص سازی شده است، بیان کرد: بره موم به دلیل دارا بودن فلاونوئیدها، فنول‌ها و ترکیبات مختلف گیاهی از خواص آنتی اکسیدانی و تقویت سیستم ایمنی برخوردار است و برای درمان بیماران مبتلا به سرطان، رفلاکس و سوزش معده، تنفسی و آفت دهان و هر بیماری که دارای منشا قارچ و ویروسی است، کاربرد دارد.

وی تاکید کرد: این محلول موجب تقویت سیستم ایمنی می‌شوند از این رو استفاده از آن در فصول سرد سال که بیماری آنفلوآنزا و سرفه‌های خشک و مزمن و سینوزیت شایع می شود توصیه می شود.

مدیر شرکت دانش بنیان مستقر در پراک علم و فناوری دانشگاه تهران گفت: محلولی که به صورت قطره از بره موم زنبور عسل به تولید رسیده در داروخانه‌ها و فروشگاه‌های گیاهان دارویی موجود است.

اخبار

داروی ضدسرطان ژن‌های خاص را هدف می‌گیرد

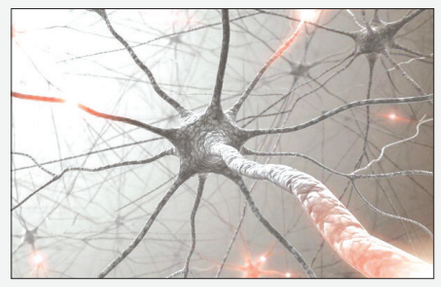

محققان برای اولین بار موفق به ابداع یک داروی خاص ضدسرطان شدند که برخی ژن‌های خاص را هدف قرار می‌دهد و از همین رو برای مقابله با دهها نوع سرطان مختلف قابل استفاده است.

محققان انگلیسی و آمریکایی با همکاری یکدیگر داروی ویژه ای را تولید کرده اند که با مقابله با برخی ژن‌های مخرب می‌تواند به جنگ ۲۵ نوع سرطان مختلف برود. بررسی‌های اولیه از نتایج امیدوارکننده این روش تازه درمانی خبر داده است.

پژوهشگران با استفاده از فناوری دستکاری ژنتیک، ژن‌های خاصی را شناسایی کرده اند که سلول‌های سرطانی برای زنده ماندن به آنها محتاج هستند. داروی تازه با از کارانداختن تک تک ژن‌های مذکور می‌تواند به مرگ سلول‌های سرطانی کمک کند.

برای ساخت داروی تازه ۷۲۵ نوع سلول سرطانی مربوط به ۲۵ نوع سرطان مختلف از بدن بیماران جدا شدند و در محیط آزمایشگاهی مورد بررسی دقیق قرار گرفتند.

پژوهشگران می‌گویند با تکمیل این روش درمانی سرعت نابودی سرطان نیز افزایش می‌یابد و انقلابی در زمینه درمان سرطان ایجاد می‌شود.

دانش‌بنیان‌های سلول بنیادی اشتغال را رونق دادند

تعداد شرکت‌های دانش بنیان حوزه سلول‌های بنیادی و پزشکی بازساختی و در سال ۹۸ به ۱۰۰ شرکت افزایش یافت. این تعداد شرکت در مجموع حدود هزار شغل ایجاد کرده است.

خودکفایی در تامین محصولات و خدمات درمانی و ایجاد اشتغال و کارآفرینی از جمله اقداماتی است که با توسعه شرکت‌های دانش بنیان حوزه سلول‌های بنیادی رقم خورده است.

در این راستا نیز ستاد توسعه علوم و فناوری‌های سلول‌های بنیادی معاونت علمی و فناوری ریاست جمهوری، با ترغیب دانشگاهیان و متخصصان به تاسیس شرکت‌های دانش بنیان گام‌های تاثیرگذاری در این حوزه برداشته است.

ستاد از این شرکت‌ها برای بومی سازی فناوری‌ها حمایت می‌کند تا زیرساخت‌های ضروری مورد نیاز و گام‌های اولیه برای توسعه اقتصاد دانش بنیان برداشته شود. در حالی که در سال ۹۲ تنها دو شرکت دانش‌بنیان در حوزه سلول‌های بنیادی و پزشکی بازساختی مشغول به کار بودند، این رقم در سال‌های بعد با توجه به بهبود قوانین و سیاست‌های تشویقی ستاد رشد قابل توجهی داشت و در سال ۹۸ به ۱۰۰ شرکت افزایش یافته است.

این تعداد شرکت در مجموع حدود هزار شغل ایجاد کرده‌اند. همچنین درآمد این شرکت‌ها سال گذشته بیش از ۵ هزار میلیارد ریال بود.

نخستین سیستم غیرقابل هک دنیا ابداع شد

گروهی از محققان در اسکاتلند نخستین سیستم غیرقابل هک انتقال اطلاعات رمزگذاری شده را ابداع کرده اند. در این سیستم اطلاعات به شکل نور از یک تراشه مخصوص می گذرند.گروهی از محققان در اسکاتلند ادعا می‌کنند نخستین سیستم امنیتی غیرقابل هک دنیا را ساخته‌اند.محققان مدت‌ها است که از فراگیر شدن رایانه‌های کوانتومی بیم دارند زیرا هکرها با کمک آن می‌توانند به آسانی به اطلاعات رمزگذاری شده، دسترسی یابند.اما گروهی از محققان بین المللی از جمله محققان دانشگاه سن اندروز تراشه‌ای ساخته‌اند که کلیدهایی یکبار مصرف برای هر بار انتقال اطلاعات تولید می‌کند و به این ترتیب به امنیت کامل دست یافته‌اند.«آن دریا دی فالکو» از دانشکده فیزیک ستاره شناسی دانشگاه سن اندروز می‌گوید: این فناوری مشابه صحبت کردن ۲ فرد با استفاده از ۲ لیوان کاغذی است که با یک نخ بهم وصل شده‌اند. اگر هنگام صحبت کردن یکی از آنها لیوان را مچاله کند، این روند سبب می‌شود صدا خفه شود. اما هنگامیکه هر بار لیوان به شیوه متفاوتی مچاله شود بنابراین نمی‌توان آن را هک کرد. روش جدید غیرقابل نفوذ است.در این روش اطلاعات دیجیتال به شکل نور ذخیره می‌شوند و سپس از یک تراشه سیلیکونی مخصوص گذر می‌کنند. این تراشه حاوی ساختارهایی است که نور را خم می‌کند و می شکند. به این ترتیب اطلاعات در هم آمیخته می‌شود.در اصل فرایندهای خم شدن و شکستن هر بار با توجه به اطلاعات ارسالی، یه شیوه‌ای متفاوت انجام می‌شود. این تحقیق در نشریه Nature Communications منتشر شده و در صورت تایید صحت آن، ارزش زیادی برای تهیه کنندگان سرویس‌های مخابراتی، سازمان‌های دولتی و بانک‌های جهانی خواهد داشت. در حال حاضر این سازمان‌ها و دولت‌های مختلف با مشکل دسترسی به اطلاعات رمزگذاری شده، دست و پنجه نرم می‌کنند.

محقق ایرانی تراشه پژوهشی بیماری ابولا ساخت

گروهی از پژوهشگران به رهبری علیرضا مشاقی محقق ایرانی و استاد دانشگاه لیدن در هلند برای نخستین بار فرایند بیماری ابولا و تب هموراژیک آن را بر روی یک تراشه کوچک بازسازی کردند.

تاکنون هیچ درمان مؤثری برای ویروس ابولا کشف نشده است. ابتلاء به این ویروس که به تب هموراژیک در انسان‌ها منجر می‌شود در سراسر جهان قربانیان زیادی گرفته است. فقدان مدل‌های انسانی برای بررسی تب هموراژیک ابولا یکی از مهمترین موانع در توسعه استراتژی‌های درمانی برای این بیمار است.

از سوی دیگر مطالعه این بیماری بر روی حیوانات بسیار مشکل، پرهزینه و گاهی اوقات غیر ممکن است. در همین راستا گروهی از پژوهشگران به رهبری علیرضا مشاقی محقق ایرانی و استاد دانشگاه لیدن در هلند برای نخستین بار فرایند بیماری ابولا و تب هموراژیک آن را بر روی یک تراشه کوچک باز سازی کردند.

این پروژه تحقیقاتی طی ۳ سال و با همکاری مراکز دانشگاهی و صنعتی انجام شده است.

«اندام بر روی تراشه» و یا «اندام تراشه» یک فناوری جدید است که در آن اندام‌های انسانی در ابعاد کوچک بر روی یک تراشه کوچک باز سازی می‌شوند. این مدل‌های کوچک هم مانند نمونه‌های واقعی از بدن انسان توسط عوامل بیماری زا از جمله ویروس‌ها بیمار شوند. از آنجا که در ساخت این تراشه‌ها از سلول‌های انسانی استفاده می‌شود، نشانگرهای بیماری‌های انسانی را دقیق‌تر از مدل‌های حیوانی از خود بروز می‌دهند.

تراشه ابولایی که مشاقی و همکارانش ساخته‌اند، نه تنها سندروم تب هموراژیک بلکه فرایندهای بیوشیمیایی و بیومکانیکی ایجاد کننده این سندروم را به خوبی نشان می‌دهد. همچنین پژوهشگران از این تراشه برای تست چند داروی جدید استفاده کرده‌اند.

نتایج این پژوهش در نشریه iScience منتشر شده است.

علیرضا مشاقی استاد دانشگاه و پژوهشگر در دانشگاه لیدن هلند و هاروارد آمریکاست. اخیراً مشاقی و گروه تحقیقاتی اش برای پژوهش درباره بیماری ابولا برنده جوایز مختلف از جمله NWA-IDG و Elise Mathilde prize شده‌اند.

همکاری وزارت علوم با بزرگترین شورای تحقیقاتی ایتالیا

عبدالساده نیسی مدیر کل دفتر حمایت و پشتیبانی امور پژوهشی و فناوری وزارت علوم از همکاری پژوهشی این وزارتخانه با بزرگترین شورای تحقیقات کشور ایتالیا خبر داد.

نیسی ، از برنامه این وزارتخانه برای همکاری پژوهشی با ایتالیا خبر داد و گفت: دفتر بنده و معاونت پژوهشی، بعنوان فوکال پوینت؛ (Focalpoint) که به آن لیدینگ هاوس (Leading House) به معنی مسئول همکاری علمی ایران و ایتالیا نیز می توان اطلاق کرد، چند برنامه را در دستور کار دارد؛ یکی از این برنامه ها که از درجه اهمیت بالایی هم برخوردار است، تشکیل کارگروه مشترک با CNR یا همان شورای ملی تحقیقات ایتالیا است که بعد از وزارت علوم، بزرگترین شورای تحقیقات این کشور محسوب می شود.

مدیر کل دفتر حمایت و پشتیبانی امور پژوهشی و فناوری وزارت علوم ادامه داد: بر همین اساس، ما کارگروهی را تشکیل دادیم و در آن، زمینه های مشترک مورد علاقه و تمایل همکاری ۲ کشور را که هم می تواند برای آنها مفید باشد و هم به ما کمک کند، بطور مثال؛ در علوم پایه که هم ما حرف برای گفتن داریم و هم آنها ما را قبول دارند، به بحث گذاشته و مصوب کرده ایم.

وی افزود: در همین راستا سفیر جمهوری اسلامی ایران در ایتالیا مذاکره اولیه را با شورای ملی تحقیقات ایتالیا انجام داده و بر مبنای آن در ۵ اولویت با آنها به توافق رسیدیم. اکنون قرار بر این است تا هیاتی با سفر به این کشور با طرف مقابل درباره چگونگی اجرای ۵ اولویت مشخص شده، مذاکرات تکمیلی را داشته باشد تا بتوانیم همکاریهای مشترک خود را در این زمینه آغاز کنیم.

وی درخصوص اولویتهای تعیین شده اظهار داشت: قرار بر این است، علاوه بر انتقال پژوهش، انتقال فناوری نیز بصورت جدی در دستور اجرای توافقات باشد؛ لذا ما در قالب هیات مورد اشاره، امیدوار هستیم پس از اتمام مذاکرات، قراردادی بزرگ و بسیار حائز اهمیت از نقطه نظر علمی میان سفارت جمهوری اسلامی ایران در ایتالیا، شورای ملی تحقیقات ایتالیا و وزارت علوم منعقد کنیم؛ قراردادی که قطعا در زمینه پژوهشهای مشترک در موضوعات و مباحث مختلف از جمله ریاضیات، علوم پایه، فیزیک، شیمی و .. نتیجه بخش خواهد بود.

نیسی در ادامه خاطرنشان کرد: بر این پایه با طبقه بندی مواردی مثل نوع گرایش و فعالیتهای مشترک دانشگاه های ایران و ایتالیا در مباحث خاص، تعدادی از اساتید دانشگاه های ایتالیا و برخی اساتید دانشگاه های ایران، در نشستهای خود، پروژه های مشترک تعریف خواهند کرد؛ پروژه هایی که بر اساس آن، انتقال پژوهش و فناوری به کشور انجام خواهد گرفت؛ ضمن اینکه در همین راستا تبادل دانشجو و استاد نیز بین ایران و ایتالیا صورت خواهد گرفت.

این مقام مسئول وزارت علوم با تاکید بر اینکه همه این همکاری ها، در قالب طرح های پژوهشی مشترک و بمنظور انتقال تجربیات دو طرف به یکدیگر طراحی خواهد شد، ادامه داد: بطور مثال از آنجا که معماری ایتالیا، خیلی توانمند بوده و از ظرفیتهای بالایی برخوردار است، می توانیم از این دانش موجود، در راستای تقویت بنیه علمی خود در این زمینه، استفاده کنیم. همچنین تعیین پروژه های مشترک پژوهشی در حوزه های مواد غذایی و فنی و مهندسی هم از دیگر مباحثی است که با درجه اهمیت بالا، مد نظر ما است.

تشخیص بیماریهای صعب العلاج با حسگر نانویی محققان ایرانی

محققان موفق به طراحی حسگری شدند که با استفاده از نانوذرات طلا ساخته شده و می تواند بیماریهای صعب العلاج را شناسایی کند.ائمه باقری حشکوایی مجری طرح «ساخت آپتا حسگرهای مبتنی بر نانو ساختار طلا برای اندازه گیری و گزینش برخی ترکیبات زیستی و دارویی» و برگزیده بیست و یکمین جشنواره جوان خوارزمی در اظهار داشت: ما موفق شدیم با فناوری نانو حسگرهایی را برای تشخیص بیماری‌های صعب العلاج از جمله سرطان طراحی کنیم.وی با بیان اینکه این حسگرها مبنی بر نانوساختار هستند، بیان کرد: حسگری که طراحی کردیم برای سرطان روده بزرگ مورد تست قرار گرفت؛ این حسگر مورد آزمایش قرار گرفته و نتیجه آن خوب بوده است.برگزیده جشنواره جوان خوارزمی با بیان اینکه این حسگر نمونه خارجی ندارد گفت: از نانوذرات طلا برای ساخت این حسگر استفاده کردیم؛ البته که ساخت این حسگر هزینه زیادی نداشت و تولید آن نیز هزینه بر نخواهد بود.باقری خاطر نشان کرد: آپتامرها، نوکلئیک اسیدهای تک رشته‌ای هستند که با تمایل و برگزیدگی بالا به گستره وسیعی از مولکول‌های هدف متصل می‌شوند. از این رو، آپتامرها به عنوان یک نوع جدید از لایه‌های تشخیص زیستی در زیست حسگرها برای تشخیص مولکول‌های کوچک و سلول کامل به کار گرفته شده‌اند.

این محقق عنوان کرد: در این طرح با استفاده از آپتامرهای اختصاصی، نانوذرات و نانوساختارها، آپتاحسگرهای الکتروشیمیایی برای برخی از ترکیبات دارویی، مانند کلرامفنیکل، اپیرو بی سین و ترکیبات مهم بیولوژیکی، مانند تریپتوفان (نمونه‌های از مولکول‌های کوچک) و سلول سرطانی روده بزرگ -۲۶CT (نمونه‌ای از سلول‌های کامل) به عنوان آنالیت های هدف طراحی شود.

وی در خصوص روش کار خود برای ساخت این حسگر ادامه داد: به این منظور با تثبیت آپتامرهای شناخته شده بر روی سطح الکترود، آپتاحسگرهای الکتروشیمیایی برای این گونه‌های آزمایشی طراحی شد. نوع بستر الکترودی بر مبنای نانو ساختارها، چگونگی تثبیت آپتامر و همچنین شیوه ایجاد علامت تجزیه‌ای و تشخیص از جمله مواردی است که در این پروژه مورد بررسی و توسعه قرار گرفته است.باقری افزود: از طرفی با توجه به افق‌های جدید در زمینه به کارگیری نانو مواد در افزایش کارایی زیست حسگرها، امکان استفاده از آنها هم در مرحله تشخیص الکتروشیمیایی و هم برای تقویت مؤثر علامت تجزیه‌ای مورد مطالعه قرار گرفت.به گفته این محقق، از روش‌های مختلف تصویربرداری و طیف بینی برای مطالعه آپتاحسگر تهیه شده و از فنون‌های مختلف الکتروشیمی تجزیه‌ای نظیر روش‌های متفاوت ولتامتری و طیف بینی امپدانس الکتروشیمیایی برای تشخیص و اندازه گیری گونه‌های آزمایشی استفاده شد.این محقق ادامه داد: امید داریم کشور ما به آن مرحله‌ای برسد که از این حسگرها به عنوان یک تست در مراکز درمانی استفاده کنیم تا از شیوع بیماری‌های صعب العلاج پیشگیری کنیم.وی با بیان اینکه این طرح ثبت اختراع و نهایی شده است، خاطر نشان کرد: برای تشخیص هر بیماری از پروب های خاصی استفاده می‌کنیم تا آن را تشخیص بدهد.

دانشگاه علوم پزشکی و خدمات بهداشتی درمانی بوشهر

فراخوان جذب سرمایه گذار

دانشگاه علوم پزشکی و خدمات بهداشتی درمانی بوشهر در نظر دارد اجرای پروژه های ذیل را مستند به دستور العمل ماده ۲۷ قانون الحاقی برخی از مواد به قانون تنظیم بخشی از مقررات مالی دولت (۲) به بخش غیر دولتی (خصوصی) و بر اساس مصوبات طرح های تملک دارایی های سرمایه جدید ، نیمه تمام ، تکمیل شده و آماده بهره برداری به بخش غیر دولتی از طریق رقابت عمومی واگذار نماید . لذا از کلیه واجدین شرایط دعوت به عمل می آید وفق برنامه زمان بندی شده ذیل نسبت به اخذ اسناد فراخوان به آدرس : بوشهر، خیابان معلم ، روبروی جایگاه نماز جمعه ، دانشگاه علوم پزشکی و خدمات بهداشتی درمانی بوشهر ،مدیریت امور پشتیبانی و رفاهی (امور قراردادها) دانشگاه مراجعه نمایند. قابل ذکر است پیشنهاد دهندگان می بایست یک نسخه از اسناد را دریافت و به همراه اسناد و مدارک درخواست شده با قید قبولی امضاء نموده و طی مهلت مندرج در این آگهی به دانشگاه تحویل نمایند .

ردیف	پروژه واگذاری	شهرستان
۱	واگذاری پروژه احداث بخش پزشکی هسته ای بیمارستان شهدای خلیج فارس به بخش خصوصی و تجهیز آن به دستگاه PET-SCAN در قالب ساخت ،بهره برداری و مالکیت (BOO)	بوشهر
۲	واگذاری پروژه تکمیل احداث کلینیک تخصصی کنگان در قالب (BOT)	کنگان
۳	واگذاری احداث بیمارستان تخصصی قلب در قالب (BOO)	بوشهر
۴	واگذاری تکمیل پروژه احداث مرکز بهداشتی و درمانی عالیشهر به بخش خصوصی به روش ساخت،بهره برداری و انتقال مالکیت (BOT)	بوشهر
۵	واگذاری پروژه تکمیل بیمارستان ۱۷ شهریور برازجان در قالب (BOO)	دشتستان

محل و تاریخ توزیع اسناد فراخوان : واحد امور قراردادهای دانشگاه از تاریخ درج آگهی به مدت سه روز کاری
مهلت اخذ اسناد فراخوان : ۹۸/۱۰/۰۲ لغایت ۹۸/۱۰/۰۴ روز چهار شنبه تا ساعت ۱۴
مهلت تحویل اسناد فراخوان : ۹۸/۱۰/۰۵ لغایت ۹۸/۱۰/۱۴ روز شنبه تا ساعت ۱۴
پاکات پیشنهادی در تاریخ ۱۳۹۸/۱۰/۱۵ ساعت ۱۲ روز یکشنبه در دفتر معاونت توسعه مدیریت و منابع دانشگاه بازگشایی می‌شود .
لازم به ذکر است ، آگهی مذکور در سایت دانشگاه به آدرس http://bpums.ac.ir درج گردیده است .
هزینه درج آگهی به عهده برنده واگذاری می باشد .

دانشگاه علوم پزشکی و خدمات بهداشتی درمانی بوشهر