روزنامه صبح ایران

یادگار امروز

روزنامه اقتصادی - اجتماعی

●شنبه ۳۰ آذر ماه ۱۳۹۸ ●۲۴ ربیع الثانی ۱۴۴۱ ● سال چهارم ● شماره ۳۱۰ ● قیمت ۲۰۰۰ تومان

● 21 Des 2019 ● yadegar_emrooz@yahoo.com ● yadegaremroz.ir

مجلس کلیات بودجه را رد نکند اشتباهات گذشته تکرار می شود

صفحه ۲

لایحه بودجه به طور باورنکردنی غیرشفاف و دچار آشوب است

صفحه ۲

قطعه سازی صنعتی در کما

صفحه ۶

پرونده ثبت حقوق و مزایا با شوی شفافیت بسته شد

صفحه ۶

٤٠ درصد کل اقتصاد ایران معاف از مالیات

صفحه۴

دلالان بازیگر اصلی پدیده بیکاران دارای درآمد

صفحه۴

نقص قانون کار برای امنیت شغلی

صفحه ۱

نگاه روز

تحریم؛ چوبِ لای چرخ صنایع

علیرضا حائری/ عضو هیات مدیره جامعه متخصصین نساجی ایران

نقدینگی درحال حاضر به یکی از مشـــکلات عمده صنایع مختلف از جمله نساجی و پوشاک تبدیل شده است.در گذشته نقدینگی از چند راه از جمله ریفاینانس و اعتبارات بین‌المللی و یا یوزانس تامین می‌شد یعنی اگر واحدهای صنعتی و تولیدی به نقدینگی احتیاج داشـــتند می‌توانســـتند از طریق ریفاینانس و اعتباری که پیش شرکای خود داشتند این نقدینگی را تامین کنند.راه دیگر استفاده از سیستم یوزانس بود یعنی تاجر می‌توانست خرید خود را انجام دهد و در مدت سه یا شش ماهه و بعد از تولید و فروش محصول پول طرف خارجی را تسویه کند؛ بنابراین اگر سیستم بانکی ما تحریم نبود و می‌توانستیم از یوزانس استفاده کنیم، بسیاری از مواد اولیه واحدهای تولیدی از طریق اعتباری وارد و با پول اعتبار بین‌المللی نقدینگی صنایع تامین می‌شد، یا اگر صنایع به جای مواد اولیه به نقدینگی احتیاج داشتند از طریق ریفاینانس و اعتبارات خارجی آن را تامین می‌کردند.اما تحریم‌ها چوب لای چرخ صنایع ما بردند و به این ترتیب در حال حاضر برای خریدهای خارجی اول باید تســـویه و بعد کالا وارد کنیم؛ از این رو یکی از دلایلی که به واحدهای صنعتی از لحاظ نقدینگی فشار آورده همین تحریم سیستم‌های بین المللی است، یعنی تمام فشار بر بانک‌های داخلی افتاده و این بانک‌ها نیز شرایط مناسبی برای حمایت از صنایع ندارند.از طرفی دیگر این روزها مطالبات معوق بانک‌ها از ۲۵۰هزار میلیارد تومان هم فراتر رفته و این یعنی عده‌ای از بانک‌ها تسهیلات گرفته و به هر دلیلی پس نداده‌اند، بنابراین با این مطالبات معوق سرسام‌آور، صنایع نمی‌توانند انتظار تامین نقدینگی داشته باشند و گزینه تامین نقدینگی از طریق بانک‌ها داخلی نیز از بین رفت؛ بر این اساس به نظر در شرایط فعلی باید مهم‌ترین دستورکار قوه قضاییه این باشد که مطالبات معوق بانک‌ها را از افرادی که تسهیلات گرفته‌اند پس بگیرد تا شاید صنایع هم از این طریق به سمت بهبود پیش بروند.همچنین افزایش نرخ ارز و یا کاهش ارزش پول ملی می‌توانســـت کمک بزرگی برای توسعه صادرات باشد، اما اما ما نتوانستیم از این فرصت استفاده کنیم. بسیاری از کشورها مانند چین خودشان عمدا ارزش پول ملی خود را در برابر دلار کاهش می‌دهند تا بتوانند توسعه صادراتی داشته باشند.بازار صادرات یک بازار شدیدا رقابتی است و تاجر همیشه باید بازار هدف خود را رصد کند؛ در گذشته ما در ۲۴کشور رایزن بازرگانی داشتیم که کار این افراد شناسایی وضعیت و نیاز بازار هدف و انتقال آن به تاجر داخلی بود اما الان به خاطر هزینه و حقوق رایزنان، تعدادشان از ۲۴ به ۴کشور کاهش یافته است.بنابراین یکی دیگر از راه‌های رشد صنایع توسعه صادرات از طریق رایزنان بازرگانی است، ولی ما رایزن نداریم و از بسیاری از کشورها عقب مانده‌ایم و بسیاری از بازارها را نیز از دست داده‌ایم و تنها به صادرات نفتی اتکاء کرده‌ایم.علاوه بر این با اینکه می‌گویند ممنوعیت واردات کمک حال صنایع اســـت مخالفم؛ از نظر من هرگونه ممنوعیت در هر زمینه‌ای به نفع اقتصاد نیست، با ممنـــوع کردن یک کالا صنعت توانمند نمی‌شـــود و تنها نتیجه این کار عقب‌ماندگی صنایع از محصولات روز دنیا و از دست دادن بازارها است.

خبر

نقص قانون کار برای امنیت شغلی

محمد شـــریعتمداری، وزیر کار با اشاره به نقص قانون کار در زمینه امنیت شغلی، درباره قدرت خرید جامعه کارگری گفت: با وجود افزایش ۳۶ درصدی دســـتمزد امســـال، ولی همچنان اختلاف بیـــن درآمد و هزینه زندگی کارگران وجود دارد.شـــریعتمداری، در نشست هم اندیشی با نمایندگان تشکل‌های کارگری استان‌ها و مدیران ســـتادی و اجرایی سازمان تأمین اجتماعی که در محل سازمان تأمین اجتماعی برگزار شد اظهار داشـــت: مسیر طی شده در پرداخت کمک معیشت از عدالت محورترین روش‌ها برای پرداخت یارانه در کشور است.

وی ادامه داد: در ادوار گذشـــته کمک‌های یارانه‌ای به اقشـــار خاصی از جامعه پرداخت می‌شد و با توجه به اینکـــه درآمد در بین افرادی که در یک قشـــر خاص هستند، می‌تواند بســـیار متفاوت باشد، برای برقراری عدالت بیشـــتر، ســـاز و کار آزمون وســـع، جایگزین پرداخت یارانه به اقشار شده است.شریعتمداری افزود: پرداخت کمک معیشت به اقشـــار هرچند می‌تواند تا حدودی عدالت را برقرار کند اما پرداخت یارانه از طریق سازوکار آزمون وسع بسیار دقیق‌تر و کارآمدتر است.

وزیر تعاون، کار و رفاه اجتماعی ادامه داد: در پرداخت یارانه به اقشـــار به عنوان مثال معلمان، بازنشستگان، کارمندان، کشاورزان و سایر اقشار جامعه فارغ از میزان تمکن مالی پرداخت، انجام می‌شـــود اما در ساز و کار آزمون وســـع توان خانوار برای خریـــد و هزینه کردن مبنای پرداخت یارانه است.

■ اختلاف درآمد و هزینه کارگران با وجود رشد ۳۶ درصدی دستمزد ۹۸

شـــریعتمداری، ســـرمایه اجتماعـــی را مهمتریـــن و ارزشـــمندترین سرمایه کشور برشمرد و گفت: سرمایه اجتماعی کشـــور ما مرهون جامعه کارگری اســـت و کارگران عزیز با نجابت در همه شـــرایط و ســـختی‌ها همراه و پشتیبان نظام اسلامی هستند.

وزیر تعاون، کار و رفاه اجتماعی، تشـــکل‌های کارگری را حلقـــه وصل جامعه کارگـــری و وزارت تعاون، کار و رفاه اجتماعی دانست و با بیان اینکه جامعه کارگری با وجود همه مشکلات همواره با اصول انقلاب همراه بوده است افزود: بخش اعظمی از سرمایه اجتماعی مرهون جامعه کارگری کشور است.شـــریعتمداری با اشاره به افزایش ۳۶ درصدی افزایش دستمزد کارگران در سال گذشته تصریح کرد: با وجود این افزایش ولی همچنان اختـــلاف بین درآمد و هزینه زندگـــی کارگران وجود دارد.وزیر تعاون، کار و رفاه اجتماعی از جامعه کارگری به عنوان جامعه نجیبی نام برد که شایسته تقدیر است و افـــزود: وظیفه نمایندگان جامعه کارگری اســـت که امید و نشاط را به جامعه کارگری منتقل کنند.

وی با بیان اینکه نتیجه تحریم‌ها و فشـــارهای ظالمانه نظام سلطه، اســـتقلال مردم ایران است اظهار داشت: افتخار ماندگار برای ملت ایران، استقلال آن است.

شـــفافیت را باید با جدیت دنبال کردشریعتمداری با اشاره به موضوع شـــفافیت در مجموعه این وزارتخانه تصریح کرد: باید بحث شـــفافیت را بـــا جدیت دنبال کرد.وزیر تعاون، کار و رفـــاه اجتماعی با بیان اینکه با ایجاد شـــفافیت دارایی‌های جامعه کارگری بهتر اداره می‌شود، ادامه داد: خدمات بسیار ارزنده‌ای برای جامعه کارگری در دست اجرا است. کارهای زیربنایی در این زمینه در دســـت انجام است که ثمرات این اقدامات را خواهیم دید.شـــریعتمداری با تاکید بر حضور پر رنگ جامعه کارگری در انتخابـــات پیش رو افزود: حضور و مشارکت بالای جامعه کارگری در انتخابات وظیفه‌ای اســـت که باید پای آن بایستیم.وزیر تعاون، کار و رفاه اجتماعی به جامعه کارگری توصیه کرد: با مشـــارکت فعال در انتخابات، با شـــناخت درست، افراد شایسته و دســـت پاک را انتخاب کنند.وی، فراکسیون کارگری مجلـــس را با اهمیـــت خواند و افـــزود: در صورتی که نماینـــدگان در فراکســـیون کارگری افراد شایســـته ای باشـــند می‌توانند منافع کارگـــران و کارفرمایان را بهتر تأمین کنند.شـــریعتمداری، قانـــون کار را دارای ظرفیت‌های ناشناخته دانست و افزود: این قانون، دارای ظرفیت‌های نا شناخته‌ای است که در صورت شناخت آن می‌توان در ارتقای امور از آن بهره برد.

ایـــن عضو کابینـــه دولت دوازدهم، بـــر اهمیت مقوله ســـه جانبه گرایی تاکید کرد و افزود: با یک نگاه ســـه جانبه گرایانه و با مشارکت نظرات کارشناسی شرکای اجتماعی می‌توان مفـــادی از قانون که نیازمند مترقی شدن و در برگیرنده منافع کار گران و کارفرمایان باشد را اصـــلاح کرد.وی با تاکید بر اینکـــه هرگونه تغییر و تحول باید حتماً ســـه جانبه گرایانه باشد تصریح کرد: با نگاه علمی و کارشناســـی و بـــا مذاکره و گفت و گو بین شـــرکای اجتماعی، کارها نتایج مطلوب‌تری را به همراه دارد.

■ تغییر ماهیت مشاغل در آینده

شریعتمداری با بیان اینکه در بحث آینده کار به هیچ وجه نباید به شـــکل فانتزی نگاه کرد افزود: با تغییرات در ماهیت مشـــاغل در آینده، باید خود را با شـــرایط جدید منطبق کنیم.وزیر تعـــاون، کار و رفاه اجتماعی با بیـــان اینکه هوش مصنوعـــی دارای جایگاه خاصی است تصریح کرد: تأمین مالی در حوزه دیجیتال، حجم بسیار زیادی از اشتغال را به خود اختصاص داده است.

وی بـــا تاکید بر اهمیت و ضـــرورت امر مهارت آموزی اظهار داشـــت: جامعه کارگری باید به ســـمت مهارت آمـــوزی پیـــش بروند. در حـــوزه مهارت اگـــر جامعه کارگری، کارگر ماهر تربیت کند از خطرات نظام سلطه در حوزه فعالیت‌های اقتصادی مصونیت می‌یابد.

وزیـــر تعـــاون، کار و رفاه اجتماعی بـــا تاکید بر اینکه حرکت به ســـمت مهارت باید خواست جامعه کارگری باشـــد تصریح کرد: افراد مهارت یافته در درون اقتصاد جذب می‌شوند.وی با بیان اینکه نهضت مهارت افزایی بخـــش عمده آن به عهده جامعه کارگری و کارفرمایی است، درباره بحث رعایت سه جانبه گرایی در مجموعه این وزارتخانه گفت: در تصمیم گیری ها همواره تلاش شده است این مهم رعایت شود.

وی با اشاره به اینکه اعضای هیأت مدیره سازمان تأمین اجتماعی با جامعه کارگری بیگانه نیســـتند و همراه و همفکر هستند افزود: ما به سه جانبه گرایی باور داریم و در مســـیر آن قدم بر می‌داریم.شریعتمداری در مورد بحث همســـان سازی اظهار داشـــت: همواره به دنبال اجرای آن هستیم.وزیر کار موضوع خروج از بنگاه‌داری را با اهمیت خواند و افـــزود: ما در موضوع واگذاری‌ها، وکلای جامعـــه کارگری در اداره این اموال هســـتیم و واگذاری‌هـــا باید در جهت کاهش هزینه‌ها باشـــد.وی بحث امنیت شـــغلی کار گران را با اهمیت دانســـت و اظهار داشـــت: در قانـــون کار در ایـــن زمینه مفادی وجود دارد ولی به نظر ناقص اســـت کـــه باید با ایجاد کارگروه‌های مشترک در حوزه‌های قانون کار و تأمین اجتماعی به دنبال ارائه راهکارهای عملی در این زمینه باشیم.

■ سخت و زیان آوری مشاغل با در نظر گرفتن منافع کارگر و کارفرما اجرا شود

وزیر تعاون، کار و رفاه اجتماعی با اشـــاره به آئین نامه مشـــاغل سخت و زیان آور افزود: این آئین نامه، باید با توجه به واقعیت‌های موجود و با در نظر گرفتن منافع کارگـــر و کارفرما اجرا شود.شـــریعتمداری همچنین با تاکید بـــر تجدید نظر در تأییـــد صلاحیت اعضای هیأت‌های تشخیص و حل اختلاف افزود: تجدید نظر در مورد صلاحیت در مراجع حل اختلاف و تشـــخیص امری ضروری و درجهـــت دادخواهی عادلانه در دفاع از حقوق واقعی کارگران اســـت.وزیر تعاون، کار و رفاه اجتماعی بر اســـتقلال نهادهای مدنی و مجامع تاکید کرد و افـــزود: نهادهای مدنی و مجامـــع نباید دنبال منابع دولتی باشند ولی در عین حال می‌توان با رعایت عزتمنـــدی فعالیت جامعه کارگری کشـــور، گام‌هایی درجهت رفع مشکلات آنها برداشت.

■ رشد ۶۹ درصدی تعداد تشکل‌های کارگری و کارفرمایی

وی همچنین از رشـــد ۶۹ درصدی تعداد تشکل‌های کارگری و کار فرمایی در دولت تدبیر و امید خبر داد و افزود: بخش بزرگی از این تعداد را تشکل‌های کارگری تشکیل می‌دهد.شریعتمداری در این نشست همچنین از رونمایی از طرح شناسه ملی در آینده نزدیک خبر داد و افزود: در این طرح هر فرد ایرانی دارای شناســـه ملی می‌شود.وی در خصوص سامانه جامع روابط کار اظهار داشت: در حال حاضر این سامانه در ۲۳ استان قابلیت اجرایی دارد.وزیر تعاون، کار و رفاه اجتماعی همچنین از اقدامات این وزارتخانه در حوزه مســـکن کارگری و حوزه مصرف کارگری افزود: بـــه زودی تفاهم نامه‌ای با وزارت مســـکن برای تأمین مسکن جامعه کارگری منعقد خواهیم کرد و در زمینه مصرف جامعه کارگری نیز درصدد هســـتیم در قالب تعاونی‌هـــای کارگری، گام‌هایی در جهت رفاه جامعه کارگری برداشته شود.

نوبت دوم

آگهی مناقصه عمومی

شهرداری شهرقدس درنظر دارد نسبت بهسازی و جدولگذاری خیابان گلستان واقع در خیابان ۴۵ متری شهید کلهر با برآورد اولیه ۹/۲۱۴/۰۰۰/۰۰۰ ریال از طریق مناقصه عمومی و عقد پیمان با پیمانکار حائز صلاحیت (شرکتهای دارای حداقل رتبه ۵ راه و باند) اقدام نماید.

متقاضیان می توانند ظرف مدت ۱۰ روز کاری از تاریخ چاپ نوبت دوم آگهی که به فاصله یک هفته از نوبت اول چاپ خواهد شد با مراجعه به امور قراردادهای شهرداری واقع در : شهرقدس، بلوار انقلاب اسلامی، ساختمان مرکزی شهرداری شهرقدس، طبقه دوم با ارائه معرفینامه نسبت به دریافت و تحویل اوراق مناقصه اقدام نمایند.

- خرید اوراق مناقصه به مبلغ ۵۰۰/۰۰۰ ریال قابل واریز به حساب ۰۱۰۵۷۰۸۲۹۸۰۰۰ بانک ملی شعبه شهرقدس.
- سپرده شرکت در مناقصه معادل ۵٪ برآورد اولیه به مبلغ ۶۴۰/۷۰۰/۰۰۰ ریال و به صورت سپرده نقدی یا ضمانتنامه معتبر بانکی میباشد.
- سپرده نفرات اول تا سوم تا زمان انعقاد قرارداد مسترد نمی گردد.
- شهرداری در رد یا قبول پیشنهادها مختار است.
- هزینه آگهی به عهده برنده مناقصه است.
- متقاضیان قبل از دریافت اسناد ملزم به دریافت تاییدیه ارزیابی HSE از اداره آموزش شهرداری میباشند.
- سایر جزییات در اسناد مناقصه قید گردیده است.

تاریخ انتشار نوبت اول: ۱۳۹۸/۹/۲۳
تاریخ انتشار نوبت دوم: ۱۳۹۸/۹/۳۰

روابط عمومی شهرداری شهرقدس

شرکت مخابرات ایران
منطقه آذربایجان غربی

آگهی مزایده عمومی

شماره: ب/۹۸/۵۴
تاریخ : ۹۸/۹/۲۴
مزایده‌گزار: شرکت مخابرات ایران – منطقه آذربایجان‌غربی
موضوع مزایده: فروش اموال مازاد بر نیاز، اموال و اثاثیه خارج از رده و اسقاطی در سطح استان.
مهلت خرید اسناد: از تاریخ ۹۸/۹/۳۰ لغایت ۹۸/۱۰/۹
زمان بازدید از اموال موضوع مزایده: از تاریخ ۹۸/۹/۳۰ لغایت ۹۸/۱۰/۹ از ساعت (۹ الی ۱۴)
مکان بازدید: انبارمرکزی مخابرات واقع درارومیه، کیلومتر۳ جاده سلماس، روبروی سازمان جهاد کشاورزی.
مهلت برگشت اسناد مزایده: حداکثر تا ساعت ۱۳ روز شنبه مورخه ۹۸/۱۰/۲۱
مبلغ و روش تهیه سپرده شرکت در مزایده: حداقل به میزان ۱۰٪ کل مبلغ پایه کارشناسی به صورت ضمانت نامه بانکی یا معادل آن چک تضمین شده بانکی در وجه شرکت مخابرات ایران – منطقه آذربایجان غربی یا واریز به شماره حساب ۱۶۸۰۵۸۰۵/۸۲ نزد بانک ملت شعبه مرکزی ارومیه با شناسه واریز ۱۲۰۰۰۸۰۴۰۴۰۱۹۵

تاریخ گشایش پاکات مزایده گران: ساعت ۱۰:۰۰ روز دوشنبه مورخه ۹۸/۱۰/۲۳
شرایط شرکت کنندگان: شرکت در مزایده برای کلیه اشخاص حقیقی و حقوقی آزاد می‌باشد.
تهیّه اسناد مزایده به روش ذیل:
- واریز مبلغ ۱۰۰۰۰۰ ریال بابت اسناد مزایده به حساب شماره ۱۶۸۰۵۸۰۵۸۲ نزد بانک ملت شعبه مرکزی ارومیه با شناسه واریز ۱۲۰۰۰۹۷۵۳۹۲۲۱۳، قابل واریز در کلیه شعب، بنام شرکت مخابرات ایران – منطقه آذربایجان‌غربی، و ارائه آن در ساعات اداری به مدیریت پشتیبانی و تدارکات به آدرس ارومیه، بلوار ارتش، ساختمان مرکزی مخابرات، طبقه پنجم، اتاق ۵۲۲.

محل تحویل پاکات مزایده:
- دبیرخانه مرکزی مخابرات منطقه آذربایجان غربی به آدرس: ارومیه – بلوار ارتش – ساختمان مرکزی مخابرات – طبقه دوم – اتاق ۲۲۲.

ضمناً در صورت نیاز به اطلاعات بیشتر با شماره تلفن‌های ۳۱۹۱۳۵۲۱– ۳۱۹۱۳۵۲۲ و دورنگار ۳۳۴۵۰۶۴۵ تماس حاصل فرمائید.

شرکت مخابرات ایران – منطقه آذربایجان‌غربی

روزنامه یادگار امروز منتظر ارائه پیشنهادات و نظرات شما می باشد

yadegar_emrooz@yahoo.com

تک خبر

مردم عقب‌ماندگی صنعت را باور دارند

حمیدرضا فولادگر رئیس کمیسیون ویژه حمایت از تولید ملی با بیان اینکه ناکارآمدی دولت‌ها در اذهان عمومی نهادینه شده است، گفت: اقتصاد با شرطی شدن به برجام، اینستکس و FATF، متوقف شده است. فولادگر با بیان اینکه صنعت دفاعی کشور با مدیریت جهادی موفق به ساخت مدرن‌ترین تسلیحات دفاعی شده است، اظهار کرد: وزارت دفاع با استفاده از چهره‌های علمی، صنایع دفاعی را به شرکت‌های دانش بنیان تبدیل کرده است. رئیس کمیسیون ویژه حمایت از تولید ملی، برخی مشکلات ساختاری و مدیریتی را عامل عقب ماندگی صنعت و اقتصاد کشور دانست و گفت: در صنایع دفاعی، استراتژی و راهبرد دقیقی برای پیشرفت داشتیم اما در صنعت و اقتصاد کشور راهبرد ابلاغ شده‌ای وجود نداشت، وقتی هم استراتژی وجود ندارد پیشرفتی هم حاصل نخواهد شد. فولادگر گفت: به دلیل اینکه مردم به صورت روزمره با مشکلات ناشی از عقب‌افتادگی صنعت و اقتصاد دست و پنجه نرم می‌کنند، این عقب افتادگی موجب شده ناکارآمدی دولت‌ها در اذهان عمومی نهادینه شود. وی با اشاره به شکست تفکر پیشرفت از طریق غرب در اذهان عمومی گفت: وزیر صنعت اعلام کرد تحت فشار تحریم‌ها خودروسازها توانستند برخی قطعات خودرو را تولید کنند، این امر نشان می‌دهد که تغییر نگاه از وابستگی به غرب به خودکفایی داخل در حال شکل‌گیری است. رئیس کمیسیون ویژه حمایت از تولید ملی اظهار داشت: نگاه به بیرون، شرطی کردن اقتصاد به موفقیت در برجام، اینستکس، FATF موجب توقف اقتصاد می‌شود، باید تلاش کنیم از ظرفیت‌های داخلی برای رشد و توسعه کشور استفاده کنیم. فولادگر ادامه داد: مذاکره و تعامل با کشورهای جهان درست و منطقی است اما باید تکیه کشور بر توان تولید داخل باشد. وی تصریح کرد: باید زمینه تغییر نگاه مردم از تفکری که راه حل مشکلات را تعامل گسترده با غرب و آمریکا می‌داند به تفکری که بر مدیریت جهادی، انقلابی و اقتصاد مقاومتی تکیه دارد را فراهم کنیم. فولادگر با تاکید بر اینکه این تغییر تفکر باید در انتخابات آینده اعمال گردد، گفت: انتخابات مجلس، ریاست‌جمهوری و شوراهای شهر پیش‌رو است، مردم باید دقت کنند اگر ضعف‌های مجلس دهم، در مجلس یازدهم ادامه یابد و رفع نشود دولت در مسیر درست پیشرفت و حل مشکلات مردم قرار نخواهد گرفت. وی ادامه داد: مردم باید توجه داشته باشند که تحت تأثیر فضاسازی‌ها قرار نگیرند و بدون تعهد رأی ندهند، جامعه باید بر اساس بررسی و دقت نظر، نمایندگانی متعهد و انقلابی که دارای گذشته‌ای شفاف و پاک هستند را انتخاب کند. افرادی با سابقه مدیریت جهادی و جوانان متخصص باید ترکیب مجلس یازدهم را تشکیل دهند و باید برای گفتمان سازی در این زمینه تلاش کرد تا تفکری مقابل دولت و مجلس فعلی در مجلس آینده روی کار بیاید.

مجلس کلیات بودجه را رد نکند، اشتباهات گذشته تکرار می‌شود

جمعی از کارشناسان اقتصادی در نامه ای به نمایندگان مجلس اعلام کردند: لازم است کلیات لایحه بودجه سال ۹۹ کل کشور جهت اصلاح ساختار رد شود، درغیراینصورت اشتباهات گذشته تکرار خواهد شد.

جمعی از کارشناسان اقتصادی در نامه‌ای به نمایندگان مجلس اعلام کردند: لازم است کلیات لایحه بودجه سال ۹۹ کل کشور جهت اصلاح ساختار رد شود، درغیراینصورت اشتباهات گذشته تکرار خواهد شد.

متن کامل نامه کارشناسان اقتصادی به نمایندگان مجلس به این شرح است:

پس از یکسال انتظار در خصوص اصلاح ساختار بودجه دولت، کارشناسان اقتصادی در کمال شگفتی شاهد ارائه لایحه‌ای بودند که تقریباً هیچ ترازی از اصلاحات اساسی را برآورده نمی‌سازد. هرچند قانون بودجه، سالهاست دچار انحراف است اما در سال ۱۳۹۸ برای کشوری که در میانه دشمنانه ترین تحریم‌ها قرار دارد، این حد از اهمال در خصوص مهمترین سند مالی و سیاستگذاری سالانه، پذیرفتنی نیست و این حد از بی توجهی به پیشنهادات دلسوزانه متخصصان اقتصادی، از سوی سازمان برنامه و بودجه جای تأسف دارد. در کوتاه سخن باید گفت لایحه بودجه ۱۳۹۹ معنایی جز سرعت بخشیدن به سقوط اقتصاد ایران و تکرار دوگان خارجی – داخلی در انتخابات‌های آتی و شرطی تر کردن اصلاح اقتصاد به متغیرهای بین المللی ندارد. در این خصوص نکات زیر که چکیده بررسی‌های

کارشناسان اقتصادی است به استحضار نمایندگان خانه ملت می‌رسد:

۱- معضلات انباشته ناشی از آسیب‌های تاریخی اقتصاد ایران همچون انباشت بدهی‌های دولت، کسری صندوق‌های بازنشستگی و ناترازی نظام بانکی، در کنار شدت گرفتن تحریم‌های ظالمانه آمریکا و بروز پیامدهای آن موجب شده است برخی شاخص‌های کلیدی اقتصادی و اجتماعی در وضعیت نامطلوب قرار داشته باشد. از اینرو برای اجتناب از اثرات این ساختار ناکارآمد اقتصادی (نظیر تورم افسار گسیخته به دلیل برداشت از منابع بانک مرکزی جهت پوشش کسری بودجه) لازم است اصلاحاتی در ساختار اقتصادی کشور انجام گیرد.

۲- دولت و مجلس در عمل فرصت طلایی سال ۱۳۹۸ برای انجام اصلاحات اساسی در ساختار بودجه را علیرغم تأکید مکرر مقام معظم رهبری از دست دادند و با این استدلال که فرصت کافی برای انجام این اصلاحات در سال ۱۳۹۸ وجود ندارد، قانون بودجه ۱۳۹۸ بدون درنظر گرفتن اصلاحات ساختاری به تصویب رسید و نتیجه آن شد که در میانه ابتدایی سال آنچه از قبل مثل روز روشن بود، محقق گردید و کسری بودجه گریبان‌گیر دولت شد و در نتیجه از طریق شورای عالی هماهنگی اقتصادی اقدام کرد و بدون در نظر گرفتن نقش قانونی مجلس در تصویب و نظارت بر بودجه، ارقام آن را مورد بازنگری قرار داد.

۳- لایحه بودجه ۱۳۹۹ تقدیمی دولت به مجلس شورای اسلامی، را می‌توان تکرار غفلت دولتمردان و فرصت‌سوزی دوباره آنها در اجرای اصلاحات ساختاری در بودجه قلمداد کرد. بررسی مفاد لایحه بودجه سال ۱۳۹۹ نشان می‌دهد علی رغم گذشت حدود ۲ سال از اعمال محدودیت بر صادرات نفت کشور، لایحه بودجه همچنان بدون اجرای

اصلاحات اساسی و طبق روال سالهای گذشته به مجلس شورای اسلامی تقدیم شده است. به نظر می‌رسد فقدان عزم و اراده سیاسی برای اصلاحات ساختاری بودجه موجب شده است بسیاری از راه‌کارهای پیشنهادی برای کاهش وابستگی بودجه به نفت مورد توجه قرار نگیرد و همچنان لایحه بودجه سال ۱۳۹۹ بر مبنای درآمدهای غیرپایدار، غیرواقعی و صوری بسته شود.

۴- در نظر گرفتن صادرات یک میلیون بشکه نفت خام، استقراض و برداشت از صندوق توسعه ملی، در نظر گرفتن ارقام غیرواقعی برای فروش اموال دولتی و تکیه بر انتشارِ اوراق مالی با سررسیدهای بلندمدت که عملا تسخیر دولت‌های آینده محسوب می‌شود، گواهی بر این مدعاست. نتیجه برخورد نه چندان جدی با اصلاحات ساختاری بودجه در لایحه بودجه سال ۱۳۹۹ چیزی جز کسری قابل توجه پنهان در لابه‌لای بودجه نیست که بر اساس محاسبات مراجع معتبر کارشناسی، رقم آن بالغ بر ۱۶۰ هزار میلیارد تومان برآورد شده است.

۵- فقدان شفافیت لازم در تبصره‌ها، جداول و پیوست‌های لایحه بودجه و بخصوص جداول متفرقه و همچنین عدم تبیین دقیق تکالیف دستگاه‌های متولی بر اساس شاخص‌های کمی قابل نظارت، موجب عدم تخصیص بهینه بودجه، هدر رفت و اتلاف منابع و عدم پاسخگویی دستگاه‌های مصرف کننده بودجه شده‌است.

۶- عدم وجود اولویت بندی طرح‌ها و پروژه‌های عمرانی که موجب ظهور هزاران پروژه عمرانی نیمه کاره و بلا تکلیف شده‌است؛ به گونه‌ای که هزاران میلیارد منابع را راکد نگه داشته‌است.

حال دو انتخاب پیش روی مجلس برای مواجهه با لایحه بودجه سال ۱۳۹۹ کل کشور قرار دارد:

الف) نخست، نادیده گرفتن لزوم انجام اصلاحات ساختاری در لایحه بودجه و تصویب کلیات آن و اعمال برخی تغییرات محدود در ارقام، جداول و یا تبصره‌های آن،

ب) دوم، بازگرداندن لایحه به دولت و تکلیف دولت به اعمال برخی اصلاحات ساختاری (از جمله اصلاحات در نظام مالیاتی کشور در راستای عادلانه کردن آن) و شفاف سازی میزان کسری بودجه و نیز طرق واقعی تأمین آن.

در پایان خاطرنشان می‌سازد با توجه به هزینه‌هایی که مردم دردکشیده ایران طی یکسال گذشته بابت عدم اصلاح اقتصاد، متحمل شده اند اعلام می‌داریم چنانچه مجلس دهم، این بار نیز مأموریت مهم اصلاح ساختار بودجه را بر زمین بگذارد، باید منتظر پرداخت هزینه آن در انتخابات باشد و جامعه نخبگانی کشور، این مطالبه تخصصی و خواست رهبری را از طریق سازوکارهای اجتماعی به یک مطالبه مردمی و عمومی تبدیل خواهد کرد.

امضا کنندگان:

دکتر میثم پیله فروش، دکتر سید امیر سیاح، دکتر مصطفی زمانیان، دکتر سیداحسان خاندوزی، دکتر سید محمد هادی سبحانیان، دکتر ناصر یارمحمدیان، دکتر سیدمحمدرضا حسینی، دکتر مهدی طغیانی، دکتر صمد عزیزنژاد، دکتر محمد شیریجیانی، محسن مهدیان، دکتر محسن زنگنه.

اعتراض مردم به فساد واشرافی‌گری دردولت است

حمیدرضا حاجی‌بابایی رئیس فراکسیون ولایی مجلس گفت: مردم نسبت به فساد، اشرافی‌گری و بی‌تدبیری در دولت یازدهم و دوازدهم اعتراض دارند و دنبال افرادی برای مجلس یازدهم هستند که ضد فساد و ویژه‌خواری باشند. حاجی‌بابایی با بیان اینکه متأسفانه دولت در زمینه صنعت موفقیت قابل توجهی نداشته است، گفت: دولت عملکرد حداقلی در زمینه اجرای برنامه ششم توسعه داشته، به همین دلیل اقتصاد و تولید کشور دچار مشکلات اساسی شده است. نماینده مردم همدان در مجلس شورای اسلامی ادامه داد: گرانی‌های اخیر نرخ ارز و بنزین توان تولید کنندگان را به شدت کاهش داده و صنعت کشور را دچار توقف و رکود عمیق کرده است. وی با بیان اینکه عملکرد نظارتی مجلس دهم قابل قبول نیست، اظهار داشت: نگاه مردم از اعتماد به غرب، به توجه به ظرفیت داخلی معطوف شده است. رئیس فراکسیون نمایندگان ولایی مجلس گفت: فضای عمومی جامعه و تولید کنندگان به سمت حمایت از تولید داخل است و مردم می‌خواهند دولت امکانات لازم را در اختیار آنها قرار دهد تا بتوانند تولید را در داخل گسترش دهند. وی با بیان اینکه پشت پرده واردات کالا منافع فردی و گروهی است، اظهار داشت: در حوزه واردات، دست‌هایی در کار است که به قدرت وصل هستند. بزرگترین ضربه را واردات به تولید کشور می‌زند. عضو کمیسیون برنامه و بودجه مجلس گفت: نارضایتی عمومی در زمینه عملکرد اقتصادی دولت افزایش یافته است، مقام معظم رهبری برای عبور از این بحران بیشترین هزینه را تقبل کردند. جریان‌های سیاسی نباید برای پیروزی در انتخابات آینده به نارضایتی مردم از دولت دل خوش کنند. رئیس فراکسیون نمایندگان ولایی مجلس تاکید کرد: مردم نسبت به فساد، اشرافی‌گری و بی‌تدبیری در دولت یازدهم و دوازدهم اعتراض دارند و به دنبال افرادی برای حضور در مجلس یازدهم هستند که در راستای حمایت از محرومین، مبارزه با فساد و اشرافی گری و مقابله با رانت‌خواری عمل کنند و اراده جدی بر حمایت از تولید داخل داشته باشند. حاجی‌بابایی اظهار داشت: مردم به دنبال مجلسی کارآمد هستند که نظارت قدرتمند داشته باشد و با هرگونه فساد و رانت خواری و ویژه‌خواری مبارزه کند.

بذرپاش:

لایحه بودجه به طورباورنکردنی غیرشفاف و دچارآشوب است

مهرداد بذرپاش نماینده مجلس نهم گفت: آمار بانک مرکزی نشان می‌دهد چه ما وقتی در لیست سیاه FATF بودیم و چه وقتی از لیست سیاه خارج شدیم، تجارت خارجی غیرنفتی ما، بین ۸۰ تا ۱۰۰ میلیارد دلار بوده است و تقریبا اثری چه در لیست بودن چه نبودن برای ما نداشته است.

نماینده مردم تهران در مجلس نهم در نشست بسیج اساتید دانشگاه‌های تهران با اشاره به لایحه تقدیمی دولت به مجلس برای سال ۹۹ گفت: :لایحه بودجه امسال، به طور باورنکردنی غیرشفاف، مبهم و دچار آشوب بودجه‌ای است. منابع حاصل از فروش داخلی میعانات گازی از منابع عمومی خارج شده و به منابع جدول تبصره «۱۴» (هدفمندی یارانه‌ها) منتقل شده است؛ این یعنی یک کار خلاف قانون و به هم ریختن ساختار بودجه. وی ادامه داد: در لایحه بودجه، مدیریت بنگاه‌های دولتی مشمول واگذاری، کماکان دولتی باقی خواهد ماند، لذا نمی‌توان نام خصوصی‌سازی بر این کار نهاد. به نظر می‌رسد هدف دولت از این کار، درآمدزایی از ناحیه واگذاری مالکیت بنگاه‌ها، بدون از دست دادن مدیریت آنها بوده است. بذرپاش تصریح کرد: سود شرکت‌های دولتی در بودجه، حدود ۱۰ هزار میلیارد در نظر گرفته شده است. با بودجه بیش از ۸۵۰ هزار میلیارد تومانی یعنی در غیر بهره ورترین حالت اداره شرکتهای دولتی به سر می‌بریم.

وی در ادامه گفت: آمار بانک مرکزی نشان می‌دهد چه ما وقتی در لیست سیاه FATF بودیم و چه وقتی از لیست سیاه خارج شدیم، تجارت خارجی غیرنفتی ما، بین ۸۰ تا ۱۰۰ میلیارد دلار بوده است و تقریبا اثری چه در لیست بودن چه نبودن برای ما نداشته است.

نماینده مجلس نهم افزود: دیو و دلبر کردن صحنه سیاست، آنهم با فریب و دروغ، هنر مردان بزرگ فریبکار است. نقدهای سیاسی و غیرمنصفانه سمپادهای این دولت در گذشته، آقای روحانی را در تصمیمات اقتصادی به ناکجا آبادی رهنمون کرد که در بسیاری از بخشها ایشان از عملکرد خود پشیمان است.

بذرپاش با اشاره به شیوه مدیریتی رهبر انقلاب ادامه داد: رهبر انقلاب پیشتاز استفاده از علم مدرن و علوم نو در حکمرانی اسلامی هستند در حالیکه برخی افراد نامطلع واداده میگویند چه نیازی به انرژی صلح آمیز هسته‌ای است؛ رهبری با نگاه هوشمندانه و داهیانه علم استفاده از این انرژی صلح آمیز را در دست گرفته‌اند. وی در پایان تصریح کرد: فریبکاران عهد قاجار هم می‌گفتند ما نیازی به نفت نداریم و فریبکاران امروز در امتداد آنان معتقدند که به انرژی هسته‌ای نیازی نداریم.

خبر

نهادهای انتصابی موازی، نهادهای انتخابی را از خاصیت انداخته است

محمد سالاری قائم مقام حزب همبستگی گفت: ایجاد نهادهای انتصابی موازی و متعدد در کشور عملا نهادهای انتخابی را از خاصیت اصلی خود انداخته است.

سالاری با بیان اینکه دوست داشتیم کنگره سراسری حزب را در زمانی برگزار کنیم که حال کشور و مردم بهتر از این باشد، اظهار کرد: آنچنانکه می دانید در روزهایی به سر می‌بریم که سایه سنگین غم و ناامیدی بر فضای جامعه مستولی است، شاید چنین شرایطی چندان زمان مناسبی برای کار سیاسی حزبی به ویژه برای اصلاح‌طلبان نباشد، چراکه بسیاری از انتظارات مردم از نهادهای انتخابی که برخی از نیروهای اصلاح‌طلب هم در آن حضور دارند به دلایل مختلف که مهمترین آنها تضعیف تعمدی نهادهای انتخابی توسط نهادهای غیرانتخابی است، برآورده نشده است.

وی ادامه داد: برجام که مهمترین دستاورد دولت آقای روحانی محسوب می‌شد به خاطر کارشکنی‌های جناح اقتدارگرا و البته عهدشکنی آمریکا بی‌اثر شده و تحریم‌های سنگین دوباره مجاری تنفس اقتصاد ایران را بند آورده‌اند. رشد اقتصادی کشور منفی است و پیش‌بینی‌های سازمان‌های بین‌المللی از رشد سال‌های آینده نیز یا منفی یا نزدیک به صفر است. در حالیکه بحران بیکاری، تورم، محدودیت منابع ارزی، متوقف شدن واردات سرمایه و فن‌آوری، رکود بازار، بحران صندوق‌های بازنشستگی، کسری بودجه دولت، پروژه‌های نیمه‌تمام عمرانی، حاشیه‌نشینی و ده‌ها مشکل و معضل و بحران دیگر وضعیت داخلی را شکننده کرده و تاب‌آوری اجتماع را پایین آورده است. سرمایه اجتماعی حاکمان و امید به تغییر از طریق مسیرهای معمول سیاست‌ورزی به شدت افت کرده است.

این فعال سیاسی اصلاح طلب خاطرنشان کرد: وظیفه فعالان سیاسی اصلاح‌طلب تزریق امید به کالبد خسته اجتماع است. تن جامعه از زخم فقر، تبعیض و اختناق مجروح و خون‌آلود است. در چنین شرایط ناامیدکننده‌ای که رنجش و ریزش زیادی در بدنه اصلاح‌طلبان به وجود آمده علم اصلاح‌طلبی و کار حزبی را برافراشتن کار سختی است. شعله ضعیف امید را همچنان در دل خود و دیگران، نگه داشتن کار سخت و دشواری است. اما اتفاقا در همین زمانه‌های عسرت است که اگر صبور و امیدوار و سخت‌کوش باشیم دستاوردهای بزرگ را به چنگ خواهیم آورد. در همین زمانه ناامیدی است که وظیفه ما به عنوان فعالان سیاسی اصلاح‌طلب تزریق امید به کالبد خسته اجتماع است. اما چگونه می‌توان این بارقه امید را از دل این‌همه تاریکی پیدا کرد و آن را بازتاب داد؟

سالاری با بیان اینکه اگر نتوانیم شناختی واقع بینانه از شرایط و امکانات موجود به دست بیاوریم یا به دام خوش‌بینی ساده‌لوحانه و خودفریبی می‌افتیم یا به دام یأس و بی‌عملی، اظهار داشت: از همین رو است که اتفاقا چنین دور هم جمع‌شدن‌هایی که همراه با گفت‌وگو و اندیشه‌ورزی و البته هم‌افزایی و دلگرمی باشد ضرورت پیدا می‌کند. از این زوایه دید، برگزاری کنگره احزاب در این زمان ضروری‌ترین کار است. هدف این کنگره در چنین برهه خطیری باید این باشد که اندیشه‌هایمان را باهم تبادل کنیم تا برای برون رفت از وضع موجود راهکاری بیابیم و با نیرویی که از دیدار یکدیگر می‌گیریم به سمت عمل به راهکارها حرکت کنیم.

به نام توزیع متوازن امکانات به کام انتخابات

شواهد حاکی از آن است که نزدیک شدن به انتخابات مجلس یازدهم، وعده تقسیمات استانی را افزایش می‌دهد. باید پرسید که تقسیمات استانی به نفع کدام نیرو عمل می‌کند، نیروی توزیع متوازن امکانات یا نیروی پیروزی در انتخابات؟

بعضی از شهرها و استان‌هایی که امروزه به اسم می‌شناسیم در گذشته در تقسیمات کشوری نبوده و به مرور زمان طی طرح‌هایی از سوی دولت و مجلس به وجود آمده‌اند. برخی از استان‌هایی که صفت‌های غربی، شرقی، شمالی یا جنوبی دارند، استان‌هایی هستند که مشمول طرح‌های تقسیمات استانی شده‌اند. تقسیمات استانی و تعیین بودجه استانی مجزا، از یک طرف می‌تواند منجر به توزیع متوازن امکانات شود و از طرف دیگر می‌تواند علاوه بر بار مالی زیاد موجبات خرد شدن مناسبات فرهنگی و قومیتی را فراهم کند.

نمایندگان مجلس شورای اسلامی یکی از مهم‌ترین بازیگران صحنه تقسیمات استانی هستند. آنها می‌توانند طی یک بررسی علمی و کارشناسی پیشنهاد تشکیل استانی جدید را مطرح کرده و بانی توزیع متوازن‌تر امکانات و محرومیت‌زدایی از یک منطقه شوند. همین نمایندگان می‌توانند پیشنهاد طرح تشکیل استانی را بدهند که ضرورت چندانی نداشته باشد و علاوه بر بار مالی فراوان، از هم‌گسیختگی فرهنگی و قومی به بار بیاورد.

اوج تجربه ازهم‌گسیختگی در اردیبهشت سال ۹۷ در کازرون اتفاق افتاد. خبری مبنی بر ایجاد شهرستانی

جدید تحت عنوان کوه‌چنار، با الحاق برخی بخش‌های کازرون منتشر شد. به گفته مدیرکل تقسیمات کشوری وزارت کشور این تقسیم استانی جدید «از زمان سومین دوره مجلس شورای اسلامی مطرح بوده است». طرحی که منجر به تجمع مردم و در نهایت کشته و مجروح شدن تعدادی از مردم کازرون شد. وزرات کشور هم در نخستین واکنش با انتشار بیانیه‌ای طرح تقسیمات کشوری در کازرون را متوقف کرد.

دوم اسفند ماه، انتخابات مجلس یازدهم آغاز خواهد شد. در گذشته، مقام‌های رسمی و غیررسمی گمانه‌زنی‌هایی در مورد رابطه بین تقسیمات استانی و انتخابات مطرح کرده‌اند. با این وجود، به نظر می‌رسد نزدیک شدن به انتخابات، موجب افزایش شعارها و وعده‌های تقسیم استانی می‌شود.

اسفند ماه سال گذشته طرح تشکیل استان اصفهان شمالی اعلام وصول شد. ابوالفضل ابوترابی، عضو کمیسیون شوراها در عین اذعان به این نکته که «شورای نگهبان با این طرح مخالفت می‌کند» توضیح داد:«تقسیم شدن استان مغایر با اصل ۷۵ قانون اساسی است چون بار مالی دارد. پس بهتر است که دولت خودش پیش قدم شده و در این مورد لایحه‌ای ارائه کند.»

بررسی این طرح با تعطیلات نوروزی مجلس مقارن شد. آخرین خبری که از این طرح وجود دارد مربوط به اردیبهشت ماه امسال است. ۲۲ اردیبهشت ماه بود که سخنگوی کمیسیون امور داخلی کشور و شوراها از تصویب کلیات طرح تشکیل استان اصفهان شمالی در جلسه این کمیسیون خبر داد. سرنوشت این طرح هنوز مشخص نیست با این حال موافقت‌ها و مخالفت‌هایی حول این طرح شکل گرفت.

رسول زرگرپور، استاندار اسبق اصفهان اما در واکنش به طرح فوق در گفت‌وگویی با ایسنا تشکیل شهرستان جدید در استان اصفهان را مضر دانست و گفت: فرقی نمی‌کند که این پیشنهادها برای شرق یا غرب اصفهان یا استان باشد. این مسائل، مدیریت استان به حاشیه می‌کشاند از مسائل اصلی دور می‌کند. در ۴ سالی که بنده استاندار اصفهان بودم در آغاز کارم به دوستان کاشان پیشنهاد کردم که پیگیری این مسائل و تشکیل استان جدید را از طریق مراجع قانونی دنبال کنند و موضوع را در بین مردم طرح نکنند. من قبل طرح تشکیل استان قزوین -که مجلس با آن موافقت نکرد- سِمَت معاون عمرانی وزیر کشور را داشتم و با چنینَ بحرانی آشنا شده بودم. طرح تشکیل استان قزوین بین مردم مطرح و سبب ایجاد تشنج در منطقه شده بود.

وی در مورد رابطه انتخابات و تقسیمات کشوری می‌گوید:«دوستانی که این موضوع را مطرح کردند در طول ۴ سال گذشته هم می‌توانستند این کار را انجام دهند تا شائبه استفاده تبلیغاتی نزدیک انتخابات مجلس بین مردم به وجود نیاید. چرا در این ۴ سال چنین خواسته‌ای را مطرح نکردند!؟»

خبر

سوبسیدی علیه زنان

شهناز سجادی دستیار حقوق شهروندی معاون رئیس‌جمهور در امور زنان و خانواده درباره آخرین وضعیت لایحه «برابری دیه زن و مرد» می‌گوید: به نظر می‌رسد کمیسیون اصلی لوایح دولت قصد بررسی این پیشنهاد را نداشته باشد. دلیل این امر رویکرد غالب به حوزه زنان است که قابل پیش‌بینی هم بود با این حال معاونت زنان باید به وظایف خود در جهت بهبود شرایط اجتماعی و حقوقی زنان عمل می‌کرد.

سجادی با اشاره به لایحه «برابری دیه زن و مرد» افزود: این لایحه در سال ۹۷ با هدف برابری دیه زن و مرد تدوین و به کمیسیون لوایح دولت ارائه شد.این وکیل پایه یک دادگستری ضمن انتقاد نسبت به برخی قوانین موجود، ادامه داد: به دلیل اینکه در قانون مجازات اسلامی دیه زن، نصف دیه مرد پیش‌بینی شده است در جنایات اگر زنی توسط مردی به قتل برسد، خانواده زن قربانی در صورت تمایل به قصاص قاتل، باید مابه‌التفاوت دیه زن و مرد، را به قاتل پرداخت کند تا وی قصاص شود. در صورتی که خانواده زن از تمکن مالی برخوردار نباشد، مابه التفاوت دیه قربانی از صندوق تامین خسارات بدنی (که از بودجه عمومی) تامین می‌شود، به مجرم پرداخت می‌شود تا قصاص شود، این درحالیست که خزانه و صندوق متعلق به عموم مردم است و در واقع از جیب مردم این پول به عنوان مابه التفاوت دیه زن قربانی و مرد قاتل، از سوی قربانی مورد خشونت به قاتل پرداخت می‌شود. به گفته وی، این روند از منظر اصول حقوقی و فلسفه مجازات و اصل شخصی بودن مجازات قابل قبول نیست. چرا باید تاوان جرم ضارب یا قاتل از محل بودجه عمومی پرداخت شود؟! آیا این نوعی سوبسید جنایت علیه زنان نیست؟ آیا موجب کم رنگ شدن مجازات به عنوان عامل بازدارنده در جرایم علیه زنان نیست؟.

سجادی ادامه داد: در جرایم ضرب و جرح نیز میزان دیه زن، نصف دیه مرد است.این وکیل پایه یک دادگستری با اشاره به لایحه «برابری دیه زن و مرد» افزود: با تصویب این لایحه ضمن اعاده کرامت و ارزش انسانی زنان این امر می‌تواند در کاهش آسیب خشونت و جنایت علیه زنان موثر باشد و نیز سیستم قضایی را از روند پیچیده اجرای احکام قصاص و دیات برهاند.

مدیریت توزیع داروهای ارزان قیمت برای معتادان در دستور کار

علی هاشمی دبیرکل پیشین ستاد مبارزه با مواد مخدر کشور گفت: موضوع به دست گرفتن مدیریت مصرف معتادان از طریق تولید و توزیع داروهای نگهدارنده و درمان کننده ارزان قیمت برای معتادان در دستور کار دولت قرار دارد، نه توزیع مواد مخدر.هاشمی افزود: برخی رسانه ها به ویژه خبرگزاری های معاند در خارج کشور، سخنان امروز پزشکیان نایب رئیس مجلس شورای اسلامی درباره راه های حل معضل اعتیاد را به شکل ناقص انتشار دادند و اصلا بحث توزیع مواد مخدر توسط دولت، مطرح نیست.وی توضیح داد: در واقع، در راستای مبارزه با مافیای مواد مخدر و وارد آوردن ضربه به بنیان و منافع اقتصادی باندهای مافیایی، موضوع کشت شقایق "الیفرا" در مجمع تشخیص مصلحت نظام تصویب و با تایید و ابلاغ مقام معظم رهبری و اصلاح بند ۴۱ قانون مبارزه با مواد مخدر، اجرایی شد.مدیرعامل موسسه کاهش آسیب و پیشگیری ققنوس با بیان اینکه این قانون در سیاست های کلی نظام و برنامه پنجساله ششم توسعه کشور نیز عملیاتی شده و ستاد مبارزه با مواد مخدر کشور نیز متولی آن است، ادامه داد: هدف اصلی این قانون نیز بر قطع دستان جنایتکاران پلید مافیای مواد مخدر از این بازار پر سود و فسادانگیز تمرکز دارد.

نایب رییس مجلس شورای اسلامی روز چهارشنبه در مراسم افتتاح مرکز منطقه ای درمان اختلالات ناشی از سوءمصرف مواد مخدر که در مرکز ملی مطالعات اعتیاد در بیمارستان فارابی تهران برگزار شد، افزود: به عنوان نمایندگان مردم در مجلس تلاش کردیم تا اعتیاد از جرم انگاری خارج و به حیطه درمان و بیماری نزدیک شود.

پزشکیان ادامه داد: در سیاست معتقدیم اعتیاد یک مشکل عرضه و تقاضاست و تا زمانی که توزیع وجود دارد، روال به همین شکل ادامه خواهد داشت؛ پس با عرضه کنندگان باید بشدت برخورد کرد.

وی یادآورشد که حاکمیت باید کالا و محصول را عرضه کند و اگر می توانستیم کاملا عرضه را بر عهده بگیریم همه افرادی که نیاز به دارو داشتند را می شناختیم و درمان راحت تری می داشتیم.

جولان سیگارهای جدید با مجوز دولتی

مجوز تولید ۴۵ برند جدید دخانیات در کشور در حالی از سوی وزارت صمت اعطا شده که وزارت بهداشت ضمن انتقاد چند باره به آن، معتقد است درحال حاضر نیاز داخلی به محصولات دخانی تامین شده و لزومی به افزایش شرکت‌های تولیدی نیست...

مدتی قبل و در جدال تعیین تکلیف پیرامون تعیین میزان مالیات بر سیگار در بودجه ۹۹، دبیرکل جمعیت مبارزه با استعمال دخانیات ایران از ورود ۴۵ برند جدید مواد دخانی به عرصه تولید و فروش کشور خبر داد؛ به صورتی که درخواست صدور مجوز از سوی ۲۸ شرکت تولید مواد دخانی برای تولید ۱۵ برند سیگار و ۳۰ برند تنباکو مطرح شد. پس از آن وزارت بهداشت، این اقدام مرکز برنامه ریزی و نظارت بر دخانیات کشور را با مصوبه جلسه نهم ستاد کشوری کنترل دخانیات که طبق آن کاربرد عطر و طعم در محصولات دخانی و ثبت برند جدید از مصادیق تبلیغ می‌باشد، مغایر دانسته و ورود و رسیدگی نهادهای نظارتی به موضوع را خواستار شد. البته پیش از اعطای مجوز به این ۴۵ برند جدید نیز، دکتر علیرضا رئیسی معاون بهداشت وزارت بهداشت، اذعان کرده بود که مافیای قدرتمندی در واردات توتون و کاغذ سیگار دست دارند که حتی می‌توانند مقابل وزارت بهداشت شعبه جدیدی برای ارائه محصولات دخانی احداث کنند.

از سوی دیگر وزارت صمت نیز با ادعای افزایش مصرف و قاچاق محصولات دخانی، کماکان به صدور مجوزهای جدید برای تولید این محصولات می‌پردازد؛ در حالی که وزارت بهداشت معتقد است آمارها دلالت بر ثابت بودن و تا حدودی روند کاهشی مصرف سیگار در کشور دارد و وزارت صمت با پیاده‌سازی کد رهگیری و ردیابی محصولات دخانی همراه با ساماندهی عرضه این محصولات تا سطح خرده فروشی، می‌تواند ضمن کنترل قاچاق، میزان دقیق مصرف را نیز مشخص کند.

■ نگاهی به آمار صادرات و واردات محصولات دخانی

میزان صادرات تنباکوی سنتی در هفت ماهه نخست سال جاری ۷۶.۵ تن بوده که این مقدار در مدت مشابه سال گذشته ۱۲۳.۴تن بوده است. در این بین سهم صادرات تنباکوی معسل در هفت ماهه ابتدایی سال جاری ۵۴.۲ تن بوده که این مقدار در مدت مشابه سال گذشته ۱۶۳.۷ تن گزارش شده بود که این آمار حکایت از منفی شدن درصد تغییر صادرات تنباکوی سنتی و معسل در سال جاری نسبت به سال گذشته دارد و کاهش میزان صادرات را نشان می‌دهد. از طرفی میزان واردات تنباکوی معسل نیز نسبت به سال گذشته کاهش یافته است؛ به صورتی‌که از ابتدای سال جاری ۵۷۹.۵ تن تنباکوی معسل به کشور وارد شده است؛ درحالیکه این آمار در مدت مشابه سال گذشته ۲۲۶۲.۸ تن اعلام شده بود.

■ رشد ۳.۵ برابری صادرات توتون

البته آمار استخراج شده در خصوص صادرات توتون در سال جاری حکایت از رشد ۳۳۴.۴ درصدی صادرات توتون دارد؛ به صورتی که در هفت ماه نخست سال جاری ۱۳۴۲.۲ تن توتون به خارج از کشور صادر شده است؛ در حالیکه آمار هفت ماهه نخست سال گذشته نشان می‌دهد میزان صادرات توتون در سال قبل، ۳۰۹ تن بوده است. با تبدیل این درصد اعلام شده از سوی وزارت صمت نیز در می‌یابیم صادرات توتون در هفت ماهه نخست سال جاری با رشدی حدودا ۳.۵ برابری نسبت به مدت مشابه در سال گذشته روبرو خواهد بود.

همچنین بنابر آمار اعلام شده از سوی وزارت صمت، تعداد توزیع‌کنندگان کالاهای دخانی فعال تا پایان مهرماه سال جاری ۳۰۱۹ واحد برآورد شده است. با مقایسه میزان تولید سیگار در هفت ماهه نخست امسال و سال گذشته درمی‌یابیم که تولید سیگار، نسبت به سال گذشته با رشد ۲۵.۷ درصدی روبرو بوده؛ به صورتی که میزان تولید سیگار از ابتدای سال تا پایان مهرماه، ۳۱ میلیارد نخ بود در صورتیکه سال ۹۷ میزان تولید سیگار ۲۴.۷ میلیارد نخ برآورد شده بود.

■ انتقاد وزارت بهداشت از سیاست‌گذاری‌های وزارت صمت

در همین راستا مهندس بهزاد ولی‌زاده_ رئیس دبیرخانه ستاد کشوری کنترل دخانیات کشور در گفت‌وگو با ایسنا، با اشاره به مواردی از قانون برنامه پنجم توسعه، گفت: طبق بند ۱۰۲ این قانون، وزارت صمت مکلف بود تا جایی ظرفیت تولید سیگار خارجی در کشور را فراهم کند که توازن میان تولید و مصرف در داخل کشور برقرار شود. اما، در حال حاضر که در اواخر اجرای قانون برنامه ششم توسعه هستیم شرکت‌های تولیدی فراتر از نیاز داخل در حال فعالیت هستند؛ البته حتی اگر در نظر بگیریم این شرکت‌ها تولید خود را در میزان ظرفیت قرارداد شده با وزرات صمت نگاه داشته‌اند، می‌بینیم که باز هم درحال حاضر نیاز داخلی به محصولات دخانی تامین شده است و نیازی به افزایش شرکت‌های تولیدی نیست.

وی در ادامه تاکید کرد: طبق مصوبه‌هایی که در ستاد کشوری کنترل دخانیات وجود دارد، اعلام کرده بودیم وزارت صمت در صورتی که هر تصمیمی که برای توسعه صنعت دخانیات دارد، باید این تصمیم را در ستاد کشوری کنترل دخانیات مطرح کند که در موضوع اخیر این امر محقق نشد. البته پیش از این نیز ستاد کشوری کنترل دخانیات که با ریاست وزیر بهداشت فعالیت می‌کند، مراتب مخالفت خود را نسبت به برخی سیاست‌گذاری‌های غلط در حوزه توسعه تولید و مصرف محصولات دخانی را طی مکاتباتی به وزارت صمت اعلام کرده بود.

ولی‌زاده با اشاره به ماجرای شکایت تولیدکنندگان محصولات دخانی پس از اعلام ممنوعیت افزودن عطر و طعم به مواد دخانی، اظهار کرد: با شکایت این افراد دستور توقف طرح از سوی دیوان عدالت اداری مطرح شد تا سرانجام وزارت بهداشت در سال ۹۶ توانست دیوان عدالت اداری را قانع کند که کاربرد عطر و طعم در محصولات دخانی ضرر داشته و این بخشنامه کاملا درست است که در نهایت دیوان به نفع وزارت بهداشت رأی داد. حال اگر مجوز تولید این محصولات در کشور به بهانه جلوگیری از قاچاق و واردات محصولات دخانی صادر شود، اقدامی غیرقانونی است.

خبر

یک بند از بخشنامه فنی بیمه شدگان تامین اجتماعی ابطال شد

رای دیوان عدالت اداری در رابطه با بند (د) ماده ۹۴ بخشنامه تلخیص شده امور فنی بیمه شدگان سازمان تأمین اجتماعی صادر شد.

رأی دیوان عدالت اداری در رابطه با بند (د) ماده ۹۴ بخشنامه تلخیص شده امور فنی بیمه شدگان سازمان تأمین اجتماعی صادر شد. شاکی در این پرونده سازمان بازرسی کل کشور بود. در گردش کار این پرونده آمده است که سرپرست معاونت حقوقی و نظارت همگانی سازمان بازرسی کل کشور به موجب شکایت نامه شماره ۲۷۹۸۰۸-۱۳۹۶/۱۲/۱۶ اعلام کرده که: «۱- بند مذکور مغایر ماده ۵۰ قانون تأمین اجتماعی می‌باشد به لحاظ اینکه در ماده مذکور مطالبات سازمان بابت حق بیمه و خسارت تأخیر تأدیه و...، که ناشی از اجرای این قانونی یا قوانین سابق مانند بیمه اجتماعی و بیمه روستاییان باشد و همچنین هزینه‌های انجام شده طبق مواد ۶۶ و ۹۰ و خسارت‌های مذکور در مواد ۹۸ و ۱۰۰ این قانون در حکم مطالبات مستند به اسناد لازم الاجرا بوده و طبق مقررات مربوط به اسناد رسمی قابل وصول می‌باشد.

۲- مطابق ماده ۳۶ قانون تأمین اجتماعی کارفرما مسئول پرداخت حق بیمه سهم خود و بیمه شده سازمان است و موقع پرداخت حقوق و مزایا سهم بیمه‌اش را کم و سهم خود را بر آن افزوده به سازمان پرداخت نماید و در غیر این صورت مسئول پرداخت آن خواهد بود و تأخیر یا عدم پرداخت بیمه شده رافع مسئولیت سازمان در مقابل بیمه شده نمی‌باشد. از جمله تعهدات سازمان موضوع ماده ۵۰ قانون مذکور است و اینکه بند (د) اجرای ماده ۵۰ را مشروط به عدم بدهی کارگاه کرده است برخلاف مقررات و موازین قانونی می‌باشد»

در رابطه با متن شکایت هم در پرونده امده است که: « ماده ۹۴- نحوه استرداد حق بیمه: الف- به هنگام استرداد حق بیمه T حق بیمه‌های وصول شده به عنوان سهم درمان و همچنین همه تعهدات قانونی پرداخت شده (شامل غرامت دستمزد ایام بیماری، بارداری، کمک ازدواج، و سهم درمان) کسر و مابقی در وجه کارفرما قابل استرداد می‌باشد.

ب-از حق بیمه‌های وصول شده با نرخ‌های ۱۲/۵٪ و ۲۱٪ حق بیمه سهم درمان کسر نخواهد شد.

ج-در مواردی که کارگاه منحل گردیده و دسترسی به کارفرما میسر نمی‌باشد (مثلا تعطیلی کارگاه و ...) در صورتی که کارگاه فاقد بدهی باشد، حق بیمه سهم بیمه شده پس از کسر هزینه تعهدات قانونی پرداخت شده در وجه بیمه شده قابل استرداد می‌باشد.

د- استرداد حق بیمه در موارد یاد شده مستلزم عدم بدهی کارگاه و مطابق «فرم پیوست شماره ۱۴» می‌باشد."

در پاسخ به شکایت مذکور، مدیرکل دفتر امور حقوقی و دعاوی سازمان تأمین اجتماعی به موجب لایحه شماره ۷۱۰۰/۹۷/۲۴۸۰-۱۳۹۷/۴/۳۰ به طور خلاصه توضیح داده ایست که: ماده ۵۰ قانون تأمین اجتماعی مقرر نمود: مطالبات سازمان بابت حق بیمه و ... که ناشی از اجرای این قانون یا قانون بیمه اجتماعی و... روستاییان باشد و همچنین هزینه‌های انجام شده طبق مواد ۶۵ و ۶۹ و ۹۹ و ۱۰۰ در حکم مطالبات مستند به اسناد لازم الاجرا بوده و به وسیله مأمورین اجرای سازمان قابل وصول می‌باشد. بنابراین سازمان می‌تواند با صدور اجرایی اقدام به وصول نماید. در حالی که موضوع استرداد حق بیمه در ماده یاد شده پیش بینی نشده است. زیرا در این صورت سازمان باید حق بیمه‌ای که وصول نکرده پرداخت نماید. در ماده ۳۶ قانون تأمین اجتماعی کارفرما مسئول پرداخت حق بیمه می‌باشد عدم پرداخت آن رافع مسئولیت سازمان نمی‌باشد. در حالی که استرداد حق بیمه در ماده ۳۶ پیش بینی نشده و استرداد حق بیمه در صورت پرداخت حق بیمه از ناحیه کارفرما صورت پذیرد، بنابراین در فرضی که حق بیمه از ناحیه کارفرما در چارچوب قانون تأمین اجتماعی پرداخت نشده بند (د) مغایرتی با مقررات و موازین قانونی از جمله مواد ۵ و ۳۶ ندارد. تقاضای رد شکایت مطروحه از ناحیه سازمان بازرسی مورد استدعاست."

محموله واکسن تزریقی فلج اطفال با همکاری یونیسف وارد ایران شد

کیانوش جهانپور رئیس مرکز روابط عمومی و اطلاع رسانی وزارت بهداشت گفت: محموله اول واکسن‌های تزریقی فلج اطفال با همکاری یونیسف وارد ایران شد و امیدواریم محموله بعدی نیز تا پایان سال شمسی جاری راهی کشور شود.جهانپور درباره محموله واکسن تزریقی فلج اطفال که روز گذشته وارد کشور شد افزود: واکسن فلج اطفال نمونه تزریقی و خوراکی دارد و نمونه خوراکی شامل ویروس زنده تضعیف شده است. مباحثی در این زمینه مطرح بود که ممکن است گونه ای از ویروس موجود در واکسن خوراکی از طریق دستگاه گوارش دفع شده و احتمال بیماری زایی وجود داشته باشد. در نتیجه یک تیپ ویروس از برخی واکسن‌های خوراکی پولیو حذف شد و این واکسن خوراکی در ایران و بسیاری از کشورها متداول شد.وی ادامه داد: در پروتکل کشوری و با توصیه سازمان جهانی بهداشت قرار شد یک بار در ۴ ماهگی یک دوز واکسن تزریقی فلج اطفال استفاده شود و واکسن خوراکی نیز به جای اینکه ۳ تیپ ویروس را در بر داشته باشد، ۲ تیپ را در بر بگیرد.

جهانپور بیان کرد: از سال ۹۴ و ۹۵ که این برنامه در ایران آغاز شد، تامین این واکسن برای ۵۵ کشور دنیا دچار مشکل شده بود و شرکت‌های تولیدکننده نمی‌توانستند نیاز همه کشورها را تامین کنند. امسال بر اساس نیاز موجود، صندوق کودکان سازمان ملل متحد

(یونیسف) در این راستا همکاری خوبی داشت و برای ورود واکسن‌های تزریقی فلج اطفال به ایران همکاری کرد.

فرزندان حاشیه‌نشین‌ها نسل بعدی بزهکاران احتمالی

سید حسن موسوی چلک رئیس انجمن مددکاری اجتماعی ایران بیان اینکه حاشیه‌نشینی یکی از پنج موضوع اولویت‌دار کشور است، گفت: به دلیل ویژگی‌هایی که این مناطق دارند، آسیب‌های اجتماعی نمود بیشتری پیدا می‌کنند و موضوعاتی از قبیل مصرف مواد مخدر، خشونت‌های اجتماعی، خشونت‌های خانگی، تکدی‌گری و بی‌خانمانی در این مناطق بیشتر دیده می‌شود.موسوی چلک با بیان اینکه موضوع کودکان کار و کودکانی خیابانی و بچه‌های فرار در مناطق حاشیه‌نشین به عنوان بخشی از آسیب‌های اجتماعی شناخته می‌شود، تصریح کرد: با توجه به اینکه در مناطق حاشیه‌نشین، خدمات اجتماعی، فرهنگی و بهداشتی یا وجود ندارد یا در حداقل ممکن وجود دارد و در عین حال حضور سازمان‌های اجتماعی در این مناطق کمتر است، مناطق مذکور می‌تواند محل امنی برای مجرمان باشد، زیرا اساسا نظارت اجتماعی در آن کمتر است.وی که در یک برنامه رادیویی صحبت می‌کرد، افزود: البته نمی‌توان همه مردم مناطق حاشیه‌نشین را افراد آسیب‌دیده اجتماعی یا مجرم قلمداد کرد، اما به دلیل آنکه در یک فضای اجتماعی کوچک، تعدد آسیب‌ها وجود دارد، جرایم افراد بیشتر به چشم می‌آید.فاطمه سلیمانی، مشاور نیروی انتظامی شرق استان تهران نیز با بیان اینکه جوامع حاشیه‌نشین درگیر آسیب‌های زیادی هستند، گفت: اعتیاد، فقر، بیکاری و بزهکاری از جمله آسیب‌های این مناطق هستند. شرایط اقتصادی کلان کشور سبب رشد بیکاری در مناطق حاشیه‌نشین شده و در نتیجه اعتیاد و بزهکاری نیز افزایش یافته است. همه نهادها و سازمان‌های مسئول از نظر مدیریت شهری و امنیتی باید این مناطق را بیش از پیش تحت پوشش خود قرار دهند.

تغییر فامیلی و شرایط آن

نام و نام خانوادگی بخشی مهم از هویت افراد است و به عنوان سند هویتی فرد ثبت، حفظ و نگهداری می شود، اما گاهی افراد به دلایلی خواهان تغییر یا اصلاحاتی در نام خانوادگی خود می شوند که نیازمند طی مراحل قانونی است.

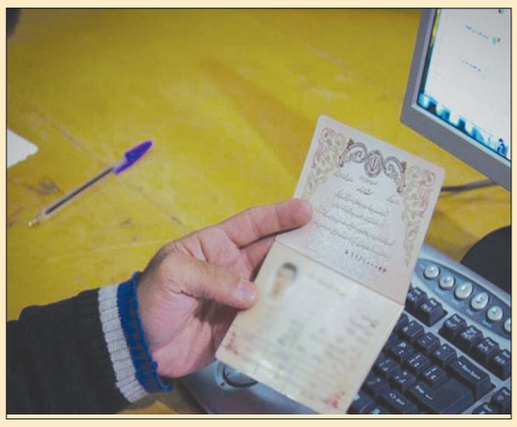

نام خانوادگی از پدران و اجداد افراد به عنوان یک ارثیه به آنها می رسد، اما چنانچه نیاز به تغییر یا اصلاح در آن باشد، راه به شرط ادله کافی و طی روند قانونی باز و امکان پذیر است.

نام خانوادگی، نام فامیل و شهرت، بخشی از نام یک شخص است که تعلق فرد را به یک خانواده بیان می‌کند و همچون بسیاری از کشورهای جهان در ایران نیز نام خانوادگی فرزند بر اساس قانون به صورت پیش فرض از پدر و اجداد پدری اخذ می‌شود و برخلافِ نام کوچک، نام خانوادگی برایِ افراد مؤنث و مذکر فرقی ندارد. نام‌های خانوادگی ممکن است دارای پسوند، میانوند، پیشوند یا فاقد آن باشند و با این‌حالِ اغلب نام‌های خانوادگی معمولاً نسبی بوده و فرد یا فامیل را به یک فرد مهم (محمدی، حسینی، ...)، به یکی از اجداد (مهدی‌پور، محمدزاده، ...)، به یک محل (تبریزی، اصفهانیان، شیرازی، ...)، به یک شغل یا حرفه (صراف، جواهریان، پزشکزاد، ....)، به یک دودمان (آل‌هاشم، بنی‌هاشمی، ....)، به یک ویژگی بدنی (خوش‌چهره، خوش لهجه ....) یا شهرت اجتماعی (قهرمان، قوی‌پنجه، ...) نسبت می‌دهند.

در ۶ ماهه امسال ۷۶ هزار و ۴۶۲ ایرانی نام خانوادگی خود را تغییر دادند

سخنگوی سازمان ثبت احوال کشور گفت: از ابتدای فروردین تا پایان شهریور ماه امسال ۷۶ هزار و ۴۶۲ ایرانی نام خانوادگی خود تغییر داده یا اصلاح کردند.

سیف ا... ابوترابی افزود: در ۶ ماهه اول سال گذشته نیز ۱۰۲ هزار و ۱۱۳ رکورد در پایگاه اطلاعات جمعیت به دلیل جایگزینی یا اصلاح نام خانوادگی تغییر داشت.

وی خاطر نشان کرد: برابر ماده ۹۹۷ قانون مدنی هر کس باید دارای نام خانوادگی باشد و همچنین برابر ماده ۴۱ قانون ثبت احوال نام خانوادگی فرزند، همان نام خانوادگی پدر است.

ابوترابی در توضیح قانونی ۴۱ ثبت احوال تصریح کرد: دارنده حق تقدم نام خانوادگی، کسی است که برای اولین بار در قلمرو هر اداره ثبت احوال مستقل نام خانوادگی خاصی به نام او ثبت و مختص او شناخته شده باشد و همچنین حق تقدم نام خانوادگی پس از فوت دارندگان آن به ورثه قانونی او منتقل می شود، دارنده حق تقدم نام خانوادگی یا وارث قانونی او می‌توانند اجازه استفاده از نام خانوادگی خود را به اشخاص دیگر مشروط به آنکه محل صدور شناسنامه آنان یکی باشد، بدهند.

شرایط تغییر نام خانودگی

سخنگوی سازمان ثبت احوال گفت: اشخاص می توانند در مواردی که پیش بینی شده است، درخواست تغییر نام خانوادگی کنند؛ مانند مواردی که نام خانوادگی بیش از دو کلمه یا بیش از یک کلمه و یک حرف یا عدد یا پسوند یا به طور مطلق یا مضاف نام محل یا مواردی مانند دو اصل تهرانی، علی نژاد مطلق، عدنان تکان تپه تهرانی، آحسینی پور باشد.

وی افزود: همچنین اینکه نام خانوادگی از واژه های مستهجن و ناپسند ترکیب شده باشد مانند گداپور، پدرسوخته، لش یا اینکه نام خانوادگی از واژه های خارجی مانند علی اف برای ایرانیان غیرمهاجر یا آراکلیان برای مسلمانان باشد.

ابوترابی در ادامه شرایط تغییر نام خانوادگی توضیح داد: برخی نام های خانوادگی مذموم که مغایر با ارزش های فرهنگ اسلامی هستند مانند اسامی محل به طور مطلق و مضاف مانند کرجی و افخمی تبریزی نیز می توانند تغییر یابند.

آگهی موضوع ماده ۳ قانون و ۱۳ آئین نامه
تعیین تکلیف وضعیت اراضی و ساختمانهای فاقد سند رسمی

آرای صادره هیات حل اختلاف قانون مذکور مستقر در اداره ثبت اسناد و املاک شهرستان دورود بشرح ذیل : رسیدگی و تایید و انشاء گردید . مراتب در اجرای ماده ۳ قانون تعیین تکلیف وضعیت اراضی و ساختمانهای فاقد سند رسمی دو نوبت به فاصله ۱۵ روز جهت اطلاع مالکین و سایر صاحبان حقوق در روزنامه کثیر الانتشار و محلی آگهی انتشار و علاوه بر آن در روستاها الصاق تا چنانچه اشخاص نسبت به مورد تقاضا اعتراض دارند از تاریخ نشر اولین آگهی و در روستاها از تاریخ الصاق به مدت دو ماه اعتراض خود را کتبا به اداره ثبت اسناد و املاک شهرستان دورود تسلیم دارند و برابر مقررات معترض مکلف است ظرف مدت یک ماه از تاریخ تسلیم اعتراض مبادرت به تقدیم دادخواست به مراجع قضائی ذیصلاح اقدام و گواهی تقدیم دادخواست تحویل ثبت اسناد نماید و ادامه عملیات ثبتی موکول به ارائه حکم نهائی می باشد در غیر اینصورت متقاضی با ارائه گواهی عدم تقدیم دادخواست و پس از انقضای مدت مذکور و یا عدم وصول اعتراض سند مالکیت مورد تقاضا بر اساس مدلول رای وفق مقررات صادر خواهد شد در هر حال صدور سند مالکیت مانع مراجعه متضرر به مراجع قضائی نخواهد بود .

پرونده کلاسه ۱۳۹۷۱۱۴۴۲۵۰۰۵۰۰۰۲۹۲ و رای شماره ۱۳۹۸۶۰۳۲۵۰۰۵۰۰۰۲۰۷۳ مورخه ۹۸/۰۹/۱۱ به تقاضای آقای: محمد علی یاراحمدی فرزند : حاجیعلی نسبت به ششدانگ یک باب ساختمان به مساحت : ۱۱۵/۶۰ – متر مربع مفروز و مجزا شده از پلاک ۱۱۷- اصلی واقع در بخش ۴ شهرستان دورود . خروجی از مالکیت : آقایان حقوقی . م الف ۱۲۷۹

انتشار نوبت اول : ۹۸/۰۹/۳۰
انتشار نوبت دوم : ۹۸/۱۰/۱۶

مصطفی امان اله بهاروندی
رئیس اداره ثبت اسناد و املاک دورود

آگهی فقدان سند مالکیت

آقای ارسلان انگزیان طبق درخواست به شماره وارده ۳۷۵۹۹ مورخ ۱۳۹۸/۰۹/۲۴. با تقدیم دو برگ فرم استشهادیه محلی مصدق شده بشماره ۱۱۱۶۵۰ مورخ ۱۳۹۸/۰۹/۲۳ دفتر ۲۹ کرمانشاه مدعی است که سند مالکیت ششدانگ پلاک ۱۵۱۸۴ فرعی از ۱۳۸ اصلی بخش یک حومه ذیل ثبت و صفحه و دفتر الکترونیکی ۱۳۹۸۲۰۳۱۶۰۰۱۰۰۲۷۹۴ بنامش صادر و تسلیم گردیده که به علت سهل انگاری سند مالکیت بشماره سریال ۳۰۲۶۵۲ الف ۹۷ مفقود شده است لذا مراتب طبق ماده ۱۲۰ – آیین نامه قانون ثبت در یک نوبت آگهی می شود تا چنانچه فرد یا افرادی مدعی انجام معامله یا وجود سند مالکیت در نزد آنان می باشند از تاریخ انتشار این آگهی به مدت ۱۰ روز مراتب را به این اداره اعلام دارند در غیر اینصورت نسبت به صدور سند مالکیت المثنی طبق مقررات اقدام و سند مالکیت اولیه از درجه اعتبار ساقط و ابطال خواهد شد.

جعفر نظری – مدیر حوزه ثبت اسناد و املاک کرمانشاه ناحیه یک
از طرف علیرضا محمدیان

رونوشت آگهی حصر وراثت

خانم فرزانه محمودی دارای شناسنامه شماره ۱۵۲۳ به شرح دادخواست به کلاسه ۹۸۰۷۶۲ ش ۵/ح از این دادگاه درخواست گواهی حصر وراثت نموده و چنین توضیح داده که شادروان اسماعیل قادری‌نیا به شناسنامه ۱۵۲۳ مهاباد در تاریخ ۹۸/۰۹/۰۶ اقامتگاه دائمی خود بدرود زندگی گفته ورثه آن مرحوم منحصر است به: یک پسر، دو دختر، یک زوجه و مادر.

۱- باران قادری‌نیا فرزند اسماعیل به شماره شناسنامه ۲۸۶۰۹۴۵۰۷۵ دختر متوفی
۲- باوان قادری‌نیا فرزند اسماعیل به شماره شناسنامه ۲۸۶۱۱۳۷۴۰۱ دختر متوفی
۳- ایمان قادری‌نیا فرزند اسماعیل به شماره شناسنامه ۲۸۶۱۲۲۴۹۱۶ پسر متوفی
۴- فرزانه محمودی فرزند رسول به شماره شناسنامه ۲۸۶۰۲۴۷۱۶۵ زوجه متوفی
۵- مریم رحمانی‌فر فرزند احمد به شماره شناسنامه ۲۸۹۹۵۸۳۲۹۸ مادر متوفی

اینک با انجام تشریفات مقدماتی درخواست مزبور را در یک مرتبه آگهی می‌نماید تا هر کسی اعتراض دارد و یا وصیتنامه از متوفی نزد او باشد از تاریخ نشر نخستین آگهی ظرف یک ماه به دادگاه تقدیم دارد والاگواهی صادر خواهد شد.

لقمان ایوبی – رئیس شعبه پنجم شورای حل اختلاف مهاباد

راه‌اندازی ۳۷ صندوق قرض الحسنه زیرنظر صندوق کارآفرینی امید

علی اصغرنورا... زاده، مدیرعامل صندوق کارآفرینی امید درباره مجوز صندوق از جانب بانک مرکزی گفت: اصلاح اساسنامه صندوق در دستور کار دولت است و قرار است ۳۷ شعبه قرض الحسنه زیرمجموعه صندوق کارآفرینی امید ایجاد شود تا مسئولیت پرداخت تسهیلات با این صندوق ها باشد.

مدیرعامل صندوق کارآفرینی درباره اینکه مجوز صندوق از جانب بانک مرکزی در خرداد ماه امسال پایان یافته بود و ۶ ماه تمدید شده بود یعنی تا ۲۸ آذر ماه، در حال حاضر وضعیت به چه صورت است گفت: بانک مرکزی مجدداً این مجوز را تا ۶ ماه دیگر تمدید کرده است.

وی با اشاره به تغییر ساختار در صندوق کارآفرینی امید گفت: بانک مرکزی مجوز تشکیل یک صندوق قرض الحسنه چند شعبه ای را صادر کرده است، صورت جلسات آن آماده شده و به دولت ارسال شده است. هئیت وزیران باید اصلاح اساسنامه صندوق را انجام دهد که در حال حاضر در دستور کار دولت است. یعنی صندوق کارآفرینی امید تبدیل به یک صندوق قرض الحسنه چند شعبه ای با ۳۷ شعبه می

شود که رسماً بانک مرکزی برای آنها مجوز صادر می کند و زیر مجموعه صندوق کارآفرینی امید هستند. تمامی تسهیلات پرداختی از سوی آن شعبه ها انجام می شود و صندوق کارآفرینی امید صرفاً مسئولیت توسعه کسب و کار را بر عهده دارد.

محدودیت‌های جدید در تبلیغات اینستاگرامی

اینستاگرام به تازگی اعلام کرده که قوانین سختگیرانه‌ای را برای تبلیغات توسط اینفلوئنسرهای این شبکه اجتماعی وضع کرده است.

اینستاگرام که بدون شک یکی از محبوب‌ترین و پرطرفدارترین شبکه‌های اجتماعی در جهان محسوب می شود، به تازگی اقدامات جدیدی را به منظور بهبود و پاکسازی محیط خود انجام داده است که یکی از آنها وضع قوانین سختگیرانه برای محتوایی است که افراد مشهور یا اینفلوئنسرهای اینستاگرامی به تبلیغ آنها می‌پردازند.

بر اساس گزارش وب سایت the verge، اینفلوئنسرهای اینستاگرامی از این پس از تبلیغ محصولاتی همچون سیگارهای الکترونیکی محصولات تنباکوی و هرگونه اسلحه منع خواهند شد. این بدان معناست که اینستاگرام در صورت مشاهده هرگونه محتوای مذکور پست و استوری‌های مربوطه را حذف خواهد کرد.

البته هنوز جزئیات و اطلاعات بیشتری در خصوص قوانین و مقررات جدید وضع شده از سوی این شبکه اجتماعی منتشر نشده است.

چند ماه پیش بود که این شبکه اجتماعی محبوب نمایش هر گونه پست تبلیغاتی با محتوای محصولات رژیمی و آرایشی را برای کاربران زیر سن قانونی ۱۸ سال محدودیت گذاشت.

گفته می‌شود، قوانین و سیاست‌های جدید اینستاگرام در هفته‌های آتی اعمال خواهد شد.

الگویی که به کشت نمی‌رسد

عدم ارائه برنامه کشت مناسب به کشاورزان باعث ایجاد چالش های جدی در حوزه کشاورزی کشور شده و کارشناسان معتقدند هنوز زیرساخت ها برای اجرای این طرح فراهم نیست. متأسفانه در سالیان اخیر، نبود یک برنامه کشت جامع و مدون باعث نابسامانی‌های جدی در حوزه کشت محصولات کشاورزی کشور شده است. به عنوان مثال در توسعه کشت محصولات کشاورزی معمولاً توجه چندانی به منابع پایه از جمله خاک و آب نمی‌شود. علاوه این مسائلی مانند بازار، نیاز کشور به یک محصول و ... نیز مورد توجه قرار نمی‌گیرد و ما شاهد هستیم گاهی تولید برخی محصولات به اندازه‌ای زیاد است که محصول کنار جاده‌ها رها می‌شود یا خوراک دام می‌شود و گاهی تولید آنقدر کم است که قیمت این محصولات به چندین برابر نرخ منطقی آن می‌رسد. البته مسئولان وزارت جهاد کشاورزی عنوان می‌کنند که در حوزه تولید برخی محصولات به تفکیک فصل به کشاورزان برنامه ارائه می‌شود و این کشاورزان هستند که برنامه‌های ابلاغی را رعایت نمی‌کنند.

■ اجرای برنامه کشت بیشتر شعار است تا عمل!

در همین زمینه سید جعفر حسینی، مشاور عالی نظام صنفی کشاورزی اظهارداشت: اول باید ثابت شود که وزارت جهاد کشاورزی ۴ برنامه کشت را در سال به کشاورزان ابلاغ می‌کند، این برنامه‌ها چه زمانی ابلاغ شده و در اختیار چه کسانی قرار گرفته است؟ وی با بیان اینکه بنده به عنوان یک کشاورز چنین برنامه‌ای ندیده ام، گفت: اگر هم این برنامه‌ها ابلاغ شده برای سازمان جهاد کشاورزی استان‌ها بوده و به دست کشاورزان نرسیده است ضمن اینکه تاریخ ابلاغ نیز بسیار مهم است بعنوان مثال سازمان‌های جهاد

کشاورزی استان‌ها در اردیبهشت ماه امسال تمام تلاش شأن این بود که کشاورزان را به کشت چغندر قند ترغیب کنند در حالی که آن زمان، امکان چنین کاری وجود نداشت. این فعال بخش خصوصی ادامه داد: آیا اصلا وزارت جهاد کشاورزی سامانه‌ای دارد که کشاورزان نوع و میزان کشت خود را در آن ثبت کنند تا مسئولان متوجه شوند کشت محصولی خاص تکمیل شده و اعلام کنند که دیگر این محصول نباید کشت شود؟ هیچکدام از این کارها انجام نشده وبرنامه کشت بیشتر شبیه شعار است یا اینکه اقدامی عملی باشد. حداقل ما چنین برنامه‌ای را ندیدیم.

همچنین محمدشفیع ملک زاده، رئیس نظام صنفی کشاورزی و منابع طبیعی کشور با بیان اینکه برنامه کشت برنامه‌ای است که صفر تا صد کار را در نظر بگیرد و به همه جزئیات توجه داشته باشد، گفت: باید به کشاورزان ضمانت داده شود که محصولشان مشکل بازار نخواهد داشت و می‌توانند به سهولت کالای تولیدی خود را به فروش برسانند.

وی با اشاره به اینکه چنین برنامه‌ای در کشور ما وجود ندارد، ادامه داد: وقتی کشاورزان محصولی را کشت می‌کنند مطمئن نیستند که این محصول به فروش می‌رسد یا خیر؟ در واقع برنامه کشت در کشور ما تابع شرایط بازار است اگر محصولی امسال خوب بفروشد سال آینده عمده کشاورزان آن محصول را کشت می‌کنند و بالعکس.

■ برای تدوین برنامه الگوی کشت آمایش سرزمین و اطلاعات دقیق مورد نیاز است

ملک زاده با بیان اینکه تدوین برنامه کشت نیازمند مسائلی مانند آمایش سرزمین و اطلاعات دقیق در مورد میزان نیاز و تولید است، گفت: بعنوان مثال وزارت جهاد باید مشخص کند میزان نیاز به گوجه فرنگی چقدر است و براساس ظرفیت مناطق مختلف به آنان اجازه کشت داده شود. اما در کشور ما به کشاورزان می‌گویند فلان محصول را کشت کنید و وعده‌هایی نیز به آنان داده می‌شود. بعد از مدتی با عملی نشدن وعده‌ها کشاورزان هم محصول مورد نظر را نمی‌کارند و برنامه محقق نمی‌شود. در این راستا، مسعود اسدی در واکنش به اظهارات مسئولان وزارت جهادکشاورزی که گفته بودند الگوی کشت هرسال در اختیار کشاورزان قرار می‌گیرد اما رعایت نمی‌شود، گفت: در تمام چند دهه گذشته و سالهای بعد از انقلاب و حتی قبل از آن، هیچ برنامه کشت مدون و سیاستگذاری شده ای در اختیار کشاورزان قرار نگرفته است. وی اضافه کرد: البته گاهی به دلیل نیاز کشور به برخی محصولات از جمله ذرت و دانه‌های روغنی و گندم و ...حمایت هایی انجام شده که اکنون این حمایت‌ها نیز کمرنگ شده است اما اگر در حوزه الگوی کشت بخواهیم به وزارت جهاد کشاورزی از ۲۰ نمره بدهیم به زحمت نمره آنها صفر تا پنج خواهد بود.

همچنین سید رضا نورانی، رئیس اتحادیه ملی محصولات کشاورزی با اشاره به تدوین برنامه الگوی کشت و ارائه آن به کشاورزان، افزود: اصلاح الگوی کشت و تدوین الگوی کشت از برنامه‌های اصلی وزارت جهاد بوده و تا به امروز چقدر موفق بوده متأسفانه از عملکرد تولیدکنندگان اینگونه برداشت می‌شود که طرح تا به امروز جدی انجام نشده است. این فعال بخش خصوصی تصریح کرد: افزایش و یا کمبود برخی محصولات در سال جاری نشاندهنده آن است که طرح الگوی کشت انجام نشده است؛ پیشنهاد می‌کنم وزارت جهاد کشاورزی آندسته از تولیدکنندگان محصولات کشاورزی که از طرح الگوی کشت حمایت می‌کنند را از مشوق‌های خرید تضمینی و یا از وام‌های ارزان قیمت و ... بهره مند کند.

■ عدم وجود شفافیت و اطلاعات‌پایه از عمده دلایل اجرای ناموفق طرح الگوی کشت است

درباره اینکه چرا وزارت جهاد کشاورزی در تدوین الگوی کشت محصولات کشاورزی ناموفق عمل کرده است دلایل مختلفی عنوان می‌شود اما یکی از مهم‌ترین اصول در این حوزه داشتن آمار و اطلاعات دقیق و شفاف است.

در همین زمینه فرزاد نیک پندار، کارشناس مسائل کشاورزی اضافه کرد: در رابطه با عدم اجرای لایحه اصلاح الگوی کشت باید گفت که علاوه بر تأثیر مسائل و مشکلات عمومی موجود در بخش کشاورزی بر این پیشبرد این طرح، به اعتقاد بنده، عمده مشکل مربوط به عدم پیشرفت این طرح، عدم وجود شفافیت و عدم وجود اطلاعات‌پایه است.

یادداشت

دلالان خودرو در کمین مصرف‌کنندگان واقعی

■ رضا آریاراد/ کارشناس بازار خودرو

افزایش قیمت خودروهای سواری در چند هفته اخیر در بازار را می‌توان هیجانی توصیف کرد که واسطه‌گران این فضا را با آشفته کردن بازار خودرو و به بهانه‌های افزایش نرخ سوخت و نوسانات نرخ ارز، به وجود آورده‌اند و قصدی جز افزایش کاذب قیمت خودرو و عرضه خودروهای دپو شده را ندارند.

در چند ماه اخیر با وجود بازگشت رونق تولید به صنایع خودروسازی کشور شاهد افزایش کاذب قیمت‌های خودرو در بازار هستیم، نشانه‌ها و آمارها همگی حکایت از تولید و تجاری‌سازی مناسب و متناسب با نیاز بازار دارد، از طرفی نظارت‌ها در بخش خودرو بسیار موثر عمل کرده و موجب تسهیل در روند تجاری سازی شده است.

در اینجا این سوال به ذهن می‌رسد که براستی چرا با وجود رونق در تولیدات و تجاری‌سازی محصولات خودرویی، شاهد عدم تناسب و افزایش قیمت خودروهای داخلی با قیمت مصوب کارخانه در بازار هستیم؟

برخی از کارشناسان افت میزان ۳۲ درصدی تولید در مقایسه با هشت ماهه سال قبل را از عوامل اختلاف قیمت خودرو با بازار عنوان می کنند. برخی دیگر بر این باورند که تحریم ها و دست و پنجه نرم کردن صنایع خودروسازی با شرایط دشوار تامین متناسب با نیاز نقدینگی، در تولید خودرو اثرگذار بوده است.

همچنین عده‌ای دیگر افزایش نرخ سوخت را مهمترن عامل دانسته و نوسانات نرخ ارز را که در هفته‌های اخیر شاهد آن بوده‌ایم موثر در آشفتگی قیمت بازار خودرو می‌دانند.

اما باید به این نکته توجه داشت که شوک اقتصادی ناشی از تحریم را که در سال ۱۳۹۷ با تحریم شدن بخش خودروسازی کشور توسط استکبار جهانی اتفاق افتاد، پشت سر گذاشته و با تحول و برنامه‌ریزی منسجم در جبران کسری قطعات و اجزاء مورد نیاز خودرو، در سال ۱۳۹۸ شاهد رونق در این بخش هستیم و با برنامه‌ریزی‌های منسجم در داخلی‌سازی، می‌توان اینگونه تعبیر کرد که تحریم‌ها برای خودروسازان خودکفایی و افزایش میزان داخلی‌سازی و حمایت از تولید داخل را به ارمغان آورده است و همینطور برابر پیش‌بینی‌ها تا سال ۱۳۹۹ تمامی اهداف از پیش تعیین شده در داخلی سازی خودرو قابل تحقق خواهد بود.

از طرفی، در بخش تجاری‌سازی خودروهای کف پارکینگ، خودروسازان بسیار موفق عمل کرده و با سرعت مناسب در تحویل و همچنین با تعهد به روزرسانی تحویل ها از دیماه امسال، در پوشش تقاضای مصرف کننده نهایی بسیار موثر بوده و می توان ان را مهمترین عامل رونق در صنعت خودرو عنوان کرد؛ که تداوم این رویه دست کم تا پایان امسال به اغنای نیاز تقاضا در بازار بدین وسیله خواهد انجامید. تعهد به روزرسانی و تحویل خودرو را منطقا می باید یکی از نشانه های نزدیک تر شدن قیمت بازار با قیمت مصوب کارخانه دانست.

بنابراین افزایش قیمت خودروهای سواری در چند هفته اخیر در بازار را می‌توان هیجانی توصیف کرده که واسطه‌گران در فضای مجازی با آشفته کردن بازار خودرو و به بهانه‌های افزایش نرخ سوخت و نوسانات نرخ ارز، به وجود آورده و قصدی جز افزایش کاذب قیمت خودرو و عرضه خودروهای دپو شده آنها ندارند.

از این رو، نقش رسانه‌ها در اطلاع رسانی از اوضاع متناسب با نیاز بازار حال حاضر خودروسازان در تامین نیاز مصرف کننده نهایی، تولید و تحویل متناسب با نیاز مصرف‌کننده و جلوگیری از ضرر و زیان آنان در بازارهای آشفته که توسط منفعت طلبان و مفسدان اقتصادی به آن دامن زده شده؛ بسیار موثر بوده و در شرایط کنونی برای از بین بردن جو روانی حاصل از دسیسه واسطه گران و دلالان اقتصادی، این نیاز به اطلاع‌رسانی بشدت احساس می‌شود.

پیش‌بینی می‌شود بزودی شاهد تغییر بسیار محسوس قیمت‌ها و شفافیت در بازار خودرو باشیم، چراکه افزایش تیراژ تجاری سازی محصولات شرکت‌های خودرویی و اطلاع رسانی جراید و رسانه‌ها از افزایش توانمندی و پتانسیل‌های بالای ایجاد شده توسط خودروسازان، به کاهش هیجانات لحظه‌ای انجامیده و از ضرر و زیان مصرف‌کنندگان حقیقی در ورود به اینگونه بازارها خواهد کاست.

دلالان بازیگر اصلی پدیده بیکاران دارای درآمد

کارشناس بازار کار با تاکید بر ضرورت وجود بانک جامع اطلاعات بازار کار، گفت: در اقتصادی که عمده بازار آن خدمات است، واسطه‌گران بخش بزرگی از بیکاران دارای درآمد کشور را تشکیل می‌دهند که همواره بازار را متلاطم می‌کنند.

نرخ اشتغال از مولفه‌های مهم اقتصاد در هر کشوری است که خود تحت تاثیر دو مولفه جمیعت فعال و غیرفعال است. براساس تعریف مرکز آمار جمعیت فعال به مجموعه گروه بیکاران و شاغلان اطلاق می‌شود و براساس آمار (تابستان ۹۸) مجموع جمعیت ۲ میلیون و ۸۹۴ هزار نفر بیکار و ۲۴ میلیون و ۷۵۱ هزار نفر شاغل به عنوان جمعیت فعال کشور شناخته می‌شوند.

جمعیت غیرفعال گروهی از افراد جامعه است که نه تنها شغلی ندارند بلکه تمالی برای ورود به بازار کار نیز ندارند که براساس آخرین آمار (تابستان ۱۳۹۸) ۳۳ میلیون و ۹۳۷ هزار نفر است. بر اساس آمار افراد در حال تحصیل، زنان خانه‌دار و شاغلان در بخش‌های دلالی بخش عمده جمعیت غیرفعال را دربرمی‌گیرد.

اگرچه بخشی از افراد در گروه جمعیت غیرفعال، در گروه شاغلان قرار ندارند، اما درآمد دارند و تحت عنوان «افراد دارای درآمد بدون کار» شناخته می‌شوند. بررسی آمارها نشان می‌دهد افراد دارای درآمد بدون کار از سال ۱۳۸۴ تا ۱۳۹۶ رشد داشته است به این صورت که در سال ۱۳۸۴، یک میلیون و ۹۶۸ هزار نفر بدون کار درآمد داشتند و این رقم در سال ۱۳۹۶ به پنج میلیون و ۱۱۲ هزار نفر رسیده است.

«حمید حاج اسماعیلی» کارشناس بازار کار در این خصوص گفت: به طور معمول کشورهایی که محور فعالیت‌های بازار کار آنها تولید است کمتر دلالی و واسطه‌گری در آنها شکل می‌گیرد، اما اقتصادی که عمده بازار آن بخش خدمات است به دلیل این که واسطه‌گری و توزیع در بخش خدمات بیشتر از تولید است، معمولا مستعد فعالیت‌های دلالی و واسطه‌گری است.

وی افزود: فعالیت‌های دلالی و واسطه‌گری فاقد شناسنامه رسمی در بازار کار کشور هستند و این خود باعث شده که افراد با وجود درآمد شناسنامه واقعی نسبت به فعالیت‌هایشان وجود ندارد.

حاج اسماعیلی اظهارداشت: فعالیت‌های دلالی از گذشته در بازار کار وجود دارد و افراد به عنوان کار چاق کن در بازار کشور فعالیت می‌کنند که کار آنها مورد تایید مراجع نظارتی نیست و به عنوان اقتصاد زیرزمینی و فعالیت غیررسمی یاد می‌کنیم.

وی تصریح کرد: این فعالیت‌های غیررسمی در دو سه سال گذشته با وجود تحریم که بازار کشور را بحرانی کرد رونق بیشتری یافت.

۴۰ درصد کل اقتصاد ایران معاف از مالیات

یک کارشناس اقتصادی گفت: ۴۰ تا ۵۰ درصد کل اقتصاد ایران از مالیات معاف است که با توجه به تولید ناخالص داخلی ما که حدود ۲۵۰۰ هزار میلیارد تومان است، ۴۰ یا ۵۰ درصد این رقم، عدد بزرگی است.

محمد هادی سبحانیان، عضو هیئت علمی گروه اقتصاد دانشگاه خوارزمی درباره لزوم افزایش درآمدهای مالیاتی در کشور گفت: یکی از الزامات اساسی کشور کم کردن وابستگی بودجه به درآمدهای نفتی و جایگزینی آن با درآمدهای سالم و پایدار مالیاتی است. برای این کار باید پایه‌های مالیاتی جدید را توسعه داد و مسیرهای ایجاد شده برای فرار مالیاتی فعالین اقتصادی را مسدود کرد.

وی افزود: بسیاری از راه‌هایی که فعالان اقتصادی در این راستا استفاده می‌کنند به این دلیل است که دستگاه‌های مجری برخی قوانین را اجرا نمی‌کنند یا در کلیت قوانین نقص‌هایی وجود دارد. برای مثال قانون بانک مرکزی را مکلف کرده است پایانه‌های پرداخت را ساماندهی و تناظری بین آنها و فعالیت‌های اقتصادی ایجاد کند. اما هنوز این کار مهم اجرایی نشده است. یعنی در حال حاضر هر فردی می‌تواند دستگاه کارتخوانی دریافت کند اما آن را به شماره حساب فرد دیگری متصل کند و یا حتی آن را در فعالیت شغلی دیگری به کار بگیرد. این مسیری است که از طریق آن می‌توان فرارهای مالیاتی گسترده‌ای انجام داد.

این کارشناس مسائل اقتصادی با اشاره به فعال بودن حساب‌های اجاره‌ای و کارتهای بازرگانی به عنوان دیگر ابزارهای فرار مالیاتی بیان کرد: همچنین افراد می‌توانند بدون اینکه کد اقتصادی و مالیاتی داشته باشند، گردشهای بسیار بالای حساب بانکی داشته باشند که تا امروز چندان مورد رصد هم واقع نمی‌شده است. سهولت دریافت کارت بازرگانی و در اختیار دیگری قرار دادن هم از جمله مواردی است که حاکمیت ایجاد کرده و برخی فعالان اقتصادی هم برای فرار مالیاتی از آن استفاده می‌کنند. بنابراین یکی از اقداماتی که باید در دستور کار قرار بگیرد این است که این زمینه‌های حاکمیتی برطرف شود.

سبحانیان خاطر نشان کرد: بخشی از این کار نیازمند تصویب قوانین جدی و بخشی هم نیازمند عزم و اراده جدی برای اجرای قوانینی است که پیشتر تصویب شده است. در برخی موارد نیز به نظر می‌رسد تعارض منافع در دستگاه‌های اجرایی و همچنین حضور ذینفعان در این بخش‌ها مانع عملیاتی شدن مفاد قانونی شده است.

وی در مورد معافیت مناطق آزاد از مالیات ارزش افزوده گفت: معافیت‌های مالیاتی مناطق آزاد و ویژه اقتصادی باید ساماندهی شود. در واقع یکی از محورهای اصلی ساماندهی نظام مالیاتی ما، ساماندهی معافیت‌های

مالیاتی است. درصد قابل توجهی از اقتصاد کشورمان معاف از پرداخت مالیات است، موضوعی که در هیچ کجای دنیا سابقه ندارد. این معافیت‌ها اگرچه در مقطعی از زمان، با استدلال‌هایی وضع شدند اما اکنون با توجه به شرایط کشور ضرورت خود را از دست داده‌اند. در همین خصوص معافیت مناطق آزاد از مالیات بر ارزش افزوده نه تنها با مبانی این مالیات سازگاری ندارد بلکه منجر به فرار مالیاتی گسترده و فساد در کشور شده است.

خبر کوتاه

هشدار فعالان اقتصادی نسبت به چندنرخی شدن ارز در سال ۹۹

مسعود خوانساری رئیس اتاق بازرگانی تهران از نامه‌نگاری فعالان اقتصادی با مجلس در خصوص اشکالات ارزی بودجه ۹۹خبر داد و گفت: با اعداد و ارقام ارز در لایحه بودجه، پای ارز چندنرخی دوباره به اقتصاد باز خواهد شد.

خوانساری با انتقاد از نحوه بودجه‌نویسی دولت در بخش ارز برای سال ۹۹ گفت: باید از دولت پرسید که نرخ ۸۵۰۰ تومانی در نظر گرفته شده در لایحه بودجه سال ۹۹ کل کشور، چه مبنایی داشته و بر چه اساسی محاسبات صورت گرفته که دولت به چنین رقمی رسیده است؛ این در شرایطی است که بررسی‌های ما نشان می‌دهد که در نظر گرفتن این نرخ دستوری در بودجه، به هیچ عنوان در اقتصاد عملیاتی نخواهد بود.

رئیس اتاق بازرگانی، صنایع، معادن و کشاورزی تهران افزود: نرخ ۸۵۰۰ تومانی در نظر گرفته شده در لایحه بودجه، فاصله زیادی با نرخ بازار آزاد به وجود خواهد آورد و بازار چند نرخی ایجاد خواهد کرد؛ بر همین اساس فعالان اقتصادی ضمن مخالفت با این اشکالات موجود در بودجه، نامه‌نگاری‌هایی با مجلس خواهند داشت تا مجلس در زمان تصویب، جلوی عملیاتی شدن این تصمیمات را بگیرد.

وی تصریح کرد: تجربه سال گذشته نشان داد که نمی‌توان به صورت دستوری و تحکمی، قیمت ارز را تعیین کرد و نگه داشت؛ این در حالی است که در مقاطعی از زمان، درآمدهای ارزی کشور از محل درآمدهای نفتی، به اندازه کافی بود و دولت می‌توانست قیمت را تعدیل کرده و حتی زیر قیمت واقعی نگاه دارد؛ ولی وقتی که درآمدهای ارزی کشور از محل نفت، کاهش یافته و دولت نمی‌خواهد شکل و شمایل بودجه و رفتار اقتصادی خود را تغییر دهد، قیمت ارز در بازار افزایش می‌یابد.

به گفته خوانساری؛ اگر قرار باشد که نرخ ارز کنترل شود، باید هزینه‌های دولت، کم شود و از طرف دیگر نیز، واقعیت‌ها از جمله تورم ۳۰ تا ۴۰ درصد دیده شود.

خبر کوتاه

آموزش ایمنی گاز در مدارس البرز

کرج-اکبری-خبرنگاریادگار امروز :
شرکت گاز استان البرز درراستای ارتقاء فرهنگ مصرف ایمن وبهینه گاز، مطابق سنوات گذشته با شروع فصل سرما ، اقدام به برگزاری دوره های آموزشی در مدارس البرز کرد.به گزارش روابط عمومی شرکت گاز استان البرز، هرساله با شروع فصل سرما وبازگشایی مدارس،شرکت گاز استان البرز درراستای ارتقاء فرهنگ مصرف ایمن وبهینه گاز، اقدام به برگزاری دوره های آموزشی در مدارس کرد.امور HSE شرکت گاز استان البرز با همکاری واحد روابط عمومی واداره گاز ناحیه طالقان به مدرسه پسرانه شهید رجایی رفت و دوره آموزشی مصرف ایمن وبهینه گاز را در این مدرسه برگزار کرد.در این راستا آموزش های آشنایی با وسایل گازسوز و نحوه استفاده از آنها و همچنین آشنایی با قاتل خاموش و نحوه جلوگیری از مسمومیت گاز منوکسید کربن داده شد.این آموزش ها در فضایی شاد و مفرح با لحظاتی به یاد ماندنی برای آینده سازان کشور برگزار شد.

اجرای طرح طبقه بندی مشاغل نیروهای پیمانکاری در پالایشگاه گاز ایلام

ایلام-اسما عظیمی-خبرنگاریادگار امروز :
رئیس امور پیمانهای شرکت پالایش گاز ایلام از اخذ طرح طبقه بندی مشاغل نیروهای پیمانکاری این پالایشگاه توسط پیمانکاران طرف قرارداد در سال جاری خبرداد و گفت: این اقدام برای اجرای الزام قانونی است که منجر به برقراری عدالت در نظام پرداخت حقوق و دستمزد و رفع اختلافات حوزه کارگری می باشد.
به گزارش روابط عمومی، «حسین قمری» افزود: بنابر تغییرات جدید در این حوزه از جمله ابلاغ شناسنامه های شغلی و جدول تخصیص امتیازات مشاغل کارکنان شرکت های پیمانکاری طرف قرارداد با شرکت‌های تابعه شرکت ملی گاز ایران و ابلاغیه مدیر کل روابط کار و جبران خدمت وزارت تعاون کار و رفاه اجتماعی، با استناد به ماده ۱۵۴ قانون کار اقدامات لازم و قانونی در دستور کار قرار گرفته است.
وی اظهار داشت: در این راستا با برقراری ارتباط موثر و جلسات متعدد کارشناسی با مسئولان و کارشناسان اداره کار تعاون و رفاه اجتماعی استان، مقدمات فنی و تخصصی کار ایجاد شده و در حال حاضر کلیه شرکت های پیمانکاری طرف قرارداد پالایشگاه نسبت به اخذ طرح طبقه بندی مشاغل اقدام نموده اند و متعاقب آن نسبت به انعقاد قراردادهای کارگری بر اساس طرح طبقه بندی اخذ شده اقدام خواهند کرد.
وی ادامه داد:در حال حاضر ۱۰ شرکت پیمانکاری با بیش از ۵۲۰ نفر نیرو، طرف قرارداد با شرکت پالایش گاز ایلام می باشند که مطابق مفاد قرارداد منعقده با این شرکت، متعهد به اجرای ماده قانونی طرح طبقه بندی مشاغل و اجرای آن در کارگاه شده اند.

ملاقات رئیس حوزه هنری آذربایجان غربی با شاعر پیشکسوت شهرستان ارومیه

ارومیه -مینا اصلانی-خبرنگاریادگار امروز :
رئیس حوزه هنری آذربایجان غربی با حضور در خانه «حسین سنجیده» با این شاعر پیشکسوت شهرستان ارومیه ملاقات و از نزدیک جویای حال وی شد.
به گزارش روابط عمومی حوزه هنری آذربایجان غربی در این دیدار که معاون فرهنگی، مسئول واحد آفرینشهای ادبی و مدیر روابط عمومی حوزه هنری استان نیز حضور داشتند ، رئیس حوزه هنری آذربایجان غربی از سال ها تلاش و کوشش ادبی استاد « حسین سنجیده » در راستای رشد و توسعه فرهنگ و ادبیات ایرانی به خصوص آداب و رسوم مردم آذربایجان تقدیر و تشکر کرد.
احد هوشمند قره باغ در ادامه با اشاره به فعالیت های هنری استاد سنجیده در خلق آثار ادبی تاثیرگذار و حضور مستمر ایشان در محافل ادبی حوزه هنری استان از سالیان دور تا به امروز اظهار داشت: حسین سنجیده از شاعران اخلاق مدار و متعهد به هنر فاخر و ارزش‌های انسانی و دینی است که این تفکر در آثار ادبی ایشان به وضوح مشاهده می شود.
حسین سنجیده متخلص به« نجات» یکی از شاعران پیشکسوت و پرکار شهرستان ارومیه در عرصه شعر« ترکی آذربایجانی »است که آثار خود را تاکنون در چندین مجموعه شعر از جمله « یازیق آنا یازیق آنا ،شعریمه ائل قوناق گلیر و گورچین » چاپ و منتشر شده است و واحد آفرینش های ادبی حوزه هنری آذربایجان غربی در سال ۱۳۹۵ شمسی در قالب برنامه« گوروش» از سال ها فعالیت ادبی این شاعر شیرین سخن تجلیل کرد.
«حسین سنجیده » متولد سال ۱۳۲۸ شمسی در محله« چاوشان » ارومیه است که از چندی پیش علت ابتلا به بیماری «سرطان» حال عمومی مناسب نداشته و در خانه خود بستری می باشد

دیدارسرپرست اداره کل نوسازی توسعه و تجهیز مدارس آذربایجان غربی با مردم چالدران

ارومیه -مینا اصلانی-خبرنگاریادگار امروز :
سرپرست اداره کل نوسازی توسعه و تجهیز مدارس استان با هدف بررسی مشکلات فضاهای آموزشی شهرستان چالدران با مسئولین و شهروندان آن منطقه دیدار کرد.
به گزارش روابط عمومی اداره کل نوسازی مدارس استان علی مناف زاده سرپرست اداره کل نوسازی مدارس استان در این دیدار ضمن تاکید بر تکریم شهروندان منطقه و ارتباط چهره به چهره مسئولان با مردم گفت : این دیدار ها ضمن افزایش هم دلی میان مردم و مسئولین باعث می شود آسان تر مشکلات آنان مطرح شده و پاسخ گویی به مطالبات این عزیزان سریع تر انجام شود.
وی با بیان این که این دیدار ها نقش به سزایی در شکل گیری انگیزه و امید در میان شهروندان آن شهرستان دارد یاد آور شد : با توجه به شرایط اقلیمی و کوهستانی بودن استان رسیدگی به مشکلات مناطق محروم استان از اولویتهای نخست همکاران این اداره کل می باشد . در این ملاقات مردمی علی مناف زاده ضمن استماع مشکلات مربوط به مدارس شهرستان چالدران ضمن قول مساعدت های لازم دستورات لازم را نیز در این خصوص صادر کرد .

مدیر عامل شرکت توزیع نیروی برق کرمانشاه :

قبوض کاغذی برق به نوشت افزار دانش آموزان تبدیل شد

کرمانشاه-فریده‌محمدی-خبرنگاریادگارامروز:
در حاشیه سفر وزیر نیرو و رئیس مجلس شورای اسلامی به استان کرمانشاه و همزمان با افتتاح پروژه های برقابی در این استان، حدود صدها بسته نوشت افزار از محل صرفه جویی قبض های کاغذی برق در بین مدارس روستایی شهرستان ماهیدشت توزیع شد.
دکتر اردکانیان با اشاره به آغاز پویش «هرهفته_الف_ب_ایران» از نیمه دوم امسال در سراسر کشور، گفت: بر اساس این پویش مقرر شده است در ۶ ماهه دوم امسال ۲۲۷ طرح بزرگ صنعت آب و برق با سرمایه‌گذاری ۳۳ هزار میلیارد تومان در ۳۱ استان کشور به بهره‌برداری برسد.
وی ادامه داد: با افتتاح پروژه‌های استان کرمانشاه تاکنون ۶۵ پروژه پویش با اعتباری بالغ بر پنج هزار و ۷۸۰ میلیارد تومان در ۹ استان کشور به بهره‌برداری رسیده است. همچنین در این مدت ۲۱ پروژه مهم صنعت آب و برق نیز با اعتباری بالغ بر دو هزار و ۹۰۰ میلیارد تومان کلنگ‌زنی شده است.
وزیر نیرو در پایان با اشاره به اینکه وزارت نیرو در استان کرمانشاه ۱۹۱ پروژه در دست اجرا دارد، گفت: این طرح‌ها در بخش‌های مختلف تامین آب، برق و همچنین آب و فاضلاب شهری و روستایی با سرمایه‌گذاری بالغ بر ۱۸ هزار میلیارد تومان و پیشرفت متوسط ۵۲ درصد در حال اجرا هستند.
در حاشیه این سفر نیز، مدیرعامل و معاونان شرکت توزیع نیروی برق استان کرمانشاه در مدارس روستایی و شهری ماهیدشت حضور یافتند و مهندس مرآتی مدیرعامل این شرکت در بین دانش آموزان روستایی، گفت: براساس اطلاع رسانی‌های انجام شده، از اول مهرماه، قبوض کاغذی تمام مشترکان برق سراسر کشور حذف و قبض پیامکی جایگزین آن شده است.
وی ادامه داد، حسب دستور وزیر محترم نیرو و به مناسبت پویش «هرهفته_الف_ب_ایران» امروز به دیدار دانش آموزان ماهیدشت آمده ایم تا اعلام کنیم با حذف قبوض کاغذی می توانیم از قطع حدود ۱۲ هزار اصله درخت در سال جلوگیری نمائیم
مدیر عامل شرکت توزیع نیروی برق استان کرمانشاه با بیان اینکه حذف قبض کاغذی باعث آسایش و رفاه بیشتر مشترکین میگردد، خاطرنشان کرد: حذف قبوض کاغذی به دلیل کاهش مصرف کاغذ، در هزینه های جاری صنعت برق هم تاثیرگذار است، به طوریکه از محل صرفه جویی هزینه صدور قبوض کاغذی، امکان تامین ۱۰۰ هزار بسته لوازم التحریر برای دانش آموزان مدارس کم برخوردار سراسر کشور فراهم شده است.
مهندس مرآتی خطاب به دانش آموزان یادآوری کرد: مشترکین برق می توانند برای دریافت قبض الکترونیکی، شناسه قبض خود را به سرشماره ۳۰۰۰۰۸۵۱۲۱ ارسال کنند و از این پس اطلاعات برق مصرفی خود را به صورت پیامک دریافت نمایند
در پایان این مراسم نیز به همراه اعضاة شورای شهر و رئیس آموزش و پرورش شهر ماهیدشت، با حضور در مدرسه روستایی، بسته های نوشت افزار که از محل صرفه جویی در حذف قبض کاغذی برق تهیه شده بود ، در بین دانش آموزان روستایی توزیع شد. همچنین از دانش آموزان خواسته شد تا درخصوص مدیریت مصرف آب و برق نقاشی بکشند و به بهترین های این مسابقه نیز جوایزی شامل لامپ «ال ای دی» اهداء شد.
گفتنی است، در بسته‌های اهدایی علاوه بر نوشت افزار کتاب های مدیریت مصرف برق با پیام ها و راهکارهای مصرف بهینه برق به دانش آموزان اهداء گردید.

معاون بهره‌برداری شرکت برق منطقه‌ای غرب تشریح کرد؛

عملکرد شرکت برق منطقه‌ای غرب در بخش خطوط

کرمانشاه-فریده محمدی-خبرنگاریادگار امروز :
معاون بهره‌برداری شرکت برق منطقه‌ای غرب، به تشریح عملکرد این معاونت در بخش خطوط پرداخت.
به‌گزارش روابط عمومی شرکت برق منطقه‌ای غرب، مهندس «سیامک محمدی‌حسینی» معاون بهره‌برداری این شرکت تشریح عملکرد بخش خطوط این معاونت گفت: اندازه‌گیری مقاومت زمین در ۱۰۰۰ تاور، تقویت سیستم ارت در ۱۹۰ تاور، ۲۰۰۰ مورد شاخه زنی درختان، ۵۲۰ مورد پاسخ به استعلام حریم و ۹۰ مورد گزارش تجاوز به حریم از اقدامات بخش خطوط است.
وی افزود: رفع کسری ۵۰۰۰ پیچ و مهره، نصب یک هزار و ۱۰۰ پیچ پله، رفع کسری دو هزار و ۵۰۰ مورد بندی نبشی تاورها، رفع ۵۲ مورد پارگی سیم، نصب ۱۵۰ دمپر، تعویض ۲۸۰ مقره، نصب ۲۵۰ اشپیل، خاک‌برداری ۳۰۰ مورد اطراف سرقالب از دیگر اقدامات بخش خطوط این معاونت می‌باشد.
مهندس حسینی با اشاره به احداث واریانت دائم در خط ۶۳ کیلوولت ثلاث‌باباجانی خاطر نشان ساخت: با احداث یک دستگاه دکل DC۱۰ و سیم‌کشی یک کیلومتر خط دو مداره، نسبت به احداث واریانت دائم در خط ۶۳ کیلوولت ثلاث‌باباجانی اقدام شد.
وی خاکریزی، بکفیل، ترمیم و تقویت فونداسیون دکل‌های شماره ۱۸۳ و ۱۸۱ خط ۴۰۰ کیلوولت شرق کرمانشاه به خرم‌آباد، جاده‌سازی در مسیر سیل‌زده خط ۴۰۰ کیلوولت شرق کرمانشاه به خرم‌آباد به‌طول ۱۵ کیلومتر و احداث پل در نقاط مورد نیاز را از دیگر اقدامات بخش خطوط عنوان کرد.
معاون بهره‌برداری شرکت برق منطقه‌ای غرب در پایان گفت: نصب ۹ جفت تیر چوبی و سیم‌کشی برای واریانت خط دره‌شهر به بدره جهت جلوگیری از بروز حادثه به‌دلیل احتمال سقوط تاور شماره ۶۶، بازدید از خطوط مناطق سیل‌زده با تمرکز بر شناسایی نقاط رانشی و فرسایش و انجام عملیات ترموویژن بر روی اتصالات فاز و اتصالات میانی در بیش از ۱۳۰۰ تاور توسط بخش خطوط این معاونت انجام شده است.

افزایش میزان سرمایه گذاری بخش خصوصی در بندرامیر آباد

ساری – امیری فر-خبرنگاریادگار امروز :
مدیر بندرامیرآباد با اشاره به فرصتهای بی نظیر سرمایه گذاری در اراضی مناطق ویژه اقتصادی و عملیاتی بندرامیرآباد گفت میزان سرمایه گذاری بخش خصوصی در این بندر با انعقاد قراردادهای جدید ، از ۱۳ هزار و ۶۱۲ میلیارد ریال کنونی به ۱۷ هزار و ۸۴۲ میلیارد ریال تا پایان سال جاری خواهد رسید.
سیاوش رضوانی در گفتگو با واحد خبر روابط عمومی بندرامیرآباد با بیان این مطلب گفت این بندر در مناطق پنجگانه عملیاتی ، صنعتی ، نفتی ، خدماتی و گردشگری خود از زیرساخت های مناسب و مطلوب برای یک سرمایه گذاری مطمئن و موفق برخوردار است که می توان با بهره گیری از آن ها و با وجود فرصت های سرمایه گذاری از قبیل احداث مخازن جهت ترانزیت فرآورده های نفتی ، صنایع و خدمات ایجاد ارزش افزوده (تولیدی ، تبدیلی و مونتاژی) وابسته به حمل و نقل دریایی ، احداث مخازن و صنایع تبدیلی روغن خوراکی و احداث صنایع تبدیلی مرتبط با چوب و کاغذ ، میزان سرمایه گذاری در بندرامیرآباد را افزایش داد.
مدیر بزرگترین بندر شمال کشور ، کارخانه های تولید کاغذ ، گچ صادراتی ، میلگرد ، کلاف فلزی ، سورتینگ، سردخانه ، بسته بندی و احداث سیلوهای غلات (۶ پروژه) به ظرفیت ۲۳۰ هزار تن ، مخازن روغن خوراکی ، مخازن نگهدری مواد نفتی ، ۶ باب انبار ، احداث نیروگاه به ظرفیت ۵۸ مگا وات و احداث سایت ضد عفونی کامیون ها را از پروژه هایی نام برد که تاکنون با مبلغ سرمایه گذاری ۶ هزار و ۹۰۸ میلیارد ریال توسط بخش خصوصی به بهره برداری رسیده است.
رضوانی با بیان اینکه بندرامیرآباد با عزم جدی مجموعه مدیریت و کارکنان خود جهت شکوفا شدن اقتصاد منطقه همچنان در مدار توسعه گام بر می دارد اظهار داشت سرمایه گذاری در حال ساخت بندرامیرآباد ۶ هزار و ۷۰۴ میلیارد ریال می باشد که احداث سیلوی غلات (۴ پروژه) به ظرفیت ۲۰۰ هزار تن ، احداث کارخانه های تولید MDF ، تخته ، فیبر، درب سنگین و کفپوش ، احداث بلندینگ مواد نفتی ، کارخانه آرد ، بلغور ذرت و کارخانه تولید مبلمان اداری، تختخواب و کابینت از مهمترین این سرمایه گذاری ها می باشد.
وی رویکرد و سیاست اقتصادی بندرامیرآباد در سال مزین به نام « رونق تولید » را تسهیل روند و کاهش بروکراسی در ایجاد کارخانه های تولید کالا در اراضی منطقه ویژه برشمرد و از انعقاد ۸ قرارداد سرمایه گذاری اعم از احداث مخازن روغن خوراکی ، کارخانه خوراک دام و کارخانه کنجاله و روغن سویا با ارزش ریالی ۴ هزارو ۲۳۰ میلیارد ریال تا پایان سال جاری در منطقه ویژه اقتصادی بندرامیرآباد خبر داد.
مدیر بندرامیرآباد در پایان به فرصت های شغلی ایجاد شده در پی سرمایه گذاری های صورت گرفته در این بندر اشاره کرد یادآور شد در پروژه های به بهره برداری رسیده هزار و ۱۴۷ فرصت شغلی حاصل و در پروژه های در حال ساخت نیز ۹۷۲ فرصت شغلی پس از اتمام پروژه ها ایجاد می شود.

بهره‌مندی ۹۷ درصدی جمعیت روستایی لرستان از خدمات شرکت آبفار

خرم آباد-مهری پهلوانی- خبرنگاریادگار امروز :
مدیرعامل شرکت آب و فاضلاب روستایی لرستان از بهره‌مندی ۹۷ درصدی جمعیت روستایی این استان از خدمات شرکت آبفار خبر داد.
علیرضا کاکاوند با اشاره به پوشش ۹۷ درصدی جمعیت روستایی لرستان از خدمات شرکت آب و فاضلاب روستایی، گفت: شرکت آب و فاضلاب روستایی لرستان توانسته است به اغلب روستاها و مناطق روستایی استان خدمات رسانی کند و مردم را از آب شرب بهداشتی بهره مند سازد.
وی، افزود: در بسیاری از نقاط روستایی و دور دست استان، خدمات رسانی با مشکل انجام می شود به طوری که هزینه های بالایی برای خدمات رسانی به برخی روستاها با جمعیت بسیار پایین انجام می شود.
مدیرعامل شرکت آب و فاضلاب روستایی لرستان، این خدمات رسانی را وظیفه ذاتی شرکت دانست و اظهار داشت: در سیل اخیر لرستان بیش از ۴۰ درصد جمعیت تحت پوشش این شرکت با خساراتی مواجه شدند که با برنامه ریزی و همت جهادی کارکنان آبفار لرستان در کمترین زمان ممکن آب شرب ۹۶۴ روستای خسارت دیده وصل شد.
کاکاوند، عدم استفاده از کنتور و پرداخت آب بهاء توسط مشترکین را از مشکلات جدی این شرکت دانست و تصریح کرد: با فرا رسیدن فصل گرم، مشکلات این شرکت دوچندان شده و برخی روستائیان از آب شرب برای مصارف کشاورزی و غیره استفاده می کنند.
وی، افزود: نیروهای این شرکت در همه استان به فعالیت خود مشغول بوده و در راستای خدمات رسانی و برخورد با انشعابات غیر مجاز از هیچ کوششی فروگذار نمی‌کنند.

بازدید عضوشورای شهر هشتگرد از بهسازی بلوار شهید کلهر

ساوجبلاغ - عبدالله مظفری - خبرنگار یادگار امروز:
سید مهدی میرغفاری در مصاحبه با رادیو البرز با اشاره به اهمیت توسعه فضای سبز گفت : با عنایت به صورتجلسه ستاد فضای سبز شهرستان ساوجبلاغ و با همکاری شهرداری هشتگرد ، اداره صنعت معدن و تجارت و انجمن شن و ماسه شهرستان ، عملیات بهسازی بلوار شهید کلهر واقع در حریم شهر هشتگرد با کاشت گونه های گیاهی مقاوم به خشکی و گرد و خاک آغاز شده است.
وی از تلاش و پیگیری های فرماندار محترم شهرستان ، شهردار هشتگرد ، معاونت امور عمرانی فرمانداری ، مسئول و پرسنل اداره سیما، منظر و فضای سبز شهرداری در احیاء فضای سبز این بلوار تقدیر و تشکر نموده و خواستار حفظ و نگهداری آن گردید .
نائب رئیس شورای اسلامی شهر با اشاره به تلاشهای صورت گرفته در خصوص نگهداری بیش از ۱۲۰ هکتار از فضاهای سبز شهری ، اجرای شبکه آبیاری قطره ای بوستانهای شهر و تکمیل پروژه جداسازی آب خام فضای سبز از آب شرب را یکی از اقدامات مهم در هشتگرد دانست که در سال آینده می تواند در حفظ منابع آبی و کاهش مصرف آب مفید واقع شود .
میرغفاری بیان کرد : توسعه فضاهای سبز و زیباسازی مبدا وردی شهر در میدان شهیدان نژاد فلاح و رمپ و لوپ اطراف نیز در سال جاری صورت گرفته و امیدواریم با تلاش شهردار محترم و کارکنان حوزه فضای سبز شهرداری در قالب ستاد نوروزی شاهد شهری زیبا و پرنشاط در آستانه سال جدید باشیم .

اخبار

۹۶ میلیارد تومان غرامت بخش کشاورزی در گلستان پرداخت شد

ساری – امیری فر-خبرنگاریادگار امروز :
مدیر شرکت ملی پخش فرآورده های نفتی منطقه چالوس ، در راستای اجرای تعهدات وزارت نفت در خصوص کاهش آلایندگی های زیست محیطی،از توزیع فرآورده نفتگاز در گستره عملیاتی غرب استان مازندران با استاندارد یورو ۴ خبرداد.
به گزارش روابط عمومی شرکت ملی پخش فرآورده‌های نفتی منطقه چالوس ، مدیر شرکت ملی پخش فرآورده های نفتی منطقه چالوس ، در راستای اجرای تعهدات وزارت نفت در خصوص کاهش آلایندگی های زیست محیطی،از توزیع فرآورده نفتگاز در گستره عملیاتی غرب استان مازندران با استاندارد یورو ۴ خبرداد.
تورج امانی مدیر منطقه چالوس گفت: نفتگاز یورو ۴ علاوه بر جایگاه‌های عرضه مواد نفتی غرب استان مازندران، در ۱۰ جایگاه غرب استان مازندران (چالوس)عرضه می شود.
مدیر منطقه چالوس در مورد توزیع نفت گاز یورو۴ یاد آورشد : در راستای عمل به تعهدات وزارت نفت در کاهش آلایندگی سوخت های فسیلی، این مهم، گام ارزشمند دیگری در جهت بهبود وضعیت زیست محیطی استان‌های کشور به ویژه غرب استان مازندران است.
امانی همچنین گفت : قیمت نفت گاز یورو ۴ هیچ تفاوتی با قیمت نفت گاز معمولی ندارد یادآورشد: این نوع سوخت از نظر کیفی پاک و از آلایندگی بسیار کمی برخوردار است و ارتقای بهسازی محیط زیست را به دنبال دارد.

مراسم تجلیل از پژوهشگران برتر شرکت گاز مازندران برگزار شد

ساری – امیری فر-خبرنگاریادگار امروز :
به مناسبت هفته پژوهش و فناوری با حضور مدیرعامل ،اعضای هیأت مدیره، اعضای هیأت علمی و شورای پژوهش از پژوهشگران برتر شرکت گاز مازندران تجلیل به عمل آمد.
به گزارش روابط عمومی شرکت گاز استان مازندران ، «جعفر احمدپور» مدیرعامل شرکت گاز مازندران در این آیین با گرامیداشت هفته پژوهش و قدردانی از زحمات پژوهشگران این شرکت، گفت: شرکت گاز استان در راستای ارائه خدمات مطلوب به مشترکان از طرح های پژوهشی و تحقیقاتی از سوی همکاران و یا پژوهشگران و محققان خارج از شرکت استقبال می کند.
وی پروژه های پژوهشی و تحقیقاتی را در راستای پویایی سازمان ها بسیار موثر دانست و افزود: تمام سازمان ها در راستای ارتقای سطح کیفی خدمات خود باید خود را با علم و تکنولوژی روز منطبق کنند.
احمدپور در نظر گرفتن خواسته ها و نیازهای مخاطبان هر سازمان را نیز در کمک به ارتقای سطح کیفی خدمات بسیار موثر دانست و گفت: نظرسنجی و نظرخواهی از مخاطبان سازمان ها می تواند کمک فراوانی به کیفیت بخشی خدمات به مخاطبان داشته باشد.
مدیرعامل شرکت گاز مازندران در ادامه با اشاره به فعالیت و پویایی همکاران این شرکت، گفت: پرسنل شرکت گاز استان به دلیل جوان بودن، برخورداری از تحصیلات عالیه و علاقه و اشتیاق در زمینه کارهای پژوهشی فعال هستند.
احمدپور با اشاره به نقش مهم سرمایه های فکری در سازمان ، اظهار داشت: با توجه به نقش سرمایه های فکری به عنوان مهم ترین سرمایه سازمانی، حیاتی بودن مدیریت دانش در سازمان اهمیت می یابد.
وی افزود: تنها سرمایه غیر قابل انکار یک سازمان، دانش و مهارت کارکنانش است لذا بهره وری سرمایه انسانی به تسهیم موثر مهارت ها و قابلیت ها بستگی دارد.
گفتنی است در ابتدای این همایش '' محمدرضا جعفرزاده '' سرپرست امور پژوهش و فناوری گاز مازندران و همچنین '' دکتر مرتضی عباسی '' عضو شورای پژوهش گاز مازندران به سخنرانی پرداختند.
همچنین در پایان این همایش، تنی چند از پژوهشگران برتر شرکت با حضور مدیر عامل گاز مازندران تجلیل و قدردانی بعمل آمد .

رئیس پلیس راه استان ایلام ؛

رانندگان با احتیاط در محورهای مواصلاتی استان ایلام تردد کنند

ایلام-اسما عظیمی-خبرنگاریادگار امروز :
سرهنگ همتی زاده رئیس پلیس راه استان ایلام گفت : طی روزهای اخیر شاهد بارش برف و باران در سطح محور های استان و خصوصاً گردنه های برف گیر هستیم که می طلبد رانندگان با احتیاط در محورهای مواصلاتی تردد کنند.
با توجه به بارش باران در محورهای مواصلاتی رانندگان سعی کنند با رعایت قوانین راهنمایی و رانندگی حرکت کرده و مراقب لغزندگی سطح جاده ها باشند.
با توجه به بارش برف در محورهای مواصلاتی کوهستانی و برف گیر استان ، رانندگان ، تجهیزات زمستانی را به همراه خود داشته باشند و از سلامت خودروی خود همانند بخاری، برف پاکن و... مطمئن شوند و سپس عزم سفر کنند.
مه گرفتگی در برخی از ارتفاعات مناطق کوهستانی از جمله ورودی و خروجی تونل ها و همچنین شهرستان های جنوبی استان موجب کاهش دید رانندگان شده است که می طلبد رانندگان برای تردد در این محورها با نورپایین حرکت کرده و از هرگونه عجله و شتاب و همچنین تغییرمسیرهای ناگهانی پرهیز کنند.

خبر

قطعه سازی، صنعتی در کما

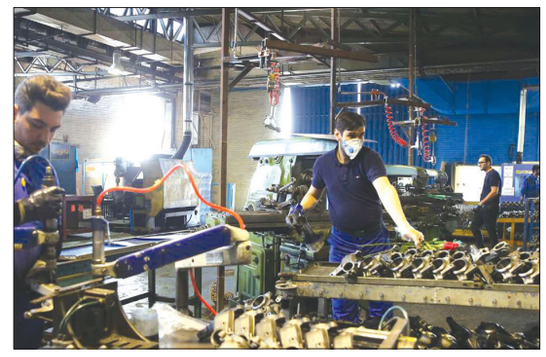

محمدرضا نجفی منش رییس انجمن صنایع همگن نیرو محرکه و قطعه‌سازان خودروی کشور، قطعه‌سازی را «صنعتی فرو رفته در کما» توصیف کرد که مشکلات اساسی دارد و توجه نکردن مسؤولان و سیاستگذاران به این مساله می‌تواند چالش‌هایی بزرگ در این صنعت به وجود بیاورد.

نجفی منش افزود: امروز صنعت قطعه‌سازی که از سوی آمریکایی‌ها تحریم شده، با مشکلاتی همچون بحران نقدینگی و مطالبات معوق سرسام‌آور، مشکل قیمت فروش خودرو و قطعات، دشواری تامین مواد اولیه داخلی و خارجی، کاهش شدید شمارگان تولید و ساختار معیوب صنعت خودرو مواجه است.

وی هشدار داد: توجه نکردن مسؤولان و سیاستگذاران صنعت خودرو می‌تواند بروز فاجعه ای همراه با موج تعطیلی وسیع قطعه‌سازی، بیکاری تعداد زیادی از شاغلان صنعت خودرو، ضرر و زیان هنگفت زنجیره تامین خودروسازان و تسری بحران به ۶۴ صنعت وابسته خودروسازی بیانجامد.

شاغلان مستقیم زنجیره تامین خودروسازی در رده‌های یک، دو و سه از کل ۵۵۰ هزار نفر در سه موج بیکاری سال ۹۷، نزدیک به ۲۸۰ هزار نفر تعدیل یا تعلیق شده‌اند.

بخشی از نیروهای تعلیق شده با تزریق چهار هزار میلیارد تومان تسهیلات در پایان سال ۹۷، به طور موقت به کار بازگشتند و برآورد شده با آغاز نهضت ساخت داخل قطعات خودرو، نزدیک به ۵۰ هزار نفر اشتغال از دست رفته تاکنون احیا شده باشد.

حدود هزار و ۲۰۰ قطعه ساز رسمی در کشور فعالند که تاکنون نزدیک به ۴۰۰ واحد آن‌ها تعطیل یا نیمه تعطیل شده‌اند.

موفقیت میزهای تعمیق ساخت داخل در گرو تامین سرمایه

رییس انجمن صنایع همگن نیرو محرکه و قطعه‌سازان خودروی کشور با اشاره به برگزاری میزهای تعمیق داخلی سازی با حمایت وزارت صنعت، تاکید کرد: هرچند این برنامه‌ها برای ارتقای داخلی سازی در صنعت خودرو و قطعه‌سازی بسیار مفید است، اما بدون پول و سرمایه امکان موفقیت ندارد.

وی بیان داشت: حتی اگر مطالبات قطعه سازان پرداخت شود، قادر به تعمیق ساخت داخل خواهند بود.

به گفته نجفی منش، اکنون مطالبات کل زنجیره تامین داخلی از خودروسازان به بیش از ۲۳ هزار میلیارد تومان رسیده که بیش از ۱۰ هزار میلیارد تومان آن مطالبات معوق است.

حذف ترکیبات سرطان‌زا از بنزین تولیدی کشور

بر اساس اعلام شرکت ملی پالایش و پخش فرآورده‌های نفتی ایران، ترکیبات آروماتیک که سرطان‌زا شناخته می‌شوند به طور کامل از تمامی بنزین تولید کشور از یورو ۲ گرفته تا یورو ۵ حذف شده و به استاندارد یورو ۵ رسیده است.هر زمانی که آلودگی هوا در کلان شهرهای مختلف و به ویژه پایتخت کشور اتفاق می‌افتد، موضوع ترکیبات بنزین و ناسالم بودن این ترکیبات به پیش کشیده شده و بنزین به عنوان متهم اصلی آلودگی هوا معرفی می‌شود.این در حالی است که آمارهای مختلف از وزارت نفت تا سازمان ملی استاندارد و سازمان حفاظت محیط زیست نشان می‌دهد که ترکیبات بنزین توزیعی در کلان شهرهای کشور استاندارد بوده و حتی ترکیبات گوگرد آن که باید حدود ۵۰ پی پی ام باشد، در تهران ۲۹ پی پی ام است.

علاوه برترکیبات گوگرددار که برای خودرو و سلامت انسان می‌تواند مضر باشد، ترکیبات الفینی موجود در بنزین نیز در تمام تولیدات بنزین کشور پایین آمده است.اما بر اساس اعلام شرکت ملی پالایش و پخش فرآورده‌های نفتی ایران، مهمترین فاکتور در اصلاح ترکیبات بنزین حذف ترکیبات آروماتیک از بنزین مانند بنزن است که علاوه بر آسیب به خودرو، برای سلامتی نیز مضر بوده و سرطان‌زا است. از همین رو در فرآیند تولید بنزین در پالایشگاه‌ها، ترکیبات آروماتیک در تمامی بنزین‌های تولیدی از بنزین یورو ۲ تا بنزین یورو۵ در حد استاندارد بنزین یورو ۵ رسیده است.

از سوی دیگر اکنون ظرفیت تولید بنزین یورو ۵ در کشور ۵۵ میلیون لیتر در روز است که شامل ۴۵ میلیون لیتر در پالایشگاه ستاره خلیج فارس، ۳ میلیون لیتر در پالایشگاه تبریز و ۷ میلیون لیتر در پالایشگاه تهران است.

این در شرایطی است که وزارت نفت موظف به توزیع بنزین یورو ۴ در ۸ کلانشهر کشور است اما در حال حاضر بنزین با استاندارد یورو ۴ و یور ۵ علاوه بر ۸ کلان شهر کشور، در ۱۰ شهر دیگر مانند اراک، خمین، آبادان، کرمان و ... نیز توزیع می‌شود و با این حساب تعداد شهرهایی که به بنزین با استاندارد یورو۴ و یورو ۵ دسترسی دارند به ۱۸ شهر در کشور رسیده است.

با این حال همچنان خودروسازان در تلاشند تا با ادعای اینکه وزارت نفت بنزین یورو ۵ تولید نمی‌کند تقصیر آلودگی را به جای خودروهای بی‌کیفیت بر گردن سوختی بیاندازند که از استانداردهای لازم برخوردار است.

روزنامه یادگار امروز منتظر ارائه پیشنهادات و نظرات شما می باشد

yadegar_emrooz@yahoo.com

پرونده ثبت حقوق و مزایا با شوی شفافیت بسته شد

اگرچه ۳ ماه از مهلت قانونی ثبت اطلاعات حقوق و مزایا در سامانه می‌گذرد اما هنوز بسیاری از ارگان ها از جمله شرکت های دولتی که ۷۵ درصد بودجه را می گیرند، هنوز اقدام به شفاف سازی نکرده اند.

پس از مطرح شدن حقوق‌های نجومی و انتشار فیش‌های حقوقی غیرمتعارف برخی مدیران دولتی همچون رئیس صندوق توسعه ملی، مدیران بیمه مرکزی ایران، بانک رفاه کارگران و چند سازمان دیگر و خروج آنها از بدنه اجرایی کشور در سال ۹۵، قانون گذار در خلال تدوین برنامه ششم توسعه در بند ۲۹، دولت را مکلف به ایجاد سامانه حقوق و مزایا کرد تا از این طریق تمامی اطلاعات مربوط به حقوق و مزایا کارکنان دستگاه‌های اجرایی دولتی و سایر قوا مورد رصد قرار گیرد.

در همین راستا نیز پس از دو سال کش و قوس، سازمان اداری و استخدامی در ۱۸ اردیبهشت ماه سال گذشته دستورالعمل نحوه ورود و ثبت اطلاعات اقلام پرداختی کارکنان را به دستگاه‌های اجرایی مشمول ابلاغ و از آنان درخواست کرد اطلاعات مزبور را در سامانه حقوق و مزایا بارگذاری کنند.

اواخر مهرماه سال گذشته نیز هیئت وزیران کلیه دستگاه‌های مشمول را موظف کرد تا اطلاعات مربوط به پرداخت افراد مشمول را در این سامانه بارگذاری کرده و سازمان اداری و استخدامی کشور نیز پس از تکمیل اطلاعات، به هیأت وزیران گزارش کند.

با این حال و با گذشت بیش از یک سال از راه اندازی سامانه، بیشتر دستگاه‌های مشمول، اعتنایی به قانون و بارگذاری اطلاعات در سامانه حقوق و مزایا نکردند تا اینکه در اواسط تابستان امسال، پس از ارائه گزارش سازمان اداری و استخدامی به هیأت وزیران و اعلام اینکه هنوز نهادهای بسیاری مبادرت به ثبت اطلاعات خود در سامانه نکرده اند، دولت در بخشنامه‌ای ۴ بندی، تکلیف جدیدی برای سامانه حقوق و مزایا معین کرد.

بند اول این بخشنامه، مربوط به تعیین بازه زمانی برای ثبت اطلاعات است که در واقع مطابق با این بند دستگاه‌هایی که هنوز اطلاعات خود را در سامانه ثبت و یا تکمیل نکرده اند فقط تا پایان شهریور ماه برای این اقدام، فرصت پیدا کردند.این در حالیست که علیرغم اتمام مهلت مذکور هنوز از اجرای این بند قانونی و تمکین تمام دستگاه‌های مشمول به ثبت اطلاعات خبری نیست.علیرغم اتمام مهلت قانونی تعیین شده هنوز از اجرای این بند قانونی و تمکین تمام دستگاه‌های مشمول به ثبت اطلاعات خبری نیستدر کنار سرپیچی دستگاه‌ها از بارگذاری اطلاعات که مانع شفافیت و جلوگیری از تضییع بیت المال شده، برخی از دستگاه‌هایی که اقدام به انتشار فیش‌های حقوقی کرده اند، میانبرهایی را برای فرار از اعلام رقم دقیق حقوق و مزایای دریافتی مدیران شأن در پیش گرفته اند و صرفا عددی را ذکر می‌کنند که به عنوان حداقل دریافتی، به حساب کارکنان و مدیران واریز می‌شود.

در این رابطه خبرگزاری مهر در کنار انتشار گزارش‌های متعدد از وضعیت سامانه حقوق و مزایا، چندی پیش نیز در گزارشی با عنوان «شوی شفافیت در سامانه حقوق و مزایا / روایتی از مقاومت مثال‌زدنی دستگاه‌ها در برابر اجرای قانون» به جزئیات تخلف ارگان‌ها و شرکت‌های دولتی مختلف پرداخته بود.اخیراً نیز محمد قاسمی معاون مرکز پژوهش‌های مجلس در جلسه علنی مجلس در این رابطه گفته است: حقوق و دستمزد کارکنان شرکت‌های دولتی در سامانه حقوق و دستمزد درج نشده است و اطلاعات کارمندان آنها در پایگاه اطلاعاتی نظام اداری کشور وجود ندارد.

اظهارنظر قاسمی صحه بر تمام پنهان کاری‌های شرکت‌های دولتی می‌گذارد که کارشناسان از آن به عنوان حیاط خلوت دولت یاد می‌کنند.این در حالیست که شرکت‌های دولتی هر سال بیش از ۷۰ درصد بودجه کل کشور را از آن خود می‌کنند و برای سال آینده نیز برای بودجه این شرکت‌ها رقمی در حد ۱,۴۸۳ هزار میلیارد تومان پیش بینی شده است، یعنی ۷۵ درصد کل بودجه کشور! و علی رغم این حجم از پولی که به این شرکت‌ها تزریق می‌شود، شاهد افزایش زیاندهی شرکت‌های دولتی هر سال نسبت به سال قبل هستیم.گفتنی است؛ دستگاه‌های مشمول مکلفند حقوق، فوق‌العاده‌ها، هزینه‌ها، کمک هزینه‌ها، کارانه، پرداخت‌های غیرماهانه و مزایای ناخالص پرداختی ماهانه اعم از مستمر و غیرمستمر، نقدی و غیرنقدی و سایر مزایا به مقامات، رؤسا، مدیران و کارکنان موضوع این ماده را از هر محل (از جمله اعتبارات خارج از شمول قانون محاسبات عمومی، درآمدهای اختصاصی، اعتبارات متفرقه، اعتبارات کمک‌های رفاهی، اعتبارات بودجه عمومی و منابع عمومی و همچنین اعتبارات موضوع ماده (۲۱۷) قانون مالیات‌های مستقیم، تبصره «۱» ماده (۳۹) قانون مالیات بر ارزش افزوده، مواد ۱۶۰ تا ۱۶۲ قانون امور گمرگی و یا اعتبارات خاص ناشی از واگذاری و فروش شرکت‌ها در سازمان خصوصی‌سازی، اعتبارات مربوط به ردیف‌های کمک به اشخاص حقیقی و حقوقی و سایر درآمدها و موارد مشابه)، منحصراً در فیش حقوقی منعکس و پس از ثبت در سامانه حقوق و مزایا، پرداخت کنند، به نحوی که میزان هرگونه ناخالص پرداختی ماهانه به هر یک از افراد بلافاصله در سامانه اطلاعاتی هر دستگاه مشخص باشد.

تک خبر

تغییر مسیر کپسول‌های گاز از خانه به خودروها

کمبود کپسول‌های گاز مایع در گوشه و کنار ایران در حالی به وجود آمده است که شواهد نشان می‌دهد مخازن ال.پی.جی خودروها مقصر اصلی این کمبود بعد از اصلاح قیمت بنزین و سهمیه‌بندی آن هستند. یک ماه از سهمیه‌بندی بنزین و اصلاح قیمت آن می‌گذرد. در این میان از اعتراضات به قیمت بنزین گرفته تا تغییر در الگوی مصرف سوخت خودروها را شاهد بوده‌ایم تا آنجا که تعداد زیادی از افراد برای دوگانه‌سوز کردن خودروهای خود اقدام کرده‌اند تا سهم قیمت سوخت در سبد خانوار خود را کاهش دهند.البته سی.ان.جی یا همان گاز طبیعی فشرده تنها سوخت جایگزین برای بنزین نبوده و برخی خودروها که از گذشته تجهیزات مصرف ال.پی.جی یا گاز مایع را داشتند، دست به دامن کپسول‌های گاز مایع شدند که تا پیش از این تنها به عنوان سوخت خانگی در مناطقی که به شبکه گاز متصل نیستند استفاده می‌شد. این اتفاق در کنار قاچاق کپسول‌های گاز مایع، باعث شده تا گاز مایع در کشور کمیاب شود و صف‌های طولانی شکل بگیرد.وزیر نفت نیز در مورد کمبود گاز مایع در روزهای گذشته گفته که اکنون در تمام استان‌های کشور بیش از سال گذشته ال.پی.جی توزیع می‌شود بنابراین مشکل این است که این کپسول‌ها به دست مصرف کننده خانگی نمی‌رسد. پیش‌بینی ما این است که بخشی صرف سوخت خودروها به صورت غیر مجاز و خطرناک می‌شود و بخشی هم ممکن است قاچاق شود.وزیر نفت افزوده که شرکت‌های توزیع کننده می‌گویند، کپسول را توزیع می‌کنیم و مردم خریداری می‌کنند، اما مشخص نیست این کپسول کجا مصرف می‌شود.آمارهای شرکت ملی پخش فرآورده‌های نفتی ایران نشان می‌دهد، از نظر تولید و تامین ال.پی.جی و تحویل آن به ۷۴ شرکت توزیع‌کننده، هیچ گونه مشکلی وجود ندارد و شرکت‌های پالایشی با تمام ظرفیت در حال تولید هستند.همچنین اولویت توزیع ال.پی.جی با خانوارهای شهری، روستایی و عشایری است که از نعمت گاز برخوردار نیستند و پس از آن اولویت با صنوف و گروه‌های خدماتی است که به شبکه گاز دسترسی ندارند اما مقدار زیادی از مصرف ال.پی.جی مربوط به مصرف‌کننده‌های غیرمجاز به ویژه به عنوان سوخت خودرو است که غیرقانونی، غیرایمن و بسیار خطرآفرین است. زیرا با وجود آنکه گازرسانی به مناطق مختلف کشور در جریان بوده و در سال گذشته ۳ هزار روستا به شبکه گاز متصل شده اما تقاضا برای مصرف ال پی جی افزایش داشته است.این در حالی است که سهیمه ال.پی.جی کل کشور در آذر امسال، ۱۷۵ هزار تن بوده و این رقم در آذر سال گذشته به ۱۶۴ هزار تن بالغ می‌شده است. این آمار نشان می‌دهد سهمیه ال.پی.جی در کشور حدود ۷ درصد افزایش داشته است.در واقع مصرف ال.پی.جی با وجود خطراتی که در روند سوختگیری غیرمجاز دارد، به دلیل قیمت پایین و همچنین ارزش حرارتی بالا مورد توجه مالکان خودروهایی قرار دارد که قدیمی‌تر هستند و مصرف بالایی دارند.اغلب خودروهای ال.پی.جی سوز در کشور، پیکان‌ها و پژوهایی هستند که عمری بیش از ۱۵ سال دارند و به دلیل مصرف بالای سوخت، استفاده از بنزین برای آن‌ها صرفه اقتصادی ندارد.در مقابل ال.پی.جی با ارزش حرارتی بالاتر می‌تواند جایگزین مناسب و البته ناایمنی برای ماشین‌های پر مصرف باشد. گرمای سوختن یا ارزش حرارتی یا ارزش گرمایی یک سوخت، مقدار گرمایی است که از سوختن کامل یک واحد جرم مانند کیلوگرم و یا لیتر از آن سوخت در دما و فشاری خاص آزاد می‌شود و واحد آن واحد انرژی بر واحد جرم است.در واقع بنزین با اکتان بین ۹۱ تا ۹۵، با چگالی ۷۴۰ کیلو گرم بر متر مکعب که هر تن آن معادل ۱۳۵۰ لیتر می شود، ارزش گرمایی معادل ۴۷.۱ مگاژول بر کیلو گرم دارد. اما ال پی جی یا همان گاز مایع با ترکیب جرمی ۷۰ درصد پروپان و ۳۰ درصد بوتان، چگالی برابر ۵۲۲ کیلو گرم بر مترمکعب دارد و هر تن آن معادل ۱۹۱۵ لیتر می‌شود و ارزش گرمایی آن نیز ۵۰ مگاژول بر کیلو گرم است.همچنین در حالی که هر لیتر بنزین سهمیه‌ای ۱۵۰۰ و هر لیتر بنزین غیرسهمیه‌ای ۳ هزار تومان قیمت دارد، قیمت هر کیلوگرم ال.پی.جی ۲۳۰ تومان است.بنابراین ال.پی.جی نه تنها ارزش سوختی بیشتری دارد، همچنین از نظر قیمت نیز مقرون به صرفه‌تر است و بنابراین افرادی حاضرند ریسک و خطرات آن را به جان خریده و عطای استفاده از بنزین را به لقای ال پی جی ببخشند.

ارتباط عجیب فشارخون بالا و پیری زودرس پوست

مشاور اداره آرایشی و بهداشتی درباره ارتباط فشارخون بالا و پیری زودرس پوست توضیح داد و به مبتلایان، برای زیبایی پوست توصیه‌هایی کرد.

فشارخون بالا قاتل خاموش اما نام آشنایی که یک سوم جمعیت ایران به آن مبتلا هستند و با عوارضی چون بیماری های قلبی و عروقی، سکته مغزی و سکته قلبی و نارسایی کلیوی خود را نشان می دهد.نیمی از جمعیت ایران با رسیدن به سن ۵۵ سالگی مبتلا به فشار خون بالا می شوند و سالیانه به طور متوسط ۲۲ درصد زنان و ۲۱ درصد مردان ایرانی از فشارخون بالا رنج می برند، این قاتل خاموش سالیانه مرگ ۱۰۰ هزار را رقم می زند که ۳۳ هزار نفر آنها زیر ۵۵ سال هستند.اغلب افراد از عوارض قلبی و عروقی فشار خون بالا خبر دارند، اما محققان دریافتند که این بیماری می تواند سلامت پوست را تحت تاثیر قرار دهد.

محمد بقايي مشاور اداره كل آرايشي و بهداشتي سازمان غذا و دارو با اشاره به تاثير فشار خون بالا در سلامت پوست اظهار كرد: پوست به عنوان بزرگترين عضو علاوه بر محافظت بدن در برابر عوامل بيروني عملكردهاي متفاوت و ارزشمند ديگري هم دارد كه از آن جمله مي توان به نقش عجيب و غير منتظره اي پوست به كاهش فشار خون و تنظيم ضربان قلب اشاره كرد؛ عملكردي كه محققان دانشگاه كمبريج و انستيتو كارولينسكاي سوئد آن را ثابت كردند، هر چند اين تحقيقات بر روي موش صورت گرفته است، اما پژوهشگران معتقدند اين تاثير در انسان هم وجود دارد.وی ادامه داد: مطالعات جديد نشان مي دهد، بر خلاف گذشته كه گفته مي شد، فشار خون فقط بر ارگان‌هايي چون مغز، قلب و كليه اثر مي گذارد، ارگان‌هاي ديگري همچون پوست نيز در كنترل فشار خون دخيل هستند و پوست با تغييرات ميزان اكسيژن محيطي مويرگ‌ها به تنظيم فشار خون و ضربان قلب كمک مي كند، در فشار خون بالا اغلب كاهشي در جريان خون عبوري از مويرگ هاي پوستي و ديگر نقاط بدن رخ مي دهد، مشكلي كه در صورت درمان نشدن ممكن است آسيب رسان باشد.اين پژوهشگر صنعت كازمتيک بيان كرد: برخي از تحقيقات انجام شده در گذشته نشان داده است؛ در شرايطي مانند رفتن به ارتفاعات، آلودگي هوا، استعمال دخانيات، چاقي، بافت هاي بدن دچار كمبود اكسيژن مي شوند و به دنبال آن جريان خون به بافت به كمک پروتئين ها افزايش پيدا مي كند، پوست ما هم در برابر ميزان پايين اكسيژن واكنش نشان مي دهد و ممكن است عملكرد مشابه قلب در ارتباط با پمپ خون انجام دهد.بقايي با اشاره به عوارض پوستي ناشي از فشار خون بالا گفت: مطالعات نشان مي دهد كه فشار خون بالا مي تواند اثري منفي بر زيبايي ظاهر فرد داشته باشد و معمولا ابتلاي به فشار خون بالا موجب سرعت بخشيدن به پديده پيري و در نتيجه پيري زودرس پوست مي شود.اين داروساز و پژوهشگر صنعت كازمتيک اظهار كرد: افتادگي پوست يكي از مشكلاتي است كه بروز آن با افزايش فشار خون سرعت مي يابد، به علاوه ارتباط قوي بين فشار خون بالا و چروک هاي پوستي به خصوص در خانم‌هاي ۴۰ الي ۴۹ ساله وجود دارد. خشكي پوست و افزايش سرعت ايجاد چروک‌ها مي تواند حاصل كاهش جريان خون و اكسيژن در بافتهاي مختلف از جمله پوست باشد.مشاور اداره كل آرايشي و بهداشتي سازمان غذا و دارو با بيان اينكه خواب و فشارخون با يكديگر در ارتباط مستقيم هستند، بيان كرد: بايد دانست كه فشار خون يكي از عوامل ايجاد اختلال در خواب عميق شناخته مي شود و كم خوابي هم خود از عوامل افزايش فشار خون به خصوص در افراد جوان است.اين داروساز و پژوهشگر صنعت كازمتيک ادامه داد: كاهش كيفيت و عمق خواب سبب تسريع پيري پوستي و كاهش قابليت خود ترميمي پوست در شب مي شود و مطالعات نشان داده است اين كمبود خواب به خصوص در بانوان ۳۰ الي ۴۹ ساله سبب بروز چين و چروک، افزايش رنگدانه‌هاي پوستي ، لک و حتي كاهش قدرت پوست در بازسازي طبيعي خود پس از تابش نور آفتاب مشود.

جدول شماره ۱۵۰

افقی :

۱ – کتاب تورگنیف – فرمانروایی، حکومت – دستگاه نمابر

۲ – در اثر سوء هضم بوجود میاید، هیکاپ فارسی – درجه حرارت، حرارت و گرمی – شهری در خراسان

۳ – خط کش مهندسی، چای خارجی – قند سفید – اسرار، جمع رمز ۴ – ای دل – پارچه ظریفت بافت – از علوم تحصیلی

۵ – نام بازیگر – گرسنه نیست، دوست بدبوی پیاز، سیرتها، مقابل گشنه

۶ – زمین بایر و بی آب – حساب کننده، داروغه، مأمور حکومت که وظیفه اش امر به معروف و نهی از منکر است ۷ – زباندار بی زبان، گنگ – جای پا، رفوزه – پیشوای زرتشتی ۹ ۸ – تکیه – سوسن زرد – درخت لرزان، درخت مجنون، حشره پشم خوار ۱۰ – مردم ولگرد، اوباش – خجستگی ۱۱ – نیم تنه زنانه – لقب کریم خان زند ۱۲ – آسان گرفتن – خسیس و فرومایه – درخت کریسمس ۱۳ – فوتبالیست بزرگ برزیل متولد ۱۹۲۸ – چنگ . قلاب – دریا ۱۴ – ترتیب، نظم، نظم و ترتیب – صدا، صوت، نغمه و بانگ – پافشاری کردن، اصرار ورزیدن ۱۵ – اژدها – غذای بسته بندی شده – طحال

عمودی :

۱ – درخواست شده، درخواست کننده – از روش هایی که داور با قاضی مسابقه در کشتی صحبت می کند

۲ – از فیلمهای جمشید حیدری – مردم اهل بزم ۳ – فلز سرخ، فلز بادیه، فلز رسانا – سد آذربایجان شرقی – فرهنگستان، باغ افلاطون ۴ – آشیانه پرنده – واحد فروش گردو، حافظ را به شاخه نبات سوگند دهند و از او گیرند، فال گیر می گیرد – مو وارونه – وسط. بین

۵ – از مزه ها، مزه حرف حق – زخمی ۶ – پسر – قدیمی

۷ – مدرسه ها – قدر و مرتبه، کار، مرتبه ۸ – در امان بودن، آسایش و آسودگی، پلیس حافظ آن است – درون دهان ۹ – اندیشه، همنشین برهمن – برگزیدگان، نیکان ۱۰ – آهو – شب ۱۱ – نیمه صورت – سرحد و کناره ، موش، فیلمی از جمشید حیدری، همنشین بوم ۱۲ – خلیج معروف دریای جنوب ایران، استان ادب پرور ایران – مجازات شرعی، اندازه – خریدن – درس خوانده ۱۳ – نوعی آش – خامه – درک ۱۴ – مرام کارل ماکس که جهان رو به زوال است – فیلمی از کوین رینولدز ۱۵ – نوعی خاک کردن با گروگیری – نام این مکان تاریخی

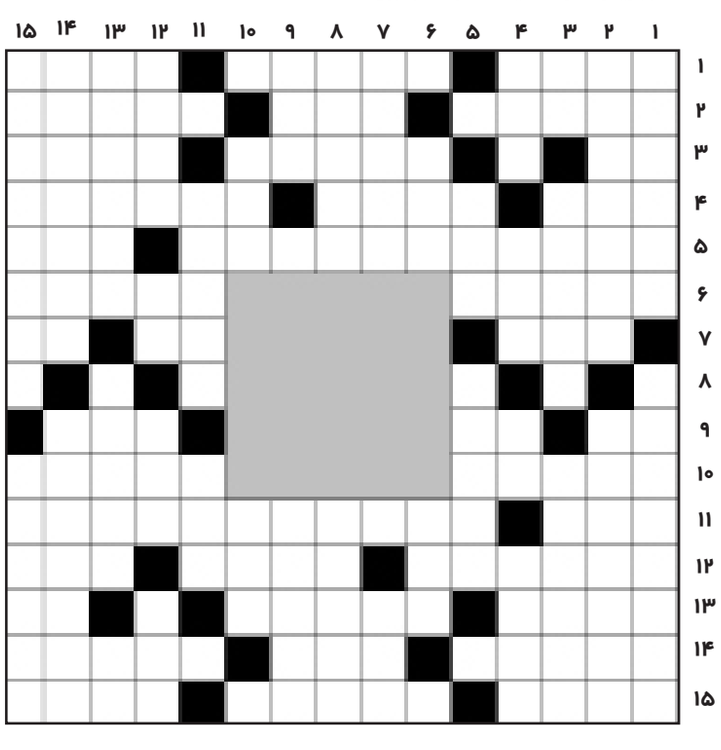

حل جدول شماره ۱۴۹

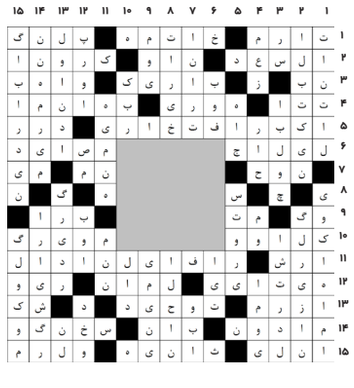

خبر

معاون سازمان زندان‌ها اعلام کرد؛ فعالیت ۲۴۸ دارالقرآن در زندان‌های کشور

خرم آباد-مهری پهلوانی-خبرنگاریادگار امروز :
معاون سلامت، اصلاح و تربیت سازمان زندان‌ها با بیان این‌که بیش از ۲۴۸ دارالقرآن فعال در زندان‌های کشور داریم و سعی بر این است زندانیان با قرآن مانوس شوند، گفت: تنها در رشته حفظ قرآن ۲۱ هزار نفر از یک جزء تا ۳۰ جزء را حفظ هستند.ابوالفضل حجتی‌پور در مراسم تودیع و معارفه مدیرکل زندان‌های لرستان با بیان این‌که بیش‌از ۲۴۸ دارالقرآن فعال در زندان‌های کشور داریم و سعی بر این است که زندانیان با قرآن مأنوس شوند، اظهار کرد: تنها در رشته حفظ قرآن ۲۱ هزار نفر فعال هستند که از یک جزء گرفته تا ۳۰ جزء را حفظ هستند.وی با تأکید بر این‌که از ورزش و هنر به‌منظور اصلاح زندانیان استفاده شده است، افزود: مهارت‌آموزی بخشی‌از اقدامات اصلاحی و تربیتی است؛ در سال گذشته ۵۶ هزار گواهی مهارت که به تأیید سازمان فنی و حرفه‌ای رسیده صادر و تحویل زندانیان شده است.حجتی‌پور با اشاره به سیاست عدالت ترمیمی اضافه کرد: احکام اسلام مبتنی‌بر عدالت ترمیمی است؛ آن‌چه در حوزه احکام اسلامی مربوط به احکام فردی و جمعی است همه مبتنی‌بر عدالت ترمیمی است. اگر توصیه به صدقات و قرض‌الحسنه و دستگیری فقرا شده همه در حوزه عدالت ترمیمی و پیشگیری از وقوع جرم و تحقق عدالت اجتماعی است.وی با بیان این‌که مجازات‌هایی که در اسلام مقرر شده است حتی مقوله قصاص در حوزه عدالت ترمیمی قابل طرح در محافل علمی است، تصریح کرد: حبس هم در مجازات‌ها به‌عنوان مجازات تعزیری دیده شده است، ما ناگزیر به داشتن زندان هستیم و ناگزیر به نگهداری برخی محکومان در زندان هستیم، اما همین زندان‌ها را هم باید در مقوله عدالت ترمیمی تفسیر کنیم.
معاون سلامت، اصلاح و تربیت سازمان زندان‌ها با تأکید بر این‌که آیین‌نامه سازمان زندان‌ها و آیین دادرسی کیفری همه در مقوله عدالت ترمیمی قابل تفسیر هستند، گفت: تلاش قانون‌گذار و سیاست‌گذاران ما این است که بتوانند زندان را در مقوله اصلاح و تربیت ببینند، با ارائه خدمات اصلاحی و تربیتی مدیریت شود؛ هرچند منابع مادی و انسانی کافی در اختیار نیست.

کمبود انسولین در خراسان رضوی بزودی رفع می‌شود

مشهد-خبرنگاریادگار امروز :
بزودی مشکل کمبود انسولین مورد استفاده بیماران مبتلا به دیابت در خراسان رضوی با پیگیریهای انجام شده، برطرف می‌شود.مدیر داروی دانشگاه علوم پزشکی مشهد با بیان مطلب فوق گفت: در حال حاضر مقداری کمبود در حوزه انسولین وجود دارد و به همین دلیل مجبور به سهمیه‌بندی آن شده‌ایم.دکتر علی روحبخش افزود: در حال حاضر ۶۴۰ داروخانه در کلانشهر مشهد دایر است که ۱۰۰ داروخانه در سطح این شهر به طور ویژه انسولین توزیع می‌کنند.وی بیان کرد: این بدین معنا نیست که سایر داروخانه‌ها در مشهد از توزیع انسولین محروم شده‌اند، ولی بخشی از داروخانه‌ها سهمیه ویژه‌ای دارند.وی خاطر نشان کرد: برخی از بیماران انتظار دارند انسولین چند ماه آتی خود را تامین کنند که در شرایط فعلی داروخانه‌ها این موضوع را مدیریت می‌کنند و کمتر از نسخه پزشک این دارو را در اختیار بیمار قرار می‌دهند تا توزیع آن برای همه بیماران فراهم شود.وی از مردم خواست ضمن درک شرایط موجود در این زمینه همکاری کنند تا بزودی توزیع انسولین در خراسان رضوی به روال قبل بازگردد.وی در بخشی از سخنانش با بیان اینکه جمع آوری داروهای شرکت «اسوه» ربطی به کمبود انسولین ندارد، افزود: انسولین‌های توزیعی از یک شرکت وارداتی تحت پوشش سازمان غذا و دارو به صورت متمرکز تامین می‌شود و ربطی به این شرکت داخلی که برخی از داروهای دیابتی را تولید می کند، ندارد.بر طبق نامه سازمان غذا و دارو به دلیل مشکلاتی رخ داده در تولید داروهای شرکت «اسوه»، تولیدات این شرکت در بازه زمانی مشخص از سطح داروخانه‌های کشور در حال جمع‌آوری است.در حال حاضر حدود ۹۰۰ داروخانه در مناطق زیر پوشش دانشگاه علوم پزشکی مشهد فعال است که ۶۴۰ مورد از این تعداد در شهر مشهد دایر است.

برگزاری سومین فستیوال نمایشنامه‌خوانی «سپید» در ارومیه

ارومیه -مینا اصلانی-خبرنگاریادگار امروز :
سومین فستیوال نمایشنامه خوانی « سپید » از ۲۷ آذر ماه سال جاری طی دو روز با حضور چهار گروه نمایشنامه خوانی در سالن صفی الدین ارموی شهرستان ارومیه برگزارشد به گزارش روابط عمومی حوزه هنری آذربایجان غربی در این فستیوال هنری ۳۴ نفر از هنرجویان کارگاه بازیگری تئاتر حوزه هنری استان بعد از حضورموفق در دوره های مقدماتی و پیشرفته ،در قالب چهار گروه نمایشنامه خوانی بر روی صحنه می روند و در مراسم اختتامیه فستیوال گواهی های پایان دوره خود را دریافت می کنند. استعدادیابی و پرورش هنرجویان مستعد و آماده سازی جهت حضور هنرمندان جدید در عرصه تئاتر استان آذربایجان غربی ،تولید آثار هنری فاخر و ارائه آموزش‌های تخصصی و عملی در راستای توسعه رشد هنر تئاتر در آذربایجان غربی از اهداف اصلی برگزاری این فستیوال می باشند.
بیش از این فستیوال نمایشنامه خوانی «سپید » طی دو سال گذشته نیز با حضور هنرجویان کارگاه بازیگری تئاتر حوزه هنری آذربایجان غربی و معرفی چهره های جدید عرصه هنرهای نمایشی استان در شهرستان ارومیه برگزار شده بود

معاون کمیته امداد آذربایجان‌غربی خبرداد؛

توزیع ۱۳ هزار بسته اقلام شب یلدا در میان مددجویان

ارومیه -مینا اصلانی-خبرنگاریادگار امروز :
پیش بینی می‌شود امسال ۱۳ هزار بسته اقلام شب یلدا در میان خانواده‌های مددجویان آذربایجان‌غربی توزیع شود.
به گزارش سایت خبری کمیته امداد، جهانبخش رضایی، معاون توسعه مشارکت های مردمی کمیته امداد آذربایجان غربی با اشاره به توزیع بسته های اقلام شب یلدا، گفت: امسال پیش بینی می شود ۱۳ هزار بسته اقلام شب یلدا در میان خانواده های مددجویان آذربایجان غربی توزیع شود.
وی با اشاره به زمان آغاز توزیع اقلام شب یلدا، ادامه داد: به منظور حمایت از خانواده های مددجو در شب یلدا، تا کنون بیش از چهار هزار بسته آماده توزیع شده و در بین خانواده ها توزیع شد
معاون توسعه مشارکت های مردمی کمیته امداد آذربایجان غربی تصریح کرد: ارزش هر بسته از این اقلام، ۱۰۰ تا ۱۳۰ هزار تومان است.
وی خاطرنشان کرد: پیش بینی می شود میزان توزیع اقلام شب یلدای امسال در مقایسه با سال گذشته ۱۵ درصد رشد داشته باشد، هرچند هم اکنون به دلیل ادامه بسته بندی، امکان اظهارنظر دقیق در این خصوص وجود ندارد.
رضایی یادآور شد: ۱۴۰ مرکز نیکوکاری به همراه خیران و هیئت امنای مساجد و همچنین ۲۱ دفتر کمیته امداد آذربایجان غربی در جمع آوری و توزیع اقلام شب یلدا مشارکت دارند.
وی با اشاره به مشارکت چشمگیر بانوان در این امر خداپسندانه عنوان کرد: بانوان خیر در راستای جمع آوری، بسته بندی و توزیع اقلام شب یلدا در میان مددجویان آذربایجان غربی مشارکت موثری داشته اند معاون توسعه مشارکت های مردمی کمیته امداد آذربایجان غربی اظهار کرد: علیرغم گرانی ها و مشکلات معیشتی موجود در جامعه، کمیته امداد و خیران آذربایجان غربی در راستای جلوگیری از کاهش حجم و محتوای بسته های شب یلدا اهتمام ویژه ای دارند.
وی با اشاره به محتویات بسته های شب یلدا، بیان کرد: بسته اقلام شب یلدا شامل میوه، آجیل و شیرینی‌جات محلی شهرستان ها می شود.
رضایی با تاکید بر ضرورت مشارکت همگان در اجرای این طرح، گفت: هدف از توزیع بسته اقلام شب یلدا در میان مددجویان، صیانت از سنت حسنه صله رحم و حمایت از اقشار ناتوان و نیازمند جامعه است.
وی بیان کرد: مردم خیر و نیکوکار آذربایجان‌غربی می‌توانند از طریق کد دستوری #۸۸۷۷×، شماره تلفن گویای ۰۹۶۸۸۷ و همچنین شماره کارت ۶۰۳۷۹۹۷۹۰۰۰۰۱۲۳۲ در آستانه شب یلدا به نیازمندان استان کمک رسانی کنند.

وزیر بهداشت: کمبود دارو نداریم

همدان-خبرنگاریادگار امروز : وزیر بهداشت، درمان و آموزش پزشکی گفت: امسال با وجود همه فشارهای آمریکا به نظام سلامت کشورمان، کمبودی در حوزه دارو و تجهیزات پزشکی نداریم.
سعید نمکی در آیین نکوداشت وحدت حوزه و دانشگاه و گرامیداشت شهید مفتح بیان کرد: امروز با همه راه هایی که آمریکایی ها بر ایران بستند میزان کمبود دارویی کشور یک سوم زمان مشابه سال قبل است و تا تیرماه سال آینده داروهای اساسی، ماده اولیه در کارخانه های داروسازی و تجهیزات مورد نیاز اتاق عمل در انبارها وجود دارد.نمکی ادامه داد: با همه سختی ها یک هزار طرح در حوزه بهداشت و درمان آماده افتتاح شده و امسال هشت هزار و ۱۰۰ تخت بیمارستانی جدید به شمار تخت های بیمارستانی اضافه می شود که اولویت وزارت بهداشت اجرای طرح در مناطق کمتر توسعه یافته است.
وی گفت: با اجرای طرح بیمه اجباری، ۹ میلیون نفر زیر پوشش قرار گرفتند که با استمرار این حرکت ها امیدواریم برای مردم دستاوردهای بیشتری داشته باشیم.
نمکی با بیان این که برخی برای مطرح کردن خود حاضر هستند مبانی اصیل انقلاب و نظام را زیر سوال ببرند، اظهار داشت: این طیف از افراد حتی حاضر هستند اعتماد عمومی که بزرگترین سرمایه این نظام است را فرو بریزند تا خود را مطرح کنند.وی ادامه داد: در حالی که بیشترین نیاز عصر حاضر وحدت بین جریان های درون نظام است، اما خودمحوری، خودخواهی، سیاست زدگی و انحصار طلبی، ما را به جایی کشانده که در حال بریدن شاخه ای هستیم که روی آن نشسته ایم.
وزیر بهداشت، درمان و آموزش پزشکی ادامه داد: در حالی که بزرگمردی همچون شهید مفتح بر ضرورت وحدت حوزه و دانشگاه تاکید کرده است، عده ای برای مطرح کردن خود از گسست اجتماعی بین حوزه و دانشگاه، گسست بین اصولگرا، اصلاح طلب و تمامی جریان های داخل نظام دم می زنند.نمکی گفت: تمامی دشمنان برای براندازی ایران وحدت کردند هر چند راه به جای نمی برند اما ما در درون نظام به سمت گسست و کثرت می رویم که این کار با پیام سرداران شهید دفاع مقدس سازگار نیست.
وی افزود: ما باید خط مان را از نفاق، شرک، دورویی و لاابالی گری جدا کنیم چرا که وحدت بین حوزه و دانشگاه و وحدت بین نیروهای درون نظام اصلی ترین رکن است.
وزیر بهداشت، درمان و آموزش پزشکی گفت: همدان در دوره بنی عباس تاثیر شگرفی در تمدن اسلامی داشت چرا که این استان زادگاه و سرزمین بزرگمردان است.
نمکی با بیان اینکه بوعلی سینا در سرزمین خود غریب است تصریح کرد: عده ای او را دائم الخمر می پندارند در حالیکه در ۵۸ سال عمر خود کتاب های برجسته ای در علم و فقه نوشت.
وی ادامه داد: این فرد در نوجوانی طبیب، هنرمند و فقیه بود اما برخی می گویند این فرد شیعه نبود در حالیکه یک بیت شعر او، شیفتگی و عشق و علاقه او به اهل بیت(ع) را نشان می دهد.
وزیر بهداشت، درمان و آموزش پزشکی تاکید کرد: قضاوت ها در زمینه شخصیت بوعلی سینا بسیار متفاوت است بنابراین باید دانشگاهیان واکاوی و پژوهش هایی در این زمینه داشته باشند.
نمکی با بیان اینکه شهید مفتح پرچمدار حوزه و دانشگاه در جریان انقلاب بود گفت: این عالم ربانی فکر بلند و روح پاکیزه داشتند که موجب جذب دل مردم شد.

شهردار هشتگرد تاکید کرد؛

تشویق شهروندان به استفاده از دوچرخه ، راه حلی برای کاهش آلودگی هوا

ساوجبلاغ-عبدالله مظفری- خبرنگاریادگار امروز: نیاز جامعه امروز و افزایش جمعیت شهرنشینی ، استفاده از ماشین آلات مختلف ، افزایش اتومبیل در شهرها و دلایل دیگر هوای شهرها را به نقاط خطرناکی برای اقشار آسیب پذیر، سالمندان و کودکان تبدیل نموده و تلاش های صورت گرفته در کاهش آلودگی تسکینی هرچند موثر اما موقتی بوده است
.آنچه مشهود است بخش اعظمی از آلودگیها را تردد خودروهای شخصی در شهرها رقم می زند و به نوعی خودمان برای همشهریان و فرزندانمان ایجاد خطر می نماییم غافل از اینکه دود این آلودگیها ابتدا به چشم خودمان خواهد رفت
.از ابتدای سال تحصیلی جاری حدود یک هفته مدارس شهرهای استان بدلیل آلودگی هوا تعطیل بوده و شاید این تعطیلی ها تداوم داشته باشد .ترویج فرهنگ دوچرخه سواری و استفاده از این وسایل نقلیه بدون دود و آلودگی ، یکی از راهکارهای موثری است که در صورت فرهنگ سازی و ایجاد زیرساختهای لازم می توان امیدوار بود که راه حل موثری در حفظ محیط زیست و کاهش آلودگی شهرها باشد .توجه به استفاده از دوچرخه در رفت و آمدهای درون شهری یکی از موارد مورد توجه در شهرستان ساوجبلاغ بوده و حضور مداوم فرماندار محترم به همراه سایر مسولین در برنامه های مستمر سه شنبه های بدون خودرو یکی از راههای ترغیب شهروندان به این فرهنگ سلامت محور بوده است .شهرداری هشتگرد نیز از موضوع غافل نبوده و برنامه های متعددی را برای تشویق شهروندان به ورزش و بویژه استفاده از دوچرخه اجرا نموده است .بهسازی بوستان‌ها ، توسعه فضاهای دوچرخه سواری ، اجرای کفپوش پیاده روی پارکها و تمهیدات ترافیکی در خیابانهای اصلی از جمله این برنامه هاست و فضای ۳هکتاری بوستان بانوان نیز طی دو ساله اخیر برای استفاده بانوان تجهیز و آماده گردیده است .از دیگر اقدامات شهرداری هشتگرد می توان اصلاح و آماده سازی پیست دوچرخه سواری بوستان تندرستی را نام برد . تلفیق مسیر دوچرخه و پیاده رو موجب گردیده بود تا در ازدحام جمعیت تردد برای دوچرخه سواران مشکل و گاها به برخورد با عابرین بیانجامد لیکن مشکل توسط کارشناسان شهرداری بررسی و عملیات اجرایی اصلاح این مسیر در دستور کار واحد عمران شهرداری قرار گرفت .دکتر امیر بهمنی شهردار هشتگرد در بازدید از این پروژه با تاکید بر استفاده از مصالح مناسب و استانداردهای لازم جهت ایمنی دوچرخه سواران و جلوگیری از آسیب ورزشکاران ، روند پروژه را متناسب با اعتبار در نظر گرفته شده توصیف کرد .بهمنی گفت : این پروژه با اعتبار یک میلیارد ریال در تابستان ۹۸ آغاز و هم اکنون پس از تهیه نقشه های اجرایی ، جدول گذاری طرفین رینگ انجام گردیده است .وی با اشاره با ایجاد رینگ بازگشت و جداسازی مسیر رفت و برگشت پیست افزود : تلاش شده تا استفاده حداکثری از فضاهای موجود جهت افزایش طول و عرض مسیر صورت گرفته و ضمن پخش ۱۶ تن آسفالت ، رنگ آمیزی کامل محل تردد دوچرخه ها نیز با خطوط و علایم ویژه به طول ۳۷۰۰ متر صورت پذیرفته است و در آینده نزدیک این مسیر تکمیل و شهروندان محترم می توانند از آن بهره مند گردند .هرچند پیست های دوچرخه سواری در مناطق محدودی پاسخگوی نیاز شهروندان است اما می توان امیدوار بود که این اقدامات هرچند کوچک سبب ترغیب شهروندان به خرید دوچرخه ، استفاده به عنوان سرگرمی و ورزش و در آینده جایگزینی آن با خودروهای تک سرنشینی شود که آلودگی حاصل از تردد آنها زمین و هوای پاک شهرمان را به منبعی برای بیماری همشهریان عزیز مبدل نموده است .

آغاز دومین جشنواره انار در موزه سعدآباد

کرمانشاه- فریده محمدی-خبرنگاریادگار امروز : مدیراقامتگاه بوم گردی زردویی و مدیرعامل شرکت کوژین گفت: دومین جشنواره بزرگ «انار» در قالب برنامه مردمی «یلدای ایرانی» با تلفیقی از اقوام ایرانی در کاخ سعدآباد تهران آغازشدفریبرز عزیزی بابیان اینکه این برنامه در آستانه شب یلدا از روز ۲۷ آذر آغاز شد اظهار کرد: برنامه مردمی یلدای ایرانی با حضور سه استان کرمانشاه، خراسان شمالی و چهارمحال و بختیاری و با محوریت استان کرمانشاه به مدت چهار روز برگزار خواهد شد.وی با بیان اینکه این جشنواره با حضور وزیر میراث فرهنگی افتتاح شد، اضافه کرد: برنامه‌های این جشنواره هر روز از ساعت ۱۴ تا ۱۷ عصر ادامه خواهد داشت که دو ساعت آن مربوط به اجرای برنامه‌های کرمانشاه است و در یک ساعت باقی مانده دو استان دیگر اجرای برنامه دارند.مدیرعامل کوژین بابیان اینکه بخش‌هایی از برنامه کرمانشاه بصورت زنده از شبکه تهران پخش می‌شود، اضافه کرد: در این جشنواره موسیقی محلی، هلپرکه، دف نوازی گروهی، غرفه‌های صنایع دستی، سوغات، معرفی جاذبه‌های گردشگری و اجرای جشن شکرگزاری انار را خواهیم داشت.
وی هدف از برگزاری جشنواره شکرگزاری انار را معرفی این آئین کهن محلی و ثبت ملی شده به مردم ایران دانست و در تشریح این برنامه گفت: در این جشن شش نفر از بانوان سورانی، بختیاری، کرمانجی و فارس و... با لباس های فاخر محلی و حجاب اسلامی شش طبق انار روی سر می‌گذارند و شش نفر مرد از اقوام مختلف انار را به دست می گیرند. در هر طبق یازده انار قرار دارد که جمع شش طبق می‌شود ۶۶ انار که ابجد کبیر نام «الله» خالق انار است.عزیزی اضافه کرد: در این مراسم بانوان پیشقدم می‌شوند، زیرا زنان اولین باغبانان دنیا هستند و جایگاه زن در دین اسلام و نزد قوم کُرد بسیار بالا است.وی تصریح کرد: پس از زنان، شش نفر از مردان محلی پوش اقوام نیز با شش طبق روی دوش‌هایشان قرار می‌گیرند، چراکه نان و زحمت خانواده روی دوش مردان است.این فعال گردشگری در منطقه اورامانات اضافه کرد: در ادامه این مراسم عبور این ۱۲ زن و مرد با طبق‌های انار را از میان ۶۶ نفر از دف نوازان – ۳۳ زن و ۳۳ مرد در دو ردیف– خواهیم داشت و پس از آن انارها بین مردم شرکت کننده در جشن توزیع می‌شود تا شاهد برکت در باغ‌هایمان باشیم.وی اضافه کرد: عبور اسب سواران تیرانداز مرد با موسیقی حماسی و رزمی از میان دف نوازان در ادامه این برنامه انجام می‌گیرد تا بگوییم حتی در زمان جشن هم برای دفاع از وطن آماده‌ایم.عزیزی با بیان اینکه سال گذشته اجرای این برنامه با استقبال بسیار خوب مردم تهران و بازدیدکنندگان از کاخ سعدآباد مواجه بود، عنوان کرد: با برنامه ریزی‌هایی که انجام داده‌ایم، امیدواریم امسال نیز اجرای برنامه بسیار خوبی را داشته باشیم.

خبر

بکارگیری جاروی مکانیزه در معابر پرخطر کرج

کرج-اکبری-خبرنگاریادگار امروز ؛
شهردار کرج اعلام کرد که تا پایان سال‌جاری در معابر پرخطر این کلانشهر جاروهای مکانیزه به کار گرفته می‌شود.علی‌اصغر کمالی زاده درنشست شورای برنامه‌ریزی شهرداری کرج ضمن اظهار تاسف از درگذشت پاکبان کرجی بر اثر سانحه تصادف، اظهارداشت: مکانیزه شدن سیستم نظافتی در معابر پرخطر شهر تا پایان سال‌جاری صورت می‌گیرد.وی ادامه داد: استفاده از ماشین‌آلات مکانیزه در نظافت معابر پرتردد علاوه بر افزایش سرعت عمل، از بروز حوادث جانی برای کارگران خدمات شهری جلوگیری می‌کند.این مسوول افزود: سرعت زیاد برخی خودروها یا دید کم رانندگان در مواقع شب می‌تواند برای کارگران خدمات شهری خطرآفرین باشد.شهردار کلانشهر کرج، کاهش هزینه‌های خدمات شهری، بالابردن کیفیت خدمات، سرعت عمل بالا و اقتصادی بودن طرح پاکسازی مکانیزه را از مهم ترین مزایای آن اعلام و گفت:این اقدام تنها با همکاری شهروندان اجرا خواهد شد.کمالی زاده افزود: تا پایان امسال جاروهای مکانیزه خدمات شهری برای تمام مناطق دهگانه شهرداری کرج، تامین و دستگاه‌هایی که نیاز به تعمیر دارند، می‌بایست بازسازی شوند.وی با بیان اینکه بیمه عمر و تکمیلی تمام پاکبانان باید توسط پیمانکار انجام شود، یادآور شد: بیمه تامین اجتماعی به تنهایی جوابگوی نیازهای این قشر زحمتکش نیست.شهردار کرج خاطر نشان کرد: مباحث مرتبط با بیمه عمر و تکمیلی تمام کارکنان شهرداری انجام شده و مقرر شد بخشی از این مبلغ، پس از طرح لایحه و تصویب پرداخت از سوی شورای اسلامی شهر، توسط شهرداری کرج پرداخت شود.اواخر هفته گذشته یک پاکبان کرجی حین انجام وظیفه در منطقه مهرشهر کرج براثر تصادف با یک اتوبوس در دم جان باخت.

گیاهان دارویی، یکی‌از اولویت‌های اصلی کارگروه اشتغال لرستان

خرم آباد-مهری پهلوانی-خبرنگاریادگار امروز :
معاون هماهنگی امور اقتصادی استانداری لرستان گیاهان دارویی را یکی‌از اولویت‌های اصلی کارگروه اشتغال استان برشمرد.اسد عبدالهی در جلسه ستاد توسعه گیاهان دارویی استان با بیان این‌که باید کار اشتغال‌زایی را از جایی شروع کنیم، اظهار کرد: کاشت گیاهان دارویی یکی‌از استعدادهای استان است که باتوجه به ظرفیت‌هایی که دارد باید به آن توجه شود.وی با اشاره به این‌که در این طرح باید استانداردهای بذر و نشاء رعایت شود، عنوان کرد: سالی که کاشت گردو در استان شروع شد نهال برخی از گردوها خوب نبود و کسانی‌که در این طرح شرکت کردند پشیمان شدند.عبدالهی با اشاره به این‌که از زمان وقوع سیل تاکنون برای دریافت تسهیلات پیگیری‌هایی از سوی استاندار و مجموعه استانداری انجام شده است، ادامه داد: در این زمینه از صندوق اعتبارات ملی ۱۵۰ میلیارد تومان به استان اختصاص داده شده است.معاون هماهنگی امور اقتصادی استانداری لرستان با بیان این‌که یکی‌از اولویت‌های اصلی ما در کارگروه اشتغال گیاهان دارویی است، تصریح کرد: این طرح از شهرستان کوهدشت آغاز می‌شود و متقاضیان می‌توانند با معرفی‌نامه جهاد کشاورزی به بانک‌های عامل مراجعه کرده و از تسهیلات با سود شش درصد استفاده کنند.وی با اشاره به این‌که در کارگروه اشتغال سه اولویت گیاهان دارویی، گردشگری و سنگ برای استان مشخص شده است، ادامه داد: برای تسهیلات بانکی محدودیتی نداریم.عبدالهی تأکید کرد: اعتقاد داریم صرفاً با گیاهان دارویی مشکل بیکاری و اشتغال در استان حل نمی‌شود، اما این‌که سه تا چهار درصد در حل این معضل تأثیر داشته باشد خیلی خوب است.

مدیرکل کمیته امداد آذربایجان‌غربی خبرداد؛

ایجاد اشتغال پایدار برای ۸ هزار و ۶۰ مددجوی آذربایجان‌غربی

ارومیه - فیروز اسوار-خبرنگاریادگار امروز :
با پیش‌بینی‌های انجام گرفته، با اهتمام کمیته امداد آذربایجان‌غربی، برای هشت هزار و ۶۰ نفر از مددجویان تحت حمایت استان در سال جاری اشتغال پایدار ایجاد شود.به گزارش سایت خبری کمیته امداد، عزیز سهندی، مدیرکل کمیته امداد آذربایجان‌غربی در جمع امدادگران و مسوولان شهرستان انزل گفت: بنا به پیش‌بینی‌های انجام گرفته، با اهتمام کمیته امداد استان، برای هشت هزار و ۶۰ نفر از مددجویان تحت حمایت آذربایجان‌غربی در سال جاری اشتغال پایدار ایجاد شود.وی ادامه داد: در سال ۹۸ بیش از ۲۲۱ میلیارد تومان تسهیلات اشتغال زایی برای اشتغال این تعداد از مددجویان تحت حمایت کمیته امداد آذربایجان‌غربی پرداخت می‌شود.مدیرکل کمیته امداد آذربایجان‌غربی اظهار کرد: از ابتدای سال جاری برای یک هزار و ۹۶۶ نفر از مددجویان استان با پرداخت بیش از ۷۰ میلیارد تومان تسهیلات، اشتغال‌زایی شده است.وی با اشاره به اشتغال مددجویان از طریق کاریابی، بیان کرد: قرار است در سال جاری برای ۹۱۱ نفر از مددجویان تحت حمایت کمیته امداد آذربایجان‌غربی از طریق کاریابی، اشتغال‌زایی شود.سهندی با تاکید بر اهتمام کمیته امداد آذربایجان‌غربی در کاریابی برای مددجویان، بیان کرد:از ابتدای سال جاری برای ۹۹ مددجوی استان از طریق کاریابی، ایجاد اشتغال شده است.وی تصریح کرد: نیروی کار به عنوان جوهره هر کشوری در راستای پیشرفت و رونق اقتصاد آن کشور محسوب شده و بدون تردید کمیته امداد و مددجویان تحت پوشش این نهاد با اهتمام در اشتغال، در شکوفایی کشور نقش موثری خواهند داشت.لازم به ذکر است مدیرکل کمیته امداد آذربایجان‌غربی در سفر یک روزه خود به شهرستان انزل ضمن دیدار با مسوولان و همچنین دلجویی از مددجویان این شهرستان، از طرح‌های ساخت مساکن مددجویی و روند خدمات رسانی مراکز نیکوکاری این شهرستان بازدید کرد

روزنامه صبح ایران
یادگار امروز
روزنامه اقتصادی - اجتماعی

● روزنامه اجتماعی ـ اقتصادی
● صاحب‌امتیاز و مدیر مسئول: حسن نجف وند
● سردبیر: زیر نظر شورای سیاست گذاری
● مدیر هنری: فاطمه بازگیر
● نشانی دفتر تهران: خیابان جمهوری خیابان دانشگاه - کوچه ماستری فراهانی پلاک ٦ طبقه اول
● تلفن دفتر تهران : ٦٦٩٧٣٦٧٨ - ٦٦٤٦١٧٧٠ - ٠٢١
● نشانی دفتر خرم آباد: خیابان علوی- کوچه شهید شاهرخی- پلاک ۹ مجتمع مطبوعاتی
● تلفن خرم آباد: ۳۳٤۰۵۱۰۹ ـ ۰٦٦ نمابر: ۳۳٤۳۸٦۲۰ ـ ۰٦٦
● چاپ: کار و کارگر ۰۲۱٦٦۸۱۷۳۱۷
● شنبه ۳۰ آذر ماه ۱۳۹۸ ● ۲۴ربیع الثانی ۱۴۴۱ ● سال چهارم ● شماره ۳۱۰

«منشور اخلاقی»

پایبندی به اصول دینی، توجه به واقعیت های عینی، احترام به استقلال و حاکمیت ملی، پاسداشت ارزشهای انسانی، دفاع از آزادی قلم، انتشار دقیق وبدون سانسور اخبار ؛دوری از رانت و فساد، رعایت حقوق شهروندی، خود داری از تهمت و افتراء و فعالیت های رسانه ای بصورت حرفه ای
از اهداف این رسانه است

اخبار

مرکز خرید دبی مال (The Dubai Mall)

دبی مال نه تنها یک مرکز خرید بلکه یکی از مکان های گردشگری دبی محسوب می شود. محال است به این شهر سفر کنید و از مرکز تجاری تفریحی دبی مال بازدید نکنید. دبی مال بزرگترین مرکز تجاری و تفریحی دنیا بوده که در سال ۲۰۰۸ در زمینی به مساحت ۱,۱۲۴,۰۰۰ متر مربع و در ۴ طبقه بنا شده است. این پروژه بخشی از پروژه عظیم برج خلیفه محسوب می شود. دبی مال دارای ۱۲۰۰ فروشگاه بوده که انواع کالاهای مورد نیاز افراد از لباس و کیف و کفش گرفته تا لوازم الکترونیکی، جواهرات را در خود جای داده است. هرچه را که بخواهید می توانید در این مرکز پیدا کنید. دبی مال علاوه بر فروشگاه، دارای تفریحات و سرگرمی های متنوعی مانند آکواریوم، باغ وحش، زمین اسکیت، سینما بوده که می تواند شما را تا چند روز نیز سرگرم کند. شاید برایتان جالب باشد که بدانید بزرگترین شیرینی فروشی جهان با مساحت ۹۳۰ متر مربع نیز در این مرکز قرار دارد. یکی از مهمترین دلایل محبوبیت این مرکز در بین گردشگران را می توان موقعیت مکانی فوق العاده آن دانست. قرار گرفتن دبی مال در مرکز شهر باعث شده تا رفت و آمد گردشگران راحت شده و دسترسی به آن به آسانی انجام شود. دبی مال به عنوان بزرگترین مرکز خرید دبی و کل خاورمیانه شناخته شده و توانسته عناوین و افتخارات زیادی را در سال های متمادی به خود اختصاص دهد.

زندانی که کسی از آن جان سالم بدر نمی برد

زندان برنجه تکاب یکی از جاذبه های کمتر شناخته شده شهرستان تکاب بوده که لقب سرزمین ناشناخته و اسرارآمیز را یدک می کشد.
زندانی تاریخی و اسرارآمیز
تکاب یکی از شهرستان های جنوبی آذربایجان غربی است که داستان ها و رمز و رازهای زیادی را با داشتن ده ها اثر تاریخی و باستانی قبل و بعد از اسلام در دل خود جای داده است؛ سفر به این منطقه افسانه ای برای همه به ویژه گردشگرانی که قصد ماجراجویی دارند، بسیار جذاب می تواند باشد. آثار تاریخی تکاب غنی و دیدنی های فراوانی دارد که قدمت برخی از آن ها به هشت هزار قبل می رسد و هر ساله هزاران گردشگر داخلی و خارجی را به سوی خود می کشاند تا رمز و راز ناشناخته آن را کشف کنند و خاطره های خوبی را برای خود رقم بزنند. مجموعه جهانی تخت سلیمان و آثار باستانی آن هم از مهمترین و معروف ترین مراکز تاریخ و تمدن کشور ایران بوده که در دوران قدیم به نام آتشکده آذرگشنسب معروف بود و در این شهرستان قرار دارد.

■ **زندان برنجه کجاست؟**

این گودال اسرارآمیز در شمال شهرستان تکاب، جنوب روستای برنجه از دهستان چمن بخش تخت سلیمان و در دامنه کوهی معروف به کوه طویله سلیمان واقع است؛ در این منطقه و در کنار رودخانه ای خروشان چند چشمه آهک ساز خشک شده را می توان دید که مشهورترین آن ها زندان برنجه تکاب بوده که گردشگران ماجراجوی بسیاری را برای دیدن آن به سوی خود می کشد. زندان برنجه تکاب در سال ۱۳۹۴ به شماره ۲۹۵ در فهرست آثار طبیعی کشور به ثبت ملی رسید.

برای رسیدن به این مکان در مسیر حرکت به سوی تخت سلیمان و پس از طی کردن حدود ۲۰ کیلومتر و گذر از روستاهای اغول بیگ و قره بلاغ به ۲ راهی می رسیم که در جوار روستای زیبای همپا قرار دارد. این دو راهی را به سمت روستای برنجه شهرستان تکاب که یک مسیر خاکی است طی کرده و پس از حدود پنج کیلومتر به این روستای زیبا می رسیم؛ در مسیر رفتن به این روستا معادن زیادی را می توان دید که همچون زخمی بر دل کوهستان های زیبای این منطقه خودنمایی می کند. برای رفتن به کنار گودال باید خودروهای خود را در روستا پارک کنید و با پای پیاده و پس از یک کوهنوردی نیم ساعته و طی کردن حدود ۲ کیلومتر از دامنه زیبای کوه طویله خود را به گودال برنجه برسانید. به گفته مردم محلی از تخت سلیمان نیز می توان پیاده یا سواره با طی کردن حدود هشت کیلومتر از طریق کوه طویله سلیمان و دهکده قزل قشلاق به این مکان رسید. تشکیلات زمین شناسی متعددی در برنجه دیده می شود و براساس نظر زمین شناسان تاریخچه پیدایش مشابهی مثل دریاچه تخت سلیمان و زندان سلیمان دارد؛ دهانه این گودال عظیم به شکل بیضی و به قطر ۱۰۰ متر و عمق ۷۰ متر است و در کف آن دریاچه ای مملو از آب سرد و گاز کربنیک وجود دارد؛ این چشمه عظیم دیوارهایی بلند و با شیب تند دارد که از لایه های نازک تراورتن به وجود آمد. گروهی از کوهنوردان تکابی در سال ۱۳۸۹ و با حمایت و پشتیبانی هیات کوهنوردی شهرستان تکاب با موفقیت در داخل گودال برنجه فرود کردند؛ اعضای این گروه در این حرکت ورزشی سخت و مهیج که ۲ ساعت به طول انجامید، با استفاده از ابزار و وسایل صخره نوردی ساده و اولیه، به صورت انفرادی در عمق آن فرود آمدند و دوباره با موفقیت به بیرون صعود کردند.

■ **مکانی منحصربفرد برای گردشگران**

با رسیدن به دهانه این گودال در لحظه نخست ترس و نوعی شگفتی تمام وجود انسان را فرا می گیرد؛ فرد به پایین این گودال که می نگرد در وهله نخست، قادر نیست که انتهای گودال را ببیند و نیاز است تا برای دیدن دریاچه آن اندکی جلوتر برود که برخی افراد به دلیل ترس از ارتفاع دیدن آن را به لقایش می بخشند. هیچ گونه حفاظی در اطراف این گودال شهرستان تکاب وجود ندارد و از این رو باید نکات ایمنی هنگام رفتن به کناره های دهانه آن به طور کامل رعایت شود. پایین رفتن از دیواره های بلند زندان برنجه شهرستان تکاب بدون تجهیزات کوهنوردی غیرممکن است و وجود آب های گازکربنیک دار در ته دهانه چشمه موجب خردگی بیشتر دیواره هایش شده است. سطح آب چشمه در طول سال تغییر چشمگیری نمی کند و دمای آب چشمه حدود ۳۰ درجه سانتیگراد است و در فصل زمستان یخ نمی زند، عمق آب آن نیز حدود ۲۵ متر برآورد می شود و قابل غواصی است. در فاصله ۲۰۰ متری این مکان، گودال دیگری نیز وجود دارد که عمق آن کمتر از برنجه است و آب آن نیز خشک شده و با تجهیزات اندک کوهنوردی یا بدون تجهیزات نیز می توان در کف آن قدم گذاشت؛ ساختار زمین شناسی و سنگ های تشکیل دهنده این گودال نیز بسیار شبیه گودال برنجه است.

■ **زندانی برای دشمنان خان**

براساس داستان هایی که روستائیان این منطقه بازگو می کنند، در گذشته خان های محلی برای تنبیه روستایی ها یا دشمنان خود، به پای آنان سنگی می بستند و آن ها را به درون این گودال عمیق می انداختند که علت نامگذاری آن به زندان برنجه تکاب این امر است. «فردی که به داخل این گودال انداخته می شد، حتی اگر جان سالم هم بدر می برد، به علت آنکه قادر نبود از این گودال خارج شود، جان خود را از دست می داد».

■ **گودال برنجه در معرض تهدید**

وقتی به اطراف این اثر طبیعی منحصر بفرد و شگفت انگیز نگاه می کنید، آنچه که در وهله نخست نظرتان را جلب می کند وجود معادن سنگ در نزدیکی این اثر است که چهره نامناسبی را به طبیعت اطراف آن بخشیده است. چشم انداز این مکان در حال حاضر به دلیل برداشت بی رویه از معادن اطراف و حفاری های غیرمجاز در معرض تهدید جدی قرار دارد و این تهدید زمانی بیشتر ملموس است که مشاهده می شود یکی از معادن به فاصله حدود ۱۰۰ متری این روستا رسید، به طوریکه سنگ های لاشه استخراج شده از آن ممکن است به پایین سقوط کرده و به منازل روستائیان خسارت وارد کند. به گفته روستائیان شماری افراد سودجو نیز اقدام به حفاری های غیرمجاز در اطراف این اثر کرده که این امر نیز طبیعت اطراف آن را با خطر مواجه کرد. در حاشیه برگزاری تور ۲ روزه گردشگری منطقه ای تخت سلیمان که طی روزهای اخیر در جوار این مکان برگزار شد، شماری از دوستداران محیط زیست تکاب با درست کردن حلقه انسانی در اطراف آن از مسئولان خواستند تا نسبت به حفظ و جلوگیری از تخریب آن اقدام کنند. پدیده هایی از این دست که میلیون ها سال طول کشیده تا به وجود آید، بسیار حساس و آسیب پذیر بوده و بدون شک قابل ترمیم و بازسازی نیست؛ از این رو توجه ویژه ای برای حفظ این سازه بی نظیر طبیعی توسط مسئولان و مردم باید معطوف شود.

پیام تبریک به مناسبت هفته حمل و نقل ، رانندگان و راهداری

درکارنامه حوزه راهداری ، رانندگان و حمل و نقل جاده ای کشور روزهای پرافتخاری به ثبت رسیده است که مرهون همت و غیرت والا ، تلاش‌های خستگی‌ناپذیر و از خودگذشتگی بزرگ‌مردانی است که در ۲۶ آذر ۱۳۶۲ در اوج جنگ تحمیلی و تجمع بار در بنادر جنوبی کشور به فرمان تاریخی بنیانگذار کبیر جمهوری اسلامی ایران حضرت امام خمینی(ره) پاسخی شایسته دادند و حماسه‌ای ماندگار را در تاریخ حمل و نقل جاده ای کشور رقم زدند. از سوی دیگر روز اول دی‌ماه همزمان با آغاز فصل زمستان و بارش‌های فصلی در محورهای مواصلاتی کشور، یادآور گذشت، و تلاش خالصانه راهداران غیور و سختکوشی است که در اوج بارش‌های سنگین و در شرایط دشوار، سفری آرام و ایمن را برای هموطنان خود در طول محورهای مواصلاتی کشور به ارمغان می‌آورند و در این مسیر حتی از بذل جان شیرین خود نیز دریغ ندارند.لذا اینجانب هفته حمل و نقل، رانندگان و راهداری رابه تمامی تلاشگران و زحمتکشان این عرصه تبریک میگویم.

روح اله شریف زاده - رئیس اداره راهداری و حمل و نقل جاده ای شهرستان پلدختر

برگزاری جلسه هم اندیشی در هیئت ورزشهای همگانی شهرستان خرم آباد

پلدختر-کامرانی- خبرنگار روزنامه یادگار امروز: جلسه هم اندیشی دبیر هیئت ورزشهای همگانی شهرستان خرم‌آباد با رئیس اداره ورزش و جوانان شهرستان خرم آباد برگزارشد.
به گزارش روابط عمومی هیات ورزشهای همگانی، زهرا شمس بیرانوند دبیر هیئت ورزش های همگانی شهرستان خرم آباد با قیاسیان ریاست اداره ورزش و جوانان شهرستان خرم آباد دیدار کرد .
در این جلسه شمس بیرانوند گفت :زنگ خطر کم تحرکی در جامعه در حال به صدا در آمدن است .وی با اشاره به اینکه با همگانی کردن ورزش در بین اقشار جامعه پیش بسوی ایرانی فعال حرکت خواهیم کرد و ورزش را می توان یک کالای ارزان و لوکس برای سالمندان دانست که با انجام دادن حرکات ورزشی میتوان بر روی روح و جسم آنها تاثیر گذاشت .
دبیر هیات ورزش های همگانی بیان کرد که نشاط اجتماعی هدیه ورزش است به اجتماعات بشری و ورزش و افزایش تقاضا برای ان تنها راهکار عملیاتی کاهش اسیب و خشونت در جامعه است .طرح جامع حکمرانی مطلوب در ورزش با محوریت سه شنبه های بدونه خودرو در شهرستان خرم ابادهمت وعزم جدی مسولین مربوطه و حمایت قوانین فرا دستی باعث موفقیت در این امر می باشد.
انشالله روزی برسد ورزش همگانی در خرم اباد نهادینه شود و هر یک از افراد جامعه خود را مکلف جهت در شرکت این رویدادها بداند.
در پایان نیز قیاسیان با استقبال از طرح سه شنبه های بدون خودرو گفت از هفته آینده با همکاری دستگاههای دولتی این طرح در سطح شهرستان خرم آباد برگزار می شود .

افتخاری دیگر برای ورزش پلدختر؛

فرهاد دیناروند سرپرست معاونت امور جوانان اداره کل ورزش و جوانان لرستان شد

پلدختر-کامرانی- یادگار امروز: طی حکمی از طرف مدیرکل ورزش و جوانان لرستان، فرهاد دیناروند به عنوان سرپرست معاونت فرهنگی و امور جوانان اداره کل ورزش وجوانان استان منصوب شد. فرهاد دیناروند از کارکنان اداره کل ورزش و جوانان استان لرستان و رئیس هیئت دوچرخه‌سواری لرستان با حکمی از سوی مدیرکل ورزش استان به عنوان معاون فرهنگی و جوانان این اداره‌کل منصوب شد.دیناروند اهل بابازید از توابع شهرستان پلدختر و دارای مدرک کارشناسی ارشد تربیت بدنی است و سوابقی همچون سرپرستی معاونت ورزش قهرمانی اداره‌کل ورزش و جوانان لرستان و ریاست هیئت‌های والیبال، بدمینتون، بوکس و هندبال را نیز در کارنامه کاری خود دارد.

برادر عزیز جناب آقای فرهاد دیناروند

انتصاب بجا و شایسته حضرتعالی را به معاونت فرهنگی و امور جوانان اداره کل ورزش و جوانان استان لرستان تبریک عرض نموده و برای شما موفقیت روزافزون و توفیق خدمتگزاری مستمر را از درگاه ایزد منان خواستاریم.

روابط عمومی اداره ورزش و جوانان شهرستان پلدختر

درخشش تیم کاراته دختران پلدختر درمسابقات قهرمانی کشور

پلدختر - کامرانی - یادگار امروز: رییس هیات کاراته شهرستان پلدختر گفت: تیم کاراته دختران باشگاه فجر کوی بسیجیان پلدختر درمسابقات قهرمانی کشوری سبک کوبه اوزاکا،که در روزهای پنج شنبه و جمعه هفته گذشته در سالن شهیدکبکانیان تهران برگزارشد،خوش درخشیدند.
علی اکبرباقری بابیان اینکه مربیگری این تیم رادرمسابقات کشوری فاطمه دریکوندی به عهده داشت، افزود : در این مسابقات ، نازنین ترکارانی- اسراسقایی-آریاناگنجی-نازنین کاظمی - هورا طولابی-فاطمه عالی پور- آیسان مرادی و فاطمه صابری مدال طلا ، زهرا عالی پور - ستایش ترکانی - نفس رشنو علیزاده فنی - ماتینا طولابی - محدثه دریکوندی و مهسا عالی کیا مدال نقره و کیمیا جودکی ، کتایون پور رشنو ، زینب بازیگر ، هستی سپهوند- نازنین نظری سالی-فاطمه نصیر مقدس - ستایش نجفی -نرجس پیری موفق به کسب مدال برنز شدند

برادر ارجمند جناب آقای مهندس فرهاد دیناروند

انتصاب به جا وشایسته شما را به عنوان سرپرست معاونت فرهنگی و امورجوانان اداره کل ورزش وجوانان استان لرستان تبریک عرض می نماییم و از حسن انتخاب جناب اقای کریمی مدیرکل محترم ورزش وجوانان استان کمال تقدیر وتشکررادارایم. ضمن آرزوی توفیق وسربلندی برای حضرتعالی امیداست با توجه به توانمندی ، سوابق درخشان و آگاهی اتان درحوزه ورزش وجوانان ، بزودی شاهد توسعه امور فرهنگی وورزشی جوانان استان عزیزمان باشیم.

هیئت ورزش های همگانی شهرستان پلدختر