روزنامه صبح ایران

یادگار امروز

روزنامه اقتصادی - اجتماعی

● سه شنبه ۱۹ آذر ماه ۱۳۹۸ ● ۱۳ ربیع الثانی ۱۴۴۱ ● سال چهارم ● شماره ۳۰۲ ● قیمت ۲۰۰۰ تومان

● 10 Des 2019 ● yadegar_emrooz@yahoo.com ● yadegaremroz.ir

قبح فساد

در جامعه ریخته است

صفحه ۳

شبکه ملی اطلاعات

سلاحی برای مقابله با تحریم است

صفحه ۲

تهدید مشاغل خرد با افزایش قیمت بنزین

صفحه ۴

نگاه روز

خطروعده‌های جدید دولتمردان

علی رضاییان

در چند هفته گذشته، دولتمردان به‌طور چشمگیری به سمت وعـده و وعید دادن به عموم حرکـت کرده‌اند و از این میان برنامه حمایت معیشتی، به اجرا گذاشته شده است. از سپهر اقتصادی ایران، چنین نمایان اسـت که به دلیل تحریم‌های غیرانسانی ایالات متحده، درآمد نفتی دولت به شدت کاهش یافته است و چشم‌اندازی برای بهبود آن وجود ندارد.

در این شـرایط، دولتی که تا پیـش از این نیز در تراز کردن بین خواسـته‌ها و امکانـات در مضیقه بود، اینـک در ارائه ضروری‌ترین خدمات برای شـهروندان با مشـکلات بسیار بیشتری مواجه اسـت و در عین حال باید با دولت همراهی کرد که ارائه راهکاری عملی و خارج از سخنان کلی و مبتنی بر آمال و آرزو، امروز بیش از هر زمان دیگری سـخت شـده اسـت.به عبارت دیگر، هر چند سـخنوران بسیاری، در نقد دولت گوی سبقت را از هم می‌ربایند به دلیل محدودیت‌های عجیبی که امروز اقتصاد ایران با آن دسـت به گریبان است، کسـی راهکاری عملیاتی و جامع در آستین ندارد. هر چند می‌تـوان محورهـای مختلفی از اصلاحات را پیش کشـید اما ایـن اصلاحات نیز با هزینه‌هـای کوتاه‌مدت و ثمره‌های بلندمـدت، مورد توجه قرار نمی‌گیرد؛ به خصوص آنکه امروز جامعه نشان داده، کاسه صبر اقتصادی‌اش ظرفیت بیشتری نـدارد.از این رو، دولت در جبهه‌ای قـرار گرفته که تلنباری از ناکارآمدی‌های گذشـته را میراث برده، درآمدش به شکل چشمگیری کاهش یافته و باید به شهروندانی خدمت برساند که زیر بار فشار معیشتی آینده مطلوبی برای خود نمی‌بینند. راه نجات موقتی در این کارزار ای بسـا، وعده دادن اسـت و کمک‌هـای نقدی که با توجه به شـرایط بودجه‌ای دولت می‌توان گمان برد که دیر یا زود، بر منابع بانک مرکزی فشار می‌آورد و نتیجه جز تورمی بیشتر در شرایط تورم‌خیز فعلی نیست.

جای خالی تصمیمات سخت در لایحه بودجه ۹۹

صفحه ۴

اثرات بلاهای طبیعی ناشی از تغییر اقلیم از توان ما فراتر رفته است

صفحه ۱

ثبات را به بازار ارز برمی گردانیم

صفحه ۱

دولت به‌جای اصلاح نظام بانکی قیمت سوخت را افزایش می‌دهد

صفحه ۲

گزارش

اثرات بلاهای طبیعی ناشی از تغییر اقلیم از توان ما فراتر رفته است

سارا الزوقری، سخنگوی کمیته بین‌المللی صلیب سرخ در خاورمیانه گفت: ما با تمام توان برای کاهش آسـیب مردم از بلایای طبیعی مرتبط با اقلیم تلاش می‌کنیم اما این عواقب بسیار بزرگ‌تر از توان ماست.

سخنگوی کمیته بین‌المللی صلیب سرخ در خاورمیانه، با اشاره به حقوق و قوانینی کـه باید در مخاصمات مسـلحانه رعایت شود گفت: زمانی باور بر این بود که حقوق بین‌المللی بشردوسـتانه [حقوقی که باید در جنگ‌ها و مخاصمات مسلحانه رعایت شـود] باید به نظامیان یا پلیس آموزش داده شـود یا بعدتر به حقوقدانان یا نهایتاً خبرنگاران؛ اما حـالا از این دیدگاه عبور کرده‌ایم و معتقدیم افکار عمومی و مردم عادی هم نیاز دارند که بیشـتر درباره این موضوع بدانند.

الزوقـری افـزود: به هر حـال این مردم هستند که در اثرات ناشی از جنگ زندگی می‌کنند و باید درباره حقوقشـان در آنچه برایشان اتفاق می‌افتد بدانند.

وی ادامه داد: مدتها افکار عمومی را نادیده گرفته‌ایم. برای سالها این گونه اندیشیده‌ایم که افکار عمومی و مردم عادی علاقمند به حقوق بین الملل بشردوستانه نیستند اما وقتی به واقعیت روی بیاوریم، و به جهان واقع نـگاه کنیم خواهیم دید که خیلی از همین مردم عادی در نقاطی از زندگی‌شان در یمن یـا جاهای دیگـر درگیر جنگ شده‌اند یا حتی خود به نیروهای متخاصم بدل شده‌اند، حال در هر سویی که بوده‌اند و به هر دلیلی که جنگیده‌اند اگر بیشـتر درباره حقوق و قواعد جنگ می‌دانسـتند می‌توانست برای همه خیلی مفید باشد.

سخنگوی کمیته بین‌المللی صلیب سرخ در خاورمیانه تأکید کرد: البته ما بیشترین تلاشمان را می‌کنیم که مخاطب عمومی مطلع درباره این موضوع داشته باشیم اما می‌دانید که این خیلی موضوع سـنگینی برای آموزش به همگان اسـت. برای آنکه به مخاطب عادی ارائه شده و آموزش داده شود باید در شرایطی سهل‌الوصول‌تر و به زبانی سـاده‌تر و همه‌فهم‌تر ارائه شود. از سـوی دیگر اثبات ضرورت آگاهی از این حقوق به عموم مردم هم بسـیار دشـوار است.

الزوقری افزود: همچنین باید از روش‌های متفاوت و ابزارهای متفاوت استفاده کرد. ما این کار را می‌کنیم، مثلاً در شبکه‌های اجتماعی پیام‌های خیلی ساده می‌دهیم. برای مثال پیام‌هـای کوتاهی همچون به بیمارسـتان‌ها حمله نکنیـد و ... این‌ها مواردی از آموزش ماسـت که می‌تواند با مخاطب عادی هم ارتباط برقرار کند.

وی یادآور شد: همچنین می‌دانیم پنجره توجه آدم‌ها کوچک شـده و آدم‌ها روزانه هزاران پیام دریافـت می‌کنند. چگونه ما باید از میان آن‌ها پیام خودمان را نشـان بدهیم؟ ما بیشترین تلاشمان را می‌کنیم و در ایـن راه از افـراد تاثیرگـذار کمک می‌گیریم.

سخنگوی کمیته بین‌المللی صلیب سرخ در خاورمیانه دربـاره بی‌طرفی به عنوان یکی از اصـول هفتگانه کمیته بین‌المللی صلیب سرخ و امکان بی‌طرفی خبرنگاران یک کشـور یا گروه در حیـن مخاصمه مسـلحانه نیز گفت: صادقانه بگویم، اولاً که ما می‌فهمیم که همـه روزنامه‌نگاران نمی‌توانند بی‌طرف باشـند چون برخی از آن‌هـا برای مبادی رسـانه‌ای خاصی کار می‌کنند و این از نظر ما مشـکلی نیست. درواقع اصلاً فکر نمی‌کنم حتی یک رسانه بتـوان یافت که دیدگاه یا خط سیاسـی خاصـی را دنبال نکند اما تـلاش ما این اسـت که تا حد ممکن در گزارش کردن حرفه‌ای باشـیم. از سـوی دیگر پیام از سمت ما یک پیام اسـت و آن هم خیلی انسانی است. به همین دلیل ما برای ارسال پیاممان به مخاطبی که یک رسـانه دارد اهمیت می‌دهیم. به همین دلیل حتی به اینکه خبرنگار با رسانه رسمی خاصی کار کند هـم اهمیت نمی‌دهیم چرا که گاهی روزنامه‌نگاران آزاد با چندین رسـانه کار می‌کنند مخاطبان و ارتباطات بیشـتری دارند و ما تفاوتـی بین روزنامه‌نگار آزاد و خبرنگاران رسانه‌های رسمی قائل نیستیم.

الزوقری همچنین درباره وضعیت هشدار آمیز محیط زیسـت در منطقه خاورمیانه بـه عنوان یک چالش جـدی این منطقه گفت: گفته می‌شـود با مشکلات محیط زیسـتی و تغییر اقلیم، جهـان به نقطه بی‌بازگشت رسـیده است اما علیرغم فهم اهمیـت این موضوع هنوز یک سـازمان مردم‌نهـاد تخصصی دربـاره تغییر اقلیم شکل نگرفته است. با این حال در واقعیت می‌بینیم درگیـری مردم با این مسـاله و ارتباط دوسـویه آن با تعارضاتی که در منطقه هست روز به روز بزرگ‌تر می‌شوند و این مسـاله در جدی‌تر شدن عواقب نیز به چشم می‌آید.

وی تأکید کرد: کشورهای پایدارتر توانایی بیشتری برای برنامه‌ریزی و اقدام و تلاش در این راسـتا دارند اما کشـورهایی که درگیر تعارض و جنگ هسـتند این بخت را ندارند و شـرایط برای مردمشان مرتبا دشـوار و دشـوارتر شده اسـت. از سوی دیگر اگر شما هم‌اکنون در کشوری باشید که یک بار از حادثه‌ای همچون سـیل یا هر بحران دیگری آسـیب دید، حال اگر بار دیگر سـیل بیاید این بار تنها مردم را نمی‌کشد و ساختمان‌ها را خراب نمی‌کند، بلکـه زمین‌های کشـاورزی را هم از بین می‌برد و مردم وقتی به خانه و منطقه خود برگردند هم دیگر نمی‌توانند کشت و کار کنند چرا که خاک تغییر کرده و آسـیب دیده اسـت، بسـیاری چیزها در زندگی آن‌ها تحت الشعاع قرار گرفته و دام‌هایشان و مزارعشـان و همه چیز زندگی‌شان حالا عوض شده است.

سخنگوی کمیته بین‌المللی صلیب سرخ در خاورمیانـه با اشـاره به خشکسـالی، توفان‌هـای شـن و دیگر شـرایط حدی اقلیمی گفت: این‌ها مسـایلی اسـت که همین الان در عراق و خیلی جاهای دیگر با آن درگیر هستیم و آسیب‌های ناشی از آن باعث شده بسیاری از مردم به آب تمیز و بهداشتی دسترسی نداشته باشند. گاهی حتی سیستم آبرسانی به طور کامل آسیب دیده است. موضوعی که به نوبه خود باعث شده میزان بیماری و سطح بیماری بالاتر برود و حتـی دیفتری و وبا شـیوع پیدا می‌کند و بسـیاری از بیماری‌های عفونی فراگیر می‌شـود چون خیلی چیزها دیگر سـر جای طبیعی خود نیست و سیستم بهداشـت و درمان ضعیف است و در این شرایط آب هم آلوده است.

الزوقری با بیان اینکه وقتی آب و غذا نباشد مردم مهاجرت می‌کنند و این عواقب خود را دارد گفت: آنچه ما به عنوان صلیب سرخ جهانی انجام می‌دهیم آن است که خیلی سـریع اقدام کنیم و مثلاً وقتی پمپ‌های آب از بیـن می‌رود باید تـلاش کنیم به منطقه برویم و آن‌ها را به سـرعت تعمیر کنیم. در حـوزه خدمات درمانی و تأمین آب سـالم و دارو و مواردی از این دست تا جایـی که بتوانیم چنین خدماتی را انجام می‌دهیم تا آسیب بیشتری به مردم نرسد اما به نقطه‌ای رسیده‌ایم که عواقب اثرات اقلیمی و حوادث بسـیار بزرگ‌تر از توان ماست و از منابع سازمانی ما خارج است.

همتی، رئیس کل بانک مرکزی:

ثبات را به بازار ارز برمی گردانیم

رئیس کل بانک مرکزی با تاکید بر اینکه، این بانک با نوسانات نرخ دلار به صورت هیجانی برخورد نمی کند، گفـت: نرخ انواع ارز متناسـب با ارزش ذاتی تعدیل شده است.

عبدالناصر همتی در خصوص نوسـانات اخیر نرخ ارز گفت: صبر ما زیاد اسـت و همانطور که در یک سـال گذشـته نرخ ارز را کنترل کردیم و متناسـب با ارزش ذاتی آن نرخ‌ها تعدیل شد، اکنون نیز این تلاش را برای بازگردانـدن ثبـات به بازار ادامه می‌دهیم و امیدواری زیادی وجود دارد که شـرایط به روال طبیعی گذشـته بازگردد. رئیس کل بانک مرکزی گفت: با موضوع نرخ ارز و نوسانات آن هیجانی برخورد نمی کنیم و ثبات را به بازار ارز برمی گردانیم.

وی گفت: شـوک قیمتی بنزین و فضای روانی که از داخل و خارج از کشـور بر اقتصاد حاکم شـد، بخشی از علـت ایـن افزایش قیمت ارز بـود و از طرف دیگر فضاسازی که درباره لایحه بودجه سال آینده از دیروز انجام شده، برخی را وادار به این کرده که بگویند بودجه مشکل دارد و اقتصاد را پولی می کند، در حالی که چنین مواردی، شوک‌هایی است که طرفداران بالا بردن نرخ ارز آن را ایجاد می کنند.

وی افزود: بر اساس اطلاعات ما، شبکه‌هایی در خارج از کشور نیز برای افزایش نرخ ارز تلاش می کنند.

همتی گفت: بی‌ثباتی در عراق نیز در این زمینه بی‌تاثیر نبوده و کمی میزان صادرات ما را مختل کرده اسـت؛ علاوه بر اینکه در پایان سـال میلادی تسـویه حساب شـرکت‌ها با طرف‌های خارجی شدید است و همین موضوع تقاضا را افزایش می‌دهد.

رئیـس کل بانـک مرکـزی در خصـوص حمایت از شرکت‌های دانش بنیان گفت: سهم این شرکت‌ها در اقتصاد در حال افزایش است و شبکه بانکی نیز تلاش می کند که تامین مالی این شرکت‌ها را شتاب دهد.

وی گفت: در ۸ ماه نخسـت امسـال میزان تسهیلات بانکی برای شرکت‌های دانش بنیان با ۵۲ درصد رشد به هفت هزار میلیارد تومان رسیده است.

وی افزود: در خصوص کالاهایی مانند دارو و تجهیزات پزشـکی سـالانه سـه و نیم میلیارد دلار واردات با ارز ۴۲۰۰ تومانی داریم که می‌توانیم با کمک شرکت‌های دانش‌بنیان برای قطع وابسـتگی به این واردات قدم برداریم.

نوبت دوم

آگهی مزایده عمومی

اجاره بازار روز سه شنبه بازارشهر قیامدشت

شهرداری قیامدشت به استناد مجوز شماره ۹۸/۲۰۶۸ شورای محترم اسلامی قیامدشت در نظر دارد نسبت به واگذاری اجاره یک ساله بازار روز (سه شنبه بازار) را از طریق مزایده عمومی اقدام نماید. لذا از اشخاص حقوقی و حقیقی دعوت میشود با در دست داشتن تمام مجوزات قانونی و گواهی از مراجع ذیصلاح جهت دریافت اسناد مزایده به شهرداری شهر قیامدشت مراجعه یا با شماره تلفن ۳۳۵۸۷۰۰۱-۳۳۵۹۱۰۱۴ داخلی ۱۱۱ تماس حاصل فرمایند.

شرایط عمومی مزایده:

شرکت کنندگان می‌توانند جهت دریافت اسناد مزایده از روز سه شنبه ۱۳۹۸/۰۹/۱۹ لغایت پایان وقت اداری روز چهارشنبه ۱۳۹۸/۰۹/۲۷ به واحد امور قراردادهای شهرداری مراجعه نمایند.

شرکت کنندگان می‌بایست حداکثر تا پایان وقت اداری روز پنجشنبه ۱۳۹۸/۰۹/۲۸ قیمتهای پیشنهادی خود را به همراه آنالیز قیمت طبق شرایط اعلامی به دبیرخانه شهرداری تحویل و رسید دریافت نمایند . به پیشنهادات واصله بعد از مهلت مذکور ترتیب اثر داده نخواهد شد .

شرکت کنندگان می‌بایست مبلغ ۱۵۰,۰۰۰,۰۰۰ ریال به عنوان سپرده شرکت در مزایده به صورت نقدی به حساب جاری ۰۱۱۱۵۵۹۲۵۵۰۰۹ بانک ملی واریز و یا ضمانت نامه بانکی به نام شهرداری قیامدشت دریافت و در پاکت (الف) قرار داده و همراه مدارک تحویل نمایند.

پیشنهاد دهنده بایستی مدارک مربوط ،رزومه شرکت یا شخص مورد تائید از کارفرما ، تصویراساسنامه شرکت ، تائیدیه اداره کل کار و امور اجتماعی مبنی بر دارا بودن طرح طبقه بندی مشاغل شرکت کننده و احراز صلاحیت کاری مرتبط و برگ شرایط شرکت در مزایده با مهر و امضاء شرکت را در پاکت (ب) ارائه نمایند و تصاویر تمامی مدارک برابر اصل گردد .

مبلغ پیشنهادی در پاکت (ج) به صورت شفاف و برآورد دقیق ارائه گردد .

به پیشنهادات مخدوش و دارای قلم خوردگی، فاقد سپرده و مدارک درخواستی پس از موعد مقرر ترتیب اثر داده نخواهد شد .

شهرداری در رد یا قبول پیشنهادات مختار است .

هزینه آگهی به عهده برنده مزایده می‌باشد .

اسناد در روز شنبه مورخ ۱۳۹۸/۰۹/۳۰ بازگشایی می گردد .

تاریخ انتشارنوبت اول: ۱۳۹۸/۰۹/۱۲

تاریخ انتشار نوبت دوم: ۱۳۹۸/۰۹/۱۹

ردیف	نام پروژه	مبلغ سپرده شرکت در مزایده	اجاره بهاء سالانه بر اساس قیمت کارشناسی شده	هزینه خرید اسناد به ریال
۱	اجاره بازار روز (سه شنبه بازار)شهر قیامدشت	۱۵۰,۰۰۰,۰۰۰	۳,۰۰۰,۰۰۰,۰۰۰	۱,۰۹۰,۰۰۰

شهردار قیامدشت – حسین ترکاشوند

خبر:

راه‌اندازی شبکه ملی اطلاعات به معنای قطع اینترنت است

سردار غلامرضا جلالی رئیس سازمان پدافند غیرعامل کشور با تاکید بر اینکه مجلس باید دولت را مکلف به تکمیل شبکه ملی اطلاعات در تمامی لایه‌ها تا پایان سال ۹۹ کند، گفت: اکنون بهترین زمان برای مکلف کردن همه دستگاه‌ها به تکمیل شبکه ملی اطلاعات است.

جای خالی موتور جستجوی ملی احساس می‌شود

سردار جلالی با تاکید بر اینکه مجلس باید دولت را مکلف کند که تا پایان سال ۹۹ شبکه ملی اطلاعات را به طور کامل و در تمامی لایه ها تکمیل کند، تصریح کرد: یکی از مهمترین بخش های شبکه ملی اطلاعات که اکنون در آن نقص وجود دارد «موتور جستجوی ایرانی» است که در داستان قطع اینترنت اخیر نیز جای خالی آن به جد احساس شد.

رئیس سازمان پدافند غیرعامل کشور دومین بخش ضروری در خدمات مرتبط با شبکه ملی اطلاعات را «ایمیل ایرانی» دانست و اظهار داشت: البته اقدامات خوبی در این زمینه صورت گرفته و ضرورت دارد تا از فعالان این بخش حمایت به عمل آید.

راه‌اندازی شبکه ملی اطلاعات به معنای قطع اینترنت نیست

وی با بیان اینکه البته نیاز است تا برای افکار عمومی به صورت شفاف و صریح مساله شبکه ملی اطلاعات و ضرورت‌های آن تشریح شود، گفت: راه اندازی این شبکه به هیچ وجه به معنای قطع اینترنت بین الملل نبوده بلکه بستری است که مردم بتوانند از یک سو از خدمات با کیفیت و با سرعت شبکه ملی اطلاعات بهره مند شوند و هم اینکه سرعت اینترنت بین الملل در کشور نیز ارتقا پیدا کند.

ربیعی:

شبکه ملی اطلاعات سلاحی برای مقابله با تحریم است

علی ربیعی سخنگوی دولت با بیان اینکه دولت خواهان مشارکت حداکثری مردم در انتخابات است، گفت: دولت فضا را برای رقابت سالم ایجاد خواهد کرد و امیدواریم سایر نهادهای ذیربط در انتخابات نیز با درک شرایط در هم افزایی با دولت و در مسیر هرچه با شکوه تر برگزار شدن انتخابات نهایت تعامل را داشته باشند.

سخنگوی دولت در نشست خبری با خبرنگاران در مورد اظهارات اخیر ترامپ مبنی بر کشته شدن هزار نفر در ایران و دفاع از اغتشاشات اخیر، بیان داشت: اظهارات صریح که این روزها مقامات آمریکایی در مورد ایران می کنند و معطوف کردن آن به تلاش های خود، یک جنایت جنگی و جرم بین المللی است، این رقمی هم که گفته شد دروغ است و ما به تفکیک استان ها این تعداد را بیان می کنیم.

وی تصریح کرد: در چند روز گذشته پس از روزهای تلخ، مواضع و رویکرد دلجویانه رهبر معظم انقلاب در قبال آسیب دیدگانی که به تعبیر ایشان از مصادیق شهید و جانباز به حساب می آیند، مهم و راهگشا بود. قطعا این وقایع نیازمند علت یابی علمی و دقیق از ماجراست. من می خواهم بار دیگر از همین تریبون به ملت شریف و بخصوص خانواده های آسیب دیدگان تاکید کنم که همه ما درغم و شادی ها در کنار هم هستیم. این رمز ماندگاری ایران در طول تاریخ بوده و خواهد بود.

وی بیان داشت: باید از این فراز و نشیب ها گذر کرده و متحد با یکدیگر رو به آینده حرکت کنیم. فراموش نکنیم که در وضعیتی به نام تحریم های ظالمانه قرار گرفته ایم که اقتصاد و معیشت و حتی ارتباط ما با جهان را تحت تاثیر خود قرار داده است.طی روزهای اخیر اگر چه شاهد پایکوبی و شادی تحریم گران امریکایی و دنباله روهای رسانه ای آنان بودیم که به زبان های مختلف می گفتند: دیدید تحریم ها چه بر سرتان آورد؟

سخنگوی دولت اظهار داشت: اما در سوی دیگر شاهد وجدان بیدار بشری هم بودیم که در خود امریکا حاکمان خود را نقد می کردند و می گفتند اگر ما به عهد خود و به برجام متعهد بودیم و تحریک ها و تحریم های ضدانسانی علیه مردم بیگناه اعمال نمی کردیم، یک ملت چنین تحت فشار قرار نمی گرفت. من می خواهم بگویم که ملت ایران همه این واکنش ها را می بیند وشاهد است که در چنین روزهای دشواری چه کسانی در کنار ملت ایران است و رنج یک ملت در معرض تحریم را می بیند و با آن همدلی می کند و چه کسانی "عید خون" می گیرند.

×× اتفاقات اخیر باید ریشه یابی شوند

ربیعی با بیان اینکه دولت معتقد است اتفاقاتی که رخ داد باید به طور اساسی ریشه یابی شود، تاکید کرد: ما مثل همیشه باید متکی بر سرمایه اجتماعی همه ایرانیان باشیم و در همین جهت

رئیس جمهور و رئیس شورای امنیت ملی نخست کمیته ای را در دولت سامان دادند و سپس از طریق دبیرخانه شورای امنیت ملی گزارشی به مقام معظم رهبری ارائه شد که منتج به آن دستور راهگشای رهبری شد. دستورات مقام معظم رهبری توسط همین کمیته پیگیری و نیز ابعاد مختلف موضوع را بررسی خواهد کرد و گزارشی از اقدامات خود به ملت شریف ایران ارائه خواهد کرد.

■ **امیدوار بودیم چهره‌های سیاسی بیشتری در انتخابات حضور داشته باشند**

وی با اشاره به انتخابات پیش روی مجلس شورای اسلامی، عنوان کرد: همه باید بدانیم که مسیر نجات کشور از انتخابات می گذرد. انتخابات و رجوع به صندوق رأی یکی از افتخارات نظام جمهوری اسلامی ایران است و در عین حال تنها راه و بهترین راه موجه برای ایجاد تغییرات مورد نظر بین نسلی است. امسال انتخابات مجلس را پیش رو داریم و کاندیداهای انتخابات در روزهای گذشته برای حضور در این عرصه ثبت‌نام کردند؛ هر چند امیدوار بودیم چهره‌های سیاسی بیشتری در این انتخابات حضور داشته باشند با این حال، در میان ثبت‌نام‌کنندگان، چهره‌های سیاسی و نخبگانی از جناح‌های مختلف دیده می‌شوند که باید امکان رقابت سالم میان آن‌ها را فراهم کنیم.

×× دولت خواهان مشارکت حداکثری مردم در انتخابات است

سخنگوی دولت ادامه داد: دولت به عنوان مجری انتخابات، همه توان خود را برای برگزاری هرچه بهتر این انتخابات و دفاع از رأی مردم که به مثابه، حق الناس است به کار خواهد گرفت. ما معتقدیم تنها راه نجات کشور از شرایط دشواری که در آن قرار دارد، فراهم کردن امکان رقابت انتخاباتی برای همه سلیقه‌ها از هر اندیشه و مرام و جناحی است که رویای ساختن آینده ایران را برای همه مردم ایران در سر می‌پروراند. در انتخابات امسال ۱۶ هزار و ۱۴۵ نفر ثبت نام کرده اند. سهم مشارکت زنان در ثبت نام در انتخابات ۳۰درصد رشد داشته اند. ۲۹ درصد داوطلبان نسبت به دور قبل بیشتر شده اند و به ازای هر کرسی مجلس ۵۲ نفر ثبت نام کرده اند. تهران و البرز بیشترین و هرمزگان و کهگیلویه و بویر احمد کمترین نامزد را دارند. ۳۶ درصد از ثبت نام کنندگان کمتر از ۴۰ سال دارند. ثبت نام اهل سنت هم افزایش داشته اند، ۳۸ نفر از نمایندگان فعلی مجلس شورای اسلامی هم ثبت نام نکرده اند.

ربیعی با بیان اینکه دولت خواهان مشارکت حداکثری ایرانیان است، گفت: دولت فضا را برای رقابت سالم ایجاد خواهد کرد و امیدواریم سایر نهادهای ذیربط در انتخابات نیز با درک شرایط در هم افزایی با دولت و در مسیر هرچه با شکوه تر برگزار شدن انتخابات نهایت تعامل را داشته باشند.

■ **شبکه ملی اطلاعات سلاحی برای جلوگیری از تحریم است**

وی در خصوص اظهارات رئیس جمهور در جلسه روز گذشته مجلس پیرامون شبکه ملی اطلاعات، اظهار داشت: دولت برنامه ای برای قطع کردن اینترنت ندارد، اما شبکه ملی اطلاعات برای جلوگیری از تحریم به عنوان یک سلاح استفاده می شود.

■ **جزئیات مبادله زندانیان بین ایران و آمریکا**

سخنگوی دولت درباره تبادل زندانیان میان ایران و آمریکا با بیان اینکه پیشنهاد مبادله زندانیان یکسان و نیم پیش در حاشیه مجمع داده شد که آمریکا از آن خودداری کرد، عنوان کرد: ما به دلایل انسان دوستانه بنا بر پیامی که از یک مقام سابق آمریکا داده شده بود که برای آزادی دکتر سلیمانی تبادل انجام شود، پذیرفتیم و حتی به دنبال آزادی همه در مقابل همه بودیم، از حسن نیت دولت سوییس هم تشکر می کنیم، این مبادله بر اساس مذاکره صورت نگرفته اما آمریکا با توقف تحریم از امروز می تواند مذاکره در چارچوب ۵+۱ را آغاز کند.

ربیعی در مورد بازداشت علی اصغر پیوندی رئیس مستعفی جمعیت هلال احمر، بیان داشت: همانگونه که گفتم فرآیند استعفا باید به شورای عالی هلال احمر و رییس جمهور برسد که این اتفاق نیفتاده، معمولا در مورد بازداشت باید با مقامات عالی مطرح شود که در این باره چیزی به دولت اعلام نشده است.

وزیر اقتصاد:

خصوصی‌سازی‌ها در یک دهه گذشته نیازمند آسیب‌شناسی دقیق است

فرهاد دژپسند وزیر اقتصاد با بیان اینکه خصوصی‌سازی‌ها در یک دهه گذشته نیازمند آسیب‌شناسی دقیق است، گفت: روش‌های کنونی مورد عمل در واگذاری و خصوصی‌سازی‌ها کفایت مواجهه با بحران‌ها و شرایط اجتماعی فعلی را ندارد و باید به اقتضای آن تنوع ایجاد کنیم.

وزیر اقتصاد و دارایی گفت: در شرایطی که تقریباً از درآمدهای نفتی محدود هستیم، خوشبختانه به سمت جداسازی اعتبارات هزینه‌ای خود از نفت رفته‌ایم.

وی افزود: چابک‌سازی، کوچک‌سازی و واگذاری شرکت‌ها و دارایی‌های مازاد دولت باید هر چه سریعتر اجرایی شود.

وزیر اقتصاد تصریح کرد: یکی از برنامه‌هایم را که در روز رأی اعتماد به نمایندگان مجلس اعلام کردم مولدسازی دارایی‌های دولت و اصلاح روش‌های واگذاری و قیمت‌گذاری در امر خصوصی‌سازی بود.

دژپسند خاطرنشان کرد: خصوصی‌سازی‌های صورت گرفته در یک دهه گذشته نیازمند آسیب‌شناسی دقیق است و شاید فقط یک درصد آن مشکل داشته باشد اما باید آن هم رفع شود.

وزیر اقتصاد تصریح کرد: روش‌های کنونی مورد عمل در واگذاری‌ها و خصوصی‌سازی‌ها کفایت مواجهه با بحران‌ها و شرایط اجتماعی فعلی را ندارد و باید به اقتضای آن بنگاه در مورد روش‌های واگذاری تنوع ایجاد کنیم.

وی تصریح کرد: گزارش خصوصی سازی ها در هیات واگذاری مطرح شد و تمام راههای جدیدی که می‌توانستیم برای این پروژه استفاده کنیم مورد بررسی قرار گرفت.

وزیر اقتصاد درباره روش‌های قیمت گذاری گفت: قانون در زمینه قیمت گذاری همه جوانب را مورد توجه قرار داده به گونه‌ای که در روشهای واگذاری و قیمت گذاری اگرچه تسهیل امر خصوصی سازی و واگذاری و کوچک شدن دولت مطرح است اما نباید منتهی به احجاف و چوپ حراج زدن به اموال دولت شود.

وی اظهار داشت: طبق قانون هیات کارشناسی تعریف می‌شود و آنها قیمت را بر مبنای اصول و روش‌های کارشناسی و حسابداری تعیین می‌کنند و بعد این موضوع در هیات واگذاری متشکل از وزرای اقتصاد و دادگستری، روسای اتاق بازرگانی و تعاون، رئیس سازمان برنامه و دو نماینده مجلس مطرح می‌شود و قیمتی که منطقی تر است انتخاب می‌شود و سازمان خصوصی سازی نسبت به عرضه‌ی واحد اقدام می‌کند.

دولت به‌جای اصلاح نظام بانکی قیمت سوخت را افزایش می‌دهد

محمدجواد عامری دبیرکل جمعیت ایثارگران گفت: قدرت خرید مردم به‌شدت پایین آمده است و دولت به جای اینکه مشکل را ریشه‌ای حل کند مانند اصلاح نظام بانکی، قیمت سوخت را افزایش می‌دهد.

دبیرکل جمعیت ایثارگران اظهار داشت: دولت به بهانه مبارزه با قاچاق و درآمدزایی برای کمک به مردم طرح افزایش قیمت بنزین را به بدترین شکل ممکن اجرا کرد و لطمات جدی را در فقیرسازی مردم وارد کرد.

■ **بی‌تدبیری قبلا هم از این دولت داشته‌ایم**

وی افزود: بی‌تدبیری‌های این چنینی قبلا هم از این دولت داشته‌ایم مانند الگوی قراردادهای نفتی IPC که بدون مشورت با کارشناسان تنظیم شد و زمانی که متن ۱۱ صفحه‌ای آن در اختیار کارشناسان قرار گرفت، ۱۵۰ اشکال کارشناسی داشت.عامری تاکید کرد: ضعیف‌ترین و بی اعتمادترین دولت به نخبگان و کارشناسان این دولت است و واقعا از شفافیت به دور است چراکه در اکثر قراردادها از نظر کارشناسی استفاده نکرده است.دبیرکل جمعیت ایثارگران با بیان اینکه در موضوع بنزین دولت ادعا دارد می‌خواهد قیمت بنزین را به فوب خلیج فارس برساند، ادامه داد: اگر واقعا مبنا فوب خلیج فارس است باید ببینیم چرا قیمت دلار بالا رفت و قیمت آن متغیر است؟ اگر قیمت دلار را ۳۰۰۰ تومان در نظر بگیریم، فوب خلیج فارس حدودا ۱۵۰۰ تومان خواهد بود.

وی گفت: با عملکرد بدی که بانکها و دولت در این

مدت داشتند، ۴۷۰ هزار میلیارد تومان نقدینگی به ۲ هزار هزار میلیارد تومان رسید که این در فقیر کردن مردم بسیار موثر است چراکه ارزش سرمایه مردم را ۵۰۰ درصد کاهش داده است.عامری تصریح کرد: قدرت خرید مردم به‌شدت پایین آمده است و دولت به جای اینکه مشکل را ریشه ای حل کند مانند اصلاح نظام بانکی، قیمت سوخت را افزایش می‌دهد.

■ **طرح های کارشناسی بسیار بهتری برای مدیریت مصرف سوخت در کشور وجود داشت**

دبیرکل جمعیت ایثارگران با بیان اینکه طرح های کارشناسی بسیار بهتری در خصوص مدیریت مصرف سوخت در کشور وجود داشت که متاسفانه دولت هیچکدام را عملی نکرد، عنوان کرد: در کشورمان حدودا ۹۷ میلیون لیتر مصرف سوخت روزانه داریم که نیمی از آن مربوط به خودروهای کار و نیمی دیگر خودروهای رفاهی هستند.

خبر

منابع هدفمندی یارانه‌ها کسری بودجه کدام نهادها را جبران کرد

مطابق لایحه بودجه ۹۹، حدود ۲۹ هزار میلیارد تومان از منابع هدفمندی یارانه‌ها به برخی نهادهای دولتی مانند وزارت بهداشت، درمان و آموزش پزشکی، وزارت تعاون، کار و رفاه اجتماعی، وزارت نیرو، وزارت فرهنگ و ارشاد اسلامی و نهاد ریاست جمهوری اختصاص می یابد.

مطابق تبصره ۱۴ لایحه بودجه ۹۹ میزان منابع هدفمندی یارانه‌ها در سال آینده ۲۵۰ هزار و ۷۲۶ میلیارد تومان است.

براساس جدول مندرج در این تبصره، جزئیات میزان مصارف هدفمندی یارانه ها مشخص شده است که به صورت کلی به دو بخش شرکت ها (۹۸ هزار و ۶۹۹ میلیارد تومان) و مصارف هدفمندی (۱۵۲ هزار و ۲۶ میلیارد تومان) تقسیم می‌شود. جزئیات بخش مصارف هدفمندی مطابق جدول زیر است:

به گزارش فارس، عجیب‌ترین بخش مصارف هدفمندی در جدول تبصره ۱۴ لایحه بودجه، بخش «سایر مصارف هدفمندی به شرح مندرج در جداول ۷ و ۹ این قانون» است که رقم آن برابر است با ۲۹ هزار و ۲۵۱ میلیارد تومان. مشخص نیست این سبک تنظیم جدول هدفمندی یارانه‌ها در لایحه بودجه چه تناسبی با شفافیت تاکید شده در مصارف هدفمندی یارانه ها در بند «ب» ماده ۳۹ قانون برنامه ششم توسعه دارد؟

با مراجعه به جدول شماره ۷ لایحه بودجه ۹۹ با عنوان «بودجه دستگاه های سیاستگذار در سالهای ۱۳۹۹ و ۱۴۰۰» مشخص شد، حدود ۳۰ هزار و ۹۶۵ میلیارد تومان از بودجه سال آینده برخی نهادهای دولتی بخصوص وزارت بهداشت، درمان و آموزش پزشکی، وزارت تعاون، کار و رفاه اجتماعی و وزارت نیرو از محل منابع هدفمندی یارانه ها تامین می‌شود. جزئیات این موضوع در جدول زیر آمده است:

سهم نهادهای دولتی از محل منابع هدفمندی یارانه ها

نام نهادمیزان بودجه از محل هدفمندی یارانه‌ها (میلیارد ریال)

نهاد ریاست جمهوری ۵۹۸,۲۳۴

سازمان اداری و استخدامی کشور ۱۳۷,۸۱۵

وزارت فرهنگ و ارشاد اسلامی ۳,۱۴۰,۵۰۰

وزارت آموزش و پرورش ۱,۰۰۰,۰۰۰

وزارت بهداشت، درمان و آموزش پزشکی ۱۷۳,۴۳۷,۰۰۲

بنیاد شهید و امور ایثارگران ۲۳,۵۴۶,۶۸۰

وزارت نیرو ۱۱,۵۰۰,۰۰۰

وزارت تعاون، کار و رفاه اجتماعی ۹۶,۰۰۲,۵۸۱

جمع کل ۳۰۹,۶۵۲,۸۱۲

مشخص نیست چرا منابع پیش بینی شده از محل هدفمندی یارانه ها در جدول شماره ۷ لایحه بودجه از منابع پیش بینی شده برای این موضوع در جدول تبصره ۱۴ این لایحه (تبصره هدفمندی) حدود ۱۷۰۰ میلیارد تومان بیشتر است.

علاوه بر این، ارتباط تامین کسری بودجه این نهادهای دولتی با مصارف قانون هدفمندی یارانه ها (مصوب دی ماه ۸۸) و تبصره مرتبط در قانون برنامه ششم توسعه (ماده ۳۹) نامشخص است.

در جدول شماره ۹ لایحه بودجه سال آینده با عنوان «برآورد اعتبارات ردیف‌های متفرقه» نیز میزان اعتبارات یارانه ها ۲ هزار و ۷۳۱ میلیارد تومان (۲ هزار و ۲۳۱ اعتبارات هزینه ای و ۵۰۰ میلیارد تومان اعتبارات تملک دارایی های سرمایه ای) درنظر گرفته شده که جزئیات آن به شرح زیر است:

بنابراین مجموع منابع پیش بینی شده از محل هدفمندی یارانه ها در جداول شماره ۷ و ۹ لایحه بودجه از منابع پیش بینی شده برای این موضوع در جدول تبصره ۱۴ این لایحه (تبصره هدفمندی) حدود ۴۴۰۰ میلیارد تومان بیشتر است که اقدامی عجیب و سوال برانگیز است.

رد درخواست برخی مسؤولان عالی رتبه برای مدیریت دفاتر خدمات الکترونیک قضایی

حسن روحانی نیا مدیرعامل کانون دفاتر خدمات الکترونیک قضایی گفت: جذب مدیران دفاتر به صورت سیستمی انجام می شود و مواردی بوده که برخی مسؤولان عالی رتبه برای مدیریت درخواست داده اما تقاضایشان رد شده است.

مدیرعامل کانون دفاتر خدمات الکترونیک قضایی در نشست خبری گفت: ابلاغ سیاستهای اصل ۴۴ فرصت طلایی را در اختیار سازمانهای حاکمیتی گذاشت و در این راستا قوه قضائیه بخوبی از فرصت استفاده کرد و این امکان فراهم شد که بخشی از کارهای تصدی گری را به بخش خصوصی منتقل کند و دفاتر خدمات الکترونیک قضایی راه اندازی شد.

وی ادامه داد: قوه قضائیه با محدودیت منابع و نیروی انسانی به جدیت وجود دارد و دفاتر خدمات الکترونیک قضایی توانسته اند خدمات خوبی ارایه دهند،بطوریکه ۸۰۰ دفتر فعال داریم که به ۱۵۰۰ دفتر افزایش می یابد و به لحاظ فیزیکی و نیروی انسانی ظرفیت خوبی به قوه قضائیه اضافه شده است.

روحانی نیا گفت: هنوز از این ظرفیت به طور جدی استفاده نکرده ایم.به طور نمونه سازمان پزشکی قانونی و سازمان زندان ها و بازرسی کشور با کمک این دفاتر، خدمات خوبی ارایه می دهند مثلا از طریق این دفاتر، خانواده زندانیان می توانند در این دفاتر به صورت مجازی ملاقات و دیدار شفاف داشته باشند و آثار منفی مراجعه حضوری خانواده به زندان از این طریق کم خواهد شد.در این مورد البته باید گفت که تغییر فضا و تعامل مستلزم تایید مراجع نظارتی و آیین نامه هاست که این روند در حال انجام است.

مدیرعامل کانون دفاتر خدمات الکترونیک قضایی در مورد استقرار دفاتر در اماکن مسکونی گفت: باید سایر مقررات آپارتمان رعایت شود و اکنون با تعاملی که با شهرداری داریم این موضوع حل شده و مدیر ما یک واحد را می تواند در واحد مسکونی با موقعیت اداری انتخاب کند.

وی در مورد قطع و وصل سیستم گفت: به لحاظ فناوری علی رغم اهتمام در مقابله با تحریم،در این حوزه تحریم اثرگذار است و نسخه اصلی نرم افزار تهیه نشده و در زمینه سخت افزار و قطعی وضعیت بهتر شده اما سرمایه گذاری جدی در چندماه اخیر داشته ایم تا موضوع قطعی سیستم به

شکل قابل توجهی حل شود.

روحانی نیا گفت: فعالیت هر نهادی بدون نظارت و بازخورد ان ابتر می ماند این امر در ایین نامه دیده شده و هییت بدوی ،تجدیدنظر بدوی و واحد بازرسی داریم و مکرر بازرسیها انجام می شود اما در پذیرش مدیران دفاتر به قدری لایه های نظارتی پیش بینی شده که میتوانیم مدعی باشیم به شدت مقررات را رعایت می کنند.

روحانی نیا گفت: پروژه پابند یکی از پروژه های پیش رو بوده و از سال ۹۴ عملیاتی شده و ۵۰۰ زندانی از این امکان برخوردار و برخی هنوز زندانی و برخی محکومیت شان به اتمام رسیده و پابند منفک شده و این طرح اثرات فوق العاده ای داشته است.

وی گفت: این دفاتر به رفع اطاله دادرسی کمک می کند و برای سرعت در صدور و ابلاغ دستورها کمک کننده بوده است و در استان تهران در نظرسنجی انجام شده حدود ۸۰ درصد رضایت وجود داشته است.

روحانی نیا در پاسخ به سوال فارس در مورد شکایات مردمی در بخش پذیرش گفت: بطور طبیعی مدعی نیستیم دفاتر بی عیب است و باید آسیب شناسی کنیم در دفاتر اگر اشکالی را بخواهم به صراحت بگویم موضوع عدم‌مشاوره حقوقی در دفاتر است که در صدد راه اندازی ان هستیم. مردمی که مراجعه می کنند مسایل حقوقی را نمی شناسند و با چالشهایی در این زمینه روبروییم این درحالی است که کانون وکلا و مرکز امور وکلای قوه قضائیه نیروهای مشاوره تربیت میکنند و قرار است سازوکار دقیقی انجام و این مراکز نیروهای مورد نیاز را به دفاتر معرفی کنند.

مدیرعامل کانون دفاتر خدمات الکترونیک قضایی در پاسخ به سوال دیگر فارس مبنی بر انفصال از خدمت مدیران متخلف گفت: محکومیت های انتظامی به اسم‌پلمب در این دفاتر نداریم و در حد تذکر و ذکر در سایت و انفصال از خدمت به صورت موقت و دایم است که در دفاتر این موضوع وجود دارد و تعدادی لغو پروانه و انفصال دایم شده است که عدم‌پذیرش دادخواست، درخواست وجه اضافی یا وجهی خارج از سیستم بانکی، عدم حضور مدیر در دفتر از جمله این موارد است که منجر به تعلیق پروانه یا انفصال دایم شود.

یادداشت

رئیس سازمان جهاد کشاورزی لرستان خبر داد:

نمایشگاه بزرگ «کشاورزی دانش‌بنیان و نوآورانه» در ۷۰ غرفه برپا شد

خرم آباد_مهری پهلوانی_ یادگارامروز_ رئیس سازمان جهاد کشاورزی لرستان از برپایی نمایشگاه بزرگ «کشاورزی دانش‌بنیان و نوآورانه» در ۷۰ غرفه در خرم‌آباد خبر داد.عبدالرضا بازدار در حاشیه افتتاح نمایشگاه بزرگ کشاورزی دانش‌بنیان و نوآورانه در محل دائمی نمایشگاه های لرستان با اشاره به اینکه این نمایشگاه با دعوت از شرکت کنندگان و نوآورانی که در طول سال توانسته اند دستاوردهای جدیدی داشته باشند، برپا شده است، اظهار داشت: امسال استقبال خوبی شده و بیش از ۷۰ غرفه از دستاوردهای دانش بنیان حوزه کشاورزی در این نمایشگاه ایجاد شده است.وی یادآور شد: این نمایشگاه از ۱۷ تا ۲۰ آذرماه دایر و میزبان علاقمندان و فعالان حوزه های کشاورزی است.رئیس سازمان جهاد کشاورزی لرستان با تاکید بر اینکه با دعوت از تولیدکنندگان، مدیران و دست اندرکاران بخش کشاورزی دنبال این هستیم آخرین ایده ها در زمینه بهره وری آب و خاک، تولید محصول سالم و ... را عرضه کنیم، گفت: به دنبال این هستیم که تکنولوژی جدید را به منصه ظهور برسانیم و با ارائه این دستاوردها رونق در بخش کشاورزی را شاهد باشیم.

بودجه ناچیز برای احیای حقوق عامه

بودجه امور قضایی در فصل اعتبارات هزینه ای دستگاه ها و درآمدها، چندین ردیف دارد که یکی از آنها مربوط به احقاق حقوق عامه است، عنوانی که بودجه بسیار ناچیزی برای آن درنظر گرفته شده است.
بر اساس قانون اساسی، قوه قضائیه از لحاظ تشکیلات اداری و سازمانی یک قوه مستقل محسوب می‌شود، اما در نهایت طبق قانون موظف است بودجه پیشنهادی خود را به دولت اعلام کند تا دولت نیز با جمع بودجه همه دستگاه‌ها در لایحه بودجه، پیشنهاد خود را برای تصویب به مجلس ارائه دهد. اما همین موضوع محل مناقشه دولت و دستگاه قضایی است.
بودجه سال آینده هم در حالی از سوی رئیس جمهور به مجلس شورای اسلامی تقدیم شد که انتقادات زیادی را به دنبال داشت. با نگاهی گذرا به اعتبارات هزینه ای دستگاه های اجرایی بر حسب برنامه، خروجی و بهای تمام شده(دستگاه های مشمول بند پ ماده ۷قانون برنامه ششم)، در فصل امور قضایی عناوین متعددی مشمول دریافت بودجه شدند که برخی از آنها با توجه به رسالت و اهمیتی که آن موضوع و یا طرح برای دستگاه قضایی دارد، بودجه ناچیزی به آنها اختصاص یافته است.
تنها در این پیوست بودجه ۹۹ در رابطه با مفاهیمی از جمله احیای حقوق عامه، حمایت از اشتغال زندانیان، اصلاح و تربیت زندانیان و .... ارقامی اختصاص یافته است که می توان گفت چشمگیر نیست.
همچنین در این فصل شاهد اختصاص دو ردیف بودجه پیشنهادی به موضوعاتی از جمله برنامه پیشگیری از تخلفات و جرائم روحانیون، برنامه رسیدگی به دعاوی مربوط به روحانیون، رسیدگی به شکایات مردمی هم هستیم.
نادیده گرفتن بودجه برنامه های پژوهشی
لازم به ذکر است در این بخش از بودجه پیشنهادی ، جای اختصاص بودجه مناسب به طرح های مرتبط با امور پژوهشی قضایی و حقوقی خالی است.

مسئولان فقط لحظاتی خود را جای خانواده‌های بی‌بضاعت بگذارند

کوروش محمدی رئیس انجمن آسیب‌شناسی ایران از نادیده گرفته شدن حدود ۴۵۰۰ بیمار ALS در کشور انتقاد کرد و گفت: این بیماران فراموش‌شدگان جامعه هستند، نه بیمار خاص محسوب می‌شوند و نه تحت پوشش بهزیستی قرار می‌گیرند.
رئیس انجمن آسیب‌شناسی ایران،با انتقاد از مستمری ناچیزی که به مددجویان تحت پوشش داده می‌شود و با تاکید بر لزوم توجه دولت و مجلس به این مسئله گفت: افرادی که جزو اقشار نیازمند جامعه هستند و جامعه هدف سازمان بهزیستی محسوب می‌شوند، خدمات اجتماعی خود را در قالب یارانه دریافت می‌کنند. باید اذعان کنیم که این مبلغ در قبال مصائب و نیازهای آنها بسیار ناچیز است. مسلما گره مشکلات آنها را باز نمی‌کند و این یک ضعف بر نظام ارائه خدمات اجتماعی ما است.
۱۰۰ هزار تومان برای تامین تجهیزات اولیه معلولان هم کافی نیست
وی در ادامه گفت: مبالغ مستمری بسیار ناچیز است بطوری که حتی برای نیازهای کم هزینه‌ی او هم کفایت نمی‌کند. بطور مثال این مبالغ حتی برای تامین تجهیزات اولیه درمان زخم بستر که معلولان دچار آن می‌شوند، نیز کافی نیست. خانواده‌هایی هستند که با مبلغ ۱۰۰ یا ۲۰۰ هزار تومانی یارانه بهزیستی خود، تنها حامل‌های انرژی خود (آب و برق و گاز) یا بخشی از اجاره منزلشان را پرداخت می‌کنند و برای بقیه نیازها و معیشت‌شان مشکل دارند. تقاضای ما از دولتمردان، سازمان برنامه و بودجه و نمایندگان مجلس این است که بودجه بهزیستی را به گونه‌ای تنظیم کنند که نیازهای حداقلی این افراد تامین شود.
محمدی در مقایسه خدمات بهزیستی با آنچه حق معلولین است، بیان کرد: در کشورهای پیشرفته‌تر برای معلولان دولت از ۸ تا ۱۲ ساعت پرستار در اختیار معلولان قرار می‌دهد و این به سبب آن است که خانواده‌های معلولان دچار آسیب نشوند. همچنین برای افراد معلول با هزینه دولت، کلینیکی پیش‌بینی شده است که معلولان هفتگی ویزیت و درمان آنها پی گرفته می‌شود.
وی افزود: به این دلیل قیاس می‌کنیم تا محرز شود که ما در ایران مسئولیت معلول را تنها با خانواده می‌دانیم. در حالی که نظام خدمات اجتماعی می‌گوید همه ما در قبال فرد معلول مسئولیت داریم. بنابراین این مبلغی که امروز، به عنوان خدمات اجتماعی به افراد بی‌بضاعت، در بودجه پیش‌بینی می‌شود، بسیار ناچیز است. باید این بودجه ۳ تا ۴ برابر شود تا حداقل‌های مشکلات این افراد رفع شود.
نظام خدمت‌رسانی اجتماعی نیاز به خانه‌تکانی اساسی دارد
رئیس انجمن آسیب‌شناسی ایران، در پاسخ به این پرسش که اگر این بودجه ۳ برابر شود، یارانه افراد به ۴۵۰ هزار تومان می‌رسد، آیا این مبلغ دردی را از یک معلول یا خانواده بی‌بضاعت دوا خواهد کرد؟ گفت: حتما دردی را درمان نمی‌کند. ما از حداقل‌ها صحبت می‌کنیم. این یارانه ها ۱۰۸ هزار تومان و در بهترین حالت ۲۵۰ هزار تومان است. این حتی هزینه حمل و نقل یک معلول هم نیست. حتی به هزینه کلینیک رفتن آنها پاسخ نمی‌دهد.۴ برابر شدن این بودجه شاید حداقل نیاز آنها مانند حمل و نقل را رفع کند. اگر ما بخواهیم ۱۰۰ درصد نیازهای افراد را برطرف کنیم، نیاز به افزایش ۱۰ برابری بودجه داریم.
وی در ادامه بیان کرد: در واقع می‌خواهم بگویم که نظام خدمت‌رسانی اجتماعی ما نیاز به یک خانه تکانی اساسی دارد، تا بتواند از لحاظ توانبخشی، خدمت‌رسانی و تامین معیشت و تامین نیازهای اولیه افراد، توانمند شود. باز این شامل نیازهای رفاهی افراد نخواهد شد. این اعتبار را مجلس باید به سازمان بهزیستی تخصیص بدهد.
محمدی گفت: ماموریتی که به سازمان بهزیستی واگذار شده، بسیار سنگین است. این ماموریت رسیدگی به خانواده‌های آسیب‌پذیر و ایجاد شرایط به‌زیستن برای اقشار نیازمند است و طبقاتی که مشمول خدمات اجتماعی می‌شوند. اما دولت هرگز اعتبار لازم را به سازمان بهزیستی نداده است، یا مجلس اعتبار لازم را برای سازمان مصوب نکرده است. ما چند سال است این پیشنهاد را به دولت می‌دهیم و الان هم همین پیشنهاد را داریم. تقاضا می‌کنیم، مجلس شورای اسلامی برای آسیب‌های اجتماعی که متولی آن سازمان بهزیستی است، اعتبار لازم را تخصص دهد.
معضل، بی‌پولی نیست؛ سوءمدیریت است
رئیس انجمن آسیب‌شناسی ایران بیان کرد: به گمان بنده دلیل کمبود بودجه، بی‌پولی نیست بلکه من این معضل را در سوءمدیریت می‌بینم و این یک نقص در حوزه خدمات اجتماعی است.
وی گفت: خواهش ما این است که دولتمردان ما لحظاتی خودشان را جای معلولان و خانواده‌های بی‌بضاعت و با سرپرست خانوار زن بگذارند. این خانواده‌ها باید یارانه ای بگیرند که تامین شوند. ما با انجمن‌های مختلف ارتباط داریم و آنها دائما از این قضایا شکایت دارند. بطور مداوم اعلام می‌کنند که اعتباراتی که به ما می‌رسد، بسیار ناچیز است.
دولت باید از خیریه‌ها پیشی بگیرد
محمدی در پاسخ به این پرسش که آیا در حال حاضر در رابطه با معضلات خانواده‌های مستمند و نیازمند برنامه‌ای وجود دارد؟ گفت: بنده اراده‌ای در این باره نمی‌بینم. در شرایط کنونی بخش زیادی از مشکلات جامعه هدف ما توسط خیرین رصد و رسیدگی می‌شود، اما آن هم کفایت نمی‌کند. دولت باید از خیریه‌ها پیشی بگیرد. این وظیفه ذاتی یک دولت است. وقتی سازمانی تحت عنوان سازمان به‌زیستی تشکیل می‌شود و به دنبال بهینه زیستن شهروندانش است، باید سازمان را تقویت کنند، تا سازمان توانا شود و ماموریت خود را کامل انجام دهد. سازمان بهزیستی بیشتر از این نمی‌تواند و نمی‌شود در این شرایط و با اعتبار ناکافی بهزیستی را متهم کرد.
وی در ادامه به بیماران «ALS» اشاره کرد و افزود: برآورد می‌شود که ۴۰۰۰ تا ۴۵۰۰ بیمار ای‌ال‌اس «ALS» در کشور داریم. این بیماران فراموش‌شدگان جامعه هستند. نه بیماران خاص محسوب می‌شوند و نه تحت پوشش بهزیستی قرار می‌گیرند.در میانه عمر علائم این بیماری هویدا می‌شود. در افراد کارآمد و گاها یک ورزشکار حرفه‌ای هم ممکن است به یک باره علائم آن بروز کند و عضلات و تکلمش از کار بیافتند.

مصوبه نظام رتبه‌بندی معلمان ابلاغ شد

اسحاق جهانگیری معاون اول رئیس جمهور مصوبه نظام رتبه‌بندی معلمان را برای اجرا ابلاغ کرد.
معاون اول رئیس‌جمهور تصویب‌نامه موضوع نظام رتبه‌بندی معلمان را برای اجرا به وزارت آموزش و پرورش، سازمان‌های برنامه و بودجه کشور و اداری و استخدامی کشور ابلاغ کرد.
هیئت وزیران در جلسه ۳ آذر ۱۳۹۸ به پیشنهاد وزارت آموزش و پرورش و به استناد قانون برنامه پنج‌ساله ششم توسعه، نظام رتبه‌بندی معلمان را تصویب کرد.
مطابق این تصویب‌نامه، رتبه‌بندی به مفهوم فرآیند تعیین رتبه‌های پنج‌گانه معلمان براساس سنجش نظام‌مند صلاحیت‌ها و عملکرد آنان اطلاق می‌شود.
مشمولان طرح طبقه‌بندی مشاغل معلمان، شامل آموزگار، دبیر، هنرآموز، مربی امور تربیتی، مشاور واحد آموزشی، مراقب سلامت، مدیر و معاون واحدهای آموزشی و تربیتی هستند.
بر اساس نظام رتبه‌بندی، سنجش صلاحیت معلمان طبق شایستگی‌های عمومی، تخصصی و حرفه ای انجام می‌شود. شایستگی‌های عمومی شامل شرایط عمومی استخدام براساس مقررات استخدامی مورد عمل، شایستگی‌های تخصصی شامل رشته، مدرک تحصیلی، دانش موضوعی مرتبط با محتوای تخصصی دروس آموزشی و امور تربیتی، روش‌ها و فنون تدریس و هدایت و نظارت آن و شایستگی‌های حرفه‌ای شامل اخلاق حرفه‌ای، توانایی‌ها و مهارت های آموزشی، پرورشی و پژوهشی (کاربردی و مسئله محور) براساس آزمون‌های الکترونیکی می‌شود.
مشمولان در صورت کسب صلاحیت‌ها و داشتن شرایط مربوط، می‌توانند به رتبه بالاتر ارتقا یابند و از مزایای جدول افزایش امتیازات موضوع این تصویب‌نامه برخوردار شوند.

خبر

اخذ عوارض از کالاهایی که پسماندهای مخرب دارند

دولت در لایحه بودجه ۱۳۹۹، سازمان امور مالیاتی را مکلف کرده از فروش کالاهایی که مصرف آنها منجر به تولید پسماند مخرب محیط زیست می‌شود، عوارض دریافت کند و تا سقف ۱۰ هزار میلیارد ریال از این مبلغ را در اختیار سازمان حفاظت محیط زیست قرار دهد تا برای بازیافت پسماندهای مذکور مصرف شود.
طبق لایحه بودجه ۱۳۹۹ که امروز از سوی دولت به مجلس شورای اسلامی ارائه شد ۱۹۵ هزار میلیارد تومان از درآمد پیش‌بینی شده دولت قرار است از بخش مالیات تامین شود. در این میان تکالیفی برای سازمان مالیاتی در نظر گرفته شده است.براین اساس، لایحه بودجه سال آینده به سازمان امور مالیاتی کشور اجازه داده که ظرف مدت یکسال بخشی از پرونده‌های مودیان مالیات بر ارزش افزوده که سال‌های ۱۳۸۷ تا ۱۳۹۵ اظهارنامه‌های خود را در موعد مقرر تسلیم کرده‌اند و تاکنون مورد رسیدگی قرار نگرفته را با توجه به ضوابطی که به پیشنهاد سازمان امور مالیاتی ظرف مدت یک ماه بعد از ابلاغ قانون، تهیه می‌شود و به تصویب وزیر اقتصاد می‌رسد، بدون رسیدگی باید قطعی شود.طبق آنچه در لایحه بودجه ۱۳۹۹ اعلام شده، سازمان امور مالیاتی کشور می‌تواند مالیات بر ارزش افزوده گروه‌هایی از مؤدیان مشمول قانون مالیات بر ارزش افزوده را تعیین کند.
مقررات این بند در خصوص دوره‌هایی که مالیات آنها قطعی نشده است، جاری خواهد بود و ضریب ارزش افزوده هر فعالیت نیز با پیشنهاد سازمان امور مالیاتی کشور باید به تایید وزیر امور اقتصادی و دارایی برسد.همچنین طبق قانون برنامه ششم توسعه به منظور کاهش اثرات مخرب پسماندها، سازمان امور مالیاتی کشور موظف است از فروش کالاهایی که مصرف آنها منجر به تولید پسماند مخرب محیط زیست می‌شود عوارضی را که دولت تعیین کرده، دریافت کند و به ردیف درآمدی مشخص شده، واریز نماید.
منابع وصولی تا سقف ۱۰ هزار میلیارد ریال از محل این قانون در اختیار سازمان حفاظت محیط زیست (صندوق ملی محیط زیست) قرار می‌گیرد تا پس از موافقت با سازمان برنامه و بودجه کشور برای بازیافت پسماندهای حاصل از کالاهای مذکور (ایجاد تاسیسات منطقه‌ای تبدیل پسماند به مواد و انرژی) با اولویت مشارکت بخش خصوصی مصرف شود.آیین‌نامه اجرایی این بند مشتمل بر میزان عوارض هر کالا، فهرست کالاهای مشمول، نرخ هزینه مدیریت پسماند کالاها و فرآیند اجرایی به پیشنهاد مشترک سازمان محیط زیست، وزارتخانه‌های کشور، صنعت، معدن و تجارت و امور اقتصادی و دارایی و سازمان برنامه و بودجه کشور تدوین می‌شود و به تصویب هیات وزیران می‌رسد.

آگهی تحدید حدود اختصاصی

تحدید حدود اختصاصی به شرح ذیل آگهی می‌گردد: چون از ششدانگ پلاک ۲۴۹۴ – اصلی بخش ۱۵ مهاباد قبلاً تحدید حدود به عمل نیامده است مستنداً به آیین‌نامه و ماده ۱۳ قانون تعیین تکلیف به شرح آگهی می‌گردند:
۱- پلاک ۲۴۹۴ - اصلی بخش ۱۵ مهاباد ششدانگ یک‌باب دکان به مساحت ۶/۶۰ متر مربع نام آقای هاشم نقده فرزند محمد برابر رای دستور شماره ۱۳۹۸۲۱۷۱۳۰۰۷۰۱۰۸۴۵ مورخه ۹۸/۰۹/۰۹ و پیرو دستور قبلی به شماره ۱۰۹/۹۵/۸۴۴۸ مورخه ۹۵/۰۵/۰۶ در روز چهارشنبه ۹۸/۱۰/۱۱ به عمل می‌آید.
لذا بدین وسیله از مجاورین و صاحبان حقوق دعوت می‌شود که در روز تعیین شده در محل حاضر و در صورتی که اعتراضی به حدود و حقوق ارتفاقی داشته باشند از تاریخ تنظیم صورت مجلس تجدیدی لغایت سی روز اعتراض خود را به اداره ثبت اسناد و املاک شهرستان مهاباد تسلیم و رسید دریافت نمایند و از تاریخ تسلیم اعتراض و دریافت رسید لغایت سی روز به مرجع ذیصلاح قضایی مراجعه و نسبت به تنظیم دادخواست اعتراض اقدام نمایند و گواهی تقدیم دادخواست را از دادگاه اخذ و ظرف مهلت مقرر یک ماهه به اداره ثبت اسناد و املاک مهاباد ارائه نمایند. در غیر این صورت چنانچه متقاضی ثبت یا نماینده قانونی وی به دادگاه مراجعه و گواهی عدم تقدیم دادخواست را اخذ و ارائه نمایند بدون توجه به اعتراض مطابق مقررات سند مالکیت به نام متقاضی ثبت صادر خواهد شد.
تاریخ انتشار: سه‌شنبه ۱۳۹۸/۰۹/۱۹
صدیق رنجبر – رئیس ثبت اسناد و املاک مهاباد

اداره کل ثبت اسناد و املاک استان خراسان رضوی
اداره ثبت اسناد و املاک حوزه ثبت ملک تربت جام

هیات موضوع قانون تعیین تکلیف وضعیت ثبتی اراضی و ساختمان های فاقد سند رسمی
آگهی موضوع ماده ۳ قانون و ماده ۱۳ آئین نامه قانون تعیین تکلیف وضعیت ثبتی و اراضی و ساختمان های فاقد سند رسمی برابر رای شماره ۱۳۹۸۶۰۳۰۶۰۰۷۰۰۰۶۱۷-۹۸/۸/۲۸ هیات اول/ دوم موضوع قانون تعیین تکلیف وضعیت ثبتی اراضی و ساختمان های فاقد سند رسمی مستقر در واحد ثبتی حوزه ثبت ملک تربت جام تصرفات مالکانه بلامعارض متقاضی آقای محمد رحیمی فرزند جعفر به شماره شناسنامه ۷۷۴۰ صادره از تربت جام در یک باب خانه‌یک قطعه زمین مزروعی / یک قطعه باغ به مساحت ۱۱۵۷/۶۳ متر مربع پلاک ۳۳۱۸ فرعی از ۵۱۷ فرعی فرعی از ۱۶۶ اصلی اصلی مفروز و مجزی شده از پلاک .....فرعی از .....اصلی قطعه .....واقع در خراسان رضوی بخش ۱۳ مشهد خریداری از مالک رسمی آقای اسفندیار مقصود پور محرز گردیده است.لذا به منظور اطلاع عموم مراتب در دو نوبت به فاصله ۱۵ روز آگهی می شود در صورتی که اشخاص نسبت به صدور سند مالکیت متقاضی اعتراضی داشته باشند می توانند از تاریخ انتشار اولین آگهی به مدت دو ماه اعتراض خود را به این اداره تسلیم و پس از اخذ رسید ظرف مدت یک ماه از تاریخ تسلیم اعتراض ،دادخواست خود را به مراجع قضایی تقدیم نمایندبدیهی است در صورت انقضای مدت مذکور و عدم وصول اعتراض طبق مقررات سند مالکیت صادر خواهد شدم الف ۹۸/۱۵۳
تاریخ انتشار نوبت اول: ۹۸/۹/۳
تاریخ انتشار نوبت دوم: ۹۸/۹/۱۹
سید مجتبی جوادزاده –رئیس ثبت اسناد و املاک تربت جام

آگهی تغییرات

شرکت مرغ نسیم بهاران خوی با مسئولیت محدود به شماره ثبت ۹۰ و شناسه ملی ۱۰۹۸۰۰۸۰۷۹۰ به استناد صورتجلسه مجمع عمومی عادی بطور فوق العاده مورخ ۱۳۹۸/۰۷/۱۷ تصمیمات ذیل اتخاذ شد : ۱- خانم ملیحه حسن پور به شماره ملی ۴۹۳۹۳۹۵۸۹۸ ـ آقای توحید خانقاهی به شماره ملی ۴۹۳۹۹۲۳۵۲۵ ـ آقای سعید خانقاهی به شماره ملی ۴۹۳۹۹۷۰۴۶۹ به سمت اعضای هیئت مدیره شرکت بمدت نامحدود انتخاب شدند اسامی شرکا و میزان سهم الشرکه هریک خانم ملیحه حسن پور به شماره ملی ۴۹۳۹۳۹۵۸۹۸ دارای ۱۵۰,۰۰۰,۰۰۰ ریال سهم الشرکه آقای توحید خانقاهی به شماره ملی ۴۹۳۹۹۲۳۵۲۵ دارای ۷۵,۰۰۰,۰۰۰ ریال سهم الشرکه آقای سعید خانقاهی به شماره ملی ۴۹۳۹۹۷۰۴۶۹ دارای ۷۵,۰۰۰,۰۰۰ ریال سهم الشرکه
اداره کل ثبت اسناد و املاک استان آذربایجان غربی مرجع ثبت شرکت‌ها و موسسات غیر تجاری قره ضیاءالدین (۶۹۰۹۱۸)

آگهی تغییرات

شرکت مرغ نسیم بهاران خوی با مسئولیت محدود به شماره ثبت ۹۰ و شناسه ملی ۱۰۹۸۰۰۸۰۷۹۰ به استناد صورتجلسه هیئت مدیره مورخ ۱۳۹۸/۰۷/۱۷ تصمیمات ذیل اتخاذ شد : ۱- خانم ملیحه حسن پور به شماره ملی ۴۹۳۹۳۹۵۸۹۸ به سمت رئیس هیئت مدیره - آقای سعید خانقاهی به شماره ملی ۴۹۳۹۹۷۰۴۶۹ به سمت نایب هیئت مدیره - آقای توحید خانقاهی به شماره ملی ۴۹۳۹۹۲۳۵۲۵ به سمت عضو هیئت مدیره و مدیر عامل شرکت بمدت نامحدود انتخاب شدند ۲-کلیه اسناد و اوراق بهادار و تعهدآور شرکت از قبیل چک، سفته ، بروات ،قراردادها و عقوداسلامی با امضاء مدیر عامل همراه با مهر شرکت معتبرمی باشد و در غیاب مدیر عامل با امضاء رئیس هیئت مدیره همراه با مهر شرکت معتبر می باشد.
اداره کل ثبت اسناد و املاک استان آذربایجان غربی مرجع ثبت شرکت ها و موسسات غیر تجاری قره ضیاءالدین (۶۹۰۹۱۶)

آگهی تغییرات

شرکت مرغ نسیم بهاران خوی با مسئولیت محدود به شماره ثبت ۹۰ و شناسه ملی ۱۰۹۸۰۰۸۰۷۹۰ به استناد صورتجلسه مجمع عمومی فوق العاده مورخ ۱۳۹۸/۰۷/۱۷ تصمیمات ذیل اتخاذ شد : ۱ - محل شرکت در واحد ثبتی ارومیه به آدرس استان آذربایجان غربی ، شهرستان چایپاره ، بخش مرکزی ، شهر قره ضیاءالدین، محله آخر ، خیابان معلم ، کوچه بهارستان ، پلاک ۰ ، طبقه اول کد پستی ۵۸۵۱۹۳۵۸۴۱ انتقال یافت و ماده مربوطه در اساسنامه بشرح فوق اصلاح گردید. اسامی شرکا و میزان سهم الشرکه هریک خانم ملیحه حسن پور به شماره ملی ۴۹۳۹۳۹۵۸۹۸ دارای ۱۵۰,۰۰۰,۰۰۰ ریال سهم الشرکه آقای توحید خانقاهی به شماره ملی ۴۹۳۹۹۲۳۵۲۵ دارای ۷۵,۰۰۰,۰۰۰ ریال سهم الشرکه آقای سعید خانقاهی به شماره ملی ۴۹۳۹۹۷۰۴۶۹ دارای ۷۵,۰۰۰,۰۰۰ ریال سهم الشرکه.
اداره کل ثبت اسناد و املاک استان آذربایجان غربی مرجع ثبت شرکت ها و موسسات غیر تجاری قره ضیاءالدین (۶۹۰۹۱۵)

اداره کل ثبت اسناد و املاک استان خراسان رضوی
اداره ثبت اسناد و املاک حوزه ثبت ملک تربت جام

هیات موضوع قانون تعیین تکلیف وضعیت ثبتی اراضی و ساختمان های فاقد سند رسمی
آگهی موضوع ماده ۳ قانون و ماده ۱۳ آئین نامه قانون تعیین تکلیف وضعیت ثبتی و اراضی و ساختمان های فاقد سند رسمی برابر رای شماره ۱۳۹۸۶۰۳۰۶۰۰۷۰۰۰۶۱۸-۹۸/۸/۲۸ هیات اول/ دوم موضوع قانون تعیین تکلیف وضعیت ثبتی اراضی و ساختمان های فاقد سند رسمی مستقر در واحد ثبتی حوزه ثبت ملک تربت جام تصرفات مالکانه بلامعارض متقاضی خانم محبوبه رحیمی فرزند جعفر به شماره شناسنامه ۴۰ صادره از تربت جام در یک قطعه زمین محصور دارای ساختمان به مساحت ۱۱۵۷/۶۳ متر مربع پلاک ۳۳۱۸ فرعی از ۵۱۷ فرعی فرعی از ۱۶۶ اصلی اصلی مفروز و مجزی شده از پلاک .....فرعی از .....اصلی قطعه .....واقع در خراسان رضوی بخش ۱۳ مشهد خریداری از مالک رسمی آقای اسفندیار مقصود پور محرز گردیده است.لذا به منظور اطلاع عموم مراتب در دو نوبت به فاصله ۱۵ روز آگهی می شود در صورتی که اشخاص نسبت به صدور سند مالکیت متقاضی اعتراضی داشته باشند می توانند از تاریخ انتشار اولین آگهی به مدت دو ماه اعتراض خود را به این اداره تسلیم و پس از اخذ رسید ظرف مدت یک ماه از تاریخ تسلیم اعتراض ،دادخواست خود را به مراجع قضایی تقدیم نمایندبدیهی است در صورت انقضای مدت مذکور و عدم وصول اعتراض طبق مقررات سند مالکیت صادر خواهد شدم الف ۹۸/۱۵۴
تاریخ انتشار نوبت اول: ۹۸/۹/۳
تاریخ انتشار نوبت دوم: ۹۸/۹/۱۹
سید مجتبی جوادزاده –رئیس ثبت اسناد و املاک تربت جام

اداره کل ثبت اسناد و املاک استان خراسان رضوی
اداره ثبت اسناد و املاک حوزه ثبت ملک تربت جام

هیات موضوع قانون تعیین تکلیف وضعیت ثبتی اراضی و ساختمان های فاقد سند رسمی
آگهی موضوع ماده ۳ قانون و ماده ۱۳ آئین نامه قانون تعیین تکلیف وضعیت ثبتی و اراضی و ساختمان های فاقد سند رسمی برابر رای شماره ۱۳۹۸۶۰۳۰۶۰۰۷۰۰۰۶۱۵-۹۸/۸/۲۸ هیات اول/ دوم موضوع قانون تعیین تکلیف وضعیت ثبتی اراضی و ساختمان های فاقد سند رسمی مستقر در واحد ثبتی حوزه ثبت ملک تربت جام تصرفات مالکانه بلامعارض متقاضی خانم مریم رحیمی فرزند جعفر به شماره شناسنامه ۱۳۳۶ صادره از تربت جام در یک قطعه زمین محصور دارای ساختمان به مساحت ۱۱۵۷/۶۳ متر مربع پلاک ۳۳۱۸ فرعی از ۵۱۷ فرعی فرعی از ۱۶۶ اصلی اصلی مفروز و مجزی شده از پلاک .....فرعی از .....اصلی قطعه .....واقع در خراسان رضوی بخش ۱۳ مشهد خریداری از مالک رسمی آقای اسفندیار مقصود پور محرز گردیده است.لذا به منظور اطلاع عموم مراتب در دو نوبت به فاصله ۱۵ روز آگهی می شود در صورتی که اشخاص نسبت به صدور سند مالکیت متقاضی اعتراضی داشته باشند می توانند از تاریخ انتشار اولین آگهی به مدت دو ماه اعتراض خود را به این اداره تسلیم و پس از اخذ رسید ظرف مدت یک ماه از تاریخ تسلیم اعتراض ،دادخواست خود را به مراجع قضایی تقدیم نمایندبدیهی است در صورت انقضای مدت مذکور و عدم وصول اعتراض طبق مقررات سند مالکیت صادر خواهد شدم الف ۹۸/۱۵۵
تاریخ انتشار نوبت اول: ۹۸/۹/۳
تاریخ انتشار نوبت دوم: ۹۸/۹/۱۹
سید مجتبی جوادزاده –رئیس ثبت اسناد و املاک تربت جام

اداره کل ثبت اسناد و املاک استان خراسان رضوی
اداره ثبت اسناد و املاک حوزه ثبت ملک تربت جام

هیات موضوع قانون تعیین تکلیف وضعیت ثبتی اراضی و ساختمان های فاقد سند رسمی
آگهی موضوع ماده ۳ قانون و ماده ۱۳ آئین نامه قانون تعیین تکلیف وضعیت ثبتی و اراضی و ساختمان های فاقد سند رسمی برابر رای شماره ۱۳۹۸۶۰۳۰۶۰۰۷۰۰۰۶۱۴-۹۸/۸/۲۸ هیات اول/ دوم موضوع قانون تعیین تکلیف وضعیت ثبتی اراضی و ساختمان های فاقد سند رسمی مستقر در واحد ثبتی حوزه ثبت ملک تربت جام تصرفات مالکانه بلامعارض متقاضی آقای میثم رحیمی فرزند جعفر به شماره شناسنامه ۹۶۳ صادره از تربت جام در یک قطعه زمین محصور دارای ساختمان به مساحت ۱۱۵۷/۶۳ متر مربع پلاک ۳۳۱۸ فرعی از ۵۱۷ فرعی فرعی از ۱۶۶ اصلی اصلی مفروز و مجزی شده از پلاک .....فرعی از .....اصلی قطعه .....واقع در خراسان رضوی بخش ۱۳ مشهد جام خریداری از مالک رسمی آقای اسفندیار مقصود پور محرز گردیده است.لذا به منظور اطلاع عموم مراتب در دو نوبت به فاصله ۱۵ روز آگهی می شود در صورتی که اشخاص نسبت به صدور سند مالکیت متقاضی اعتراضی داشته باشند می توانند از تاریخ انتشار اولین آگهی به مدت دو ماه اعتراض خود را به این اداره تسلیم و پس از اخذ رسید ظرف مدت یک ماه از تاریخ تسلیم اعتراض ،دادخواست خود را به مراجع قضایی تقدیم نمایندبدیهی است در صورت انقضای مدت مذکور و عدم وصول اعتراض طبق مقررات سند مالکیت صادر خواهد شدم الف ۹۸/۱۵۶
تاریخ انتشار نوبت اول: ۹۸/۹/۳
تاریخ انتشار نوبت دوم: ۹۸/۹/۱۹
سید مجتبی جوادزاده –رئیس ثبت اسناد و املاک تربت جام

اداره کل ثبت اسناد و املاک استان خراسان رضوی
اداره ثبت اسناد و املاک حوزه ثبت ملک تربت جام

هیات موضوع قانون تعیین تکلیف وضعیت ثبتی اراضی و ساختمان های فاقد سند رسمی
آگهی موضوع ماده ۳ قانون و ماده ۱۳ آئین نامه قانون تعیین تکلیف وضعیت ثبتی و اراضی و ساختمان های فاقد سند رسمی برابر رای شماره ۱۳۹۸۶۰۳۰۶۰۰۷۰۰۰۶۱۶-۹۸/۸/۲۸ هیات اول/ دوم موضوع قانون تعیین تکلیف وضعیت ثبتی اراضی و ساختمان های فاقد سند رسمی مستقر در واحد ثبتی حوزه ثبت ملک تربت جام تصرفات مالکانه بلامعارض متقاضی آقای قاسم رحیمی فرزند جعفر به شماره شناسنامه ۰۹۲۱۰۲۱۸۹۵ صادره از تربت جام در یک قطعه زمین دارای ساختمان به مساحت ۱۱۵۷/۶۳ متر مربع پلاک ۳۳۱۸ فرعی از ۵۱۷ فرعی فرعی از ۱۶۶ اصلی اصلی مفروز و مجزی شده از پلاک .....فرعی از .....اصلی قطعه .....واقع در خراسان رضوی بخش ۱۳ مشهد خریداری از مالک رسمی آقای اسفندیار مقصود پور محرز گردیده است.لذا به منظور اطلاع عموم مراتب در دو نوبت به فاصله ۱۵ روز آگهی می شود در صورتی که اشخاص نسبت به صدور سند مالکیت متقاضی اعتراضی داشته باشند می توانند از تاریخ انتشار اولین آگهی به مدت دو ماه اعتراض خود را به این اداره تسلیم و پس از اخذ رسید ظرف مدت یک ماه از تاریخ تسلیم اعتراض ،دادخواست خود را به مراجع قضایی تقدیم نمایندبدیهی است در صورت انقضای مدت مذکور و عدم وصول اعتراض طبق مقررات سند مالکیت صادر خواهد شدم الف ۹۸/۱۵۷
تاریخ انتشار نوبت اول: ۹۸/۹/۳
تاریخ انتشار نوبت دوم: ۹۸/۹/۱۹
سید مجتبی جوادزاده –رئیس ثبت اسناد و املاک تربت جام

اختصاص وام کم بهره و زمین ارزان به کارگران

هادی ابوی دبیرکل کانون عالی انجمن‌های صنفی کارگران تنها راه خانه دار شدن کارگران را احیای تعاونی‌های مسکن کارگری و واگذاری زمین ارزان قیمت و دولتی دانست.

ابـوی در ارزیابـی طرح مسـکن ملـی کارگران ابـراز عقیده کـرد و گفت: در راسـتای این طرح تفاهم‌نامه‌ای با وزارت تعاون در حال انعقاد اسـت که می‌گوید وزارت تعاون و وزارت راه و شهرسازی هر کدام چه کاری باید انجـام بدهند. طبعا بحث تامین زمین وظیفه وزارت راه و شهرسـازی است و وزارت کار هم تسهیلاتی می‌دهد که اگر کارفرما وجهی را در بانک توسعه تعاون سپرده‌گذاری کند به همان میزان به کارگر او برای تامین مسکن وام داده می‌شود.

احیای تعاونی‌های مسکن کارگری تنها راه خانه‌دار شدن کارگران

ابوی با تاکید بر احیای مجدد تعاونی‌های مسـکن کارگـری گفت: اگر تعاونی های مسـکن کارگری دوبـاره روی کار بیایند کارگران می‌تواند شـرایط صاحبخانه شـدن و شـیوه پرداخت را خودشـان انتخاب کنند. در گذشـته اگـر کارگری متعلق به صنفی بود تعاونی مسـکن به سـراغ کارفرمای او

می رفـت و اعلام می‌کرد که مسـکن اختصاصی برای نیروی کار او می سـازد و در مقابل از کارفرما می‌خواسـت که یا کمک بلاعوض داشـته باشد یا برای تامین مسکن از حقوق او کم کند.

شرایط اعطای تسهیلات ارزی و ریالی توسط بانک‌ها

لایحه بودجه سـال ۱۳۹۹ به بانک‌هـای عامل اجازه می‌دهد که در سـال آینده از محـل منابع در اختیار نسـبت به اعطـای تسـهیلات ارزی و ریالـی اقدام کنند.رئیس‌جمهور لایحه بودجه سـال آینده را تقدیم مجلس کرد که بر این اسـاس، بانک‌ها می‌توانند تا سه میلیارد دلار به سـرمایه‌گذاران بخش‌های خصوصی، تعاونی و نهادهای عمومـی غیردولتی برای طرح‌های توسعه‌ای بالادستی نفت و گاز با اولویت میادین مشترک برای افزایش ضریـب بازیافت مخازن و احیای میادین قدیمی و جمع آوری گازهای همراه بدون انتقال مالکیت نفت و گاز موجود در مخازن و تولیدی از آن‌ها تسهیلات دهند.

همچنین طرح‌های توسـعه‌ای و زیربنایی سازمان‌های توسـعه‌ای بخش صنعت و معدن با مشارکت حداقل ۵۱ درصـدی بخش خصوصـی و تعاونی بـا اولویت مناطق محروم و کمتر توسعه یافته بر اساس مزیت‌های منطقه‌ای مشـمول پرداخت تسـهیلات ارزی و ریالی بانک‌ها می‌شـوند.بر اسـاس این لایحه، به بانک‌های عامـل اجازه داده می‌شـود در سـال ۱۳۹۹ از محل منابع در اختیار نسـبت به اعطای تسـهیلات ارزی-ریالی به سـرمایه‌گذاران بخش‌های خصوصی، تعاونی و شـهرداری‌ها برای طرح‌های توسعه‌ای سازمان‌های توسـعه‌ای و نیز انـواع مختلف حمل و نقـل درون و برون‌شهری و همچنین حمل و نقل دریایی بدون انتقال

مالکیت و بامعرفی سـازمان‌های توسعه‌ای و وزارت راه و شهرسازی و تضمین سازمان‌ها و شرکت‌های تابعه و ذیربط این وزارتخانه یا وزارت کشور با تضمین سازمان امور شـهرداری‌ها و دهیاری‌های کشـور در قبال أخذ حق دسترسی یا فروش خدمات به استفاده کنندگان تا استهلاک اصل سرمایه و سود آن اقدام کنند.

تهدید مشاغل خرد با افزایش قیمت بنزین

اصغر آهنی‌ها عضو هیأت مدیره کانون عالی کارفرمایان با اشاره به مهمترین چالش های پیش روی تولید، گفت: اجرای طرح افزایش قیمت بنزین در شرایط فعلی کسب و کارهای کوچک را تهدید کرده است.

آهنی‌ها با اشـاره به چالش‌های پیش روی کارفرمایان اظهار داشت: یکی از مشـکلات پیش روی تولید و کارفرمایان عدم ثبات بازار و نوسـانات قیمتی به تبع افزایش نرخ بنزین است. اجرای این طرح حتـی با این توجیه که تمام منابع حاصل از افزایش قیمت بنزین به مردم پرداخت می شـود، در شرایط فعلی منطقی نبود و باعث افزایش تورم شده است، البته پولی که مـردم نیز از این بابت دریافت مـی کنند با تورم ایجادی بخار می شود.

این عضو هیأت مدیره کانون عالی کارفرمایان با اشاره به تاثیر کسـب و کارهای کوچک و متوسـط از افزایش قیمت بنزین گفت: بسـیاری از کسـب و کارهای کوچک با توجه به رکود اقتصادی داخلی به دلیل مصرف کمتر از تولید، قدرت افزایش قیمت ندارند و به سمت زیاندهی میروند که خطر تعطیلی، این کسب و کارها را تهدید می کند.

آهنی‌ها با بیان اینکه اسـتراتژی‌های نامناسب در تصمیمات اقتصـادی آثار و لطمه های زیادی به بار می آورد، گفت: یکی از مشـکلاتی که کارفرمایان صادرکننده با آن مواجه هستند موضوع نقل وانتقالات بانکی است. گردش مالی و تولید وجود دارد اما مجرای نقل و انتقال پول می تواند تولید را به مخاطره اندازد.

■ بازرسی «چند سال اخیر» دفاتر قانونی

وی رسـیدگی و بازرسـی دفاتر قانونی را از دیگر چالش‌های کارفرمایان عنوان کرد و گفت: یکی از مشـکلات عمده، آیین نامه مربوط به بازرسـی و رسیدگی به دفاتر قانونی و بندهای غیر شفاف این آیین نامه است.

نایب رئیس کمیسیون مالیات ،بیمه و قانون کار اتاق ایران با بیان اینکه طی جلسه کارگروه تنقیح قوانین با مدیران سازمان تامین اجتماعی، نسبت به رفع مشکلات آیین نامه قبلی اقدام شـد و آیین نامه جدید نیز طی دو مـاه آینده اجرایی و ابلاغ خواهد شـد، افزود: در حالی که طبق آییـن نامه مصوب در قالب اقتصاد مقاومتی، باید یکسال آخر دفاتر قانونی کارفرمایان بازرسی می شـد اما بعضا سال‌های گذشته نیز از طریق سند افتتاحیه مورد بازرسـی قرار می گیرد که در کارگروه تنقیح قوانین بصورت مرتب برای اصلاح آییـن نامه اقداماتی انجام گرفته و مشکلات زیادی حل و مرتفع گردیده است.

نایب رئیس کمیسـیون اتـاق ایران ادامـه داد: همچنین با مشـارکت شـرکای اجتماعی (کارفرمایان و کارگران)برای احیای شورای تامین اجتماعی و مشارکت گیری جدی اقدام شده که بسیار با اهمیت و قابل تقدیر است.

■ سنگینی سهم ۴ درصدی سخت و زیان آور پیمانکاران

آهنی ها همچنین با اشـاره به مشکل برخی صاحبان مشاغل و کارفرمایان با مطالبات معوق ۴ درصد سهم تامین اجتماعی از بابت سـخت و زیان آوری گفت: موارد زیادی مشاهده شده که نوع شغل کارگران در زمان بازنشستگی، سخت و زیان آور تشخیص داده شده اما کارفرمای قبلی(پیمانکار) سهم ۴ درصد تامین اجتماعی را پرداخت نکرده است و این مطالبات را بعد از زمـان قانونی پیمان از پیمانکاری که سـالها کارآن خاتمه یافته طلب می کنند که این امر ضمن اطاله دادرسی مشکلات زیادی ایجاد کرده است .

این فعال صنفی ادامه داد: یکی از شـکایات متعدد شـرکت های پیمانکاری این اسـت که پرداخت سهم ۴ درصد سخت و زیان آوری «کارگران شـاغل در زمان کارفرما یا کارفرمایان قبلی» جزو قرارداد آنها نبوده است؛ ضمن اینکه بر اساس ماده ۱۳ قانون تامین اجتماعی کارفرمای قبلی باید مطالبات تامین اجتماعی از بابت سهم ۴ درصد سخت و زیان آوری را پرداخت کند.

■ دولت کاهش قدرت خرید کارگران را فقط با افزایش دستمزد جبران نکند

وی همچنین به سهم دسـتمزد در هزینه تولید اشاره کرد و گفت: مشاغل خرد و کوچک وابستگی زیادی به دستمزد دارند. سهم دستمزد در بسیاری از مشاغل افزایش چشمگیر داشته است؛ البته می دانیم که بسـیاری از کارگران شرایط زندگی سختی دارند، بنابراین دولت باید هزینه های زندگی را کنترل کنـد نه اینکه قـدرت خرید کارگر را صرفـا از محل افزایش دستمزد جبران کند.این امر نشان می دهد بیش از ۶۰ درصد هزینه های زندگی شامل مسکن ،آموزش و درمان است که با طرحهای حمایتی می تواند کاهش چشمگیری داشته باشد.

عضو هیأت مدیره کانون عالی کارفرمایان همچنین تاکید کرد: یکی از مشکلاتی که در حوزه تعیین حقوق و دستمزد جامعه کار و تولید کشور وجود دارد این است که یک دستمزد واحد برای تمام بخش های اقتصادی و بدون توجه به اندازه بنگاه و صنعت و یا حرفه انتخاب می کنیم، در حالی که می توانیم با کار کارشناسـی، دستمزد را متناسب با صنایع و فعالیت های اقتصادی به صورت متغیر تعیین کنیم.

یادداشت

فکری برای ارزش پول ملی بکنید

محمدکاظم انبارلویی

بودجـه ۱۹۸۸ هزار میلیارد تومانی سـال ۱۳۹۹ توسـط رئیس‌جمهور تسلیم مجلس شد. بودجه عمومی دولت ۵۶۳ هزار میلیارد تومان و بودجه شـرکت‌های دولتی سـه برابر بودجه عمومی دولت تقویم شده است.

ویژگی‌های خوب و مهم بودجه سـال ۱۳۹۹ این است. در جداول بودجه، برنامه هر یک از وزارتخانه‌ها و دسـتگاه‌های دولتی دقیقا تعریف و بودجه آنها برای سـال آینده، برآورد و حتی افق بودجه ۱۴۰۰ هم دیده شـده است. این یک گام بزرگ در شـفافیت، بودجه‌نویسـی و بودجه‌ریزی و اصلاح سـاختار بودجه است، اما همین ماشـین شفافیت وقتی به دسـتگاه نفت می‌رسد، از نفس می‌افتد. اعداد و ارقام مربوط به برنامه‌های وزارت نفت عدد صفر را نشـان می‌دهد و هیچ تصویر روشنی از هزینه‌های بزرگ‌ترین بنگاه اقتصادی کشور نمی‌دهد.(۱)

همچنان عظیم‌ترین بنگاه اقتصادی دولت یعنی شرکت ملی نفت معاف از مالیات و تقسیم سود سهام است و ۱۴/۵ درصد از صادرات نفت، میعانـات گازی و خالص صادرات گاز را به عنوان سهم خود می‌برد، بی هیچ توجیه، تفسیر و تغییری!

قیمت نفت بالای ۱۰۰ دلار باشـد، سهم شرکت ملی نفت همین است! صادرات نفت بالای دو میلیون بشکه باشد، سهم شـرکت ملی نفت همین اسـت! قیمت نفت زیر ۵۰ دلار و صادرات زیر یک میلیون بشکه باشد، سهم شرکت ملی نفت همچنان ۱۴/۵ درصد اسـت. رئیس‌جمهور نتوانست طی ۶ سـال گذشته پرده از این معما بردارد که بالاخره هزینه‌های این بنگاه بزرگ اقتصادی چقدر است که در این نوسان‌ها این سهم و سهام به بهانه تأمین هزینه‌های شرکت ملی نفت هیچ تغییری نمی‌کند!

امسـال نیز گامی برای شفاف‌سازی و اصلاح ساختار بودجه و بودجه‌بنـدی و بودجه‌ریزی براسـاس عملکرد حوزه نفت برداشته نشد و تلاش‌های سازمان مدیریت و برنامه‌ریزی در این وادی به نتیجه نرسید.

درخصوص اعداد و ارقام و ویژگی‌های بودجه سال ۹۹ حرف و حدیث زیاد است که در اولین فرصت با سنجه تفریغ بودجه سال ۹۷ که به زودی تسلیم مجلس می‌شود، سخن خواهیم گفت، اما به بهانه تسـلیم بودجـه ۱۳۹۹ یک بحث مهم و کلیدی که بی‌ارتباط با بودجه هم نیست، مطرح می‌نمایم وآن بحث ارزش پول ملی اسـت که در این سال‌ها به پایین‌ترین حد خود رسـیده است و اراده‌ای از سـوی رئیس‌جمهور و مسـئولان پولی و مالی کشـور برای حفظ ارزش آن دیده نمی‌شود.ذیل اسـکناس‌های رایج در هر کشوری ممهور به امضای رئیس‌کل بانک مرکزی و وزیر اقتصاد و دارایی است! پول، پول است و چک وسیله انتقال پول. چاپ مسکوک پول و اسکناس و امحاء و اندراس آن در هر کشوری یک حساب و کتابی دارد. در قانون پولی و بانکی هیئت نظارت بر اندوخته و چاپ اسکناس متکفل این امر مهم است.

چند سـالی است اسـکناس‌های ۵۰ هزار تومانی در جریان است. این اسکناس‌ها ابتدای انتشار به آن چک‌پول می‌گفتند که مقررات خاص داشـت. بعد گفتنـد تراول‌چک، آن هم مقررات خاص داشـت، اما الان همه آن مقررات برداشـته شـده است و خاصیت پول ملی رایج کشـور را دارد و مثل همه اسکناس‌های رایج کشور، اسکناس یک‌هزار تومانی، دو هزار تومانی و اسکناس‌های ۱۰ هزارتومانی و ۵ هزار تومانی، همگی با دو امضای رئیس‌کل بانک مرکزی و وزیر اقتصاد و داریی است، اما اسکناس ۵۰ هزار تومانی که به وفور در بازار رایج است، فقط با یک امضای رئیس‌کل بانک مرکزی است.

مفهوم این رویکرد چیست؟

۱- چه مبلغ از این اسـکناس‌های ۵۰ هـزار تومانی در چه تیراژی چاپ شده است؟

۲- چه مقدار به جریان افتاده است؟

۳- آیا مجوزهای قانونی از سـوی مرجع صالحه برای چاپ و انتشـار آن اخذ شده است؟ اگر صادر شده، چند میلیارد و با چه پشتوانه‌ای و چرا با یک امضا است؟

۴- اعضای هیئت نظارت بر چاپ و اندوخته اسکناس در این باره چه می‌گویند؟

۵- چاپ پول بدون پشـتوانه چه بلایی بر سر اقتصاد کشور می‌آورد؟

۶- چه کسی پاسخگوی کاهش ارزش پول ملی به یک‌سوم واقعی آن در دوران دولت تدبیر و امید است؟

۷- چه مقـدار از افزایش نقدینگی که چون اختاپوسـی بر جان اقتصاد کشور افتاده است، مربوط به چاپ اسکناس‌های یک‌امضایی است؟!

پاسخ دقیق، علمی و فنی به این سؤالات از سوی کارشناسان و اقتصاددانان در خدمت دولت می‌تواند به این سؤال کلیدی پاسخ دهد که «بر سر پول ملی چه آمده است؟»

تصمیمات نادرست منتهی به تضییع بیت‌المال و نابلدی در کار، در حوزه پولی و مالی چه زیان‌هایی را متوجه مردم کرده است؟ این حوزه و مجموعه تصمیم‌گیری‌ها و تصمیم‌سازی‌ها در اختیار شـخص رئیس‌جمهور و رئیس دولت و اختیارات مطلقـه‌ای که در این زمینه دارد، مربوط می‌شـود. او قطعا باید پاسـخگوی این معضل که نوعی دست‌درازی به جیب مردم است، باشد.

جای خالی تصمیمات سخت در لایحه بودجه ۹۹

کارشـناس اقتصادی گفت: گردش مالی مؤسسات کنکور معادل بودجه وزارت آموزش و پرورش اسـت و بایـد از آنها مالیات اخذ شـود.ناصر یارمحمدیان، اسـتاد دانشگاه و کارشـناس اقتصادی در خصوص وضعیت فعلی اقتصادی کشـور، تصریح کرد: مشکل اقتصاد کشور به نحوه اداره عمومی کشور برمی گردد. متأسفانه دولت ها انگیزه گرفتن تصمیمات سخت را ندارند. نمونه آن نیز در لایحه بودجه ۹۹ مشهود است وی گفـت: انتظار این بود در این شـرایط سـخت کشـور تصمیات جدی در خصـوص بودجه گرفته شود. خصوصا اینکه بخشـی از بار فشار اقتصادی از طریق افزایش قیمت سـوخت به مردم تحمیل شده اسـت بنابراین دولت نیز باید در این زمینه متحمل فشارهایی شود.یارمحمدیان گفت: تصمیمات سخت نباید علیه مردم باشد بلکه دولت نیز باید هزینه هایی را متحمل شـود. از این طریق که با صرفه جویی در بودجـه های خود با مـردم همراهی کند. در بودجه ۹۹ هیچ صرفه جویی از جانب دولت رصد نمی شود. رویه سال های گذشته در بودجه سال ۹۹ ادامه پیدا کرده استاین کارشناس اقتصادی با اشاره به موضوع مالیـات ها در لایحه بودجه ۹۹، تصریح کرد: در این لایحه مالیات های جدیدی تعریف نشده است. نباید به مالیات به عنوان تنهـا یک روش درآمد نگاه کرد بلکه بایـد آن را یک ابزار تنظیمـی در نظر گرفت. مالیات بر عایدی سـرمایه در همین زمینه است.این کارشـناس اقتصـادی ادامه داد: مالیـات عایدی بر سرمایه از سـوداگران دریافت می شود و قرار نیست از مردم عادی این مالیات گرفته شـود. این مالیات یکی از ابزارهای مقابله با سـفته بازی و سوق دادن نقدینگی به عرصه های مولد است.یارمحمدیان تاکید کرد: لایحه بودجه ۹۹ در حوزه شفافیت نقاط قوتی دارد کـه می توان به دقیق تر شـدن بودجه برخی جداول بودجه اشاره کرد. اما روند سال های گذشته در بودجه سـال ۹۹ ادامه پیدا کرده اسـت و به نظر می رسـد عزمی برای تغییر ساختاری بودجه وجود ندارد.وی ادامه داد: در مالیات ها باید تغیراتی اساسی صورت می گرفت که در لایحه بودجه ۹۹ مشـاهده نمی شود. به عنوان مثال مالیات گرفتن از مؤسسات کنکور که خود گردش مالـی برابر وزارت آموزش و پرورش دارند، خود یکی از تغییرات می توانست باشد که اعمال نشده است. .وی خاطرنشان کرد: دولت باید در لایحه بودجه ۹۹ تصمیمات سختی می گرفت که این مورد مشاهده نشـده و بنابراین انتظار است در تصویب لایحه بودجه ۹۹ این موضوعات مد نظر قرار گیرد. دولت نباید از ساده ترین راه حل ها برای کسب درآمد استفاده کند و باید به سمت ایجاد درآمدهای مولد برود.

تامین اعتبار ۱۲۰ میلیون یورویی ژاپن در پتروشیمی ایران

جلیـل قسـامی مدیرعامـل پتروشیمی آپادانا خلیج فارس گفـت: سـرمایه‌گذاری پیش بینی شـده برای این مجتمع ۴۶۲ میلیـون یورو اسـت که مبلـغ ۱۲۰ میلیون یورو آن از محل یوزانـس ژاپن تخصیص یافت.قسامی با اشاره به منابع عظیم گازی مشترک بین ایران و قطـر افزود: قطـر با کمک شرکت‌های معتبر دنیا با قدرت برداشت گاز می‌کند، ایران نیز در این عرصه فعال اسـت، اما باید برای گاز برداشـت شده با برنامه اقدام شود، زیرا نمی‌توان از گاز فقـط بـرای مصـرف سوخت استفاده کرد.

وی اضافه کرد: براین اسـاس طرح‌هـای پتروشـیمی در منطقه عسـلویه تعریف شـد که شـامل خوراک‌های متان، اتان، پروپان و بوتان می‌شـود، درعین حال متانول در سـبد هلدینگ خلیج‌فـارس وجود نداشت، این در حالی است که زنجیره متانـول ارزش افزوده بالایی دارد.به گفته مدیرعامل پتروشیمی آپادانا خلیج فارس، هلدینگ خلیج فارس، توسعه صنایـع پایین دسـتی را در دستور کار قرار داد و پیش بینی شـده بود، این طرح مشترک بین ایران و ونزویلا باشـد، اما آن کشـور مشـارکت نکرد و ایران آن را توسعه داد.قسامی افزود: متانول در تولید چسب‌ها و رزین‌ها استفاده می‌شود و در کشورهای پیشرفته متانول را به عنوان سوخت پاک خودرو ها استفاده می‌کنند و به تازگی با فناوری های جدید از متانول در تولیـد اتیلـن و پروپیلن استفاده می‌شـود.مدیر عامل پتروشیمی آپادانا خلیج فارس یادآور شد: اکنون ظرفیت این شـرکت روزانه تولید پنج هزار تنی واحد متانول است و سالانه یک میلیون و ۶۵۰ هزار تن در سـال متانول در این شـرکت تولید خواهد شـد.وی مجموع سرمایه‌گذاری پیش‌بینی شده برای این طرح را ۴۶۲ میلیون یـورو بیـان کرد و گفـت: تا کنون ۲۵۰ میلیون یورو ثبت سـفارش و نصب شـده و کار روند خوبی دارد و سعی شد تا تمام تجهیزات داخلی باشد، اما برخی تجهیـزات که در داخل وجود ندارد، از بهترین برندهای دنیا استفاده شد.قسامی خلوص متانول تولیدی در پتروشیمی آپاداناخلیج فارس را ۹۹.۹ ذکر کرد و گفت: اکنون ایران هشت میلیون و ۳۰۰ هزار تن متانول تولید می‌کند که ۳۰۰ هزار تن آن در داخل مصرف می شـود و صدور هشـت میلیون تن در دسـتور کار است.به گفته این مقام مسـوول، تولیـد متانول چین در سـال ۶۰ میلیون تن اسـت و ۱۰ میلیـون تن نیز واردات دارد و مجموع مصرف چین ۷۰ میلیـون تن متانول در سال اسـت.وی تاکید کرد: چین ۸۰ درصد متانول خود را از زغال سنگ تولید می‌کند و این در شرایطی است که زغال سنگ آلودگی محیط زیستی بالایـی دارد و براین اسـاس دسـتگاه‌های محیط زیستی دنیا برای محدود سازی مصرف زغال سنگ تلاش می کنند.

خبر کوتاه

قطعه‌سازان چشم انتظار مشوق‌های حمایتی

برگزاری میزهای تعمیق سـاخت داخل در صنعت خودروسازی در ماه‌های گذشته هرچند آثار مثبتی در کاهش ارزبری و وابستگی این صنعت به خارج از کشـور ایجاد کرد، اما به اعتقاد کارشناسان تداوم موفقیت آنها نیازمند تامین سـرمایه لازم و پرداخت شدن بسته‌های تشویقی قطعه‌سازان اسـت.صنعت خودرو و صنایع زیرمجموعه آن، این روزها فقط به امید زنده است و مسوولان با گفتار درمانی و وعده و وعید اعطای تسـهیلات، تصویب خط اعتباری و غیره قطعه سازان را امیدوار نگه داشته اند.این در حالی است که شرایط مطالبات قطعه سازان به هیچ عنوان بهبود نیافته و اکنون مطالبات کل زنجیره تامین داخلی از خودروسـازان به بیش از ۲۳ هزار میلیارد تومان رسیده که فقط ۱۰ هزار میلیارد تومان آن مطالبات معوق است.افت ۳۲ درصدی تولید هشـت ماهه امسال خودروسازان در مقایسـه با مدت مشابه پارسـال نشـان می دهد که روند کلی تولید خوب نیست و انباشت تقاضا در بازار وجود دارد.با وجود همه مشـکلات، اما به همت قطعه سازان دو خودروساز بزرگ کشور توانسـتند تا اندازه‌ای خودروهای ناقص باقی مانده در کـف کارخانجات خود را کاهش دهند.به گفته کارشناسـان، عمده کسری این خودروها مربوط به قطعات با فناوری بالا (های تک) و قطعاتی بود که ناشی از مشکلات تحریم ها وارد کشور نمی شـدند یا قطعاتی که به دلیل مشکلات نقدینگی خودروسازان تامین نمی شدند.برگزاری میزهای تعمیق ساخت داخل، گام بزرگ دیگـری در این صنعت برای کاهش ارزبری و وابسـتگی به خارج از کشور، همچنین تکمیل خودروهای ناقص کف کارخانجات بود.با این وجود، قطعه سـازان از عملیاتی نشدن بسته های مشوق حمایتی به عنوان نقطه ضعفی در برگزاری این میزها یاد می کنند که نتوانسته جذابیت لازم برای سـرمایه گذاری قطعه سـازان فراهم کند.در این زمینـه، «آرش محبی نژاد» دبیر انجمـن صنایع همگن نیرومحرکه و قطعه‌سـازان گفت: آینده صنعت قطعه سـازی در هاله ای از ابهام اسـت، زیرا تاکنون هیچ یک از وعده های مسوولان عملیاتی نشده و نیاز به نقدینگی در این صنعت ۱۵ هزار میلیارد تومان اسـت.وی با اشاره به برگزاری میزهای تعمیق ساخت داخل صنعت خودروسازی، خاطرنشان کرد: میز نخست تا اندازه زیادی عملیاتی شد و به ویژه با بهبود پرداختی ایران خودرو و سایپا در دو ماه اخیر و تامین بخشی از نیاز مالی قطعه سازان، در نهایت افزایش تولید خودروسازان را شاهد بودیم.محبی نژاد افزود: میزهای دوم و سوم زمان بر و پرهزینه است و تاکنون عملیاتی نشـده و عملیاتی شدن میز چهارم حتی به زمان بیشـتری احتیاج دارد.وی ادامه داد: در صورتی که بسته های مشوق داخلی سـازی از سوی خودروسازان برای قطعه سازان اجرایی نشود و همچنین پول جاری قطعه سـازان پرداخت نشـود، جذابیت لازم برای تعمیق داخلی سازی قطعات به وجود نمی آید.این مقام صنفی، به پیشـنهاد تدوین بسته های تشویقی برای قطعه سازان اشاره کرد و گفت: پیشنهاد نخسـت، لغو مجوز واردات برای قطعاتی است که از سوی قطعه سـازان داخلی تولید می شود.وی بیان داشت: خرید قطعات تولیدی قطعه سـازان با همان قیمت های مشـابه وارداتی، انعقاد قرارداد تضمین خرید با قطعه سازان به مدت بازگشت سرمایه، اعطای تسـهیلات بلند مدت کم بهره به قطعه سازان یا مشارکت در بخشی از سرمایه گذاری آنها و خرید نقدی از قطعه سازان در ابتدای کار (همچون خرید از خارجی ها)، سایر مشوق های پیشنهادی برای فعالان این صنعت است

خبر کوتاه

آغاز احداث پارک ۱۰ هکتاریِ شهرک دانایی کرج

کرج-اکبری-خبرنگاریادگار امروز :
توسعه فضای سبز در محلات محروم و کم برخوردار از اولویت های مجموعه مدیریت شهری است.به گزارش پایگاه خبری کرج امروز، پیمان بضاعتی پور با اشاره به اجرای ۱۷ پروژه عمرانی، خدماتی توسعه فضای سبز در شهر کرج اظهار داشت: عملیات عمرانی و فضای سبز در سه و نیم هکتاراز اراضی پارک شهید هاشمی محله اخترآباد تکمیل شده و فاز اول این پروژه آماده بهره برداری شده است.وی گفت: در فاز دوم توسعه این پارک شهرداری منطقه ۴ کرج در نظر دارد ۳/۵ هکتار دیگر از اراضی جنب پارک هاشمی را تملک کند و باعملی شدن این اتفاق در آینده مساحت این پارک مجموعا به ۷ هکتار خواهد رسید.این مسئول گسترش فضای سبز در محلات محروم و کم برخوردار را یکی از سیاست های اصلی مجموعه مدیریت شهری کرج و سازمان سیما، منظر و فضای سبز شهری شهرداری کرج عنوان کرد و افزود: عملیات احداث پارک «شهر دانایی» در منطقه ۵ با مساحت نزدیک به ۱۰ هکتار از هفته آینده در بلوار شهید ایرانی آغاز می شود.بضاعتی پور با بیان اینکه دو قطعه زمین ۲/۵ هکتاری با کاربری فضای سبز جهت افزایش سرانه فضای سبز منطقه ۵ در نظر گرفته شده افزود: پارک مادران شهید در محله کیانمهر کرج نیز بیش از ۸۰ درصد پیشرفت فیزیکی داشته و تا دو ماه آینده به بهره برداری می رسد.رییس سازمان سیما، منظر و فضای سبز شهری شهرداری کرج ایجاد باند سبز و جنگلکاری پیرامونی شهر، بهسازی نمای ساختمانی و پیاده‌راه‌سازی میدان و حاشیه شرقی رودخانه کرج، احداث پارک ملی ایران کوچک و پروژه ۱۷ و نیم هکتاری پارک حیات وحش کرج همچنین اجرای طرح‌های آبخیزداری در ارتفاعات عظیمیه، باغستان و نهر دلمبر را از دیگر پروژه های فعال سازمان معرفی کرد و افزود: کرج بیش از هر کاربری دیگر به فضای سبز و پارک نیاز دارد و در برنامه ریزی شهری احداث بوستان ها و توسعه فضای های سبز جهت گذران اوقات فراغت شهروندان و بهبود شرایط زیست محیطی در ارتقا کیفیت زندگی شهروندان نقش تعیین کننده ای دارد.

انتخاب رئیس دانشکده پزشکی ساری بعنوان عضو هیأت منصفه جدید دادگاه مطبوعات مازندران

ساری –امیری فر-خبرنگاریادگار امروز :
رئیس دانشکده پزشکی ساری بعنوان یکی از اعضای هیأت منصفه جدید دادگاه مطبوعات مازندران انتخاب شد.
در جلسه معارفه هیأت منصفه جدید دادگاه مطبوعات مازندران که با حضور حجت‌الاسلام اکبری مدیرکل دادگستری استان مازندران، شکریان رئیس تبلیغات اسلامی، زارع مدیرکل فرهنگ و ارشاد اسلامی مازندران، شمشیربند رئیس شورای شهر ساری در دادگستری استان مازندران برگزار شد، حکم اعضای جدید هیات منصفه مطبوعات استان مازندران اهداء شد و بر این اساس دکتر علیرضا مردانشاهی رئیس دانشکده پزشکی ساری و عضو هیات علمی دانشگاه علوم پزشکی مازندران به عنوان یکی از اعضای جدید هیات منصفه مطبوعات استان مازندران معرفی شد.

مدیرعامل شرکت آب و فاضلاب مازندران خبرداد؛

اتمام طرح جمع آوری فاضلاب ۱۴۷ کیلومتر لوله‌گذاری در شهرستان نکا

ساری –امیری فر-خبرنگاریادگار امروز :
به منظور بررسی روند اجرای طرحهای آب و فاضلاب، فرماندار شهرستان نکا با مهندس عبدالهی مدیرعامل آب وفاضلاب شهری مازندران دیدار و گفتگو کرد.
به گزارش شرکت آبفاشهری مازندران، مدیرعامل شرکت در این دیدار با اشاره به اجرای طرح فاضلاب در شهرستان نکا گفت: تا کنون ۱۳ کیلومتر لوله گذاری فاضلاب در این شهر انجام شد.
مهندس عبدالهی افزود: پیش بینی می شود برای اتمام طرح جمع آوری فاضلاب ۱۴۷ کیلومتر لوله گذاری شبکه فاضلاب در این شهر انجام شود.
وی ضمن اشاره به لزوم همکاری و تعامل مشترکین شهر نکا در اجرای سریع این پروژه، بر اهمیت اجرای طرح جمع آوری و تصفیه فاضلاب در ارتقای بهداشت عمومی و حفظ محیط زیست تاکید کرد.
مدیرعامل آبفاشهری مازندران، از حفر و تجهیز یک حلقه چاه با آبدهی ۵۰ تا ۶۰ لیتر در ثانیه در آینده نزدیک خبر داد و تصریح کرد: با بهره برداری از این طرح ، افت فشار آب مشترکین در ارتفاعات برطرف می شود.
مهندس عبدالهی با اشاره به وجود ۱۷هزار مشترک آب در نکا گفت: آب شرب این مشترکین از طریق ۹ حلقه چاه با ۲۴۰ لیتر در ثانیه تامین می شود.
توحیدی مقدم فرماندار شهرستان نکا نیز در این دیدار ضمن قدردانی از تلاش کارکنان آب و فاضلاب شهری در تامین آب شرب مشترکین این شهرستان ، برلزوم ارائه خدمات مطلوب و شایسته تاکید کرد.

مدیر کل اداره استاندارد آذربایجان غربی:

رتبه نخست آذربایجان غربی در تعداد سردخانه های خوراکی کشور

ارومیه -مینا اصلانی-خبرنگاریادگارامروز:
به گزارش روابط عمومی اداره کل استاندارد آذربایجان غربی، مدیر کل اداره استاندارد آذربایجان غربی با اشاره به اینکه ۸۸ مورد بازرسی از رعایت معیارهای مصرف انرژی در فرآیندهای تولیدی در استان انجام گرفته است، اظهار داشت: در این راستا نیز ۳۴ مورد گواهی استاندارد معیار مصرف انرژی در استان صادر شده است.
منصور جلایر در ادامه با اشاره به اینکه ۱۴۰ مورد بازرسی از اجرای استانداردهای اجباری سردخانه های مواد خوراکی توسط اداره کل استاندارد استان صورت گرفته است، گفت: تعداد ۲۲۳ سردخانه مواد خوراکی با ظرفیت بیش از ۱۰۰۰ تن و تعداد ۱۷۹ سردخانه مواد خوراکی دارای پروانه کاربرد علامت استاندارد در استان وجود دارد.
وی در ادامه افزود: آذربایجان غربی حائز رتبه اول کشوری در خصوص تعداد سردخانه های مواد خوراکی است.

تولید سالانه ۱۷۲ میلیون متر مکعب پساب دراستان اصفهان

اصفهان-مریم مومنی-خبرنگاریادگار امروز :
مدیرعامل شرکت آب و فاضلاب استان اصفهان گفت:در ۲۵ تصفیه خانه فاضلاب ،سالانه ۱۷۲ میلیون متر مکعب پساپ تولید می شود این در حالیست که ظرفیت اسمی تولید پساب در تصفیه خانه های فاضلاب در استان اصفهان ۲۸۳ میلیون متر مکعب در سال است.
مهندس هاشم امینی با اشاره به جمعیت تحت پوشش شبکه فاضلاب در اصفهان اعلام کرد: در حال حاضر بیش از ۷۲ درصد جمعیت استان تحت پوشش شبکه فاضلاب قرار دارند . که شامل ۳ میلیون ۶۶۶ هزار و ۹۰ نفر می باشد. درحالی که هم اکنون بیش از ۹۶ درصد جمعیت شهر اصفهان تحت پوشش شبکه فاضلاب قرار دارند.
وی در ادامه با بیان اینکه اصفهان، دومین استان صنعتی کشور محسوب می شود و با توجه به محدودیت منابع آبی استفاده از بازچرخانی آب در این استان بسیار حائز اهمیت می باشد.خاطر نشان ساخت: صنایع زیادی در استان اصفهان مشغول به فعالیت هستند بطوریکه بیش از ۷۰ درصد فولاد کشور در اصفهان تولید می شود بنابراین استفاده از پساب در مصارف صنعتی در مصرف بهینه آب بسیار موثر است.
مهندس امینی با اشاره به انعقاد قرار داد بیع متقابل میان شرکت آبفا استان اصفهان و فولاد مبارکه پیرامون ایجاد تاسیسات فاضلاب در شهرستانهای مبارکه و لنجان در ازای پساب تخصیصی اعلام کرد: طی قراردادبیع متقابل میان شرکت آبفا اصفهان و فولاد مبارکه مقرر گردید طی ۳۰ سال ۲۷۰ میلیون متر مکعب پساب شهرستان مبارکه و ۳۵ سال حدود ۳۰۰ میلیون پساب شهرستان لنجان در اختیار شرکت فولاد مبارکه قرار گیرد.
مدیرعامل شرکت آبفا استان اصفهان با اشاره به قرارداد تخصیص پساب به سایر واحدهای صنعتی در استان اظهار داشت:طی قراردادی مقرر شد سالانه ۲۷۲ لیتر در ثانیه پساب به شرکت ذوب آهن اصفهان اختصاص یابد و نیز در طی یک سال ۲۱۰ لیتر در ثانیه پساب در اختیار پالایشگاه قرارمی گیرد.
مهندس هاشم امینی افزود:اهمیت بازچرخانی آب در اصفهان با توجه رفع نیاز مصارف صنعتی وآبیاری فضای سبز بسیار حائز اهمیت است هر چند که پساب تولیدی در آبفا در اختیار آب منطقه ایی قرارمی گیرد که در بخش های کشاورزی غیر مثمر و احیای محیط زیست استفاده می شود.
وی به چگونگی ارتقاء کیفیت پساب تولیدی پرداخت و بیان داشت: در چند سال اخیر با ارتقاء تجهیزات و با بهره مندی از تکنولوژی نوین در تصفیه خانه های فاضلاب در سطح استان توانستیم کیفیت پساب تولیدی را بسیار ارتقاء دهیم
مهندس امینی به احداث و ارتقا ء تجهیزات تصفیه خانه های فاضلاب در سطح استان اشاره کرد و عنوان نمود:در چند سال اخیر احداث و ارتقاء تجهیزات در تصفیه خانه های فاضلاب در شهر های خوانسار، نجف آباد،هرند،سده و ورنامخواست ،نطنز، فریدونشهر ،بوئین و میاندشت ،زرین شهر ،بهارستان ،باغبهادران ،نایین،شاهین شهر ،سمیرم ،شهرضا،سپاهان شهرو تصفیه خانه فاضلاب شمال و جنوب اصفهان در دستور کار قرار گرفت
وی ادامه داد: هم اکنون عملیات احداث تصفیه خانه فاضلاب در شهر های چادگان ،اژیه ،گلپایگان ،نطنز ،داران و بویین و میاندشت در حال اجراءست
مهندس امینی افزود: در ۹ سال اخیر علاوه بر احداث تصفیه خانه فاضلاب در اقصی نقاط استان بیش از ۲۶۰۰ کیلومتر شبکه فاضلاب در استان اجراء شد.

رییس انجمن سنگ آهن ایران :

فعالیت معدنی ها و فولادی ها در کنار یکدیگر مقدس است

اصفهان-مریم مومنی-خبرنگاریادگار امروز :
صنعت و معدن از دیرباز دو بخش جایی ناپذیر اقتصاد ایران به شما می روند که ارزش آفرینی بسیاری را برای جامعه به ارمغان می آورند. این بخش ها،در حال حاضر بیش از گذشته به تعامل و دور اندیشی نیاز دارند تا بتوانند بر اساس برنامه راهبردی خودشان مسیر توسعه و ترقی را طی نمایند. اما عدول از این برنامه ها و مسائل حاشیه ای چندی است که گریبانگر این بخش ها شده است. به منظور بررسی کم و کیف این موضوع گفتگویی با مهندس مهرداد اکبریان رییس انجمن سنگ آهن ایران در دفتر ایشان انجام داده ایم که در ادامه از نظرتان می گذرد :
مهندس اکبریان گفت : ذوب آهن اصفهان به عنوان به نخستین تولید کننده فولاد کشور جایگاه ویژه ای نزد مردم ایران دارد و سنگ آهن در این شرکت به دلیل شیوه تولید آن که کوره بلند است از اهمیت خاصی برخوردار می باشد.
وی افزود : تعامل و هم افزایی حلقه مفقوده ای است که از همان ابتدا می توانست وصل کننده این دو تشکل بزرگ باشد که متاسفانه نادیده گرفته شد.
رییس انجمن سنگ آهن ایران ادامه داد : فولادی ها و معدنی ها هر دو بردار،دوست و مهمتر از همه هموطن هستند که برای رشد و شکوفایی کشور تلاش می کنند. به جای واگرایی و دور شدن از یکدیگر می توانند در کنار همدیگر با تلاش مضاعف به رونق تولید کشور کمک نمایند.
مهندس اکبریان در پاسخ به این سوال که راهکار شما برای برقراری ارتباط دو سویه بین فولادی ها و معدنی ها چیست،چنین گفت : چند سال گذشته انجمن سنگ آهن ایران،پیشنهاد ایجاد تشکلی را تحت عنوان شورای آهن و فولاد با حضور تولید کنندگان مواد اولیه و مصرف کنندگان آن و ضلع سوم ایمیدور به عنوان بخش خصوصی ارائه نمود تا از این طریق با برگزاری نشست های دوره ای، تامین مواد اولیه از سوی معادن و مصرف آن از سوی صنایع فولادی بررسی شود و این دو گروه با درک مشترک از شرایط یکدیگر و همکاری موثر در راستای تحقق اهداف تلاش کنند. این شورا هم اکنون در حال شکل گیری است و می تواند تعاملات بسیار خوبی را بین بخش ها ایجاد نماید.
معدنی ها تخصص خودشان را دارند و بخش فولاد نیز دانش و تجربه خاص خودش را می طلبد
وی اظهار داشت : معدنی ها تخصص خودشان را دارند و بخش فولاد نیز دانش و تجربه خاص خودش را می طلبد. هر یک از این بخش ها با فعالیت تخصصی و مطابق با نقشه راه خودشان است که می توانند موفق باشند، دور شدن از تخصص هاست که مشکلات امروزی را ایجاد کرده است. بنده مخالف هستم بخش معدن به فکر تکمیل زنجیره خودش باشد و فولادی ها نیز به دنبال در اختیار گرفتن پهنه های معدنی باشند.
رییس انجمن سنگ آهن ایران ضمن اشاره به اینکه معدنی ها باید به دنبال نقشه راهبردی معدن و صنایع معدنی و فولادی نیز باید به دنبال طرح جامع فولاد باشند، افزود : در بخش معدن به دلیل گستردگی فعالیت ها هنوز جای کار بسیاری وجود دارد،درحوزه فولاد نیز برای تنوع بخشی به سبد محصولات و بهره گیری از تکنولوژی های نوین دنیایی از کار وجود دارد که اندیشه و توان خاصی را می طلبد،چه نیکوست که هر بخشی مسیر خود را در پیش گرفته و بدان سو برای رشد و توسعه جامعه تلاش نماید.
این مقام مسئول بیان کرد : اگر همه به این مهم مقید باشند که قیمت ها در بازار نوسان دارد و سود و ضرر حاصله در بین همه به صورت عادلانه تقسیم شود و کل زنجیره از آن منتفع شوند،ناراحتی ایجاد نمی شود. باید به ماهیت بازار و عرضه و تقاضا باز گردیم،مکانیسم های دستوری ممکن است تا زمانی کاربرد داشته باشد اما همیشگی نیست.
مهندس اکبریان افزود : هزینه بسیار زیادی برای شناسایی محدوده و اخذ پروانه اکتشاف صورت می گیرد. از هر ۱۰۰ پروانه اکتشاف، ۱۰ مورد آن به گواهی کشف منجر می شود و از این تعداد حدود دو مورد نتیجه می دهد که آخرین باقی مانده مورد توجه همگان قرار می گیرد و این را در نظر نمی گیرند که این بخش چه مشقت هایی برای تنها معدن باقی مانده تحمل کرده است. فعالیت معدنی ها و فولادی ها در کنار یکدیگر ارزشمند و مقدس است و هر دو برای تلاش بیشتر و برنامه های توسعه ای حق دارند.
رییس انجمن سنگ آهن ایران در پاسخ به سوال که آیا بازدیدی از ذوب آهن اصفهان داشتید گفت : حدود هشت سال پیش بازدیدی از ذوب آهن داشتم،قطعاً تاکنون تغییراتی بسیاری در این مجموعه ایجاده شده و مناسب است که مجدد نیز از این شرکت مادر صنعتی بازدیدی داشته باشیم.

آماده‌باش زمستانی در جاده‌های کرمانشاه

کرمانشاه-فریده‌محمدی-خبرنگاریادگارامروز:
مدیرکل راهداری و حمل و نقل جاده‌ای استان کرمانشاه از آماده‌باش زمستانی در جاده‌های استان خبر داد و گفت: ۴۳۰ نیروی راهدار پای کار هستند. به گزارش روابط عمومی اداره کل راهداری وحمل نقل جاده ای استان کرمانشاه مهندس فریبرز کرمی با بیان اینکه همه تدابیر لازم برای فصل سرما در جاده‌های استان اندیشیده شده، عنوان کرد: ۴۸ راهدارخانه در این ایام فعال است که ۴۳۰ نیروی راهداری در قالب اکیپ‌های مختلف در این راهدارخانه‌ها آماده هستند. وی با اشاره به آمادگی ماشین‌آلات و تجهیزات راهداری، افزود: ۲۸۵ دستگاه ماشین آلات سبک و سنگین از جمله ۳۷ دستگاه کامیون نمک‌پاش و برف‌روب، ۶۵ دستگاه برف‌روب، ۴۱ دستگاه نمک‌پاش، چهار دستگاه برف‌خور، ۴۶ دستگاه گریدر، ۲۶ دستگاه بلدوزر و دو دستگاه تراکتور برف‌روب در استان فراهم است. مدیرکل راهداری و حمل و نقل جاده‌ای استان از تامین شن و نمک مورد نیاز برای جاده‌ها نیز خبر داد و عنوان کرد: نزدیک به ۴۰ هزار تن شن و نمک تامین شده است. کرمی یادآور شد: بیشترین میزان شن و نمک در نظر گرفته شده با ۶۲۰۰ تن مربوط به شهرستان کرمانشاه است و برای مابقی شهرستان‌ها نیز به نسبت وضعیت راه‌ها ذخیره مناسبی فراهم است. وی با بیان اینکه خود مردم نیز در این ایام باید نکات ایمنی را بیشتر رعایت کنند، گفت: در ایام بارندگی خودروها باید حتما زنجیر چرخ و سایر تجهیزات زمستانی را همراه داشته باشند.

از محل تخصیص اعتبار خدمات پرسنلی بیمه سلامت سطح یک روستائیان :

پرداخت مبلغ ۴۳ میلیارد و ۷۹۰ میلیون ریال به دانشگاه‌های علوم پزشکی ارومیه و خوی

ارومیه -مینا اصلانی-خبرنگاریادگارامروز:
اعتبارات تخصیص یافته به اداره کل بیمه سلامت آذربایجان غربی از بابت شهریور ماه سال جاری بوده که به شبکه های بهداشت و درمان شهرستانهای استان تخصیص یافته است. این اعتبارات که از سرفصل خدمات پرسنلی سطح یک صندوق بیمه سلامت روستائیان، عشایر و ساکنین شهرهای زیر ۲۰ هزار نفر میباشد براساس تعداد جمعیت تحت پوشش بین دو دانشگاه علوم پزشکی و خدمات بهداشتی درمانی استان تقسیم گردیده است .
دانشگاه علوم پزشکی و خدمات بهداشتی درمانی خوی با توجه به اینکه تنها شامل شبکه بهداشت و درمان شهرستان خوی میباشد بر اساس تعداد بیمه شدگان تحت پوشش مشمول مبلغ ۵ میلیارد و ۳۱۸ میلیون ریال گردید که به حساب آن دانشگاه واریز شد .
دانشگاه علوم پزشکی و خدمات بهداشتی درمانی ارومیه که شامل شبکه های بهداشت و درمان کلیه شهرستانهای استان بجز شهرستان خوی میباشد جمعا بر اساس تعداد بیمه شدگان تحت پوشش مشمول مبلغ ۳۸ میلیارد و ۴۷۲ میلیون ریال میشود که به حساب این دانشگاه واریز گردید.
ضمنا لازم بذکر است که از مبلغ یاد شده اخیر بیشترین مبلغ بر اساس جمعیت بیمه شده روستائیان ، عشایر و ساکنین شهرهای زیر ۲۰ هزار نفر به شبکه بهداشت و درمان ارومیه به مبلغ ۱۰ میلیارد و ۵۳۳ میلیون ریال تخصیص یافته و کمترین مبلغ بر همین اساس به شهرستان چایپاره به مبلغ ۷۹۲ میلیون ریال اختصاص داده شد .

جانشین فرماندهی مرزبانی استان خراسان رضوی خبر داد؛

کشف محموله داروی قاچاق در مرز دوغارون

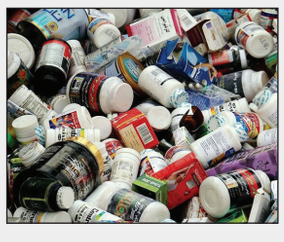

مشهد-خبرنگاریادگارامروز:
جانشین فرماندهی مرزبانی استان خراسان رضوی گفت: مرزبانان مستقر در پست کنترل و مراقبت مرزی ۱۷ شهریور هنگ مرزی تایباد موفق شدند محموله بزرگ داروی قاچاق را در مرز دوغارون کشف و ضبط کنند
سرهنگ حسین ابراهیمی اظهار کرد: این محموله بزرگ شامل بیش از ۷۸۴ هزار عدد انواع داروی قاچاق به ارزش ۲ میلیارد و ۳۴۳ میلیون و ۳۷۰ هزار ریال است.
وی ادامه داد: ماموران در راستای جلوگیری از قاچاق هرگونه کالا و موادمخدر با ایجاد ایست و بازرسی‌های دقیق توانستند این مقدار داروی قاچاق را که به طرز ماهرانه‌ای در یک خودروی ترانزیتی جاساز شده بود، کشف کنند.
ابراهیمی بیان کرد: در این ارتباط متهم دستگیر و برای سیر مراحل قانونی تحویل مرجع قضایی شد.
وی با اشاره به کشفیات مرزبانان هنگ مرزی تایباد طی ۱۰ روز گذشته اعلام کرد: در این مدت مقادیری کالای قاچاق شامل لباس، دارو، گوشت، تلفن همراه، برنج، دوربین عکاسی، رب و روغن به ارزش ۱۹۶ میلیون و ۷۳۰ هزار ریال کشف و ضبط شده است.
جانشین فرماندهی مرزبانی استان خراسان رضوی افزود: همچنین ماموران این فرماندهی در این بازه زمانی ۲۸۱ کیلو و ۸۲۵ گرم انواع مواد مخدر شامل تریاک، شیشه و هرویین فشرده را کشف کردند.
وی با اعلام دستگیری چند متهم در ارتباط با پرونده‌های کشف شده اظهار کرد: ماموران ایست و بازرسی ۱۷ شهریور تایباد ۱۷۰۰ لیتر سوخت قاچاق به ارزش ۸۵ میلیون و ۳۰۰ هزار ریال را در همین مدت کشف کردند.

اخبار

رشد ۳۸ درصدی تولید در واحد آماده‌سازی تختال فولاد مبارکه

اصفهان-مریم مومنی-خبرنگاریادگار امروز :
رئیس واحد آماده‌سازی تختال از رشد ۳۸ درصدی تختال‌های آماده‌سازی‌شده در نیمهٔ اول سال ۱۳۹۸ نسبت‌به مدت مشابه سال قبل خبر داد.
نورالدین رئیس‌زاده با بیان این‌که این واحد نقش خنک‌سازی، رفع عیوب و ارسال تختال به واحد نورد گرم را بر عهده دارد، گفت: تختال‌های مازاد ظرفیت نورد گرم شرکت که در این واحد آماده‌سازی شده‌اند، با همکاری واحد فروش به بازار عرضه می‌شود.
وی تصریح کرد: درنتیجهٔ تلاش کارکنان این واحد، رکورد ۵۹۸ هزار و ۶۱۴ تن در شش‌ماههٔ اول سال ۱۳۹۸ به دست آمد.
نورالدین رئیس‌زاده در پایان از همکاری واحد های برنامه ریزی کنترل تولید، کنترل کیفی، دفتر فنی تولید و واحد جرثقیل‌های ریخته گری که موجب دست‌یابی به این موفقیت شدند تشکر و قدر دانی نمود.

---

۹ اثر معنوی لرستان به ثبت ملی رسید

خرم آباد-مهری پهلوانی-خبرنگاریادگارامروز :
مدیرکل میراث فرهنگی، صنایع دستی و گردشگری لرستان از ثبت ملی ۹ اثر معنوی این استان خبر داد.
سید امین قاسمی در جمع رسانه ها اظهار داشت: وزیر میراث فرهنگی در نامه های جداگانه مراتب ثبت ملی ۹ اثر معنوی را به استاندار لرستان ابلاغ کرد.
وی بیان داشت: در راستای صیانت از آثار ملی و با پیگیری های صورت گرفته، این اداره کل اسناد و مدارک ۹ اثر معنوی را جهت انجام مراحل قانونی به وزارت میراث فرهنگی، گردشگری و صنایع دستی ارسال کرد که در پایان پس از تأیید، این ۹ اثر در فهرست آثار ملی کشور به ثبت رسیدند.
مدیرکل میراث فرهنگی، صنایع دستی و گردشگری لرستان گفت: مهارت پخت آش حلیم سرخه بروجرد، مهارت پخت خوراک زرشک، مهارت پخت خوراک سغدو، فنون ریسمان بافی در لرستان، فنون حرمی بافی در بروجرد، مهارت پخت خورش کدو حلوایی بروجرد، فنون ساخت زیور گل کیف، مهارت پخت خوراک کوفته هلو بروجرد و مهارت پخت آش بادمجان بروجردی ۹ اثر معنوی استان لرستان هستند که در فهرست آثار ملی کشور به ثبت رسیده اند.
قاسمی با بیان اینکه با ثبت این ۹ اثر، تعداد آثار معنوی ثبت شده لرستان در فهرست ملی به ۵۴ می رسد، افزود: در مجموع تعداد کل آثار لرستان در فهرست ملی به ۲ هزار و ۴۹۷ اثر رسید.

به همت اتاق مشترک ایران و سوئیس برگزار شد

اولین سمینار تخصصی غلات ایران

ساری –امیری فر-خبرنگاریادگار امروز :
اولین سمینار تخصصی غلات Iran Grin با حضور ۵۰ مهمان خارجی از کشورهای اروپایی با هدف استفاده از ظرفیت های بنادر خصوصا بنادر شمالی کشور جهت تامین غلات مورد نیاز کشور به مدت دو روز در هتل اسپیناس پالاس تهران برگزار و عصر دیروز به کار خود پایان داد.
به گزارش روابط عمومی بندرامیرآباد؛ اولین سمینار غلات با محوریت نقش ایران در زنجیره تامین کالا، نقش بخش خصوصی و بانکها در اقتصاد کشور، جلب اعتماد سرمایه گذاران داخلی و خارجی در اوضاع تحریم اقتصادی ، نیاز آینده بازار ایران و سیاست ها و پیش بینی واردات غلات مورد نیاز کشور ، مکانیسم مالی اوراسیا، و نقش کلیدی بندر امیرآباد در شرایط کنونی اقتصادی مورد بحث و بررسی قرار گرفت.
مهندس رضوانی مدیر بندر امیرآباد سخنران روز دوم این سمینار بود و ضمن معرفی بندرامیرآباد، زیر ساخت های ایجاد شده در بندر را از مزایای مهم و نقش کلیدی بندر امیرآباد در زمینه غلات و تسهیل در امر واردات برشمرد. وی اظهار داشت با توجه به موقعیت استراتژیک بندر امیرآباد در کریدور شمال – جنوب و اتصال به ریل سراسری و همچنین ساخت اسکله رو – رو ریلی که در تیرماه سال آینده به بهره برداری خواهد رسید شاهد رشد چشمگیری در زمینه غلات خواهیم بود. احداث سیلوها توسط بخش خصوصی به ظرفیت ۲۵۰هزار تن و افزایش ساخت به ۴۰۰ هزار تن و تسهیل تجارت غلات با کشورهای CIS نکته غیر قابل انکاری است که بندر امیرآباد را به هاب غلات شمال کشور تبدیل نموده است.
مارکوس لایتنر سفیر کشور سوئیس در ایران مهمان ویژه این سمینار بود و به ایراد سخن پرداخت و اظهار داشت تجارت با ایران و همکاری در زمینه دارو، غذا، محصولات کشاورزی و کودهای شیمیایی زمینه های تبادلات تجارت کالا با ایران است و علیرغم تحریم ها می توانیم به آن ادامه دهیم.
حضور شرکت های مختلف در حوزه واردات غلات، تولید آرد، تجهیزات کارخانه های آرد و تجهیزات آزمایشگاهی و شرکت های دانش بنیان در حاشیه این سمینار از نکات قابل توجه بود که محصولات و دانش خود را معرفی نمودند.
در پایان این سمینار با اهداء تندیس از برترین تولید کنندگان و دست اندرکاران حوزه غلات و آرد تقدیر شد که سیاوش رضوانی مدیر منطقه ویژه اقتصادی بندر امیرآباد از جمله این تقدیر شدگان بودند.

خبر

کاربران در آستانه شب یلدا مراقب خریدهای اینترنتی باشند

سرهنگ رامین پاشایی معاون اجتماعی پلیس فتا به مردم هشدار داد در آستانه شب یلدا مراقب خریدهای اینترنتی باشند تا در دام کلاهبرداران نیافتند.

پاشایی افزود: با نزدیک شدن به شب یلدا، ظرفیت فضای مجازی فرصت مناسبی است تا شهروندان با استفاده از این ظرفیت، خریدهای ویژه این شب را از این طریق انجام دهند، بر این اساس مجرمان سایبری از عدم آگاهی کاربران سوءاستفاده کرده و اقدام به کلاهبرداری می کنند.

وی گفت: با توجه به اینکه امروزه استفاده از فروشگاه‌های مجازی برای خرید کالا افزایش چشمگیری داشته، برخی افراد سودجو و حتی مجرمان از این بستر سوءاستفاده کرده و با ارائه کالاهای ارزان قیمت و با تبلیغات گسترده کذب، اقدام به کلاهبرداری اینترنتی از شهروندان می‌کنند.

سرهنگ پاشایی ادامه داد: صفحاتی که به طور ناخواسته در هنگام خرید اینترنتی باز می‌شوند و حاوی تبلیغات فروش کالاها به قیمت ارزان هستند، قابل اعتماد نبوده و ممکن است این صفحات جعلی باشند، از این رو کاربران به هیچ وجه از این سایت‌ها خرید نکرده و اطلاعات بانکی خود را در این صفحات وارد نکنند.

وی افزود: کاربران باید با حفظ هوشیاری، فریب تبلیغات دروغین فروش اقلام ارزان قیمت را به ویژه در شبکه‌های اجتماعی نخورده و به گروه یا کانال‌هایی که قیمت اجناس آنها زیر قیمت اصلی بازار است، مشکوک باشند، زیرا هر ارزانی بی دلیل نیست و سعی کنند در صورت امکان از شبکه‌های اجتماعی خرید نکرده و از فروشگاه‌های معتبر خرید خود را انجام دهند.

معاون اجتماعی پلیس فتا تصریح کرد: کاربران برای خرید اقلام خود برای شب یلدا به آدرس فروشگاه اینترنتی دقت داشته باشند و با کلیک بر روی نماد اعتماد، اعتبار آن را به صورت مشخص بررسی کنند.

رئیس دانشگاه لرستان:

نمایشگاه دستاوردهای پژوهشی و فن بازار در دانشگاه لرستان افتتاح شد

خسرو عزیزی رئیس دانشگاه لرستان در حاشیه افتتاح نمایشگاه دستاوردهای پژوهشی و فن بازار در دانشگاه لرستان، اظهار داشت: برپایی این نمایشگاه یکی از برنامه های هفته پژوهش در استان است.

وی با بیان اینکه این نمایشگاه در قالب ۴۸ غرفه در دانشگاه لرستان برپا شده است، عنوان کرد: در این نمایشگاه هم بخش خصوصی و هم دستگاههای اجرایی حضور دارند.

رئیس دانشگاه لرستان با اشاره به اینکه در قالب این نمایشگاه مدیران اجرایی حضور پیدا می کنند و به سوالات، مسائل و مشکلات دانش آموزان، دانشجویان، هیئت علمی ها و ... پاسخ می دهند، افزود: دانشگاه محور توسعه است و باید در خدمت جامعه باشد.

وی با تاکید بر اثر گذاری دانشگاه، عنوان کرد: همچنین در روز اختتامیه این نمایشگاه از پژوهشگران و فناوران برتر استانی، دانشگاهها، مراکز تحقیقاتی، دستگاههای اجرایی و ... تجلیل خواهد شد.

رئیس دانشگاه لرستان در ادامه با اشاره به برگزاری کارگاههای تخصصی در زمینه چالش ها و مشکلات موجود در استان با همکاری سازمان مدیریت و برنامه ریزی، تصریح کرد: برگزاری کارگاه مهارت افزایی با همکاری اداره کل فنی و حرفه ای و همچنین دانشگاه فنی و حرفه ای از دیگر برنامه های پیش بینی شده طی هفته پژوهش در استان است.

عزیزی، تاکید کرد: هفته پژوهش از تاریخ ۱۶ تا ۲۳ آذر ماه بوده و در قالب آن اجرای برنامه های مختلفی را پیش بینی کرده ایم.

وی گفت: از سال ۹۳ تا کنون حدود ۳۴ هزار متر مربع ساخت و ساز در این دانشگاه انجام شده است.

عزیزی با بیان اینکه از سال ۹۳ تا کنون رشد علمی دانشگاه لرستان ۴۳۰ درصد افزایش پیدا کرده است، اظهار داشت: همچنین تعداد دانش یاران دانشگاه لرستان از ۲۲ نفر به ۸۴ نفر افزایش پیدا کرده است.

وی، عنوان کرد: همچنین تعداد استاد تمام های دانشگاه لرستان از هفت نفر به ۱۸ نفر ارتقا پیدا کرده است.

رئیس دانشگاه لرستان با تاکید بر اینکه سرانه فضا در این دانشگاه از هشت متر به حدود ۱۴ متر رسیده است، تصریح کرد: حدود ۳۴ هزار متر مربع ساخت و ساز در دانشگاه لرستان داشته ایم.

عزیزی، بیان داشت: همچنین پیگیری برای عملیاتی شدن استخر دانشگاه لرستان یکی دیگر از برنامه های در دستور کار است.

وی همچنین با بیان اینکه دانشجویان رشته کشاورزی دانشگاه لرستان یک کلینیک گیاه پزشکی را ایجاد کرده اند و با همکاری جهاد کشاورزی ارائه خدمات دارند، افزود: همچنین چند نفر از دانشجویان در حال تحصیل این رشته نیز در این کلینیک استخدام شده اند.

رئیس دانشگاه لرستان با اشاره به واگذاری گلخانه های دانشگاه به دانشجویان، تصریح کرد: همچنین زمین های کشاورزی سایت مرکزی را به دانشجویان به صورت مشارکتی واگذار کرده ایم تا بتوانند ۱۰ هکتار باغ «به لیمو» ایجاد کنند.

■ ضرورت استفاده از ظرفیت واحدهای فناور و دانشگاه‌ها توسط ادارات

معاون استاندار لرستان بر ضرورت استفاده از ظرفیت واحدهای فناور و دانشگاه‌ها توسط ادارات این استان تاکید کرد.

قاسم ولی زاده در حاشیه افتتاح نمایشگاه دستاوردهای پژوهشی و فن بازار در دانشگاه لرستان، اظهار داشت: خوشبختانه وضعیت پژوهش در لرستان روند رو به رشدی دارد.

وی با بیان اینکه دستاوردها و تولیداتی که در این نمایشگاه به نمایش گذاشته شده است نشانه این بوده که برنامه ریزی های سال های گذشته متولیان امر در حوزه پژوهش، دانشگاهها و پارک علم و فناوری روند رو به رشد بوده است، تصریح کرد: دانشگاههای ما این توانمندی را دارند که نیازهای بخش های مختلف جامعه در حوزه سلامت، صنعت و ... رفع کند.

معاون استاندار لرستان با تاکید بر اینکه این امر نیازمند همگرایی و همکاری بخش های مختلف است تا بتوانند نیازهای خود را به دانشگاهها اعلام کنند، گفت: همچنین دانشگاهها با توان و امکاناتی که در اختیار دارند نیازهای استان را رفع کنند.

ولی زاده با بیان اینکه ما می توانیم نیازهای خود را در شرایط تحریم با استفاده از ظرفیت واحدهای فناور رفع کنیم، گفت: انتظار این بوده که دستگاههای اجرایی با ارتباط گرفتن با این واحدهای فناور و دانشگاهها به ارتقا و توسعه استان کمک کنند.

وی همچنین تاکید کرد: مسئله پژوهش باید از پایه و مدارس، دانشگاهها و ... مورد توجه قرار گیرد و پژوهش ها نیاز باید در استان کاربردی شوند.

تک خبر

خشونت علیه زنان چگونه ثابت می‌شود

کارشناس ارشد دفتر بررسی‌های امور حقوقی معاونت رییس‌جمهور در امور زنان و خانواده، ضمن تشریح موارد قانونی لایحه تامین امنیت زنان علیه خشونت، نحوه اثبات جرائم پیش‌بینی شده در این لایحه را تشریح کرد.

زهرا جعفری درباره نحوه اثبات جرائم پیش‌بینی شده در لایحه تامین امنیت زنان علیه خشونت بیان کرد: نحوه اثبات جرایم پیش‌بینی شده در لایحه، از یک سو تابع ضوابطی است که در قوانین ناظر بر دادرسی وجود دارد که در قانون آیین دادرسی کیفری مصوب تیر ماه ۹۲ و قانون مجازات اسلامی مصوب اردیبهشت ۹۲ به آن اشاره شده است و از سوی دیگر نیز فصل پنجم لایحه به نحوه دادرسی خاص جرایم خشونت‌آمیز علیه زنان اختصاص یافته است.

وی افزود: در عین حال در برخی مواد که در فصول دیگر لایحه آمده راهکارهایی پیش‌بینی شده که می‌تواند در کشف جرایم خشونت‌آمیز علیه زنان و روشن شدن حقیقت و واقعیت امر، موثر واقع شود.

جعفری بیان کرد: برای مثال قانون آیین دادرسی کیفری در ماده ۳۱۸ اشاره دارد به اینکه نحوه اثبات و احراز شکایات کیفری از طریق ادله‌ای صورت می‌گیرد که قانون مجازات اسلامی تعیین کرده است. همچنین قانون مجازات اسلامی مصوب اردیبهشت ۹۲ نیز در مواد ۱۶۰ تا ۲۱۳ به معرفی و تبیین ادله اثبات در امور کیفری پرداخته است؛ برای مثال ماده ۱۶۰ این قانون در تعریف ادله اثبات جرم یعنی در تعریف دلایلی که از آنها برای اثبات اینکه جرمی واقع شده یا واقع نشده است، اشاره می‌کند به اینکه جرم از چهار طریق قابل احراز است؛ اول از طریق اقرار متهم، دوم از طریق شهادت کسانی که شاهد وقوع جرم بوده‌اند، سوم از طریق قسامه و سوگند و چهارم از طریق علم قاضی است.

بنابر اظهارات کارشناس ارشد دفتر بررسی‌های امور حقوقی معاونت رییس‌جمهور در امور زنان و خانواده، علاوه بر موارد فوق که در قانون مجازات اسلامی درج شده است، قانون آیین‌دادرسی کیفری برای کشف جرم و تحصیل دلیل و روشن شدن موضوع و واقعیت، راهکارهایی را درنظر گرفته است که مجموعه آنها می‌تواند در اثبات اینکه جرمی واقع شده یا واقع نشده است، موثر باشند؛ برای مثال این قانون در مواد ۱۲۳ تا ۱۶۷ امکان معاینه محل، تحقیق محلی، بازرسی و کارشناسی را برای کشف جرم در نظر گرفته است و نیز در مواد ۱۶۸ تا ۲۰۳ به تحقیق از متهم اشاره دارد و در مواد ۲۰۴ تا ۲۱۶ تحقیق از شهود و مطلعان را پیش‌بینی کرده است.

به گفته جعفری، برای اثبات جرائم خشونت‌آمیز علیه زنان ضوابط مندرج در قوانین ناظر بر دادرسی به کار گرفته می‌شوند، اما در عین حال لایحه تامین امنیت زنان در برابر خشونت نیز فصل پنجم خود را به دادرسی ویژه جرایم خشونت‌آمیز اختصاص داده است و در برخی دیگر از مواد لایحه، راهکارهایی را پیش‌بینی کرده که می‌توانند مرجع قضایی و انتظامی را در احراز اینکه خشونت علیه زن واقع شده یا خیر؟ یاری به کار گیرند.

وی تشریح کرد: برای مثال قوه قضاییه براساس ماده ۱۱ لایحه مذکور، مکلف به ایجاد شعبه‌های تخصصی بازپرسی و شعبه‌های تخصصی دادگاه برای رسیدگی به پرونده‌های خشونت علیه زنان شده است و یا نیروی انتظامی طبق ماده ۲۵ لایحه مکلف به اختصاص کلانتری ویژه و به کارگیری پلیس زن و نیروهای آموزش دیده و یا استقرار واحد ویژه تامین امنیت زنان در برابر خشونت در کلانتری‌ها شده است تا از طریق این تدابیر، امکان کشف جرم و احراز خشونت علیه زنان به شکل تخصصی‌تری ممکن شود. در عین حال به موجب ماده ۲۷ لایحه، سازمان پزشکی قانونی نیز موظف شده تا دوره‌های آموزشی برای پزشکان قانونی ترتیب بدهد و از این طریق نیروهای خود را در مستندسازی و توجه به تمامی ابعاد تخصصی وقوع خشونت علیه زن و ثبت آنها یاری کند.

کارشناس ارشد دفتر بررسی‌های امور حقوقی معاونت رییس‌جمهور در امور زنان و خانواده تاکید کرد: همچنین به موجب ماده ۷۵ لایحه، دادگاه رسیدگی کننده به جرایم خشونت‌آمیز علیه زنان دادگاه کیفری با بیش از یک قاضی است که حتی‌المقدور باید با حضور مشاور زن تشکیل شود و این تضمین به طور قطع دادگاه را در کشف تخصصی‌تر جرم کمک می‌کند.

قبح فساد در جامعه ریخته است

غلامحسین شافعی رئیس اتاق بازرگانی ایران با بیان اینکه فساد از یک تا هشت درصد بر روی تولید ناخالص داخلی اثر دارد، گفت: متاسفانه قبح فساد در جامعه ریخته است.

شافعی گفت: فساد از یک نقطه سرچشمه می‌گیرد که باید به آن توجه کرد؛ در حالیکه اکنون به آن توجهی صورت نمی‌گیرد؛ بالاتر از مشکلات اقتصادی، اجتماعی، فرهنگی و مسائل دیگری که به آن توجه داریم، آنچه که آینده ما را با مخاطره شدید مواجه می‌سازد، روند حرکت اخلاق در جامعه است.

رئیس اتاق بازرگانی ایران افزود: مسائل اقتصادی آنقدر برای ما مشکل آفرین نخواهد بود که سقوط اخلاق در جامعه دردسرساز می شود و روند حرکت نیز با کمال تاسف، یک سیر نزولی با شیب تند را نشان می دهد. این موضوع باید به عنوان یک موضوع مهم، سرلوحه کار قرار گیرد و به وضع خطرناک کنونی پایان ببخشیم.

وی تصریح کرد: ما همان کشوری هستیم که رفتارهای حاکم بر بازار ما تحسین برانگیز بود؛ ما اگر می دیدیم که همسایه‌مان کسب و کار خوبی ندارد، یک ساعت زودتر چراغ حجره خود را خاموش می کردیم تا حجره کناری هم بتواند کاسبی کند. ما در بازار بیش از اینکه به تولید فکر کنیم، به تربیت و تولید افراد فکر می کردیم. به همین خاطر شاهد بودیم فردی که در بنگاه اقتصادی در بازار به کار گرفته می شد، از سوی صاحب کار، بیشتر تربیت می شد تا اینکه کار یابد بگیرد. اما اکنون فاصله زیادی با آن شرایط داریم.

به گفته شافعی، قبح فساد در جامعه ریخته است و تا جایی جلو آمده ایم که فساد در جامعه زشت نیست؛ اما اینکه به سر اقتصاد چه آید نیز برای ما مهم نیست. این در حالی است که فساد از یک تا هشت درصد بر روی رشد اقتصادی یک جامعه اثرگذار است.

وی اظهار داشت: در جامعه ایران، از دست دادن سرمایه های اجتماعی کشور به شدت در حال ترویج است و یکی از عوامل اصلی آن، رانت و فساد است که در نهایت این شیوه تبدیل به تجمل گرایی شده و خطرناک تر از همه این مسائل، آن است که تجمل گرایی یک قاعده عمومی اجتماعی در ایران شده است و متاسفانه فقراحساسی بر جامعه حاکم شده است؛ فقراحساسی، از فقر واقعی بسیار خطرناک تر است. اگر به این مسائل توجه نکنیم، ممکن است زود دیر شود.

شافعی با اشاره به سخنان مقام معظم رهبری در خصوص مبارزه با فساد، افزود: ایشان فساد را به اژدهایی هفت سر تشبیه کرده اند و فساد مالی را مانند خوره و سرطان می دانند که باید با آن مبارزه کرد؛ این کلمه ای که در مورد فساد به عنوان سرطان به آن اشاره کرده اند، بسیار مهم است چراکه اگر به سرطان رسیدگی نشود، درمان آن امکان پذیر نیست.

جدول شماره ۱۴۶

افقی :

۱ – ابزار مکانیک – اندوهگین – اصل و نژاد
۲ – با نمک – قسمتی از پا – اثر پائولو کوئیلو
۳ – نفس خسته – تاج – آرزو
۴ – پست – اثری از علی دشتی – قطار شهری
۵ – غیر کارآمد – پایین، زیر
۶ – شهر استان یزد، شهرستانی در استان یزد – تحسین فرنگی، آفرین فرنگی
۷ – فارسی زبان – گریزحیوان، مرکز ایتالیا، شهر بی دفاع، شهر فراری – حرف ندا، یلدا ۸
۹ – حرف تعجب، تعجب زنانه، گشوده – نت چهارم، نت قبل از سل، کلید آن در موسیقی معروف است – پارچه پشمی
۱۰ – رمانی از جواد مجابی – نوشین
۱۱ – پول خارجی – خالق زمان فرشتگان
۱۲ – اغتشاش – تجدیده شده، دوباره پیدا شده – پشت سر
۱۳ – چشم ونگاه – سد جاجرود – بریدن با شمشیر و جز آن
۱۴ – شب بسیار تاریک – بلا – جار زننده
۱۵ – مثل و مانند – از آثار ویلیام فالکنر – خاکستری، سفید دارای خال سیاه

عمودی :

۱ – ویران گشتن، خراب شدن – کسی که آب به کسی بخوراند
۲ – باغ صفای خاطر – پیامبر بت شکن
۳ – صدمه و آسیب، کارتن باز نشده – اثری از گالزورثی نویسنده انگلیسی – زناشویی کردن، با هم جفت شدن
۴ – مسابقه اتو مبیل رانی، مخفف ریسمان – نشانه – نیلوفر هندی – دعای خیر، فال نیک، مقابل مرغوا
۵ – بیهوده – دروغگو
۶ – قله یاسوج، کوهی در کهگیلویه و بویراحمد – سال ترکی، سال آذری
۷ – پشت سر هم قرار گرفتن – از مزه ها
۸ – عالم الهی – معده
۹ – گوارا – جا نماز ۱۰ – روش و طریقه – شهرها ۱۱ – امامت – عمیق
۱۲ – بازی قهوه خانه ای – گریزحیوان، مرکز ایتالیا، شهر بی دفاع، شهر فراری – نابینا – شهری در آلمان ۱۳ – فیلمی از جهانگیر جهانگیری – چادر، خیمه، لقب عارف قزوینی – سوپ وطنی، غذای نذری، غذای ایرانی ۱۴ – تابلویی از لوکاس کراناک – بسیار متکبر ۱۵ – غذایی با بادمجان – دروغها، سخنان ناراست

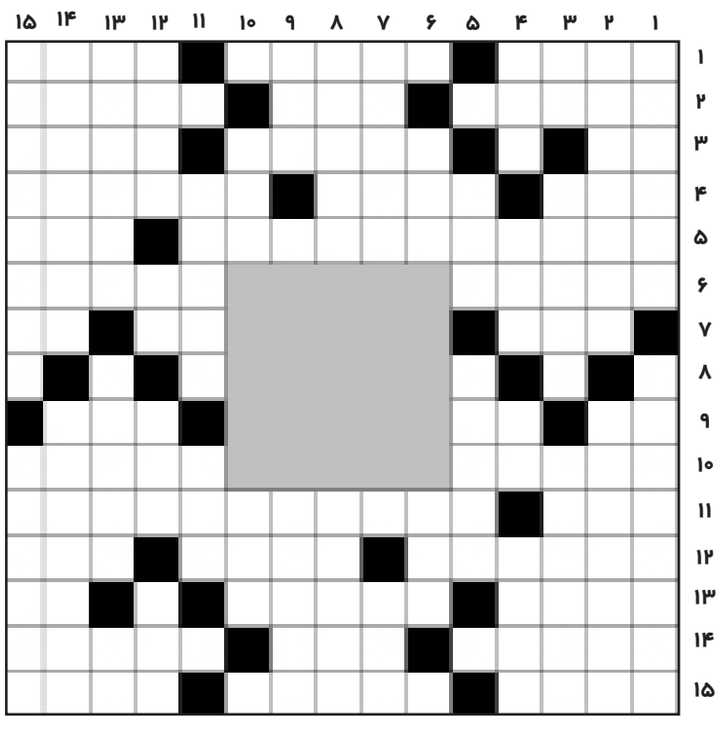

حل جدول شماره ۱۴۵

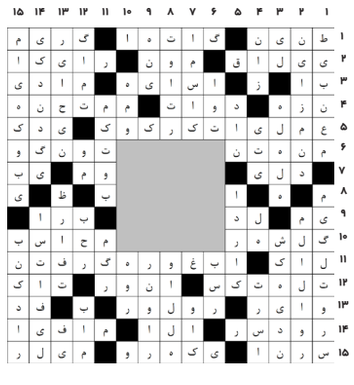

آگهی مزایده (نوبت دوم)

به موجب اجرائیه صادره در پرونده شماره ۹۸۰۱۴۵ اجرای احکام حقوقی شورای حل اختلاف بروجرد محکوم علیه تورج یاراحمدی محکوم است به پرداخت ۱۷/۰۰۰/۰۰۰ تومان بابت اصل خواسته و مبلغ ۳۶۶/۳۸۰ تومان هزینه دادرسی و حق الوکاله وکیل طبق تعرفه و خسارت تاخیر تادیه از تاریخ ۱۳۹۷/۰۸/۱۵ و ۱۳۹۷/۱۰/۱۵ لغایت اجرای حکم در حق محکوم له محمد گلچین با وکالت آقای علی علیدادی که حسب تقاضای محکوم له اموال زیر از محکوم علیه توقیف و طبق نظر کارشناسی منتخب دادگستری به شرح زیر قیمت گذاری گردیده است .

۱-آدرس : شهرک اندیشه چهارراه ولیعصر خیابان عطار نیشابوری بلوک موعد طبقه دوم پلاک ۱۰ از واحدهای مسکن مهر تعاونی پادگان مهندسی به پلاک ثبتی ۱۰۹۵ فرعی از ۷۳ اصلی بخش ۳ به مساحت ۸۱/۸۶ متر مربع .

ارزش واحد فوق ۱/۳۵۰/۰۰۰/۰۰۰ ریال معادل یکصد و سی و پنج میلیون تومان برآورد میگردد .بدیهی است هزینه ها و بدیهی ها احتمالی واحد از قبیل شهرداری و دارایی و تعاونی و ... در نظر گرفته نشده است .ضمناً آقای تورج یاراحمدی دارنده تسهیلات فروش اقساطی مسکن مهر از بانک مسکن و دارای مانده بدهی تسهیلات به مبلغ ۳۳۵/۰۰۰/۰۰۰ ریال می باشد . با توجه به مراتب مزایده در تاریخ ۱۳۹۸/۱۰/۱۱ ساعت ۱۰ صبح در مجتمع قضایی شورای حل اختلاف دادگستری بروجرد برگزار و از قیمتهای فوق شروع و به کسی که بالاترین قیمت را پیشنهاد نماید واگذار می گردد برنده مزایده باید ده درصد مبلغ مزایده را فی المجلس پرداخت که در صورت انصراف به نفع دولت ضبط می گردد .

قاضی واحد اجرای احکام مدنی شعبه ۱ شورای حل اختلاف بروجرد – مهدی حبیبیان

آگهی موضوع ماده ۳ قانون و ۱۳ آئین نامه تعیین تکلیف وضعیت اراضی و ساختمانهای فاقد سند رسمی

آرای صادره هیات حل اختلاف قانون مذکور مستقر در اداره ثبت اسناد و املاک شهرستان دورود بشرح ذیل : رسیدگی و تایید و انشاء گردید . مراتب در اجرای ماده ۳ قانون تعیین تکلیف وضعیت اراضی و ساختمانهای فاقد سند رسمی دو نوبت به فاصله ۱۵ روز جهت اطلاع مالکین و سایر صاحبان حقوق در روزنامه کثیر الانتشار و محلی آگهی انتشار و علاوه بر آن در روستاها الصاق تا چنانچه اشخاص نسبت به مورد تقاضا اعتراض دارند از تاریخ نشر اولین آگهی و در روستاها از تاریخ الصاق به مدت دو ماه اعتراض خود را کتبا به اداره ثبت اسناد و املاک شهرستان دورود تسلیم دارند و برابر مقررات معترض مکلف است ظرف مدت یک ماه از تاریخ تسلیم اعتراض مبادرت به تقدیم دادخواست به مراجع قضائی ذیصلاح اقدام و گواهی تقدیم دادخواست تحویل ثبت اسناد نماید و ادامه عملیات ثبتی موکول به ارائه حکم نهائی می باشد در غیر اینصورت متقاضی با ارائه گواهی عدم تقدیم دادخواست و پس از انقضای مدت مذکور و یا عدم وصول اعتراض سند مالکیت مورد تقاضا بر اساس مدلول رای وفق مقررات صادر خواهد شد در هر حال صدور سند مالکیت مانع مراجعه متضرر به مراجع قضائی نخواهد بود .

پرونده کلاسه ۱۳۹۸۱۱۴۴۲۵۰۰۵۰۰۰۳۰۷ و رای شماره ۱۳۹۸۶۰۳۲۵۰۰۵۰۰۱۷۸۰ مورخه ۹۸/۰۷/۲۲ به تقاضای آقای: نصرت اله خویشاوند فرزند : عزت اله نسبت به ششدانگ یک باب ساختمان به مساحت : ۱۷۶/۴۵متر مربع مفروز و مجزا شده از پلاک ۱ فرعی از ۱۱۸ اصلی واقع در بخش ۴ شهرستان دورود . خروجی از مالکیت : ماشالا خویشاوند فرزند یداله .

م الف ۱۱۱۷

انتشار نوبت اول : ۹۸/۰۹/۰۳

انتشار نوبت دوم : ۹۸/۰۹/۱۹

مصطفی امان اله بهاروندی
رئیس اداره ثبت اسناد و املاک دورود

روزنامه یادگار امروز منتظر ارائه پیشنهادات و نظرات شما می باشد

yadegar_emrooz@yahoo.com

خبر

اقدامات شورای اسلامی شهر اراک در خصوص شفافیت بی سابقه است

اراک-غلامی-خبرنگاریادگار امروز:
از آنجا که عدم شفافیت در شهرداری در اذهان عمومی تثبیت شده بود، لذا شـــورای اسلامی دوره پنجم شهر اراک تلاش نمود با اقداماتی که سمت و سوی شفافیت و اطلاع رسانی همگانی دارد شهرداری را از این فضا فاصله دهد.فعالیت به منظور شفاف سازی همان کاری است که شورای شهر در دستور کار خود قرار داده است.اقدامات مهمی در این رابطه صورت گرفته که می توان گفت در طول تاریخ مدیریت شـــهرداری نمی توان مقطعی را پیدا کرد که در طول دو سال چنین کارهایی صورت گرفته باشد.یکی از این اقدامات، شفاف سازی در معاملات شهرداری است و می توان گفت انتشار قراردادهای مهم و کلان بیشـــتر از ۳۲۸ میلیون تومان در حال حاضر در ســـامانه عیان به صورت شفاف وجود دارد که منبعی برای دسترسی مردم است و اگر کوچکترین شائبه ای وجود داشته باشد، با آن برخورد می شود. این مورد تنها بخشی از اطلاعات بارگذاری شده در سامانه عیان می باشد، لذا شما می توانید با مراجعه به این سامانه به آدرس ayan.arak.ir از سایر اطلاعات شهرداری اراک آگاه و مطلع شوید.

برگزاری سمینار آموزشی سیستمهای ارتینگ در توزیع برق آذربایجانغربی

ارومیه-میناصلانی-خبرنگاریادگارامروز:
به گزارش روابط عمومی شـــرکت توزیع نیروی بـــرق آذربایجان غربی در این ســـمینار که با هدف ارتقاء سطح آگاهی و اطلاعات با حضور مدیران توزیع برق شهرستان‌ها و در محل سالن جلسات شرکت توزیع نیروی برق برگزار شد؛ به جنبه‌هایی از استاندارد توانیر در اجرای سیستم ارتینگ که در شرکت‌های توزیع به اجرا در نمی‌آیند و یا در اجرای آن با مشکل مواجه هستند؛ پرداخته شد.
شاهرخ شجاعیان مدرس سمینار آموزشی عنوان کرد: یکی از دردهای اصلی شرکت‌های توزیع همواره اجرای سیستم اتصال به زمین بوده و هست.
وی افزود: در خصوص جزئیات فنی و اســـتانداردها در این حوزه همیشه جای بحث و ســـوال بوده و در مجموعه استانداردهای ملی ایران استاندارد ویژه‌ای که بصورت مجزا و مســـتقل به مبحث طرح و اجرای اتصال زمین بپردازد، تا کنون تدوین نشـــده است، اما سری استانداردهای ملی ایران با عنوان «تاسیسات الکتریکی ساختمانها» از مباحث اتصال زمین (با مصارف الکتریکی) پشتیبانی می کند که در اساس کارها قرار دارند.
مدرس این ســـمینار خاطر نشان کرد: البته سیستم‌های اتصال به زمین و ارتینگ در هر اســـتان و منطقه‌ای اجرای متفاوتی دارد که این امر به دلیل شرایط جوی و آب و هوایی مختلف استان‌ها است که سبب می‌شود که هر کدام استاندارد خاصی را بدنبال خود وارد این عرصه کرده و به همین علت نیز مراجع و استانداردهای گوناگونی در کشور رایج شده است، اما بهتر است در این مورد به استاندارد ملی و بین المللی استناد شود.
وی اضافه کرد: برای کاربردی شـــدن مباحث در دوره سیستم‌های اتصال به زمین تجربیات و موفقیت‌های ســـایر شـــرکت‌های توزیع نیروی برق استان‌های مختلف مطرح خواهد شد تا در صورت موارد مشابه بتوان از این تجربیات استفاده کرد.
شجاعیان ادامه داد: در این دوره آموزشی دو روزه اصول و مبانی ارتینگ به صورت عملی و کاربردی ارائه می‌شود؛ اصول کاربردی که در دانشگاه‌ها به صورت تئوری نمی‌توان به آن رسید.
وی تصریح کرد: همواره دوره‌های ارتینگ دوره‌های چالش برانگیزی هستند چرا که نظرات و سلایق مختلف اجرا کننده‌ها در آن دخیل می‌شود.
گفتنی است در این سمینار آموزشی به سه بخش اصول و مبانی ارتینگ، روش‌های اجرایی الکترودهای مختلف، تســـت و تحویـــل و اندازه گیری پرداخته شد.
شـــایان بذکر است که در پایان این سمینار آموزشـــی دو روزه افراد حاضر سوالات رایج در شرکت‌های توزیع در زمینه ارتینگ را مطرح و مدرس دوره به این سوالات پاسخ داد.

اطلاعیه وزارت نیرو برای متقاضیان امریه سربازی جهت گذراندن دوران خدمت در وزارت نیرو

کرمانشاه-فریده‌محمدی-خبرنگاریادگارامروز:
وزارت نیرو برای متقاضیان امریه سربازی جهت گذراندن دوران خدمت در وزارت نیرو اطلاعیه صادر کرد
متقاضیان امریه در وزارت نیرو از مورخ۱ لغایت ۳۰ آذر ۱۳۹۸ به ســـامانه amriyeh.moe.gov.ir مراجعه نمایند.
به گـــزارش فریده محمدی به نقل از اداره منابع انســـانی شـــرکت آب و فاضلاب روستایی استان کرمانشاه، کلیه متقاضیان امریه سربازی که دارای برگ اعزام مورخ ۰۱/۱۲/۱۳۹۸ می باشـــند در صورت تمایل به گذراندن دوران وظیفه به صورت امریـــه در وزارت نیرو می¬توانند جهت ثبت نام از مـــورخ ۰۱/۰۹/۱۳۹۸ لغایت ۳۰/۰۹/۱۳۹۸ به ســـامانه امریه ســـربازی وزارت نیرو به آدرس amriyeh.moe.gov.ir مراجعه و در سامانه مزبور ثبت‌نام نمایند.

معاون وزیر صمت:

نورد گرم ۲ فولاد مبارکه باید اجرا شود

اصفهان-مریم مومنی-خبرنگاریادگار امروز :
دکتر خداداد غریب‌پور، معاون وزیر صمت و رئیس هیئت‌عامل و مدیرعامل ایمیدرو، در همایش مدیران ایمیدرو که به میزبانی فولاد مبارکه در اصفهان برگزار شد، اظهار داشت: پروژهٔ نورد گرم شـــمارهٔ ۲ فولاد مبارکه، که با همت همهٔ کارکنان این شـــرکت با روش بسیار خوب و همکاری حداکثری شرکت‌های داخلی شروع شده است باید اجرا و در مهلت مقرر تکمیل شـــود. این طرح کمک خواهد کرد که از خام‌فروشی جلوگیری کنیم.
غریب‌پور تأکید کرد: ایمیدرو به‌همراه وزارت صنعـــت، معـــدن و تجارت بـــا رعایت همهٔ جوانب امر، از اجرای طرح نورد گرم شمارهٔ ۲ شرکت فولاد مبارکه حمایت می‌کند. فولاد مبارکه بایـــد طرح‌های توســـعه، به‌ویژه در بخش سنگ‌آهن تعریف کند.
وی با بیان اینکه سود انباشتهٔ سهام شرکت فـــولاد مبارکه در ایمیدرو را به توســـعهٔ آن شـــرکت اختصاص می‌دهیم، گفت: ایمیدرو متعهد اســـت در مجامع سال‌های آتی، سود ســـهام مبارکه را ذخیره و صرف توسعهٔ این مجموعه کند تا تأمین مالی کلیهٔ طرح‌های توسعه‌ای فولاد مبارکه از طریق سود سهام ایمیدرو انجام شـــود. این توســـعه‌ها باید در بخش‌هـــای مختلفی همچون توســـعهٔ نورد گرم شـــمارهٔ ۲، خرید معدن و شرکت‌های زیرمجموعهٔ آن در مکـــران، هرمزگان انجام شود.
غریب‌پور افزود: ایمیدرو در بخش اکتشاف، کار خوب مدیریت دکتر کرباســـیان را ادامه داده و به گســـترهٔ ۲۷۰ هزار کیلومترمربعی قبلـــی، با همـــکاری وزارت صنعت معدن و تجارت، ۴۰۰ هزار کیلومترمربع دیگر اضافه کرده اســـت. باید اضافه کنم که با تأکید بر رعایت پروتکل‌های ایمیدرو در اکتشـــافات تکمیلی توســـط بخش خصوصی، اکتشافات یک اصل ضـــروری در تأمین خوراک حوزهٔ معدن و صنایع معدنی اســـت، زیـــرا امروز شرکت‌هایی همچون فولاد مبارکه نیاز مبرم به تأمین خوراک اولیه دارند و در این زمینه، یکی از مسائل مهم برای فولاد مبارکه خرید یک کارخانهٔ بزرگ گندله‌سازی است. از سایر مدیران ایمیدرو درخواست می‌کنم با فولاد مبارکه برای داشتن معدنی با حداقل ظرفیت ۵ میلیون تنی همکاری کنند.
رئیـــس هیئت عامل ایمیـــدرو با اعلام خبر منتقل شدن ســـتاد زنجیرهٔ فولاد (از تولید تا محصـــول) به ایمیدرو افزود: چون رویکرد ایمیدرو توسعه‌ای است و اعتبارات توسعه‌ای ایمیـــدرو در ســـال ۹۹، ۴,۲ برابـــر خواهد شد، شاهد رشـــد و ارتقای زنجیرهٔ فولاد در شرکت‌ها و بخش خصوصی خواهیم بود.
وی اکتشاف، ایجاد و توسعهٔ زیربناها و تأمین مالـــی را از اولویت‌های ایمیدرو در ســـال جاری خواند و گفت: ســـرمایه صندوق بیمهٔ سرمایه‌گذاری فعالیت‌های معدنی، امسال تا ۳۵۰ میلیارد تومان افزایش یافته و در سال آتـــی این رقم تا ۵۰۰ میلیارد تومان افزایش می‌یابد. همچنین اعتبارات زیربناها در سال ۹۹ نسبت به ســـال ۹۷، هشت برابر خواهد شد.
وی در بخـــش دیگـــری از ســـخنان خود با بیان اینکه فـــولاد مبارکه می‌تواند در حوزهٔ بومی‌سازی پیشـــرو باشـــد، اظهار کرد: در برنامه‌ریزی طرح نورد گرم شـــمارهٔ ۲ فولاد مبارکـــه، اجرای بیش از نیمـــی از پروژه به شرکت‌های داخلی ســـپرده می‌شود. فولاد مبارکه باید بومی‌ســـازی را بـــه یک فرایند تبدیـــل کند و الگو و ســـمبل بومی‌ســـازی تکنولوژی، ماشـــین‌آلات و قطعات باشـــد تا دیگر صنایع نیز بتوانند از این امکان استفاده کنند.
رئیس هیئت‌عامل ایمیدرو افزود: تحقق این مهم، مانع واردات قطعات و تجهیزات مشابه ساخت داخل می‌شود و در کنار آن می‌توان زمینهٔ رونق بیش‌ازپیش تولید داخل را فراهم کرد.
غریب‌پور گفت: کمیتهٔ کنترل شرکت‌ها در ایمیدرو تشکیل شده است تا از موازی‌کاری جلوگیری شود و زنجیرهٔ ارزش فولاد کشور به‌صورت متوازن رشـــد کنـــد. این امر باعث می‌شـــود درحالی‌که فولادسازهای کشور با کمبود مـــواد اولیه مواجه‌انـــد، کارخانه‌های گندله‌ســـازی اقـــدام بـــه ایجـــاد کارخانهٔ فولادسازی نکنند.

رئیس اداره سرمایه گذاری های نوین شهرداری مشهد خبر داد؛

انعقاد قرارداد پارک موضوعی «کودک و سلامت» با ارزشی بالغ بر ۳۵ میلیارد تومان

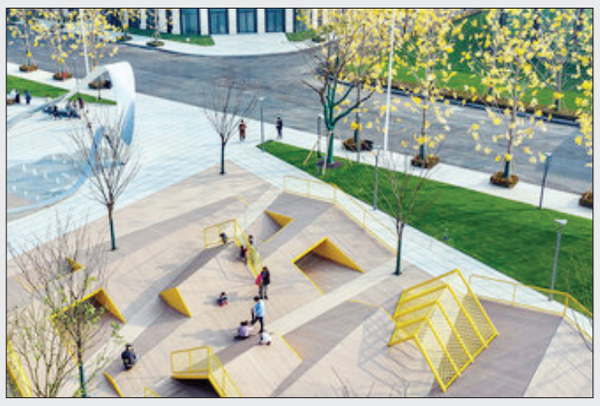

مشهد-مرضیه یاری-خبرنگاریادگار امروز :
مشهد- رئیس اداره ســـرمایه گذاری های نوین شهرداری مشهد از انعقاد قرارداد پارک موضوعی «کودک و سلامت» با ارزشی بالغ بر ۳۵ میلیارد تومان خبر داد.ســـید مهدی نعمتی خیرآبـــادی اظهارکرد:درواقع پارک موضوعی «کودک و سلامت» بوستانی است که با محوریت فعالیت های کودک طراحی و اجـــرا خواهد شـــد و ارزش قـــرارداد آن حدود ۳۵ میلیارد تومان با دوره ۱۷ ســـال و نیم برآورد شـــده است. تمرکز شهرداری در ایـــن قرارداد اســـتفاده از ظرفیت بخش خصوصی برای تحقق شهر دوستدار کودک بوده اســـت.نعمتی خیرآبادی افزود: ساخت این پروژه ۱ســـال و نیم به طول مـــی انجامد و مابقی دوره نیز فاز بهره بـــرداری خواهد بود که در این دوره ســـرمایه گذار کلیه هزینه ها اعم از تامین و نگهداری فضای سبز و هزینه های پرســـنلی این مجموعه را بر عهده دارد و بخشـــی از درآمد ناخالص پروژه را نیز به عنوان سهم به شـــهرداری مشهد پرداخت می کند که در طول زمان سهم شهرداری متناسب با رشد درآمدها افزایش خواهد یافت. رئیس اداره سرمایه گذاری های نوین شهرداری مشـــهد خاطرنشان کرد: این پروژه در منطقه ۱۰ شـــهرداری مشهد (قاسم آباد) در مساحتی حدود ۲,۳ هکتار اجرا خواهد شـــد، چـــرا که در این منطقـــه فضایی آزاد با کاربری فضای ســـبز با متراژی مناســـب وجود داشته اســـت.نعمتی خیرآبادی با بیان اینکه مسئولیت ایجاد فضاهای انتفاعی و کل فضاهای سبز بر عهده سرمایه گذار بخش خصوصی بومی است که در قالب فراخوانی برگزیده شـــده است، یادآور شد: در انتخاب ســـرمایه گذار دو مولفه تـــوان مالی و توان تخصصی (رزومه و تیم اجرایی ســـرمایه گذار) مدنظر قرار گرفته شده است.
رئیس اداره سرمایه گذاری های نوین شهرداری مشهد با بیان اینکه شـــاید بتوان این گونه عنون کـــرد که این پـــارک در حـــوزه «کودک و ســـلامت» نخســـتین پـــارک موضوعی در ســـطح خاورمیانه خواهد بود، تصریح کرد: براســـاس پیش بینی های انجـــام گرفته، فاز ســـاخت این بوســـتان کم تر از دو سال بـــه طول خواهد انجامیـــد و در دوره فعلی مدیریت شـــهری به بهره بـــرداری خواهد رســـید اما نکته مهم تر آن که قرارداد این پروژه را کمیسیون اقتصادی و حقوقی شورا در صحن علنی شـــورا مـــورد تصویب قرار داده و تمامی مباحث حقوقی و فنی مورد تایید شورای شـــهر است، لذا از آن جا که ایـــن پروژه تایید نمایندگان مردم شـــهر را داراست و این مهم اطمینان خاطری برای سرمایه گذار خواهد بود.
وی با اشـــاره به اینکه هدف شهرداری توسعه فضاهای تفریحی به صورت متوازن در تمام مناطق شهری است، افزود: پـــروژه پارک «کودک و ســـلامت» با محوریت تقویت قوای جسمانی و حرکتی، تقویت قوای ادراکی و شناختی و تقویت قوه خلاقیت کودکان احداث خواهد شـــد. این پروژه در نمایشـــگاه معرفی شده و احتمال توســـعه این پروژه در مناطق دیگر شـــهری نیز وجود دارد.

برگزاری گردهمایی مدیران آبفا شهری و روستایی استان مرکزی با رویکرد یکپارچه سازی

اراک-غلامی-خبرنگاریادگار امروز :
اولین گردهمایـــی مدیران آب و فاضلاب شهری و روستایی استان مرکزیبا رویکرد یکپارچه سازی شرکت های آبفا شهری و روســـتایی با حضور مدیر عامل ، معاونان و مدیران ســـتادی شـــرکت هـــای آب و فاضلاب و مدیران امور و روســـای ادارات آب و فاضلاب شـــهری و روستایی استان مرکزی در محل تالار آب شـــرکت آب و فاضلاب استان مرکزی برگزار شد.
مهندس یوســـف عرفانی نسب سرپرست شرکت آب و فاضلاب شهری و مدیرعامل شـــرکت آب و فاضلاب روســـتایی استان مرکـــزی در این جلســـه ضمـــن تبیین اســـتراتژی هـــا و راهبردهـــای یکپارچه سازی شـــرکتهای آب و فاضلاب شهری و روســـتایی گفت : با توجه به شـــرایط و ظرفیت هایاقتصادی و اســـتفاده بهینه از توانمندی های نیروی انســـانی میتوان به اهداف یکپارچه ســـازی شرکت های آبفا شهری و روستایی دست یابیم.
وی با اشـــاره به اصل ۴۴ قانون اساســـی مبنـــی بر کوچک ســـازی دولـــت افزود: بـــر اســـاس مـــاده ۱۹ اصـــل ۴۴ قانون اساســـی با توجه به اینکه شرکتهای آب و فاضلاب روســـتایی دولتی و شرکتهای آب و فاضلاب شهری خصوصی هستند ، یکپارچه سازی این شرکت ها بایستی با مجوز هیأت وزیران انجام می شـــد که بر این اساس با مصوبه شورای عالی اداری ، انتقال وظایف، ماموریت‌ها و فعالیت‌های شـــرکت‌های آب و فاضلاب روستایی به شرکت‌های آبفای استانی با امضای رئیس جمهور ابلاغ شد.
عرفانی نســـب به واگـــذاری کلیه امور و فعالیت‌های آبرســـانی و دفع بهداشـــتی فاضـــلاب ۳۱ شـــرکت آب و فاضـــلاب روســـتایی به شـــرکت‌های آب وفاضلاب همان استان اشـــاره نمود و تصریح کرد: اجرای این طرح مهـــم مزایای متعددی به ویژه بـــرای آحاد جمعیت روســـتایی کشور به دنبال دارد به گونه‌ای که موجب ارتقـــای و تســـهیل در خدمت‌رســـانی و پاسخگویی به مشترکین روستایی خواهد شد و مشـــترکین روستایی برای پیگیری امور مربـــوط به بهره بـــرداری حوزه آب و فاضلاب روســـتایی به راحتـــی امکان دسترســـی به مراکز مذکـــور را خواهند داشت.
وی به توجه جدی در حوزه های خدمات مشـــترکین و بهره بـــرداری به ویژه پس از یکپارچه ســـازی تاکیـــد نمود و اظهار داشـــت: باید هنگام بستن قراردادها با در نظر گرفتن شرایط جغرافیایی روستاها و مسافت آن ها با شهرها و همچنین توجه به مسائل اجتماعی و مراودات مردمی به گونه ای عمل کنیم که به بهترین نحو به روستا ها نیز خدمات رسانی کنیم.
سرپرست شرکت آب و فاضلاب شهری و مدیرعامل شرکت آب و فاضلاب روستایی اســـتان مرکزی با قدردانـــی از مدیران و همکاران برای تلاش های بی وقفهدر گذر از تابستان به بهترین نحو اظهار امیدواری کرد با یکپارچه سازی شرکت های آب و فاضلاب شهری و روستایی ، با استفاده از ظرفیت‌هـــای تخصصی، فنی و تجهیزاتی موجـــود در شـــرکت‌های آب و فاضلاب اســـتانی، امکان بهره‌برداری از تاسیسات و شـــبکه‌های آبرسانی روستاها با کیفیت بالاتر و متناسب با شهرها میسر می‌شود.

افزایش ۳۳ درصدی داوطلبان مجلس در لرستان

خرم آباد-مهری پهلوانی-خبرنگاریادگارامروز :
معاون سیاســـی، امنیتی و اجتماعی استانداری لرستان گفت: تعداد داوطلبان نســـبت به دور گذشته ۳۳ درصد رشد داشته است. محمود ثمینی در نشست با خبرنگاران با اشـــاره به آخرین آمار ثبت نام داوطلبین شـــرکت در انتخابات مجلس شورای اسلامی اظهار کرد: تا این لحظه ثبت نام ۴۰۱ نفر در لرســـتان نهایی شده است که از این تعداد ۳۷۱ نفر مرد و ۳۰ نفر زن هستند. ی با بیان اینکه بر اســـاس قانون حداقل سن شرکت در انتخابات مجلس شـــورای اســـلامی ۳۰ ســـال و حداکثر ۷۵ سال است، تصریح کرد: در بین داوطلبان نمایندگی مردم لرســـتان ۶۲ نفر ۳۰ تا ۳۵ سال دارند، ۵۷ نفر ۳۵ تا ۴۰ سال، ۸۱ نفر ۴۰ تا ۴۵ سال، ۸۸ نفر ۴۵ تا ۵۰ سال، ۵۱ نفر ۵۰ تا ۵۵ سال، ۴۷ نفر ۵۵ تا ۶۰ سال، ۱۱ نفر ۶۰ تا ۶۵ سال، ۲ نفر ۶۵ تا ۷۰ سال و ۲ نفر ۷۰ تا ۷۵ سال سن دارند.
معاون سیاســـی امنیتی استانداری لرســـتان با تاکید بر اینکه جوان‌ترین داوطلبین انتخابات مجلس در لرســـتان ۷ نفر هســـتند که متولد ســـال ۶۸ بوده و ۳۰ سال سن دارند، افزود: همچنین مسن‌ترین داوطلبان ۲ نفر هستند که متولد ۱۳۲۸ بوده و ۷۱ سال سن دارند.
ثمینـــی در بخش دیگری از ســـخنان خود به تحصیلات داوطلبان نمایندگی مردم لرســـتان در مجلس اشاره کرد و افـــزود: ۲۸ نفـــر تحصیلات لیســـانس، ۳۱۴ نفر فوق لیســـانس، ۵۷ نفر دکتری و ۹ نفـــر تحصیلات حوزوی دارند.
وی همچنین به گروه‌های شـــغلی داوطلبان شـــرکت در انتخابات اشـــاره کرد و گفت: ۶۳ نفـــر فرهنگی، ۱۰ نفر پزشـــک، ۴۸ نفر استاد دانشگاه، ۴۵ نفر بازنشسته، ۱۳۲ نفر کارمند، ۱۱ نفر بیـــکار، ۲ نفر نظامی، ۵۳ نفر دارای شغل آزاد، ۱۶ نفر شغل متفرقه، ۲ نفر روحانی، ۴ وکیل یا قاضی و ۷ نفر نماینده مجلس هستند.
معاون سیاسی امنیتی استانداری لرستان با بیان اینکه در بین ثبت نام شدگان آن‌هایی که دارای سابقه نمایندگی هســـتند ۱۳ نفر بوده و کسانی که دارای سابقه داوطلبی در انتخاب مجلس بوده‌اند ۱۰۵ نفر هستند، تصریح کرد: ۱۳۴ نفر ایثارگر هستند.

خبر

مدیرمنابع انسانی پشتیبانی و رفاه شهرداری مشهد:

اطلاع رسانی خوب به زائران روند سرمایه گذاری پیرامون حرم مطهر را تسریع می کند

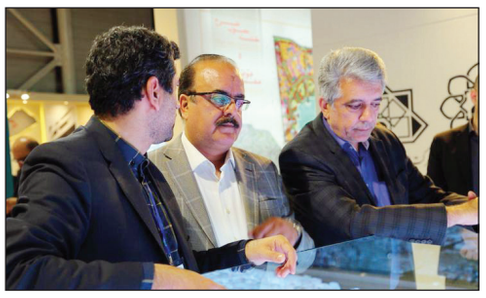

مشـــهد-مرضیه یاری-خبرنگاریادگار امروز : مدیرمنابع انسانی پشتیبانی و رفاه شـــهرداری مشهد دربازدید ازاولین نمایشگاه سرمایه گذاری مشهد بابیان اینکه اطلاع رســـانی خوب به زائران روند ســـرمایه گذاری پیرامون حرم مطهرراتسریع می کندگفت :طرح نوسازی و بازسازی بافت پیرامون حرم مطهر، ظرفیتها وکاربردهای بسیار الایی برای سرمایه پذیری وسرمایه گذاری داردوبا وجود همه مشـــکلات ، شـــهرداری ثامن توانسته اقدامات خوبی دراین رابطه انجام دهدواین امردردوره جدید فعالیت مدیریت شهری ســـرعت بیشتری گرفته است.سید کمال الدین شـــاهچراغی، عدم اطلاع زائران ومسافران ازخدمات حمل ونقل،ترافیک وسد معبر،رااز جمله عوامل نارضایتی زائران دانست وافزود: این امرباعث میشود تازائران خدمات کمتری دریافت کنند برگزاری نمایشـــگاه، علاوه براینکه سرعت کار را افزایش می دهدظرفیتهای خوبی هم برای مشهد فراهم میکندکه امیدواریم به نتایج خوبی برسیم .

معاون توسعه مدیریت و منابع استاندار چهارمحال و بختیاری:

پژوهش ها به ویژه پژوهش‌های دانش‌آموزی بومی‌سازی شوند

شهرکرد -احسان محمودی- خبرنگاریادگار امروز :
نشســـت خبری اعضای ستاد هفته پژوهش و فناوری استان چهارمحال و بختیاری با اصحاب رســـانه با حضورلیلا محمدیان معاون توسعه مدیریت و منابع استاندار و جانشـــین رئیس شورای سیاست‌گذاری هفته پژوهش و فناوری در چهارمحال و بختیاری ، دکتر ســـعید کریمی رییس دانشگاه شهرکرد و جانشین رئیس ستاد استانی هفته پژوهش، دکتر محسن مبینی معاون پژوهش و فنآوری دانشگاه و دبیر ستاد استانی هفته پژوهش و فناوری، فرحناز قائدامینی دبیر کمیته جشنواره دانش‌آموزی هفته پژوهش وفناوری و دکتراسماعیل پیرعلی دبیرکمیته نمایشگاه دستاوردهای پژوهشی، فناوری و فن بازار در استانداری برگزار شد. در این نشست جانشین رئیس شورای سیاست‌گذاری هفته پژوهش و فناوری با اشاره به اینکه از سال ۸۴ با توجه به اهمیت فناوری در اجتماع جهانی عنوان فناوری به هفته پژوهش افزوده شد، گفت: شرکت‌های دانش بنیان و مراکز بسیار خوبی در استان وجود دارد و به بهانه هفته پژوهش دستگاه‌های اجرایی، مراکز علمی و مراکز فناوری کنار یکدیگر قرار می گیرند. معاون توسعه مدیریت و منابع استاندار چهارمحال و بختیاری ضمن تشکر از تلاش دانشگاه شهرکرد به عنوان دانشگاه مادر استان در برگزاری هفته پژوهش و فناوری استان تاکید کرد: امید است با استفاده از پژوهش‌های عمومی، فنی و تخصصی که در استان انجام می‌شود، به توسعه پایدار دست یابیم و امید است در پژوهش‌ها به مباحث بومی نگری توجه شود، پژوهش ها به ویژه پژوهش‌های دانش‌آموزی بومی‌سازی شوند، زیرا اگر معلم پژوهشگر باشد، قطعا دانش‌آموز پژوهشگر تربیت می کند. دکترسعید کریمی نیز در این نشســـت گفت: هدف اصلـــی برگزاری هفته پژوهش و فناوری در اســـتان چهارمحال و بختیاری، ایجاد زیرساخت‌های لازم برای تحقق توسعه، پژوهش، فناوری، بومی‌سازی و تقویت دستاوردهای پژوهش و فناوری اســـت. رئیس دانشگاه شهرکرد در ادامه ضمن برشمردن روند فعالیت ها در هفته پژوهش و فناوری استان گفت: بعد از اتمام هفته پژوهش در اســـتان، هفته پژوهش و فناوری در ســـطح ملی در تهران از ۲۳ تا ۲۹ آذرماه برگزار می‌شود و از بین استان‌ها ۳ استان به عنوان برترین‌ها شناخته خواهند شد. دکترمحسن مبینی نیز در این نشست با اشاره به نشست های متعدد جهت برگزاری هرچه بهتر هفته پژوهش و فنآوری در استان گفت: یکی از ویژگی های هفته پژوهش امسال، پرداختن به طرح‌های است که وزارت علوم، تحقیقات و فناوری پیرامون رونق تولید مطرح کرده است که طرح‌ها در این قالب به دبیرخانه ارسال و ۳ طرح برتر استانی در زمینه رونق تولید برای تجلیل از آن‌ها آماده هســـتند که به وزارت علوم معرفی می‌شوند. معاون پژوهش و فنآوری دانشگاه در بخش دیگری از سخنانش و در پاسخ به ســـوال یک خبرنگار با اشاره به هدفمند کردن پایان‌نامه‌ها در جهت رفع نیازهای استان گفت : این امرنیازمند برنامه‌ریزی است، زیرا طرح تحول در مهرماه ابلاغ شده و باید در مجموعه دانشگاه هماهنگی انجام شـــود تا به تدریج این موضوع عملیاتی شود. دکتراسماعیل پیرعلی نیز در ســـخنانی گفت: نمایشگاه دستآوردهای پژوهشی و فن بازار امسال در دانشگاه شهرکرد برگزار می شود تا فرهنگ سازی و آشنایی دانشجویان با دستاوردهای پژوهشی صورت گیرد تا از این طریق یک انتقال تجربه صورت گیـــرد تا با دریافت ایده های لازم ، زنجیره فناوری تکمیل شـــود. دبیر کمیته نمایشگاه دستاوردهای پژوهشی، فناوری و فن بازارافزود: نمایشگاه در ۲۶ غرفه برپا شـــده است که از این تعداد ۸ غرفه به دانشگاه‌ها و پارک علم و فناوری و۱۸ غرفه دیگر به دستگاه‌های دولتی اختصاص یافته است. رییس پارک علم و فناوری استان گفت: در این نمایشگاه از ۶ محصول فناور، یک دستاورد خلاق و یک پژوهش از سوی مرکز تحقیقات کشاورزی و منابع طبیعی اســـتان رونمایی می‌شود. دکتر اسماعیل پیرعلی در ادامه گفت: در کنار برپایی نمایشگاه، کارگاه‌های آموزشی به منظور راه‌اندازی شرکت دانش‌بنیان و رویدادهای استارتاپی با ارائه راهکار از سوی دانشجویان برگزار خواهد شد. فرحناز قائدامینی نیزگفت: با توجه به سند تحول بنیادین که در مدارس استان اجرا می‌شود یکی از مواردی که بسیار مدنظر فعالیت‌های آموزش و پرورش بوده بحث پژوهش‌محور کردن فعالیت‌های مدارس است. در ســـند تحول بنیادین یکی از وظایف آموزش و پرورش این اســـت که فعالیت‌های علمی و پژوهشی دانش‌آموزان و معلمان را تقویت کرده تا از این طریق به توسعه پایدار کمک شود. دبیر کمیته جشنواره دانش‌آموزی هفته پژوهش و فناوری گفت: ۷۶ اثر برای انتخاب پژوهشگر برتر و ۳۷ اثر برای انتخاب معلم پژوهنده به اداره کل ارسال شد که پس از داوری ۲ پژوهشگر برتر و ۲ معلم پژوهنده برتر استانی انتخاب خواهند شد.

روزنامه صبح ایران
یادگار امروز
روزنامه اقتصادی - اجتماعی

● روزنامه اجتماعی ـ اقتصادی
● صاحب‌امتیاز و مدیر مسئول: حسن نجف وند
● سردبیر: زیر نظر شورای سیاست گذاری
● مدیر هنری: فاطمه بازگیر
● نشانی دفتر تهران: خیابان جمهوری خیابان دانشگاه - کوچه ماستری فراهانی پلاک ٦ طبقه اول
● تلفن دفتر تهران : ٦٦٩٧٣٦٧٨ - ٦٦٤٦١٧٧٠ - ٠٢١
● نشانی دفتر خرم آباد: خیابان علوی- کوچه شهید شاهرخی- پلاک ۹ مجتمع مطبوعاتی
● تلفن خرم آباد: ۳۳٤۰۵۱۰۹ ـ ۰٦٦ نمابر: ۳۳٤۳۸٦۲۰ ـ ۰٦٦
● چاپ: کار و کارگر ۰۲۱٦٦۸۱۷۳۱۷
● سه شنبه ۱۹ آذر ماه ۱۳۹۸ ● ۱۳ ربیع الثانی ۱۴۴۱ ● سال چهارم ● شماره ۳۰۲

«منشور اخلاقی»

پایبندی به اصول دینی، توجه به واقعیت های عینی، احترام به استقلال و حاکمیت ملی، پاسداشت ارزشهای انسانی، دفاع از آزادی قلم، انتشار دقیق وبدون سانسور اخبار ؛دوری از رانت و فساد، رعایت حقوق شهروندی، خود داری از تهمت و افتراء و فعالیت های رسانه ای بصورت حرفه ای
از اهداف این رسانه است

اخبار

ویروس آنفلوآنزا چه زمانی منجر به مرگ می‌شود

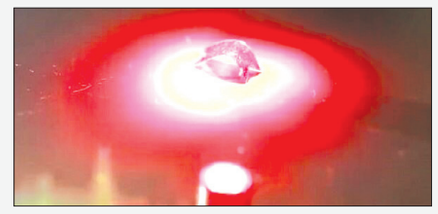

واقعیت این است که این ویروس با تمام ناخوشایند بودن و حد شدیدی از بیماری که ایجاد می‌کند، در افرادی که بیماری زمینه‌ای دیگری ندارند و سالم هستند نمی‌تواند باعث مرگ شود.دکتر عبدالباقی، متخصص عفونی در این باره می‌گوید: در مواردی که این ویروس درگیری دیگری هم ایجاد کند و خودش هم باعث ایجاد عفونت شود و باعث سینه پهلو و بروز میکروب‌های دیگر شود، می‌تواند کشنده باشد.

محمدمهدی گویا، رئیس مرکز بیماری‌های عفونی وزارت بهداشت می‌گوید: اگر ویروس جدیدی باشد، چون مردم کمتر با آن تماس داشته اند می‌تواند خطرناک باشد و عارضه بیشتری ایجاد کند.

وی دلایل دیگری را هم در این رابطه برمی‌شمرد؛ گویا توضیح می‌دهد: هرسال موارد ابتلای به آنفلوآنزا و فوت ناشی از آن به عوامل مختلفی بستگی دارد و به سادگی قابل پیش بینی نیست. ممکن است یک سال به نوع آن ویروس بستگی داشته باشد، ویروس انواع مختلفی دارد و بیماری زایی این انواع مختلف با یکدیگر تفاوت دارد.

گویا ادامه می‌دهد: مهم‌ترین عامل وجود بیماری زمینه‌ای است و عامل دیگر این است که بعضی افراد خصوصا کسانی که در معرض خطر قرار دارند، بعد از دیدن علائم آنفلوآنزا شروع به خود درمانی می‌کنند، درحالی‌که باید به محض اینکه اولین علائم آنفلوآنزا را در خودشان دیدند به پزشک مراجعه کنند و پزشک برایشان تصمیم بگیرد؛ متاسفانه خوددرمانی و مصرف آنتی بیوتیک و داروهای کورتون‌دار بدون تجویز پزشک ممکن است عواقب شدیدی در پی داشته باشد.

کودکانی که ورزش می کنند باید چه تغذیه ای داشته باشند

تغذیه یکی از موارد مهم در رشد و سلامت کودکان است و اهمیت آن در کودکی که ورزش می کند یا مسابقه می دهد چندین برابر بیشتر است. در این مطلب می توانید به اطلاعاتی در این باره دست پیدا کنید:

کودکانی که هر روز درگیر فعالیت های فیزیکی و مسابقات هستند و ورزش های استقامتی مثل دو، شنا و غیره انجام می دهند، به طور متوسط ۱,۵ تا ۲ ساعت بیشتر از کودکان دیگر فعالیت های فیزیکی دارند. این به معنی نیاز به دریافت مواد مغذی بیشتر برای جبران این انرژی از دست رفته است. بیشتر ورزشکاران به طور طبیعی همان قدر غذا می خورند که بدنشان نیاز دارد ولی این به معنی آن نیست که آن ها همیشه بهترین و مناسب ترین مواد غذایی را به بدنشان می رسانند. بنابراین کنترل کلی ترکیبات غذایی که کودک می خورد، می تواند راهکار مؤثری برای تضمین سلامت کودک باشد.

ولی علاوه بر دریافت کالری کافی و مورد نیاز، موارد دیگری هم هستند که نیاز به توجه بیشتر دارند. مثلاً تنوع مواد مغذی برای کودکان و به خصوص کودکان ورزشکار حیاتی است و می تواند مستقیماً بر رشد او در این دوران تأثیر بگذارد.اصول تغذیه در کودکان ورزشکار

■ مکمل ها

کودکان به انواع و اقسام ویتامین ها و مواد معدنی نیاز دارند. در این میان کلسیم و آهن برای کودکان پرفعالیت اهمیت بیشتری دارد و کلسیم از آن جهت که اسکلت بدن را در مقابل فشارها محافظت می کند و آهن به این جهت که فرآیند خون سازی و انتقال اکسیژن در بدن به بهترین شکل انجام شود، حائز اهمیت است. برای دریافت کلسیم می توان محصولات لبنی و کم چرب مثل شیر، ماست و پنیر مصرف کرد. آهن مورد نیاز هم از طریق خوردن مرغ، ماهی، تخم مرغ، میوه ها و سبزیجات قابل جذب است.اهمیت مکمل ها در تغذیه کودکان ورزشکار

■ پروتئین

همان طور که ورزشکاران بزرگسال به پروتئین نیاز دارند، کودکان هم به این ترکیب مهم برای عضله سازی نیازمند هستند و در واقع نیاز آن ها به پروتئین حتی بیشتر از بزرگسالان است. غذاهای سرشار از پروتئین مثل گوشت، حبوبات، مغزها و فرآورده های سویا می توانند در تامین این ماده حیاتی نقش مهمی داشته باشند. البته میزان پروتئین نباید بیش از حد شود چرا که می تواند باعث از دست رفتن کلسیم و کم آبی بدن شود.اهمیت پروتئین در تغذیه کودکان ورزشکار

■ کربوهیدرات

مهم ترین منبع تامین انرژی بدن ما کربوهیدرات ها است. بیشتر ما تلاش داریم در رژیم های غذایی تا حد امکان مصرف کربوهیدرات ها را کاهش دهیم که این کار معمولاً با هدف کاهش و کنترل وزن انجام می شود. ولی کودکان ورزشکار عمده انرژی شان را از طریق دریافت کربوهیدرات به دست می آورند. پس نیازی به منع یا کاهش محسوس کربوهیدرات در رژیم غذایی آن ها نیست. از طرف دیگر پر کردن تمام وعده های غذایی با کربوهیدرات هم غیرمعقول است چرا که هم از سهم مواد مغذی و مورد نیاز دیگر خواهد کاست و هم اینکه انرژی بیش از حد در بدن ذخیره خواهد شد. پس در عین حال که میوه ها و سبزیجات و پروتئین ها را در رژیم غذایی در نظر می گیرید، باید به فکر غذاهایی مثل غلات کامل و برنج قهوه ای هم باشید.اهمیت کربوهیدرات در تغذیه کودکان ورزشکار

■ آب

نوشیدن آب برای همه لازم است. اگر ورزشکار باشید، نوشیدن آب اهمیت بیشتری پیدا می کند و اگر در مورد یک کودک صحبت کنیم، قطعاً مصرف مایعات زیاد از موردی خواهد بود که باید دقیقاً تحت نظارت باشد. بدن ما هم برای انجام واکنش ها و هم برای خنک کردن بدن به آب احتیاج دارد. کمبود آب در بدن به شدت بر عملکرد ورزشی اثر می گذارد و ما را از انجام ورزش سالم، دور می کند.

کودکان ورزشکار حدود ۱۵ تا ۲۰ دقیقه پیش از شروع فعالیت و همچنین در فواصل ۲۰ دقیقه ای در طول ورزش، آب یا مایعات دیگر بنوشند. حداقل کارکردی که نوشیدن آب می تواند در این شرایط داشته باشد، جایگزین کردن آب از دست رفته از طریق تعریق است. البته تعریق همیشه به معنی از دست رفتن نمک و به هم خوردن تعادل الکترولیتی بدن هم است و به همین دلیل توصیه می شود مایعات همراه با ترکیبات سدیم و پتاسیم (نمک) مصرف شوند.اهمیت نوشیدن آب در تغذیه کودکان ورزشکار

■ شرایط خاص

گاهی بسته به شرایط کودک و ورزشی که انجام می دهد، لازم است بدن آن ها شرایط خاص و پرفشاری را تجربه کند. مثل کاهش وزن پیش از مسابقات رزمی یا لزوم حفظ آمادگی بدن در بالاترین حد ممکن و کنترل وزن در ورزش هایی مثل کشتی، شنا و ژیمناستیک به طور معمول گرفتن رژیم های غذایی برای کودکان توصیه نمی شود. به خصوص روش های غیراستاندارد برای کاهش وزن مثل رژیم غذایی شدید یا کم آب کردن بدن. این روش ها علاوه بر تأثیر منفی که بر سلامت بدن دارند، همچنین باعث عملکرد ضعیف، استقامت پایین و قدرت کم تر از حد معمول آن ها می شود. مشابه همین مسئله در مورد افزایش وزن هم وجود دارد که باعث ایجاد مشکلات مختلف می شود به این علت که بدن به طور ناگهانی نمی تواند مقدار زیاد غذای دریافتی را جذب، تبدیل به انرژی و به صورت چربی ذخیره کند. حتی اگر این اتفاق هم بیفتد نهایتاً این بافت های چربی خواهند بود که باعث افزایش وزن خواهند شد نه عضلاتی که یک ورزشکار به آن ها نیاز دارد.

وزارت راه و شهرسازی
اداره کل راه و شهرسازی استان اصفهان

آگهی مزایده عمومی یک مرحله ای شماره ۹۸/۳۹/ز و ۹۸/۴۰/ز

شناسه آگهی : ۶۹۱۱۴۸

اداره کل راه و شهرسازی استان اصفهان در نظر دارد املاک مشروحه زیر را از طریق مزایده به صورت نقد به فروش رساند.از متقاضیان دعوت می‌شود برای دریافت اسناد مزایده به سامانه تدارکات الکترونیک دولت به نشانی http://setadiran.ir تا روز سه شنبه مورخ ۹۸/۱۰/۰۳ مراجعه نمایند.

شماره مزایده	موضوع مزایده	ردیف	شماره قطعه	پلاک ثبتی	مساحت (مترمربع)	قیمت کل کارشناسی (ریال)	مبلغ ضمانت نامه شرکت در مزایده (ریال)
۹۸/۴۰/ز	واگذاری ۵۳ قطعه زمین با پلاک ثبتی ۷۱۲۳ فرعی ۱۶ اصلی با کاربری مسکونی واقع در شهرستان اردستان (شهر زواره)	۱	۴	۱۶/۷۳۸۵	۲۰۶,۱	۲۲۷,۰۰۰,۰۰۰	۱۱,۳۵۰,۰۰۰
		۲	۵	۱۶/۷۳۸۶	۲۰۲,۶۵	۲۲۳,۰۰۰,۰۰۰	۱۱,۱۵۰,۰۰۰
		۳	۶	۱۶/۷۳۸۷	۲۰۰,۳۴	۲۲۰,۰۰۰,۰۰۰	۱۱,۰۰۰,۰۰۰
		۴	۷	۱۶/۷۳۸۸	۲۴۰	۲۶۴,۰۰۰,۰۰۰	۱۳,۲۰۰,۰۰۰
		۵	۸	۱۶/۷۳۸۹	۲۳۹,۵	۲۶۴,۰۰۰,۰۰۰	۱۳,۲۰۰,۰۰۰
		۶	۹	۱۶/۷۳۹۰	۲۳۰	۲۵۳,۰۰۰,۰۰۰	۱۲,۶۵۰,۰۰۰
		۷	۱۰	۱۶/۷۳۹۱	۲۸۰	۲۶۶,۰۰۰,۰۰۰	۱۳,۳۰۰,۰۰۰
		۸	۱۶	۱۶/۷۳۹۷	۲۴۰	۲۴۰,۰۰۰,۰۰۰	۱۲,۰۰۰,۰۰۰
		۹	۲۲	۱۶/۷۴۰۳	۲۵۰	۲۵۰,۰۰۰,۰۰۰	۱۲,۵۰۰,۰۰۰
		۱۰	۳۰	۱۶/۷۴۱۱	۲۵۰	۲۵۰,۰۰۰,۰۰۰	۱۲,۵۰۰,۰۰۰
		۱۱	۳۷	۱۶/۷۴۱۸	۲۵۰	۲۵۰,۰۰۰,۰۰۰	۱۲,۵۰۰,۰۰۰
		۱۲	۴۷	۱۶/۷۴۲۸	۲۵۰	۲۵۰,۰۰۰,۰۰۰	۱۲,۵۰۰,۰۰۰
		۱۳	۵۶	۱۶/۷۴۳۷	۲۰۰	۲۲۰,۰۰۰,۰۰۰	۱۱,۰۰۰,۰۰۰
		۱۴	۹۴	۱۶/۷۴۷۵	۲۰۰	۱۷۰,۰۰۰,۰۰۰	۸,۵۰۰,۰۰۰
		۱۵	۱۰۰	۱۶/۷۴۸۱	۲۶۰	۲۳۰,۰۰۰,۰۰۰	۱۱,۵۰۰,۰۰۰
		۱۶	۱۱۷	۱۶/۷۴۹۸	۲۶۰	۲۳۰,۰۰۰,۰۰۰	۱۱,۵۰۰,۰۰۰
		۱۷	۱۵۷	۱۶/۷۵۳۸	۲۰۰	۱۷۰,۰۰۰,۰۰۰	۸,۵۰۰,۰۰۰
		۱۸	۱۵۸	۱۶/۷۵۳۹	۲۰۰	۱۷۰,۰۰۰,۰۰۰	۸,۵۰۰,۰۰۰
شماره مزایده	موضوع مزایده	ردیف	شماره قطعه	پلاک ثبتی	مساحت (مترمربع)	قیمت کل کارشناسی (ریال)	مبلغ ضمانت نامه شرکت در مزایده (ریال)
۹۸/۴۰/ز	واگذاری ۵۳ قطعه زمین با پلاک ثبتی ۷۱۲۳ فرعی ۱۶ اصلی با کاربری مسکونی واقع در شهرستان اردستان (شهر زواره)	۱۹	۱۵۹	۱۶/۷۵۴۰	۲۰۰	۱۷۰,۰۰۰,۰۰۰	۸,۵۰۰,۰۰۰
		۲۰	۱۶۰	۱۶/۷۵۴۱	۲۰۰	۱۷۰,۰۰۰,۰۰۰	۸,۵۰۰,۰۰۰
		۲۱	۱۶۱	۱۶/۷۵۴۲	۱۹۶,۸۷	۱۶۷,۰۰۰,۰۰۰	۸,۳۵۰,۰۰۰
		۲۲	۸۴	۱۶/۷۴۶۵	۲۰۰	۲۲۰,۰۰۰,۰۰۰	۱۱,۰۰۰,۰۰۰
		۲۳	۸۵	۱۶/۷۴۶۶	۲۰۰	۲۲۰,۰۰۰,۰۰۰	۱۱,۰۰۰,۰۰۰
		۲۴	۸۶	۱۶/۷۴۶۷	۲۰۰	۲۲۰,۰۰۰,۰۰۰	۱۱,۰۰۰,۰۰۰
		۲۵	۸۷	۱۶/۷۴۶۸	۱۹۸	۲۱۸,۰۰۰,۰۰۰	۱۰,۹۰۰,۰۰۰
		۲۶	۱۰۱	۱۶/۷۴۸۲	۲۳۰	۲۵۳,۰۰۰,۰۰۰	۱۲,۶۵۰,۰۰۰
		۲۷	۱۰۲	۱۶/۷۴۸۳	۲۰۰	۲۲۰,۰۰۰,۰۰۰	۱۱,۰۰۰,۰۰۰
		۲۸	۱۰۳	۱۶/۷۳۸۵	۲۰۰	۲۲۰,۰۰۰,۰۰۰	۱۱,۰۰۰,۰۰۰
		۲۹	۱۰۴	۱۶/۷۳۸۵	۱۹۸	۲۱۸,۰۰۰,۰۰۰	۱۰,۹۰۰,۰۰۰
		۳۰	۱۱۸	۱۶/۷۳۸۵	۲۳۰	۲۵۳,۰۰۰,۰۰۰	۱۲,۶۵۰,۰۰۰
		۳۱	۱۱۹	۱۶/۷۳۸۵	۲۰۰	۲۱۰,۰۰۰,۰۰۰	۱۰,۵۰۰,۰۰۰
		۳۲	۱۲۰	۱۶/۷۳۸۵	۲۰۰	۲۱۰,۰۰۰,۰۰۰	۱۰,۵۰۰,۰۰۰
		۳۳	۱۲۱	۱۶/۷۳۸۵	۱۹۸	۲۱۸,۰۰۰,۰۰۰	۱۰,۹۰۰,۰۰۰
		۳۴	۱۲۲	۱۶/۷۳۸۵	۲۳۰	۲۵۳,۰۰۰,۰۰۰	۱۲,۶۵۰,۰۰۰
		۳۵	۱۲۳	۱۶/۷۳۸۵	۲۰۰	۲۱۰,۰۰۰,۰۰۰	۱۰,۵۰۰,۰۰۰
		۳۶	۱۲۴	۱۶/۷۳۸۵	۲۰۰	۲۱۰,۰۰۰,۰۰۰	۱۰,۵۰۰,۰۰۰
		۳۷	۱۲۵	۱۶/۷۳۸۵	۱۹۸	۲۱۸,۰۰۰,۰۰۰	۱۰,۹۰۰,۰۰۰
		۳۸	۱۳۸	۱۶/۷۳۸۵	۲۳۰,۰۲	۲۵۳,۰۰۰,۰۰۰	۱۲,۶۵۰,۰۰۰
		۳۹	۱۳۹	۱۶/۷۳۸۵	۲۰۰	۲۱۰,۰۰۰,۰۰۰	۱۰,۵۰۰,۰۰۰
		۴۰	۱۴۰	۱۶/۷۳۸۵	۲۰۰	۲۱۰,۰۰۰,۰۰۰	۱۰,۵۰۰,۰۰۰

شماره مزایده	موضوع مزایده	شماره قطعه	شماره پلاک ثبتی	مساحت (مترمربع)	قیمت پایه کارشناسی(ریال)	قیمت کل کارشناسی (ریال)	مبلغ ضمانت نامه شرکت در مزایده (ریال)
۹۸/۳۹/ز	واگذاری ۶ قطعه زمین با کاربری تجاری واقع در شهرستان آران و بیدگل	۲	۲۶۳۷/۶۸۸۰	۲۶,۶	۲۰,۰۰۰,۰۰۰	۵۳۲,۰۰۰,۰۰۰	۲۶,۶۰۰,۰۰۰
		۳	۲۶۳۷/۶۸۸۱		۲۰,۰۰۰,۰۰۰	۵۳۲,۰۰۰,۰۰۰	۲۶,۶۰۰,۰۰۰
		۵	۲۶۳۷/۶۸۸۳		۲۰,۰۰۰,۰۰۰	۵۳۲,۰۰۰,۰۰۰	۲۶,۶۰۰,۰۰۰
		۶	۲۶۳۷/۶۸۸۴		۲۰,۰۰۰,۰۰۰	۵۳۲,۰۰۰,۰۰۰	۲۶,۶۰۰,۰۰۰
		۷	۲۶۳۷/۶۸۸۵		۲۰,۰۰۰,۰۰۰	۵۳۲,۰۰۰,۰۰۰	۲۶,۶۰۰,۰۰۰
		۸	۲۶۳۷/۶۸۸۶	۲۶,۵	۲۲,۰۰۰,۰۰۰	۵۸۳,۰۰۰,۰۰۰	۲۹,۲۰۰,۰۰۰

شماره مزایده	موضوع مزایده	ردیف	شماره قطعه	پلاک ثبتی	مساحت (مترمربع)	قیمت کل کارشناسی (ریال)	مبلغ ضمانت نامه شرکت در مزایده (ریال)
۹۸/۴۰/ز	واگذاری ۵۳ قطعه زمین با پلاک ثبتی ۷۱۲۳ فرعی ۱۶ اصلی با کاربری مسکونی واقع در شهرستان اردستان (شهر زواره)	۴۱	۱۴۱	۱۶/۷۳۸۵	۱۹۸	۲۱۸,۰۰۰,۰۰۰	۱۰,۹۰۰,۰۰۰
		۴۲	۱۵۳	۱۶/۷۳۸۵	۲۳۰	۲۵۳,۰۰۰,۰۰۰	۱۲,۶۵۰,۰۰۰
		۴۳	۱۵۴	۱۶/۷۳۸۵	۲۰۰	۲۱۰,۰۰۰,۰۰۰	۱۰,۵۰۰,۰۰۰
		۴۴	۱۵۵	۱۶/۷۳۸۵	۲۰۰	۲۱۰,۰۰۰,۰۰۰	۱۰,۵۰۰,۰۰۰
		۴۵	۱۵۶	۱۶/۷۳۸۵	۱۹۸	۲۱۸,۰۰۰,۰۰۰	۱۰,۹۰۰,۰۰۰
		۴۶	۱۶۳	۱۶/۷۳۸۵	۲۳۰	۲۳۰,۰۰۰,۰۰۰	۱۱,۵۰۰,۰۰۰
		۴۷	۱۶۴	۱۶/۷۳۸۵	۲۰۰	۲۰۰,۰۰۰,۰۰۰	۱۰,۰۰۰,۰۰۰
		۴۸	۱۶۵	۱۶/۷۳۸۵	۲۰۰	۲۰۰,۰۰۰,۰۰۰	۱۰,۰۰۰,۰۰۰
		۴۹	۱۶۶	۱۶/۷۳۸۵	۱۹۸	۲۰۸,۰۰۰,۰۰۰	۱۰,۴۰۰,۰۰۰
		۵۰	۱۶۸	۱۶/۷۳۸۵	۲۳۰	۲۳۰,۰۰۰,۰۰۰	۱۱,۵۰۰,۰۰۰
		۵۱	۱۶۹	۱۶/۷۳۸۵	۲۰۰	۲۰۰,۰۰۰,۰۰۰	۱۰,۰۰۰,۰۰۰
		۵۲	۱۷۰	۱۶/۷۳۸۵	۲۰۰	۲۰۰,۰۰۰,۰۰۰	۱۰,۰۰۰,۰۰۰
		۵۳	۱۷۱	۱۶/۷۳۸۵	۱۹۸	۱۹۸,۰۰۰,۰۰۰	۹,۹۰۰,۰۰۰

● تذکر در خصوص مزایده شماره ۹۸/۴۰/ز

هزینه های مربوط به اخذ پروانه ساختمانی ، مالیات و عوارض و هزینه تنظیم سند و کلیه هزینه های مربوط به محوطه سازی و خدمات شهری به عهده متقاضی میباشد.

مهلت تحویل پیشنهاد ها روز سه شنبه مورخ ۰۳ / ۱۰ /۱۳۹۸

گشایش پیشنهاد ها ساعت ۱۰ روز چهارشنبه مورخ ۰۴ / ۱۰ /۱۳۹۸

نشانی: اصفهان ـ خیابان سعادت آباد تلفن: ۶۶۸۱۰۶۸ ۳ -۰۳۱

اداره ارتباطات و اطلاع رسانی اداره کل راه و شهرسازی استان اصفهان