روزنامه صبح ایران

یادگار امروز

روزنامه اقتصادی - اجتماعی

●چهارشنبه ۶ آذر ماه ۱۳۹۸ ●۲۹ ربیع الاول ۱۴۴۱ ● سال چهارم ● شماره ۲۹۳ ● قیمت ۲۰۰۰ تومان

● 26 NOV 2019 ● yadegar_emrooz@yahoo.com ● yadegaremroz.ir

درآمد حاصل از افزایش قیمت بنزین به حساب مردم فقیر ریخته نشده است

صفحه ۲

تسهیلات بانکی با نقدینگی مورد نیاز صنایع متناسب نیست

صفحه ۴

نگاه روز

مدیریت ضعیف رسانه ای در مصوبه زلزله‌وار بنزین

فریبرز ناطقی الهی

در این مرقومه از روند معمولی یادداشت هایم کمی تغیر مسیر و سعی کردم مصوبه جدید و نحوه اعلام ان را فقط از "برخی" زوایای اشکار در جامعـــه، مطرح و بصورت یک چالش فکـــری در قالب یک پروژه قابل تمرین در مدیریت بحران بیان کنم.

بر اســـاس تجربه جهانـــی و داخلی، عموما بهترین زمـــان از دیدگاه خبرگان علم مدیریت بحرانها، جهـــت ایجاد زمان لازم برای مدیریت تبعات احتمالی مصوبات ســـخت یا بیان اتفاقـــات نامطلوب بصورت گسترده در سطح جامعه، شب تعطیلات، قبل از شروع اخر هفته برای رویارویـــی تمام احاد مردم و کنترل ارامـــش در افراد جامعه و ایجاد امادگی های لازم در مسولین و استفاده از دو روز ارام پایانی هفته فرض و عمل می شود،

حال، آیا با توجه به اعلام این مصوبه ســـخت در این شـــرایط سخت اقتصادی در اخر وقت روز ۵ شنبه به ناگاه در صدا و سیما، از دیدگاه مدیریتی امری درست قلمداد می گردد ؟ تامل و بحث کنید.

در این بحث به موارد زیر نیز توجه داشته باشید؛

الف) شـــرایط ســـخت اب و هوایی متعاقب اعلامیه برای دولت کاملا مشـــخص بود، چرا این زمان ؟ (این شـــوک در برابر شوک بزرگتر ؟ ملاحظات فراتر ؟ /ایجاد یک فیوز، تغیر روند پیگیری های قوه قضاییه از فساد به معترضان ؟

ب) با توجه به اینکه احتمال اعتراضات می رفت ایا شرایط اب و هوایی به نفع دولت یا به نفع معترضان مصوبه اخیر عمل کرد ؟ ایا این موضوع دیده شده بود ؟

پ) چرا شب ۴ شنبه یا شب شنبه (برف و بوران) برای بیان این مطلب در نظر گرفته نشد،

ت) با توجه به روز عید ولادت رسول الله ص و امام صادق ع نیازی برای اعلام فوری این مصوبه ایا بود؟ تبعات احتمالی ان چه میتواند باشد،

ث) زمینه سازی ایا امکان تحمل جامعه را بالا میبرد یا تحمل اقتصادی در ایـــن مورد در جامعه حقیقتا لبریز بود و عملکردی نمی توانســـت داشته باشد، و یا اول ماه بهتر از اخر ماه برای اعلام ان بود یا بلعکس و مواردی از این قبیل ؟

ح) در کل ایا از دیگاه رســـانه ای و عملکرد ان در جلوگیری از تبعات ناخواســـته این مصوبه در ایجاد احتمالی یـــک بحران یا جلوگیری از تبدیل شدن ان به یک بحران "درست عمل شد" ؟

در خاتمه بعنوان یک معلم در مهندســـی زلزله از هر فرصت استفاده کرده و یاداور می شـــوم که شـــاید تمرین رســـانه ای در مورد زلزله بخصوص زلزله بزرگ تهران باید مورد توجه مسولین امر باشد تا شوک واقعه در صورت رخداد قابل کنترل باشـــد، بر اساس مطالعات موجود، زلزله محتمل تهران سهمگین خواهد بود !

در طراحی سازه های مقاوم در برابر زلزله در برخی سازه ها از فیوز های سازه ای برای کنترل رفتار سازه بهره می بریم، شاید از "فیوزهای رسانه ای" تفکر شـــده از قبل نیز در انتقال وسعت زلزله تهران و امادگی لازم می بایستی استفاده شود !

فرصت را غنیمت دانســـتم و با تولید یک چالش فکری در زمینه یکی از بندهای مدیریت بحران (نقش اطلاع رســـانی -صحیح) انهم بسیار مختصر با در نظر گرفتن چند متغیر خواستم به گوشه ای از روش های موجود در کنتـــرل "از قبل" تبعات نامطلوب بحرانها و بخصوص زلزله احتمالی تهران اشاره و شاید کمکی کرده باشم، در یادداشت های قبلی خـــودم، درباره نحوه اموزش های همگانی، عمومی و تخصصی و نقش اطلاع رسانی بارها اشاره کرده ام. شاید سناریو واقعی اخیر نشانگر نیاز ایجاد امادگی در مردم برای زلزله از قبل را دو چندان به نمایش کشید، در زمان یک "زلزله بزرگ" رفتار مردم اسیب دیده و حتی اسیب ندیده "ناشـــناخته" و "غیر قابل کنترل" می باشد، عوامل زیاد دیگری هم در کنار رفتارهای انسانی بر عوامل بحران زا می افزاید که حتما باید از قبل دیده و شناسایی شود .

روزهای ناخوش مسکن‌سازان

صفحه ۴

بی‌توجهی کشاورزان به برنامه‌های کشت

یـــک مقام مســـئول با اشـــاره به رعایـــت نکردن برنامه‌های کشـــت ابلاغی توســـط کشاورزان،گفت:باید از ابزارهای تشویقی و تنبیهی همزمان برای حل این مساله استفاده کرد.عدم تدوین و معرفی الگوی مناســـب کشت به کشـــاورزان باعث شده کشاورزان محصولی را یکســـال بیش از اندازه کشت کرده و به دلیل خسارتی که با آن مواجه می شـــوند در سال بعد از کشت آن خودداری کنند؛ زیان کشاورزان و نوسان شدید قیمت در بـــازار از جمله تبعات منفی این روند اســـت. در حال حاضر نیز این مســـاله یکی از بزرگترین چالش های بخش کشـــاورزی اســـت که هر ساله باعث می شود کشاورزان، مصرف کنندگان و حتی خود دولتمردان محتمل خسارت های فراوانی شوند.این شرایط باعث شده که هر ســـال برخی از محصولات کشاورزی بویژه در بخش صیفی جات به دلیل تولید انبوه و عرضه فراوان روی دســـت کشـــاورزان بماند و حتی دولت مجبور به خرید توافقی آنها از تولیدکننده شود. اتفاقی که امسال برای گوجه فرنگی رخ داد و خرید توافقی آن رکورد شکســـت ضمن اینکه بخش زیادی از این محصول نیز خوراک دام ها شـــد. با این حال طی هفته های اخیر عرضه این محصول مجددا با کاهش مواجه شده و قیمت در بازار تا حدود ۱۵ هزارتومان نیز رسیده است چالشی که به گفته بسیاری از کارشناسان به راحتی قابل کنترل و مدیریت بوده است. متولیان تولید عنوان می کنند که تغییر فصل و تغییر محل عرضه گوجه فرنگی از مناطق اطراف تهران به نقاط جنوبی کشور از جمله دلایل گرانی قیمت است و طی چند روز آینده با عرضه محصول جنوب به بازار قیمت متعادل خواهد شد همچنین برنامه های کشت به کشاورزان به صورت فصلی ابلاغ می شود اما معمولا کشاورزان این برنامه را رعایت نمی کنند.

■ برنامه کشت محصول به محصول ارائه می شود

در همین زمینه حســـین اصغری، مدیرکل دفتر محصولات علوفه‌ای و جالیزی معاونت امور زراعت وزارت جهاد کشاورزی در گفتگو با خبرنگار مهر با بیان اینکه برنامه کشت محصولات ســـبزی و صیفی به تفکیک فصل در ســـال ۴ مرتبه به سازمان های جهاد کشاورزی استانها ارسال می شود، گفت: این برنامه ها محصول به محصول ارائه می شود و سازمان های جهاد کشاورزی استانها نیز این برنامه را به مراکز خدمات ابلاغ می کنند اما گاهی برخی کشاورزان بدون توجه به این برنامه اقدام به کشت محصولات می کنند. وی با اشاره به اینکه در محصولات سبزی و صیفی محدودیتی نیز در معرفی محصول جایگزین، دانش فنی و خدمات مربوط به کشت آن وجود ندارد، درباره اینکه چرا وزارت جهاد کشاورزی با کشـــاورزانی که به برنامه ابلاغی بی توجهی می کنند، برخورد نمی کند؟، افزود: ما با تنبیه کشـــاورزان و برخورد قهریه با آنان موافق نیستیم اما معتقدیم که ابزارهای تشویقی و تنبیهی باید در کنار هم استفاده شود که البته ما درحال حاضر نیز اهرم قانونی یا دستورالعملی برای این مساله نداریم.برنامه کشت محصولات سبزی و صیفی به تفکیک فصل در سال ۴ مرتبه به سازمان های جهاد کشاورزی استانها ارسال می شـــود،این برنامه ها محص‌ول به محصول ارائه می شـــود اما گاهی برخی کشاورزان بدون توجه به این برنامه اقدام به کشـــت محصولات می کنندااین مقام مسئول در وزارت جهاد کشاورزی تصریح کرد:در بخش کشاورزی تعاملات پیچیده ای میان تولیدکنندگان، مردم و مســـئولان وجود دارد و به همین دلیل برخورد با مســـائل ســـاده نیست و باید با احتیاط رفتار کرد.

■ اقناع کشاورزان و برنامه ریزی برای صادرات، دو راهکار ایجاد تعادل در کشت محصولات کشاورزی

وی تاکید کرد: بحث اقناع کشاورزان برای اینکه برنامه های ابلاغی کشت را رعایت کنند و نیز برنامه ریزی برای صادرات در واقع دو اقدام مهمی است که در این حوزه ما باید انجام دهیم.وی اضافه کرد: در یک تجربه موفق، ســـال ۹۷ در اســـتانهای جنوبی مانند بوشهر، هرمزگان، سیستان و بلوچستان و ... سازمان های جهاد این استانها با همکاری استانداری ها، امور آب و صنوف کشاورزی همایش هایی را برگزار و کشاورزان را قانع کردند که سطح زیرکشت گوجه فرنگی را مطابق برنامه رعایت کنند و این تفاهم نیز عملیاتی شد.

اجتهاد جورواجور ممیزان مالیاتی درباره معافیت مالیاتی اهالی نشر
صفحه۳

آسیب‌شناسی روش‌های تنظیم بازار سوخت در ایران
صفحه۱

مغفول ماندن بهره‌وری در کشور
صفحه۴

برقراری عدالت آموزشی حق مردم است
صفحه۶

گزارش

آسیب‌شناسی روش‌های تنظیم بازار سوخت در ایران

تنظیم بخش حامل‌های انرژی در ایران چه آســـیب‌هایی داشـــته است؟ مطالعات جامع اقتصاد ایران نشـــان می‌دهد که مداخله گســـترده دولـــت در بازار انرژی، ۶ عارضه در پی دارد.

«افزایـــش مصرف ســـرانه و کاهش کارآیی در مدیریت مصرف»، «فرار ســـرمایه»، «کاهش اختیـــارات دولت»، «نابجایی در ســـرمایه‌گذاری»، «بی‌عدالتی یارانه‌ای» و «افزایـــش قاچاق» پیامدهای حضور حداکثری دولت در این بخش بوده اســـت. دولت‌ها طی این ســـال‌ها با نرخ‌گذاری دســـتوری سعی داشـــتند که از بروز تورم جلوگیری کنند؛ اما مدیریت تورمی از این راه نیز محقق نشده است. در نتیجه یک بازی باخت- باخت رقم خورده که هم از اعتبار سیاســـت‌گذار کاسته و هم به ضرر آحاد مردم تمام شـــده اســـت. برای اینکه این معادله تبدیل به یک بازی برد- برد برای دولت و مصرف‌کنندگان شـــود، یک پیش‌شرط دارد: «مداخله دولت در بازار انرژی محدود و زمینه برای مشارکت آحاد اقتصادی فراهم شود.» یکی از گزینه‌های نزدیک که چنین هدفی را تامین کند، طرح «ســـرانه بنزین» اســـت. در این طرح مردم و مصرف‌کنندگان به‌عنوان یک ضلع، وارد بازی می‌شوند و نقشی تعیین‌کننده می‌یابند؛ در حالی‌که در مدل فعلی، چنین نقشی برای مصرف‌کننده نهایی در نظر گرفته نشده اســـت. «دنیای اقتصاد» در روزهای گذشته جزئیات و ابعاد این طرح را منعکس کرده است.

■ بازی برد - برد سوخت

به‌رغم اینکه بســـیاری بر این باورند مداخله دولت در بخش انرژی، به ســـود مردم و به خصوص اقشـــار کم‌درآمد جامعه اســـت، اما مطالعات بسیاری نشان می‌دهد حداقل این سیاســـت دارای ۶ پیامد منفی اســـت: «افزایش مصرف سرانه و کاهش کارآیی در مصرف انرژی»، «فرار سرمایه»، «کاهش اختیارات دولت»، «نابجایی در ســـرمایه‌گذاری»، «بی‌عدالتی یارانه‌ای» و «افزایش قاچاق». طی دهه‌های گذشته تمام دولت‌هایی که در کشور بر سر کار آمده‌اند به منظور حمایت از خانوارها دست به مداخله در بازار انرژی زده‌اند. اما سیاســـت‌گذاران به‌جای حل ریشـــه مشکلات تورمی سعی در کنترل عواملی داشـــته‌اند که معلول بوده‌اند. رویکردی که شرایط باخت-باخت را برای مصرف‌کننده و سیاست‌گذار به وجود آورده است. در مطالعات جامع اقتصاد ایران که توســـط مسعود نیلی و همکارانش انجام گرفته است عواقب دخالت دولت در بازار انرژی به تفصیل بررسی شده است.

■ مداخلات بازار انرژی

مداخـــلات دولت در بـــازار انرژی چه عواقبی در پی خواهد داشـــت؟ ســـوالی که ذهن بســـیاری از تحلیلگران و فعالان اقتصادی را به خود مشـــغول داشـــته است. مکانیزم اصلی نوسانات درآمدهای نفتی و مخارج دولت از طریق افزایش پایه پولی اســـت. از ســـوی دیگر به‌دلیل اینکه افزایش تورم، یک شاخص نامطلوب محسوب می‌شـــود، همواره سیاســـت‌گذار سعی کرده اســـت که به این پدیده واکنش نشان دهد. تجربه ثابت کرده اســـت که در ایران سیاســـت‌گذار معمولا با ســـه روش به مقابله با اثر تورمی پرداخته اســـت. ۱. پایین نگه‌داشـــتن قیمت کالاهای اساسی از جمله حامل‌های انرژی، ۲. کاهش هزینه‌های ارزی خانوارها و بنگاه‌ها از راه تثبیت نـــرخ ارز و ۳. افزایش واردات و کاهش هزینه‌های مالی از طریق پایین نگه‌داشـــتن دستوری نرخ سود بانکی عمده‌ترین این روش‌هاست. مرور تمام این روش‌ها نشان می‌دهد سیاســـت‌گذار از طریق روش‌های دستوری و دخالت در مکانیزم بازار سعی بر جلوگیری از انتقال آثار تورمی نوســـانات قیمت کالاهای اساسی از جمله انرژی داشته است.

■ افزایش مصرف سرانه و فرار سرمایه

قیمت‌های نســـبی نقش مهمی در تعادل‌های اقتصادی بازی می‌کنند. قیمت‌های نسبی پایه تصمیم‌گیری بازیگران سمت تقاضا و عرضه اقتصاد برای مصرف و تولید اســـت. با توجه به کارکرد قیمت‌های نسبی در نقطه تعادل عرضه و تقاضا می‌توان رفتار مصرفی و تولیدی بازیگران اقتصاد ایران را به خوبی تشـــریح کرد. در ســـمت تقاضا با ثابت نگه‌داشتن قیمت اسمی حامل‌های انرژی و متعاقبا کاهش قیمت‌های نســـبی این کالاها میزان مصرف انرژی افزایـــش می‌یابد و مصرف‌کننده توجهی به بهره‌وری میزان انرژی مصرفی نمی‌کند. سرانه مصرف انرژی افزایش می‌یابد و تولید نیز نســـبت به سابق انرژی‌بر تر خواهد شد. در ســـمت عرضه نیز با توجه به اینکه قیمت نسبی انرژی رو به کاهش است سرمایه‌گذاری در این بخش کم‌کم جذابیت خود را از دســـت خواهد داد. مشاهده می‌شود که به‌دلیل سیاست کنترل دستوری قیمت، قیمت حقیقی حامل‌های انرژی به‌طور پیوســـته در ســـال‌های اخیر رو به کاهش بوده اســـت. این کاهش تا آنجا ادامه پیـــدا می‌کند که دیگر ادامه این روند ممکن نیست و دولت هر چند سال یک‌بار دست به تعدیل قیمت‌ها می‌زند.

■ کاهش اختیارات دولت

هر چه یارانه قیمتی پرداختی توســـط دولت بـــرای حامل‌های انرژی افزایش یابد، دســـت دولت برای تامین مالی خدمات عمومی کشـــور بسته خواهد شد. به‌عنوان مثال از زمانی که بودجه هدفمندی یارانه‌ها در کشـــور تصویب شد، بخش عظیمی از درآمد دولت (بیش از ۴۲ هزار میلیارد تومان) صرف اعطای یارانه نقدی می‌شود. محاسبات نشان می‌دهد یارانه پنهان انرژی -که برابر است با تفاوت قیمت دستوری با قیمت‌های جهانی- که توسط دولت پرداخت می‌شود بیشتر از مقدار کل بودجه عمومی دولت در یک سال اســـت. یکی از معضلات بزرگ عدم شفاف‌سازی حجم عظیم این یارانه عدم انعکاس آن در بودجه سالانه است. اگر این ردیف نیز در بودجه ثبت شـــود امکان آن وجود خواهد داشت که رفته رفته با اصلاح قیمت حامل‌های انرژی، دولت بتواند به وضایف اصلی خود بپردازد. براســـاس آمار سال ۲۰۱۳ حجم یارانه قیمتی پرداختی توســـط دولت ۱/۳۸ برابر بودجه عمومی دولت اســـت. این نســـبت بیانگر آن اســـت که کل مخارج جاری دولت اعم از حقوق کارمندان و کل بودجه عمومی دولت به مقدار یارانه پنهان پرداختی نمی‌رســـد. این درحالی است که همین نســـبت برای کشورهای همسایه مانند افغانستان یک درصد، برای عراق ۳ درصد و برای پاکســـتان ۳۳ درصد است. این پول می‌توانست به جای هدر رفتن در بخش یارانه‌های سوختی خرج حل مشکلات اصلی کشور مانند معضلات بانکی شـــود. آمارهای دیگر نشان می‌دهد سهم مخارج عمومی دولت در بخش آموزش و بهداشت نسبت به اقتصادهای مشابه که درآمدهای نفتی بالایی دارند، کمتر است. واضح اســـت که پرداخت یارانه هنگفت برای حامل‌های انرژی، قدرت مانور دولت در بخش‌های مهم‌تری مانند بهداشـــت و آموزش را کمتر می‌کند. توصیه نهادهای بین‌المللی برای اصلاح نظام پرداخت یارانه، آشکارسازی سهم یارانه در بودجه است.

■ نابجایی در سرمایه‌گذاری

یکی از مشکلات کنترل دستوری قیمت، پایین آمدن سود صنایع تولید انرژی است. به زبان ســـاده با ثابت ماندن قیمت اسمی و کاهش قیمت حقیقی انرژی سوددهی این بخش از صنعت کم و در نتیجه جذابیت بخش انرژی برای سرمایه‌گذاران کاهش خواهد یافت. از سوی دیگر کاهش ارزش نسبی انرژی باعث افزایش سرمایه‌گذاری در صنایع «انرژی‌بر» خواهد شـــد. صنایعی که در آن پرداختی انرژی به پرداختی نیروی انسانی بالاتر از میانگین باشد، یکی از تعاریف صنایع انرژی‌بر است. براساس این معیار بخش‌هایی مانند «تولید کک و فرآورده‌های حاصل از نفت» و «ســـاخت مواد و محصولات شـــیمیایی» صنایع انرژی‌بر هستند. آمار نشان می‌دهد سهم این صنایع در سال‌های ثابت نگه‌داشتن قیمت سوخت افزایش یافته است. سهم انرژی مصرفی تولیـــد کک و فرآورده‌های حاصل از نفت از کل انرژی مصرفی از ۶ درصد در بازه ســـال‌های ۸۴-۱۳۸۲ به ۱۵ درصد در ســـال‌های ۹۰-۱۳۸۸ رسیده است. صنعت ســـاخت مواد و محصولات شـــیمیایی نیز در همین بازه زمانی از ۱۲ به ۲۱ درصد رسیده است. این افزایش چشمگیر، ناشی از کاهش قیمت‌های نسبی انرژی بوده است.

■ بی‌عدالتی یارانه‌ای

در جـــای جای ادبیـــات اقتصادی در سراســـر دنیا این فرضیه کـــه مصرف انرژی خانواده‌های پردرآمد از خانوارهای کم‌درآمد بیشـــتر است، به اثبات رسیده است. با توجه به اینکه کشـــش درآمدی کالاهای حوزه انرژی عدد مثبتی است این فرضیه به اثبات می‌رسد. کشش درآمدی شاخصی است که نشان می‌دهد تغییرات مصرف یک کالا زمانـــی که درآمد افزایش می‌یابد چه مقـــدار تغییر می‌کند. مثبت بودن کشـــش درآمدی یک کالا به این معناســـت که با افزایـــش درآمد مصرف آن کالا نیز افزایش خواهد یافـــت. حال با توجه به اینکه دولت ایران به هر واحد از مصرف انرژی یارانه قابل توجهی پرداخت می‌کند، این نتیجه حاصل می‌شـــود که حداقل در حوزه انرژی مقدار یارانه‌ای که سیاســـت‌گذار به اقشار پردرآمد می‌پردازد تا چه حد بیشتر از دهک‌های پایینی جامعه است. در حقیقت این موضوع نشان می‌دهد که پرداخت یارانه در کشور تا چه حد از فلسفه اصلی آن یعنی کمک به خانوارهای ضعیف دور شـــده اســـت و دقیقا در نقطه مقابل آن ایستاده است. در تحقیقی که در سال‌های گذشته در کشورر توسط نیلی و همکارانش صورت گرفته است نشان می‌دهد تا چه حد سهم پنجک بالایی (یک‌پنجم پردرآمد جامعه) از پنجک پایینی یعنی ۲۰ درصد کم‌درآمد جامعه بیشتر است. طبق این پژوهش مصرف گاز طبیعی برای یک‌پنجم بالایی ۳ برابر و مصرف بنزین ۵ برابر یک‌پنجم پایینی جامعه است. البته نکته‌ای که حتما باید به آن توجه شـــود تفاوت دو پدیده فقر و نابرابری است. شیوه توزیع یارانه به روش کنونی با اختصاص دادن سهم بیشتر یارانه به دهک‌های پردرآمدی به نابرابری دامن می‌زند،

جناب آقای عبدالرضا میقانی

انتصاب شایســـته جنابعالی به عنوان "فرماندار شهرستان مهدیشهر" را تبریک عرض می نمایم بی شک حضور شما در این مسئولیت به عنوان خادمی صدیق، نوید بخش تحولی عظیم در شهرستان خواهد گردید، این انتصاب که قطعاً نشـــأت گرفته از توانمندیهای درخشـــان حضرتعالی بوده را به شما تبریک و تهنیت عرض نموده و از خداوند متعال توفیق روز افزونتان را مسئلت دارم.

مسعود حاجی بگلو شهردار مهدیشهر

خبر:

کمالی‌پور:

باید بستری مناسب برای شنیدن صدای اعتراض مردم فراهم شود

یک عضو هیات رئیسه کمیسیون قضایی و حقوقی مجلس شورای اسلامی تاکید کرد که برای جدا کردن صفوف معترضان از معاندین راهی به جز مدیریت فضای اعتراضات و فراهم کردن بستر مناسب برای شنیدن صدای مردم وجود ندارد.
یحیی کمالی پور با اشاره به ضرورت فراهم کردن بستر لازم برای اعتراضات به حق مردم بیان کرد: قطعا زمانی که در کشور اعتراضات مدیریت شود تبعات و خسارتی نیز بر جای نخواهد گذاشت. ما باید فضاهای اعتراض جامعه را مدیریت کرده و اجازه دهیم مردم با اخذ مجوزهای لازم در مکان‌هایی مناسب برای بیان انتقادات و اعتراضات خود حضور یابند.
وی در ادامه اظهار کرد: ما باید امنیت معترضان را تامین کرده و اجازه دهیم آنان در مکان‌هایی مناسب مسائل و انتقادات خود را مطرح کنند و این امر به مراتب بهتر از این است که مردم را رها کرده و عده‌ای معاندین نیز با آنها قاطی شده و دست به هر کاری بزنند.
نماینده مردم جیرفت در مجلس تصریح کرد: در صورت رها کردن فضای اعتراضات قطعا جدا کردن صفوف مردم از معاندین مشکل‌تر می‌شود . این نیاز در کشورهایی به ویژه نظیر کشور ما که دموکراسی در آن برقرار است و برای حرف و نظر مردم احترام قائل هستیم ضروری می‌باشد.
وی در ادامه تاکید کرد: باید اجازه داد تا فریاد اعتراض مردم شنیده شود. در قانون اساسی نیز این حق به مردم داده شده تا به صورت مسالمت آمیز تجمع کرده و حرف خود را بزنند. به نظر می‌آید هر چه جلوتر می‌رویم این نیاز ضروری‌تر می‌شود.
کمالی پور افزود: ما برای جداکردن صفوف معترضان از معاندین راهی جز مدیریت فضای اعتراضات و فراهم کردن بستر مناسب برای شنیدن صدای مردم نداریم .

تاکید معاون ظریف بر مقابله با تروریسم اقتصادی در کنفرانس اعضای کنوانسیون سلاح‌های شیمیائی

غلامحسین دهقانی معاون حقوقی و بین‌المللی وزارت امورخارجه کشورمان در کنفرانس اعضای کنوانسیون سلاح های شیمیائی برمقابله با تروریسم اقتصادی آمریکا تاکید کرد.
دهقانی در بیست و چهارمین کنفرانس سالانه اعضاء کنوانسیون سلاح‌های شیمیائی، در سخنرانی خود ضمن یادآوری سی و دومین سالگرد حملات شیمیائی رژیم صدام علیه غیر نظامیان کشورمان در سردشت و بیست و دومین سالگرد لازم الاجرا شدن کنوانسیون بین المللی سلاح های شیمیائی، کمک‌های بین‌المللی به قربانیان حملات شیمیائی را ناچیز دانست و در این زمینه تحریم های یک جانبه آمریکا را غیر انسانی و شرم آور خواند. تحریم هائی که در مسیر تهیه دارو و دیگر نیازهای ضروری پزشکی قربانیان سلاحهای شیمیائی ایجاد مشکل کرده است.
وی از جامعه بین‌المللی درخواست کرد تا با این تحریم‌ها که تروریسم اقتصادی بشمار آمده و نقض آشکار کنوانسیون بین المللی منع سلاح های شیمیائی است، مقابله نمایند.
دهقانی همچنین خواهان تلاش های هرچه بیشتر کشورهای عضو سازمان برای کمک به مصدومین شیمیائی از محل صندوق کمک‌های داوطلبانه به قربانیان شیمیائی شد.
وی بر ضرورت مقابله اعضاء با اقدامات آمریکا در جلوگیری از انتقال مواد و تجهیزات شیمیائی از جمله مواد اولیه دارویی به کشورهای عضو به عنوان جنایت علیه بشریت، تاکید نمود.
علاوه بر آن دهقانی ضمن یاد آوری این امر که وضعیت آمریکا به عنوان تنها کشور دارنده سلاح های شیمیائی در جهان، تهدیدی برای صلح و امنیت بین المللی بشمار می‌رود، خواهان انهدام هرچه سریع تر این سلاح ها و نظارت هرچه بیشتر سازمان منع سلاح های شیمیائی بر روند امحاء سلاح های شیمیائی آمریکا قبل از ضرب العجل تعیین شده گردید.
دهقانی همچنین ضمن تاکید بر جهان‌شمولی کنوانسیون منع سلاح های شیمیائی و اهمیت این امر، امتناع لجوجانه رژیم صهیونیستی در الحاق به کنوانسیون مذکور را مانع اصلی تحقق جهانشمولی کنوانسیون مذکور عنوان کرد و ضمن یادآوری این امر که رژیم صهیونیستی دارای ذخایر فراوان سلاح های کشتار جمعی می باشد،خواهان انجام تمامی اقدامات لازم از سوی کشورهای عضو برای وادار نمودن این رژیم جهت پیوستن به کنوانسیون منع سلاح‌های شیمیائی شد.
دهقانی ضمن تاکید بر اهمیت جایگاه کنوانسیون منع سلاح‌های شیمیائی برای جمهوری اسلامی ایران به عنوان آخرین کشور قربانی کاربرد وسیع این گونه سلاح ها در قرن بیستم، بر ضرورت رعایت اصل اجماع در تصمیم‌گیری‌های سازمان تاکید نمود و از رویه جدید دول غربی مبنی بر سیاسی کردن موضوعات مربوط به سازمان تخصصی منع سلاح های شیمیائی و سوء استفاده از سازمان، انتقاد کرد و آن را برای آینده سازمان و اجرای موءثر کنوانسیون بسیار مخرب توصیف نمود.
بیست و چهارمین نشست کنفرانس اعضای کنوانسیون سلاح های شیمیائی دوشنبه مورخ ۴ آذرماه در محل اجلاسهای بین المللی لاهه هلند آغاز به کار کرد و تا روز جمعه ۸ آذر ماه به کار خود ادامه خواهد داد.
سازمان های مردم نهاد فعال در زمینه قربانیان شیمیائی کشورمان در حاشیه نشست سال‌جاری کنفرانس اعضا، نمایشگاهی را ترتیب داده اند تا اعضاء کنفرانس را با آخرین تحولات مربوط به قربانیان سلاح های شیمیائی آشنا سازند.
کنفرانس اعضاء کنوانسیون سلاح‌های شیمیائی، مهمترین نهاد سیاست گزار سازمان منع سلاح های شیمیائی می باشد که در نشست های سالیانه آن، ۱۹۳ کشور عضو آخرین تحولات و سیاست گزاریهای بین المللی در خصوص مقابله با کاربرد سلاحهای شیمیائی را مورد بحث و بررسی قرار می دهند.

طرح کاهش مجازات حبس باعث جلوگیری از تکرار جرم نمی‌شود

یک وکیل دادگستری با بیان اینکه فلسفه وجودی مجازات این است که هم فرد تنبیه شود و هم این موضوع را تکرار نکند، گفت: "طرح کاهش مجازات حبس" نه بحث مجازات را پابرجا می‌کند و نه می‌تواند باعث جلوگیری از تکرار جرم باشد.
عبدا...سمامی با اشاره به "طرح کاهش مجازات حبس" که مورد انتقاد رییس قوه قضائیه نیز قرار گرفت و رد شد، اظهار کرد: هر طرحی که از طریق مجلس و نمایندگان ارائه می‌شود باید مبنا و فلسفه خاصی برای آن تعبیه شود و جایگاهی داشته باشد. یعنی باید به مشکلی خورده و یا فکر کرده باشیم که در آینده با مشکل روبرو می‌شویم و بعد برای آن موضوع طرحی بیاندیشیم که در آینده با آن مشکلات مواجه نشویم.
وی ادامه داد: با توجه به اینکه این طرح فلسفه‌ای در این زمینه نداشته و بدون نگاه به آینده و گذشته عنوان و تقدیم هیات رئیسه مجلس شده، در مجلس نیز نگاه خوبی به این طرح وجود نداشته است.
این وکیل دادگستری تصریح کرد: در رابطه با مجازات‌هایی که تا کنون در قانون تعیین شده و قوه مقننه نیز آنها را قانونگذاری کرده و برای همه ما نیز لازم الاجرا خواهد بود، فلسفه‌ای وجود داشته و به سادگی و بدون برنامه ریزی و نگاه دقیق به این موضوع نبوده و اینکه بخواهیم یکباره اعلام کنیم که می‌خواهیم حبس‌ها را کم کنیم، نگاه درستی به موضوع نخواهد بود.
سمامی بر استحکام بخشی قانون و مجازات‌هایی که در قانون آمده تاکید کرد و گفت: همچنین باید برای استحکام بخشی قدرت قوه قضاییه، به جای اینکه مجازات را کم کنیم بر اجرای دقیق آن مجازات بپردازیم.
وی افزود: یکی از مواردی که در حال حاضر این قوانین دارند بحث آزادی‌های مشروط و نگهداری زندانی به انحاء مختلف است که مجازات را سست می‌کند و عملا نتیجه‌ای که از آرای صادره قوه قضائیه بیرون می‌آید را لحاظ نمی‌کند و شخص به خود اجازه می‌دهد که باز هم مرتکب جرم شود.
این وکیل دادگستری با بیان اینکه فلسفه وجودی مجازات این است که هم فرد تنبیه شود و هم این موضوع را تکرار نکند، عنوان کرد: طرح مطرح شده نه بحث مجازات را پابرجا می‌کند و نه می‌تواند باعث جلوگیری از تکرار جرم باشد.
سمامی در پایان گفت: به نظر می‌رسد باید همین قانون وجود داشته باشد و رعایت شود و حتی بسیاری از آزادی‌هایی که در تعاقب این جرایم مشمول شخص مجرم می‌شود هم کسر شده و عین قانون اعمال شود تا بتوانیم به نتیجه‌ای که مد نظر قانونگذار است برسیم.

سمینار «سیلک، قلب باستان‌شناسی ایران» در موزه لوور برگزار شد

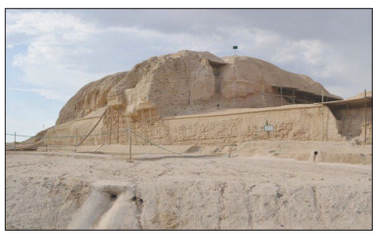

سمینار «سیلک، قلب باستان‌شناسی ایران» با حضور جمعی از پژوهشگران و متخصصان باستان‌شناسی جهان از آکادمی‌های مهم و موزه‌های بزرگ جهان و همچنین هیاتی از مسئولان و متخصصان موزه ملی ایران و سفیر ایران در پاریس در سالن همایش‌های موزه لوور برگزار شد.
سمینار «سیلک، قلب باستان‌شناسی ایران» با حضور جمعی از پژوهشگران و متخصصان باستان‌شناسی جهان از آکادمی‌های مهم و موزه‌های بزرگ جهان از موزه لوور، بریتانیا، آلمان و همچنین هیاتی از مسئولان و متخصصان موزه ملی ایران به ریاست «جبرئیل نوکنده» رئیس کل موزه ملی و دیگر پژوهشگران و گردآورندگان آثار مرتبط با تپه‌های سیلک، در سالن همایش‌های موزه لوور برگزار شد.
«بهرام قاسمی» سفیر جمهوری اسلامی ایران در فرانسه از جمله مدعوین حاضر در جلسه افتتاحیه سمینار بود که در حاشیه این سمینار در ارتباط با تلاش‌های انجام شده و راه‌های گسترش ارتباطات بین طرف‌های فرانسوی و مخاطبان ایرانی با تنی چند از حاضران و مسئولان بخش‌های مختلف به گفت‌وگو پرداخت.
ریاست جلسه افتتاحیه را «مارسل پیک» مدیر دپارتمان آثار باستان شرقی موزه لوور برعهده داشت و «جان کرتیس» مدیر بنیاد میراث ایران، «علیرضا رستگار» رئیس مشترک این بنیاد و «جبرئیل نوکنده» و «باربارا هلوینگ» مدیر موزه برلین از جمله سخنران‌های جلسه افتتاحیه بودند.
تپه سیلک کاشان با قدمتی چند هزار ساله به عنوان قدیمی‌ترین خاستگاه تمدن بشری از دهه‌ها قبل موضوع همکاری مشترک بین باستان‌شناسان و کاوشگران ایرانی و فرانسوی بوده است.
این محوطه باستان‌شناسی در دو نوبت ابتدا توسط «رومن گریشمن» باستان‌شناس فرانسوی در دهه ۱۹۳۰ و سپس توسط گروهی به سرپرستی «ملک شهمیرزادی» در دهه ۸۰ شمسی مورد کاوش‌های باستان‌شناسی قرار گرفته و سمینار فوق که از سلسله سمینارهای موسوم به «سیلک، قلب باستان‌شناسی ایران» است، به هدف یادآوری ارزش تاریخی این محل و یافتن راهکارهای آتی برای تداوم کاوش‌های باستان‌شناسی در این سایت برگزار گردید.
تپه سیلک بر اساس کاوش‌های انجام شده آثار بسیار مهمی از زندگی کهن ساکنان این منطقه را دربردارد و در زمینه سفال‌های متعدد اکتشاف شده، شهرت دارد. بر اساس تخمین‌های تاریخی، اشیاء باستانی این تپه به حدود شش هزار سال پیش از میلاد یعنی هشت هزار سال پیش برمی‌گردد که در نوع خود قدیمی‌ترین زیستگاه انسانی کهن جهان محسوب می‌شود.
اولین سمینار از سلسله سمینارهای فوق سال گذشته در انگلستان برگزار شده بود و قرار است سومین و چهارمین دور آن نیز به ترتیب در سال ۲۰۲۰ در آلمان و در سال ۲۰۲۱ در ایران برگزار شود.

خبر

پرونده تخلف ۳۰هزار میلیاردی وزارت نفت تشکیل شده است

علی‌اکبر کریمی عضو کمیسیون اقتصادی مجلس شورای اسلامی از تشکیل پرونده تخلف ۳۰هزار میلیاردی وزارت نفت در دادسرای دیوان محاسبات خبر داد.
عضو کمیسیون اقتصادی مجلس شورای اسلامی در مورد تخلف وزارت نفت اظهار داشت: در بررسی‌هایی که انجام داده‌ایم متأسفانه آقای زنگنه بعد از مشغول به کار شدن در سال ۹۲ در وزارت نفت، شیوه‌نامه‌ای را برای نحوه ارائه خدمات سوخت‌رسانی به کشتی‌ها (بانکرینگ) ابلاغ کرده است. بانکرینگ در آب‌های مرزی جمهوری اسلامی ایران در خلیج‌فارس، دریای خزر و دریای عمان انجام می‌شود.
وی افزود: متأسفانه این شیوه‌نامه در موارد بسیار زیادی، خلاف صریح قوانین موجود در کشور است ولی از سال ۹۲ تا امروز، این شیوه‌نامه غیرقانونی، اجرا شده و از این رهگذر، خسارات بسیار زیادی به بیت‌المال وارد شده است.
عضو کمیسیون اقتصادی مجلس تاکید کرد: علاوه بر عدم واریز سهم صندوق توسعه ملی که بر اساس قانون برنامه پنجم و ششم، وزارت نفت موظف است سهم مشخصی از درآمدهای حاصل از فروش درآمدهای نفتی به حساب صندوق توسعه ملی واریز کند، دولت این قانون را اجرا نکرده و سهم صندوق را نپرداخته است.
کریمی بیان کرد: وزارت نفت سهم صندوق از درآمدی که از فروش سوخت به کشتی‌ها داشته را به صندوق نپرداخت بنابراین دادسرای دیوان محاسبات طی دادخواستی در تاریخ ۲۷تیرماه ۹۶، برآوردی که از رقم تخلف دولت در عدم واریز سهم صندوق توسعه ملی داشته، حدود ۲۲۰ میلیارد ریال و بیش از ۱.۶ میلیارد دلار است. بخشی از این فرآورده‌ها به صورت ریالی و بخشی دیگر از آن به صورت ارزی و با نرخ دلار متداول، به فروش رفته و دولت در این بخش بیش از ۳۰ هزار میلیارد ریال تخلف داشته است.
وی تصریح کرد: این رقم عملاً به حساب صندوق توسعه ملی واریز نشد و در دیوان محاسبات برای این تخلف پرونده‌ای تشکیل شد، بنده از دیوان محاسبات در نامه‌ای خواسته‌ام که هر چه سریعتر گزارشی در این خصوص به مجلس ارائه کند و این پرونده را تعیین تکلیف کند.

عضو کمیسیون اقتصادی مجلس اظهار داشت: بیش از دو سال از ارائه دادخواست دادستان دیوان محاسبات گذشته است اما هنوز رأی این پرونده صادر نشده است؛ بنابراین انتظار داریم ریاست دیوان فرآیند رسیدگی به این پرونده را تسریع کند.
کریمی تأکید کرد: این شیوه‌نامه در موارد بسیار زیاد دیگری نیز دارای ایراد است از جمله نرخ تسعیری که برای این شیوه‌نامه در نظر گرفته‌اند. علاوه بر این، اطلاع داریم برخی مدیران سابق وزارت نفت در شرکت‌های مربوطه سهم دارند و حجم زیادی از فرآورده‌های نفتی با شرایط خاص به این شرکت‌ها داده شده که از این مسیر، رانت گسترده‌ای به جیب اشخاص خاص در شرکت‌ها رفته است.
وی با بیان اینکه در این راستا سوالی نیز از وزیر نفت مطرح کرده‌ایم مبنی براینکه «علت ابلاغ و اجرا شدن این شیوه‌نامه فراقانونی از سال ۹۲ تا امروز چه بوده است؟»، گفت: علی‌رغم اینکه پیگیری‌هایی از مراجع نظارتی از جمله دیوان محاسبات انجام گرفته، چرا دولت اجرای این شیوه‌نامه را متوقف نکرده و فرآیند قانونی برای فروش فرآورده‌های نفتی را رعایت نکرده است؟
عضو کمیسیون اقتصادی مجلس گفت: سؤال بنده در این خصوص به کمیسیون انرژی مجلس ارجاع شده و امیدواریم در اولین فرصت در کمیسیون مورد بررسی قرار گیرد تا بتوانیم حقوق تضییع شده بیت‌المال در این خصوص را پیگیری کنیم.

رضایی:

درآمد حاصل از افزایش قیمت بنزین به حساب مردم فقیر ریخته نشده است

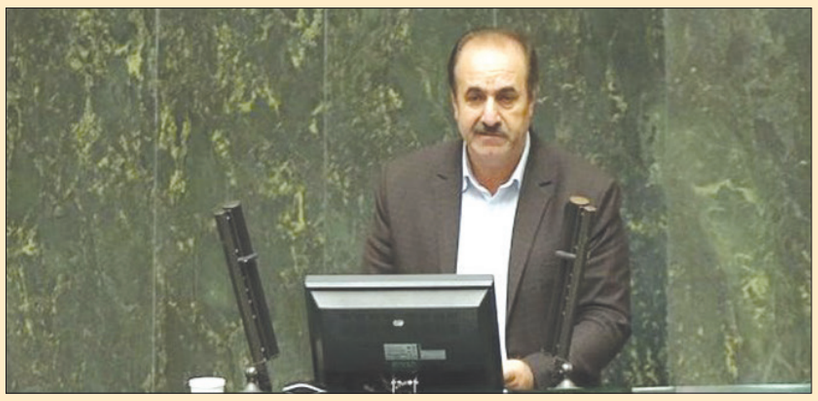

مسعود رضایی عضو کمیسیون اجتماعی مجلس با انتقاد از بی تدبیری برخی مسئولان در افزایش قیمت بنزین، گفت: درآمد حاصل از افزایش قیمت بنزین به حساب مردم فقیر ریخته نشده است.
رضایی گفت: فلسفه وجودی بسیج، فراخوان خادمان مردمی بود که بدون هیچ نام، درجه و نشانی در صحنه‌های مختلف حماسه آفریدند و همراه کارگزاران حکومتی بودند. این نشان از پیوند این صنف یا گروه با مردم و حاکمیت است و هیچ اندیشه، حزب و گروهی حق ندارد که این شجره طیبه را به نفع خود مصالحه کند. این حلقه اتصال بین مردم و حاکمان است.
نماینده مردم شیراز در مجلس شورای اسلامی، تصریح کرد: شیرازی که همیشه از فرهنگ آن می‌گفتیم و از شعرا، فلاسف، حکما و مذکراتش می‌گفتیم، سرآمد همه شهرهای ایران بوده و هست. اگر تاریخ باستان ایران را بجوییم قطعا از شیراز برخاسته است چون کلمه وحدت همه ما زبان پارسی است.
وی در ادامه نطق خود افزود: سند مشترک مردم قانون اساسی به عنوان قانون مادر است که همه جایگاه‌ها را تعریف کرده و پایه گذار شکل‌گیری حقوق موضوعه بر مبنای اخلاق اسلامی است. ما در کشور اخلاق دینی و آموزه‌های فرهنگی داریم و در هزاران پیش گفته شده «خدایا مملکت را از دروغ، خشکسالی و جنگ مصون دار» اما متاسفانه فضای هر سه فراهم شده است، دروغ بسیار رونق پیدا کرده، ریا و کاسب‌کاری نیز بسیار زیاده شده است.
این نماینده مردم در مجلس دهم سوالاتی را یادآور شد و گفت: کسانی که مسئولیت حاکمیتی دارند یا نمی‌دانند و اگر چنین است چرا نمی‌پرسند؟ اگر می‌دانند چرا خلاف حقیقت عمل می‌کنند؟ هرکسی که الفبای اقتصاد را می‌شناسد، می‌داند که محصول کار مقدار ضربدر قیمت و نتیجه کار تولید است. تولید معجزه نظام خلقت است اما تولید، ایجاد اشتغال می‌کند و باعث رفاه اجتماعی و عمومی می‌شود. آفریننده تولید کارآفرین است اما آیا می‌دانید تعداد کارآفرینان در سال ۱۳۸۴، یک میلیون و ۲۳۰ هزار نفر بوده و در سال ۱۳۹۵ به ۸۱۶ هزار نفر رسیده است.رضایی ادامه داد: آیا متوسط رشد اقتصادی را می‌دانید که از سال ۱۳۳۸ تا ۱۳۹۷ چهار و چهاردهم درصد بوده و از سال ۱۳۵۷ تا ۱۳۹۷ دو و دودهم درصد رسیده و از سال ۱۳۹۱ تا ۱۳۹۷ صفر شده است. این آمار یعنی بیکاری و فقیرتر شدن مردم. اضافه شدن نرخ بنزین ۳۰ هزار میلیارد درآمد دارد اما حداقل ۸۰ هزار میلیارد خسارت مادی علاوه بر خسارت روانی به کشور وارد کرده است.
وی تصریح کرد: نقدینگی سال ۱۳۵۷ دویست و پنجاه میلیارد تومان بوده و در آبان ۱۳۹۷ از مرز ۲ میلیون ۵۰ هزار میلیارد تومان گذشته است یعنی حدودا هشت برابر شده است. آیا ارزش تولید واقعی به همین نسبت تغییر کرده است؟ خیر.
نماینده مردم شیراز در مجلس دهم گفت: آقای رئیس جمهور چرا شفاف نمی‌فرمایید که کسری بودجه داریم و به ناچار باید از این طریق کسری بودجه را جبران کنیم. آقای وزیر نفت مگر در مصاحبه خود نفرمودید که قیمت بنزین تغییر نمی‌کند؟ آقای وزیر کشور مگر نفرمودید پیش بینی شده و فضای اجرا فراهم است؟ آقای نوبخت، شما می‌گویید پول درآمد را به حساب مردم فقیر ریخته‌اید اما تاکنون یک نفر از این موضوع اطلاع نداده است.
عضو کمیسیون اجتماعی مجلس شورای اسلامی در پایان نطق میان دستور خود شعری را خطاب به مردم شیراز خواند و گفت: «ما زِ یاران چشم یاری داشتیم/ خود غلط بود آن چه ما پنداشتیم» من شرمنده مردم شیراز به دلیل خرابی‌های پیش آمده هستم.

خبر

۲۲ میلیون سفیر سلامت در کشور تربیت می‌شوند

علیرضا رییسی معاون بهداشتی وزیر بهداشت، درمان و آموزش پزشکی گفت: طرح ملی هر خانه یک پایگاه سلامت که از سال‌های آینده با در تمام کشور اجرا می شود، ۲۲ میلیون سفیر را پرورش داده و تربیت خواهد کرد.

رییسی افزود: سالهاست که سازمان جهانی بهداشت با مساله بزرگی مواجه شده که آن هم تغییر الگوی رفتاری بیماری ها است که بیشتر به سمت بیماری های غیر واگیر و نوپدید گرایش یافته و کنترل آن قدری دشوارتر شده است.

وی اضافه کرد: دیگر وزارت بهداشت کشورها نخواهند توانست همه بیماری ها را کنترل کنند و دو سوم این مهم نیازمند مشارکت مردم و سازمان‌های دیگر است.

رییسی ادامه داد: پوشش همگانی سلامت، مردم محوری و مشارکت مردم در سلامت و توانمندسازی؛ همه و همه با این هدف است که مشارکت آحاد مردم را در تامین سلامت خودشان و ارتقای شاخص‌های سلامت جلب کند.وی با تاکید بر اینکه در این راستا ارتقای سواد سلامت مقوله بسیار مهمی است، گفت: طرح هر خانه، یک پایگاه سلامت ایده ای هوشمندانه از سوی وزیر بهداشت بوده و امروز یک مقطع تاریخی در نظام بهداشت و درمان است که سالهای بعد اثرات آن به صورت عینی تر عیان خواهد شد.وی، کم هزینه بودن، قابلیت پوشش بالای جمعیت را از جمله ویژگی‌های مثبت این طرح عنوان کرد و ادامه داد: همه توصیه ها و برنامه ریزی های دنیا در اقتصاد سلامت برای آن است که هرم وارونه بهداشت و درمان را که غالبا در درمان هزینه می‌شود، به سمت پیشگیری ببرد چون هر یک واحد سرمایه گذاری در پیشگیری و بهداشت، ۱۴ واحد در بخش درمان است.وی با اشاره به یکی دیگر از طرح های پیشگیرانه وزارت بهداشت گفت: در طرح بسیج ملی کنترل فشار خون که بهار امسال اجرا شد فشار خون ۳۱ میلیون نفر در ایران کنترل و ۲ میلیون بیمار جدید مبتلا به فشار خون شناسایی و درمان آنها مورد پیگیری قرار گرفت .رییسی با اشاره به درخواست چندین دانشگاه علوم پزشکی دیگر برای اجرای طرح هرخانه یک پایگاه سلامت افزود: اسفندماه امسال نتیجه طرح و نقایص آن برطرف و از سال‌های آینده در همه نقاط کشور اجرایی خواهد شد.

اجتهاد جور واجور
ممیزان مالیاتی درباره معافیت مالیاتی اهالی نشر

مدیر انتشار و دسترسی آزاد به اطلاعات وزارت فرهنگ و ارشاد اسلامی درباره روند طی شده در معافیت مالیاتی اهالی فرهنگ و هنر و ضرورت اجرای آن از سوی سازمان امور مالیاتی کشور توضیحاتی داد.

همایون امیرزاده، مدیر انتشار و دسترسی آزاد به اطلاعات وزارت فرهنگ و ارشاد اسلامی و رئیس مرکز روابط عمومی و اطلاع رسانی وزرات فرهنگ و ارشاد اسلامی درباره روند طی شده در معافیت مالیاتی اهالی فرهنگ و هنر و ضرورت اجرای آن از سوی سازمان امور مالیاتی کشور اظهار داشت: وزرات فرهنگ و ارشاد اسلامی با درک درست از شرایط حاکم بر کسب و کارهای فرهنگی، با مساله حذف معافیت مالیاتی اهالی نشر، مخالف است؛ چنان که «معاون حقوقی، پارلمانی و استانی» وزارتخانه نیز پیش‌تر این موضع را اعلام کرده است.

× شرایط فعلی، اقتضا نمی‌کند که از اهالی این قشر مالیات دریافت شود

امیرزاده با تاکید بر اینکه علت این مخالفت، شرایط سخت و دشواری است که حوزه فرهنگ و هنر با آن مواجه است؛ آن‌چنان‌که شرایط فعلی، اقتضا نمی‌کند که از اهالی این قشر مالیات دریافت شود، به چند نکته اشاره کرد و افزود: سازمان امور مالیاتی بر حسب قانون باید در تدوین جداول مورد نظر معافیت‌های مالیاتی و مصادیق که در خود قوانین سازمان به آن اشاره شده باید با سازمان ذی نفع وارد مشورت شود تا پیشنهادی که به هیات دولت برده می‌شود با امضای دو وزیر باشد، کمااینکه در موضوع اصلاحیه سال ۹۳ که ملاک عمل قرار گرفت با امضای دو وزیر به اجرا رسید.

امیرزاده با اشاره به اینکه در بحث فعلی که به حذف مالیات‌های حوزه فرهنگ رسیده تا جایی که مطلعم هیچ هماهنگی با سازمان ذی نفع «یعنی وزارت فرهنگ و ارشاد اسلامی» نشده گفت: قطعا این مسئله ایرادات قانونی دارد و قطعا هیات وزیران که باید مصوبه را تائید کند باید از وزارت ارشاد نظرخواهی کند.

■ × موضوعی که به دلایل مختلف درگیر اجتهادات رنگارنگ ممیزان مالیاتی شد

مدیر کل روابط عمومی وزارت ارشاد ضمن تاکید بر این مهم که تمام فعالان حوزه فرهنگ و هنر که با مجوز وزارت

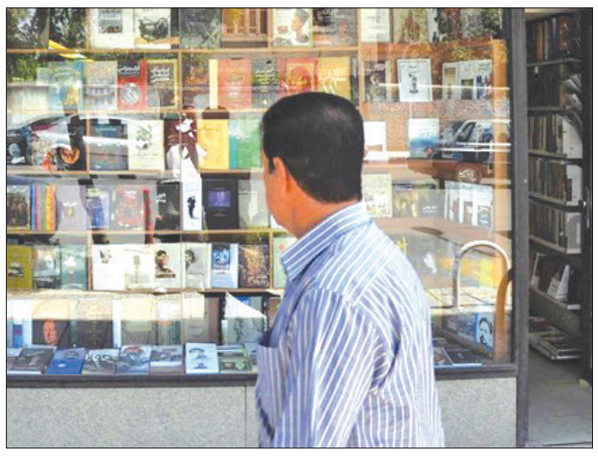

متبوع فعالیت می‌کنند، می‌توانند به شرط تکمیل و ارسال به موقع اظهارنامه مالیاتی و رعایت سایر شروط مقرر در قوانین مالیاتی از معافیت‌های مقرر قانونی بهره مند شوند، گفت: این مصوبه مربوط به سال ۱۳۸۰ است؛ دستورالعمل ماده ۱۲ آئین نامه اجرایی تبصره ۳ ماده ۱۳۹ قانون مالیاته‌ای مستقیم، جدول فعالیت‌های مشمول معافیت مالیاتی که از ابتدای سال ۱۳۹۳ قابلیت اجرایی دارد، تمام فعالین حوزه فرهنگ و هنر مشمول دستورالعمل فوق الذکر که با مجوز وزارت متبوع فعالیت می‌نمایند می‌توانند به شرط تکمیل و ارسال به موقع اظهارنامه مالیاتی و رعایت سایر شروط مقرر در قوانین مالیاتی از معافیت‌های مقرر قانونی بهره مند شوند. دستور العمل اصلاحی موضوع ماده ۱۲ آئین نامه اجرایی تبصره (۳)ماده ۱۳۹ اصلاحی قانون مالیاتهای مستقیم مصوب ۱۳۸۰/۱۱/۲۷ (معافیت موضوع بند (ل) ماده ۱۳۹ اصلاحی قانون).

وی ابراز داشت: از سال ۸۰ تا ۹۳ که این موضوع باید اجرا می‌شده به دلایل مختلف درگیر اجتهادات ممیزان مالیاتی و اجتهادات رنگارنگ ممیزان شد تا اینکه سال ۹۳ پس از وقفه ۱۳ ساله شروع به عملیاتی شدن می‌کند. در این زمینه وزیر وقت ارشاد پیگیری مجدانه داشت و هم در حوزه سینمایی و هنری، مطبوعاتی و قرآنی کمیته‌ای تشکیل شد، اما در معاونت فرهنگی مجموعه سه ضلعی که مدیر کل حقوقی وقت، مشاور اجرایی وزیر وقت و رئیس اتحادیه ناشران و کتابفروشان برگزار شد و جلسات متعدد با دوستان و مسئولان حوزه مالیاتی داشتیم، حتی جلساتی با وزرا و معاونین و حتی آقای طیب‌نیا، وزیر اقتصاد وقت برگزار شد، یعنی برای تبیین یک مصوبه لازم‌الاجرا و ضرورت وجودی آن پروسه طولانی طی شده و چند گروه کارشناسی، چندین ساعت جلسه برگزار شد.

× قانونی که دست و پا شکسته اجرا شد

امیرزاده به اجرای ناقص آن اشاره کرد و عنوان داشت: متاسفانه دست و پا شکسته این قانون اعمال شد. بسیاری از ذی نفعان این قانون نتوانستند از آن استفاده کنند؛ اگرچه ما در ارشاد و کاربران ما در حوزه فرهنگ و هنر و رسانه که در دایره شمولیت مالیاتی قرار دارند از وضعیت مملکت آگاهیم (البته در زمانی که مصوبه باید اخذ می‌شد، همه این موراد مورد توجه قرار گرفت) اما قانونگذار اشاره کرده که همه موارد با شفافیت ذکر شده و رعایت قوانین و مقررات ساری و جاری در سازمان امور مالیاتی پیش شرط شمولیت مالیاتی هستند. همه این موارد دیده شده و گفت‌وگوهای مفصلی بین سازمان‌ها بوده است.

مدیرکل روابط عمومی وزرات فرهنگ و ارشاد اسلامی با اشاره به ۱۳ سال وقفه در مشمولیت معافیت‌های مالیاتی اهالی نشر، بیان کرد: تصویب مشمولیت در معافیت‌های مالیاتی، به ۱۳ سال پیش برمی‌گردد. ابتدای سال دوم معاونت فرهنگی سیدعباس صالحی در وزرات فرهنگ و ارشاد اسلامی، بعد از پیگیری‌های مجدانه‌ای محقق شد و بند (ل) ماده ۱۳۹ مالیات‌های مستقیم به اجرا درآمد.

■ اگر وزارت ارشاد برای حمایت از حقوق ذی‌نفعان ورود نمی‌کرد، ممیزان مالیاتی از این قانون عدول می‌کردند

امیرزاده افزود: پیش از تحقق این مشمولیت، حوزه مالیاتی کشور این قانون را به‌درستی به رسمیت نمی‌شناخت و اگر پیگیری‌های معاونت فرهنگی و مجموعه وزرات فرهنگ و ارشاد اسلامی در آن زمان نبود، کماکان این ماده قانونی مورد توجه قرار نمی‌گرفت.

وی اظهار کرد: با وجود کم‌لطفی‌های موجود در اجرای این معافیت، پیگیری‌های صورت گرفته این ماده، با اصلاحاتی دوباره در دستور کار قرار گرفت و اهالی فرهنگ از اجرای بند (ل) ماده ۱۳۹ اصلاحی مالیات‌های مستقیم مطمئن شدند؛ اما با نظرداشت این موضوع که تمام اقدامات کارشناسی شده بود، در سال‌های اخیر همچنان شاهد اجرای ناقص این قانون بوده‌ایم و اگر وزرات فرهنگ و ارشاد اسلامی برای حمایت از حقوق ذی‌نفعان ورود نمی‌کرد، ممیزان مالیاتی از این قانون عدول می‌کردند.

■ درآمد مالیاتی حوزه فرهنگ آنقدر ناچیز است که عدد قابل اعتنایی در بودجه کشور نیست

وی تاکید کرد: سازمان امور مالیاتی کشور به‌جای اصرار بر حذف معافیت مالیاتی اهالی فرهنگ و هنر، به این موضوع توجه کند که در این‌صورت، چطور می‌تواند از اهالی و کاربران فرهنگی برای فرهنگ‌سازی قانون مالیاتی استفاده کند. ما انتظار زیادی از سازمان مالیاتی نداریم. فقط اینکه در گفت‌وگوی دو طرفه به یک نتیجه برسیم، چون سودی که از جمع آوری مالیات حوزه فرهنگ به دست می‌آیدف به حدی ناچیز است که عدد قابل اعتنایی در کلیت بودجه کشور نیست.

به گفته مدیرکل روابط عمومی وزارت فرهنگ و ارشاد اسلامی، این وزارتخانه با رویه سازمان امور مالیاتی مخالف است و قرار است طی مذاکراتی با سازمان اقتصاد و امور دارایی و حوزه مالیاتی کشور به یک درک مشترک برای حفظ معافیت مالیاتی حوزه فرهنگ و هنر برسند.

خبر

۴۳ میلیون نفر زیر چتر بیمه تامین اجتماعی هستند

دکتر عباس منوچهری معاون درمان سازمان تامین اجتماعی گفت : از جمعیت ۸۳ میلیون نفری کشور ۴۳ میلیون نفر آنان از خدمات بیمه ای این سازمان برخوردار هستند.

منوچهری گفت : سازمان تامین اجتماعی با توجه به مشکلات اقتصادی کشور، میزان مصارف این سازمان بر منابع درآمدی آن پیشه گرفته است.

وی افزود: آن چیزی که در مواجهه اول با سازمان تامین اجتماعی مورد سووال واقع می شود بخش درمان است و در میان تمام تعهدات سازمان اعم از کوتاه مدت، میان مدت و بلند مدت، درمان به عنوان مطالبه اول بیمه شدگان مطرح است و به نوعی ویترین سازمان تامین اجتماعی به حساب می‌آید.

معاون درمان سازمان تامین اجتماعی اظهار داشت: ما به خودمان اجازه نخواهیم داد با وجود اینکه منابع این سازمان وضعیت مناسبی ندارد از کیفیت خدمات کاسته بکاهیم، بنابراین هدف اول ما حفظ کیفیت و ارتقا آن و هدف دوم مدیریت منابع و مصارف سازمان تامین اجتماعی است .

وی افزود :طی سال‌های گذشته برای اینکه بیمارستان‌ها چابک تر فعالیت نمایند، از روش‌های مختلفی اعم از هیأت مدیره‌ای ، هیات امنایی و به تازگی هم هلدینگ امتحان شده و تجربیات خوبی نیز در طول ۲۰ سال گذشته کسب شده که گروه‌هایی نیز بر روی این موضوع کار می‌کنند و هدف این است که تمام این تجربیات بروزرسانی و تبدیل به نسخه عملیاتی برای امروز شود.

منوچهری بیان داشت: مراکز طرف قرارداد مطالبات زیادی از سازمان دارند و تمام تلاش و همت مدیر عامل و تمامی مسئولان سازمان بر این است که این مطالبات هر چه سریع تر به سرانجام خوبی برسد.

وی گفت : بیش ازپنج هزار میلیارد تومان از مطالبات مراکز طرف قرارداد سازمان تامین اجتماعی در پنج ماه اخیر پرداخت شده و خبرهای خوبی نیز در راه است که امیدواریم این مطالبات را بروز رسانی کرده و به عدالت در پرداخت ها نزدیک شویم.

معاون درمان سازمان تامین اجتماعی با اشاره به بخش درمان مستقیم و غیر مستقیم سازمان تامین اجتماعی بیان داشت : در بخش درمان مستقیم با بیش از ۸۰ بیمارستان و سایر مراکز سرپایی، اثر بخشی و افزایش راندمان از اهداف ما ا ست و در کنار بخش درمان مستقیم، درمان غیر مستقیم نیز جبهه دیگر سازمان است و این ۲ جبهه به عنوان ۲ بال معاونت درمان سازمان تامین اجتماعی هستند .

در پایان این مراسم از خدمات دکتر ابوالفضل آفریده ، مدیر سابق درمان تامین اجتماعی استان البرز قدردانی و حکم انتصاب دکتر محمد توانایی به عنوان مدیر درمان تامین اجتماعی استان البرز به وی اعطاء شد.

۸۸.۵ درصد زنان قربانی همسرآزاری، خانه دار هستند

رضا جعفری رئیس اورژانس اجتماعی سازمان بهزیستی کشور گفت: طبقه بندی زنان قربانی همسرآزاری بر اساس شغل نشان می دهد که ۱۱.۵ درصد آنان شاغل و ۸۸.۵ درصد آنان خانه دار و بیکار هستند.جعفری افزود: دلیل عمده همسرآزاری از سوی مردان، اعتیاد آنان است؛ عدم تسلط به مهارت های زناشویی، بیماری های جسمی و روانی و بیکاری به ترتیب دیگر دلایل همسرآزاری به شمار می روند.وی اضافه کرد: طبقه بندی آزارها بر اساس نوع آن به ترتیب جسمی، عاطفی، روانی، غفلت و بی توجهی و سپس آزار جنسی است.رئیس اورژانس اجتماعی سازمان بهزیستی کشور گفت: رتبه اول زنان قربانی خشونت بر اساس تحصیلات برای زنان با تحصیلات ابتدایی است.

جعفری بدون اشاره به آمار تماس های گرفته شده برای همسرآزاری با خط ۱۲۳ اورژانس اجتماعی، اظهار داشت: ۹۷.۷ درصد قربانیان همسرآزاری، زنان و ۲.۳ درصد قربانیان را مردان تشکیل می دهند.وی خاطرنشان کرد: قربانیان همسرآزاری بر اساس مدت زمان زندگی مشترک، ۳.۵ درصد آنها زیر یک سال، ۱۳ درصد یک تا سه سال، ۱۵.۵ درصد بین سه تا پنج سال و ۶۸ درصد بالای پنج سال از زندگی مشترک آنها می گذشت.رئیس اورژانس اجتماعی سازمان بهزیستی کشور یادآور شد: اولین گروه سنی زنان قربانی خشونت، ۳۰ تا ۳۴ سال، بعد از آن ۳۵ تا ۳۹ سال و سپس ۲۵ تا ۲۹ سال داشتند؛ بیشترین فراوانی همسرآزاری در گروه سنی ۲۵ تا ۳۹ سال مشاهده شده است.

جعفری گفت: با افزایش سن زنان، خشونت در مورد آنها کم می شود؛ به طوری که همسرآزاری در مورد زنان بالای ۵۰ سال حدود چهار درصد است؛ همچنین همسرآزاری در زنان زیر ۱۸ سال نیز تقریبا چهار درصد است.وی در ادامه به آمار مربوط به مرتکبان همسرآزاری اشاره کرد و افزود: بیشترین فراوانی در سن مرتکبان همسرآزاری (مردان) بین ۲۵ تا ۴۹ سال است؛ تحصیلات آزاردهندگان بیشتر در مقطع زیردیپلم بوده است؛ ۱۲ درصد مرتکبان همسرآزاری بیسواد بودند و ۲۵ درصد تحصیلات ابتدایی، ۲۴ درصد تحصیلات راهنمایی، ۱۱ درصد تحصیلات دبیرستان و ۱۸.۵ درصد تحصیلات در مقطع دیپلم داشته اند.جعفری تصریح کرد: آمار مرتکبان همسرآزاری در مقطع دانشگاهی به حدود هشت درصد می رسد.

افزایش ۱۰ درصدی بیماری‌های عفونی مشترک انسان و دام

قاسم جان بابایی معاون درمان وزارت بهداشت درمان و آموزش پزشکی با اشاره به اینکه بیماری‌های عفونی مشترک انسان و حیوان رو به افزایش است، گفت: آمارها نشان می‌دهد حدود ۶۰ درصد از بیماری‌های عفونی بین دام و انسان، مشترک بوده اما با ظهور بیماری‌های جدید این رقم به ۷۰ درصد رسیده است.جان بابایی تاکید کرد: این آمار نشان می‌دهد که بیماری‌های مشترک میان دام و انسان رو به افزایش است و باید در حوزه پیشگیری و درمان کارهای مهمی انجام دهیم.

وی با بیان اینکه ۷۰ درصد از بیماری‌های کشور مربوط به بیماری‌های غیرواگیر است، اظهار داشت: به همین دلیل توجه ما در سال‌های اخیر به این حوزه معطوف شده که بیشتر بر پایه عواملی همچون فشار خون و دیابت کنترل‌نشده و سرطان است که هزینه زیادی برای حوزه سلامت در پی داشته است.

جان بابایی ادامه داد: بیماری‌های عفونی به عنوان عامل تهدید حیات انسان‌ها نگرانی‌های زیادی ایجاد کرده است و درصورت بی‌توجهی به آن ممکن است در آینده نه چندان دور ما را با چالش‌های جدی مواجه کند هر چند در گذشته برای ریشه‌کنی این نوع بیماری‌ها با کمک واکسیناسیون اقدامات خوبی در کشور انجام شده است.وی اظهار داشت: به نظر می‌رسد در سال‌های آینده شاهد روند رو به افزایش بیماری‌های عفونی باشیم اگر چه بسیاری از این بیماری‌ها مانند مالاریا ریشه‌کن شده اما واقعیت این است که بیماری‌های عفونی به سمت بیماری‌های مشترک دام و انسان در حرکت است.جان‌بابایی با بیان اینکه روند رو به رشد بیماری‌های عفونی مشترک میان انسان و حیوان بیانگر لزوم همکاری‌های بین بخشی و تغییر نگرش در این حوزه است، گفت: عواقب بی‌توجهی به این موضوع بسیار زیاد و جدی است که تلف شدن تعداد زیادی از دام‌ها از جمله آن محسوب می‌شود، البته این نوع بیماری ها بیشتر در منطقه مدیترانه شرقی دیده می‌شود و علت آن مسافرت‌هایی است که صورت می‌گیرد.

معاون درمان وزارت بهداشت درمان و آموزش پزشکی اظهار داشت: سالانه ۲۰۰ هزار گزش حیوان داریم که هزینه زیادی به ما تحمیل می‌کند به عنوان مثال درمان گزش هاری بین ۳ تا ۵ میلیون تومان هزینه در پی دارد.

وی با اشاره به این مطلب که ۶۵ بیماری مشترک میان انسان و دام شناسایی شده است، خاطرنشان کرد: در صورت بی‌توجهی و ناتوانی در انجام اقدام مؤثر در این حوزه، هزینه سلامت به شکل قابل توجهی افزایش خواهد یافت، اگر بخواهیم رویه بنیادی در پیش بگیریم و این بیماری‌ها را ریشه‌کن کنیم باید تمام دستگاه‌ها در کنار هم قرار گیرند.

جان‌بابایی گفت: ما نیازمند مداخله همه‌جانبه متخصصان رشته‌های محیط زیست، بیماری‌های حیوان و انسان هستیم و در این موارد باید سه زاویه این مثلث با هم دیده شود. در صورتی‌که نگرش سیستماتیک میان سازمان حفاظت محیط زیست، سازمان دامپزشکی و وزارت بهداشت از سطوح پایین شکل بگیرد پیشگیری به شکل مناسبی انجام خواهد شد و از عوارض آن کاسته می‌شود؛ این کاری است که دنیا آغاز کرده و ما نیز باید بتوانیم انجام دهیم.وی ضمن اشاره به کمیته مشترک مطالعاتی سازمان محیط زیست و وزارت بهداشت خاطرنشان کرد: یک سوی این قضیه به سازمان برنامه و بودجه مربوط است که باید منابع مالی برای پاک‌سازی مخازن در دامپزشکی ها را تامین کند و عواقب توجه نکردن به این موضوع را می‌توان در بیماری کریمه کنگو مشاهده کرد که هر سال در همان مناطقی که سمپاشی صورت می‌گیرد مجدداً بیماری بروز می‌کند.

رونوشت آگهی حصر وراثت

آقای صالح دلاوری دارای شناسنامه شماره ۲۸ به شرح دادخواست به کلاسه ۹۸۰۶۶۹/۹۸ ش ۵/ح از این دادگاه درخواست گواهی حصر وراثت نموده و چنین توضیح داده که شادروان آمینه خالقی به شناسنامه ۱۱۳ مهاباد در تاریخ ۹۸/۷/۷ اقامتگاه دائمی خود بدرود زندگی گفته ورثه آن مرحوم منحصر است به: ۳ پسر، یک دختر و یک همسر.

۱- صالح دلاوری فرزند محمد به شماره شناسنامه ۲۸ همسر متوفی
۲- عبدالعزیز دلاوری فرزند صالح و آمینه به شماره شناسنامه ۵۵۹ پسر متوفی
۳- علی دلاوری فرزند صالح و آمینه به شماره شناسنامه ۲۰۷ پسر متوفی
۴- عباس دلاوری فرزند صالح و آمینه به شماره شناسنامه ۲۴۸۱۷ پسر متوفی
۵- صبری دلاوری فرزند صالح و آمینه به شماره شناسنامه ۲۴۳۰۷ دختر متوفی

اینک با انجام تشریفات مقدماتی درخواست مزبور را در یک مرتبه آگهی می نماید تا هر کسی اعتراض دارد و یا وصیتنامه از متوفی نزد او باشد از تاریخ نشر نخستین آگهی ظرف سه ماه به دادگاه تقدیم دارد والاگواهی صادر خواهد شد.

ایوبی - رئیس شعبه پنجم شورای حل اختلاف مهاباد

آگهی مزایده اموال غیر منقول (اسناد رهنی)

ششدانگ یک قطعه زمین با بنای احداثی به مساحت سیصد و سه متر و هفتاد و دو دسیمتر مربع به پلاک ثبتی شماره یکصد و پنجاه و دو فرعی از سه اصلی بخش پنج ثبت منطقه دو ساری محدود به حدودشمالا در دو قسمت اول دیواریست بطول ۰/۳۵ متر به متصرفی اشخاص.دوم دیواریست بطول۰/۷۷ متر به متصرفی اشخاص.شرقا در چهار قسمت که قسمت سوم آن شمالی است اول دیواریست بطول۱۰/۸۵ متر به متصرفی اشخاص.دوم دیواریست بطول ۱۲/۱۰ متر به متصرفی اشخاص.سوم دیواریست بطول ۸/۰۵ متر به متصرفی اشخاص.چهارم دیواریست بطول ۱۱/۵۰ متر به متصرفی اشخاص.جنوبا درب و دیوار بطول ۱۸/۹۶ متر به کوچه.غربا دیواریست بطول ۳۱/۶۱ متر به متصرفی اشخاص که در صفحه ۷۰ دفتر املاک جلد ۱۲۱ ذیل شماره ۱۸۲۱۱ بنام خانم سیما رساپور فرزند عباس سابقه ثبت داشته و به موجب سند رهنی ۴۰۱۱۵ مورخ ۱۳۹۴/۱۲/۱۷ دفترخانه اسناد رسمی ۹۷ ساری در رهن بانک ملی شعبه بلوار خزر ساری قرار گرفته که بعلت عدم ایفای تعهد منجر به صدور اجرائیه تحت شماره ۹۸۰۱۰۱۲ شده است و برابر نظریه مورخ ۱۳۹۸/۰۵/۳۰ کارشناس رسمی دادگستری توصیف اجمالی مورد وثیقه عبارت است ازملک فوق واقع است در ساری-بلوار فرح آباد-روستای دیمطوران(قیام)-انتهای کوچه نسترن سمت راست-منزل وبلایی دوبلکس که چندین اعیانی در آن احداث شده:۱-اعیانی مسکونی دوبلکس با اسکلت فلزی،نمای غربی و جنوبی سنگی،سقف نهایی تخت سرامیکی و سقف نمای جلویی سفال طبرستان،آیفون تصویری،درب ورودی ضد سرقت،سیستم سرمایش کولر اسپلیت و سیستم گرمایش موتورخانه و شوفاژ قرنیزی،به مساحت حدود ۲۷۰ مترمربع(طبقه همکف و فوقانی هر یک ۱۳۵ مترمربع) با راه پله کف سنگی و نرده دست انداز پله فلزی نقاشی شده،پنجره های دوجداره UPVC،دیوار های بنا دوجداره،طبقه همکف شامل پذیرایی و نشیمن با کفه سرامیکی،آشپزخانه این با کابینت MDF و دیواره داخلی اتاق ها و پذیرایی،بخشی گچ کاری نقاشی شده و بخشی نیز سنگ آنتیک کار شده است-سرویس بهداشتی دستشویی با کفه و دیواره کاشی کاری شده،سقف داخلی واحد مذکور کاذب کار شده است.طبقه فوقانی این واحد شامل سه اتاق خواب و سرویس بهداشتی دستشویی و حمام یکسره با کفه و دیواره کاشی کاری شده،یک تراس مسقف با کفه سرامیکی و پیرامون آن با دیواره تا ارتفاع ۱/۲۰ متر محصور شده است.ملک مذکور دارای امتیازات آب،برق،گاز و سه خط تلفن می باشد.۲-سوئیت مسکونی دو اتاق خوابه با اسکلت فلزی،کفه اتاق ها بتنی مفروش با موکت،آشپزخانه این با کابینت MDF،سرویس بهداشتی دستشویی و حمام مجزا،سقف نهایی شیروانی با خرپای فلزی و پوشش ایرانیت.۳-انباری به مساحت حدود ۱۵ مترمربع که با پوشش ایرانیت مسقف شده است.۴-موتور خانه به مساحت حدود ۱۲ مترمربع می باشد.مورد ارزیابی به مبلغ ۲۳/۰۰۰/۰۰۰/۰۰۰ ریال (بیست و سه میلیارد ریال)ارزیابی شده است و جهت وصول طلب بانک و حقوق دولتی کلاسه فوق الذکر در روز چهارشنبه مورخ ۹۸/۱۰/۰۴ از ساعت ۹ الی ۱۲ ظهر در اداره اجرای اسناد رسمی ساری واقع در ساری-بلوار ارتش-طبقه فوقانی بانک ملی از طریق مزایده حضوری بفروش میرسد و مزایده از مبلغ پایه ۲۳/۰۰۰/۰۰۰/۰۰۰ ریال (بیست و سه میلیارد ریال)شروع و به بالاترین قیمت که خریدار داشته باشد فروخته خواهد شد.شرکت در جلسه مزایده برای عموم آزاد است و فروش کلا نقدی است.چنانچه روز تعیین شده با تعطیل رسمی مصادف گردد روز بعد از تعطیل جلسه مزایده در همان ساعت و مکان تشکیل خواهد شد.طالبین و خریداران میتوانند جهت شرکت در مزایده در وقت مقرر با ارائه چک رمزدار به مبلغ پایه در جلسه مزایده به نشانی فوق شرکت نمایند.ضمنا بدهی های مربوط به آب،برق،گاز اعم از حق انشعاب و اشتراک و مصرف و نیز بدهی مالیاتی و عوارض شهرداری و غیره که رقم قطعی آنها برای این اداره معلوم نشده بعهده برنده مزایده است و تنظیم سند انتقال موکول به ارائه مفاصا حسابهای دارایی و شهرداری و ... خواهد بود و برابر مدرک ارائه شده مدت بیمه منقضی شده است.

تاریخ انتشار آگهی مزایده: ۹۸/۰۹/۰۶

پرویز علیزاده - رئیس اداره اجرای اسناد رسمی ساری

مفقودی

مدارک مربوط به خودروی سواری پژو ۲۰۶ آریان مدل ۱۳۸۶ به رنگ سفید صدفی-روغنی به شماره ۱۳۳۸۶۰۱۱۶۳۴ و شماره شاسی ۲۲۶۰۴۲۷۵ و شماره انتظامی ایران ۱۹ -۱۸۴ م ۴۲ به نام آقای میثم شیربندی فرزند پاشا به کد ملی ۳۲۵۹۲۴۶۷۶۲ صادره از کرمانشاه مفقود و از درجه اعتبار ساقط می‌باشد.

آگهی فقدان مدرک تحصیلی

مدرک فارغ التحصیلی اینجانب رضا شیرالی فرزند شعبان به شماره شناسنامه ۹۴ صادره از اهواز مقطع کارشناسی رشته مهندسی برق قدرت فارغ التحصیل در سال ۱۳۸۲ از دانشگاه شهید چمران اهواز مفقود گردیده و فاقداعتبار است. از یابنده تقاضا می شود اصل مدرک را به امور فارغ التحصیلان دانشگاه شهید چمران اهواز واقع در اهواز- بلوار گلستان- ارسال نماید.

آگهی موضوع ماده ۳ قانون و ۱۳ آئین نامه تعیین تکلیف وضعیت اراضی و ساختمانهای فاقد سند رسمی

آرای صادره هیات حل اختلاف قانون مذکور مستقر در اداره ثبت اسناد و املاک شهرستان دورود بشرح ذیل : رسیدگی و تایید و انشاء گردید . مراتب در اجرای ماده ۳ قانون تعیین تکلیف وضعیت اراضی و ساختمانهای فاقد سند رسمی دو نوبت به فاصله ۱۵ روز جهت اطلاع مالکین و سایر صاحبان حقوق در روزنامه کثیر الانتشار و محلی آگهی انتشار و علاوه بر آن در روستاها الصاق تا چنانچه اشخاص نسبت به مورد تقاضا اعتراض دارند از تاریخ نشر اولین آگهی و در روستاها از تاریخ الصاق به مدت دو ماه اعتراض خود را کتبا به اداره ثبت اسناد و املاک شهرستان دورود تسلیم دارند و برابر مقررات معترض مکلف است ظرف مدت یک ماه از تاریخ تسلیم اعتراض مبادرت به تقدیم دادخواست به مراجع قضائی ذیصلاح اقدام و گواهی تقدیم دادخواست تحویل ثبت اسناد نماید و ادامه عملیات ثبتی موکول به ارائه حکم نهائی می باشد در غیر اینصورت متقاضی با ارائه گواهی عدم تقدیم دادخواست و پس از انقضای مدت مذکور و یا عدم وصول اعتراض سند مالکیت مورد تقاضا بر اساس مدلول رای وفق مقررات صادر خواهد شد در هر حال صدور سند مالکیت مانع مراجعه متضرر به مراجع قضائی نخواهد بود .

پرونده کلاسه ۱۳۹۸۱۱۴۴۲۵۰۰۵۰۰۰۰۳۰ و رای شماره ۱۳۹۸۶۰۳۲۵۰۰۵۰۰۰۱۶۴۸ مورخه ۹۸/۰۷/۲۸ به تقاضای آقای: مصطفی لک فرزند : اسداله نسبت به ششدانگ یک باب ساختمان به مساحت : ۲۹/۲۰ متر مربع مفروز و مجزا شده از پلاک ۱۱۷- اصلی واقع در بخش ۴ شهرستان دورود . خروجی از مالکیت :علی محمد زندیه شیرازی احدی از ورثه رحیم زندیه شیرازی .

م الف ۲۹۰

انتشار نوبت اول : ۹۸/۰۸/۲۱
انتشار نوبت دوم : ۹۸/۰۹/۰۷

مصطفی امان اله بهاروندی - رئیس اداره ثبت اسناد و املاک دورود

روزنامه یادگار امروز منتظر ارائه پیشنهادات و نظرات شما می باشد

yadegar_emrooz@yahoo.com

رحمانی:

تسهیلات بانکی با نقدینگی مورد نیاز صنایع متناسب نیست

رضا رحمانی وزیر صنعت، معدن و تجارت گفت: نیاز به نقدینگی از سال گذشته تاکنون در واحدهای صنعتی چند برابر شده، اما تسهیلات بانکی متناسب با آن افزایش نیافته است.
رحمانی در پایان جلسه میز تخصصی تعمیق ساخت داخل در صنعت برق، الکترونیک و مخابرات، در پاسخ به ایرنا در خصوص پرداخت نشدن بسته‌های تشویقی وعده داده شده به قطعه سازان، افزود: کمبود نقدینگی را تایید می‌کنیم اما به‌طور قطع، هر آنچه که گفته و وعده داده شده، عملیاتی خواهد شد.وی بیان داشت: نیازهای بخش صنعت به نقدینگی اعلام شده و مورد پیگیری هم قرار گرفته است؛ در این زمینه بانک مرکزی قول مساعد همکاری داده است.رحمانی با اشاره به میز تخصصی برگزار شده در روز جاری، خاطر نشان کرد: با قراردادهایی که امروز منعقد شده، اگر ملزومات، قطعات و تجهیزات مورد نیاز کشور با کیفیت مناسب تامین شود، از واردات آنها جلوگیری خواهد شد.وی ادامه داد: نظارت بر ممنوعیت واردات این اقلام بر عهده معاونت امور

صنایع وزارتخانه است؛ همچنین آن بخش که از طریق قاچاق وارد کشور می‌شود نیز از سوی ستاد مبارزه با قاچاق کالا و ارز کنترل خواهد شد.پیشتر دبیر انجمن سازندگان قطعات و مجموعه‌های خودرو در گفت وگو با ایرنا، موفقیت برگزاری میزهای تعمیق ساخت داخل قطعات خودرویی را مشروط به تامین سرمایه لازم و پرداخت شدن بسته‌های تشویقی قطعه‌سازان برشمرد.

بیانیه ۱۶۴ نفر از نمایندگان در خصوص تعیین تکلیف حذف سود مرکب در مجمع تشخیص مصلحت

۱۶۴ نفر از نمایندگان مجلس با صدور بیانیه ای خواستار تعیین تکلیف حذف سود مرکب در مجمع تشخیص مصلحت نظام شدند.
علی اصغر یوسف نژاد گفت:«طرح تسویه بدهکاران بانکی که با قید دوفوریت در مجلس شورای اسلامی به تصویب رسیده بود، سه ماه است که در دستور آن مجمع محترم قرار دارد و همچنان بلاتکلیف مانده است. همانگونه که استحضار دارید یکی از پدیده های ویرانگر در اقتصاد که زاییده رفتار نامناسب برخی بانک ها و نظارت ناکافی بانک مرکزی در سال های گذشته است، محاسبه و دریافت سود مرکب و وجه التزام از بدهکاران بانکی است؛ این پدیده که به شکل سریع و در اکثر موارد به صورت غیرشفاف و با عقد قراردادهای جدید با مبنا قرار دادن مانده اصل، وجه التزام و سود قراردادهای قبلی انجام پذیرفته، باعث شده بدهی بدهکاران بانکی به شکل سرطانی رشد کند. مسلماً شما نیز مانند ما محل رجوع بسیاری از بدهکاران بانکی بودید که علی رغم پرداخت چند برابر اصل بدهی و سود همچنان با بدهی زیاد به بانک ها روبرو هستند و در پرداخت بدهی

مستأصل و ناتوان شده اند، از آنجا که مصوبه جدید بانک مرکزی عطف به ماسبق نمی شود و نمی تواند مشکلات بدهکاران بانکی را حل کند، نمایندگان مجلس شورای اسلامی طرح حذف سود مرکب را با قید دوفوریت طرح کردند.

سردرگمی وانت‌بارها در دریافت مابه‌التفاوت ریالی بنزین

وانت‌بارهای حمل کالاهای اساسی تکلیف‌شان برای دریافت مابه‌التفاوت ریالی بنزین مشخص نیست؛چرا که وزارت نفت واریز را بر اساس پیمایش امکان‌پذیر می‌دانداما وزارت کشورمبنایی برای سنجش پیمایش ندارد.
بیش از یک هفته از اجرای سیاست اصلاح نرخ بنزین و برقراری دوباره نظام سهمیه بندی در کشور می‌گذرد. دولت با اصلاح نرخ بنزین، ظاهرا تلاش دارد تا ضمن اصلاح مصرف بنزین در کشور، قاچاق را هم تا حدودی کنترل کند. این دو هدف، اگرچه آثار درازمدت اصلاح قیمت بنزین است و باید قضاوت در مورد درصد تحقق آن را به آینده سپرد، اما دولت را به این نتیجه رسانده است که در شرایط کنونی اقتصاد ایران که به تازگی، تورم‌های دو رقمی بالا و بازار آشفته ارزی در آن سامان یافته است، اصلاح نرخ حامل‌های انرژی را کلید بزند.

■ **شتاب‌زدگی در ساعت صفر**

ساعت صفر ۲۴ آبان ماه بود که دولت در یک اقدام یکباره و بدون هیچگونه مقدمه‌ای، اجرای سیاست افزایش نرخ بنزین را اعلام کرد و بر اساس آن، علاوه بر اینکه نرخ بنزین سهمیه‌ای را ۱۵۰۰ تومان اعلام کرده و سهمیه محدودی را برای هر یک از مصرف‌کنندگان بنزین در نظر گرفت، به تمامی ذی‌نفعان اجرای این طرح ابلاغ نمود که باید بنزین آزاد را از این پس به نرخ سه برابری یعنی ۳ هزار تومان خریداری نمایند.
اما این تمام ماجرای افزایش قیمت بنزین نبود؛ همانگونه که از ابتدا نیز به نظر می‌رسید، ابعاد مختلف نظام سهمیه‌بندی بنزین، برای متولیان و مجریان مشخص نبود و تصمیم ناگهانی رئیس جمهور و شکل اجرای طرح حتی در مورد کمک معیشتی، طی روزهای اول همه دست اندرکاران و ذینفعان را دچار سردرگمی کرده بود؛ از جمله اینکه جزئیات کار از سوی وزارت نفت به عنوان متولی سوخت کشور و وزارت کشور به عنوان متولی سیاستگذاری‌های مرتبط با پیمایش وسایل نقلیه درون شهری مثل تاکسی‌های اینترنتی، وانت‌بارها و پیک‌های موتوری به وضوح روشن نبود و اکنون بعد از گذشت حدود ده روز از زمان اجرای طرح، رانندگان ناوگان حمل و نقل نیمه سنگین بین‌شهری، تکلیف‌شان برای سهمیه بنزین و مابه التفاوت ریالی که دولت وعده داده است، مشخص نیست.

■ **سایه سنگین بی‌تدبیری سهمیه‌بندی بر تنظیم بازار**

در عین حال، اگرچه مسئولان دولتی طی ده روز گذشته بارها تاکید کرده اند که افزایش قیمت بنزین نباید منجر به افزایش قیمت کالاهای اساسی، حساس و ضروری مورد نیاز مردم و نیز خدمات دولتی شوند، اما تحقق این تاکید، مستلزم رعایت پیش‌شرط‌هایی است که باید به آنها توجه کرد. در واقع، دولت بارها و بارها طی روزهای گذشته تاکید کرده که در این مرحله از اصلاح قیمت حامل‌های انرژی، برنامه‌ای برای گرانی گازوئیل که سوخت حمل و نقل برون شهری و سیستم ناوبری حمل بار به شمار می‌رود نداشته و بر اساس محاسبات هم، قیمت بنزین تنها ۴ درصد بر قیمت کالاها تاثیر دارد.
این در شرایطی است که اگرچه قیمت گازوئیل افزایش نیافته و کامیون‌ها و کامیونت‌ها در این مرحله مشکلی به لحاظ تامین سوخت خود نداشته و افزایش قیمتی را هم متحمل نشده‌اند، اما ناوگان حمل و نقل بین شهری همچون وانت‌بارها، نیسان‌ها و نیز درون‌شهری‌ها همچون پیک‌های موتوری و بخشی از وانت‌بارهای سبک هم که مصرف‌کننده نهایی بنزین هستند، با مشکل تامین سوخت به لحاظ ضوابط سهمیه‌بندی و افزایش قیمت مواجه هستند.
نگرانی از عدم تدبیر به موقع در این حوزه از سوی وزارتخانه‌های کشور و نفت در شرایطی است که بخش عمده‌ای از نیاز کالایی پایتخت و شهرهای اطراف آن، از جمله برخی اقلام کالاهای اساسی، میوه، مرغ و تره بار مورد نیاز تهران که از استان‌های شمالی کشور تامین می شود، توسط نیسان و وانت بارها حمل می شود که متاسفانه تا این لحظه نظام پرداخت مابه التفاوت ریالی قیمت بنزین و سهمیه سوخت آنها، همچنان در هاله‌ای از ابهام قرار دارد.

■ **تامین سهمیه بنزین وانت‌بارها و دغدغه اثرگذاری بر نرخ کالاها**

عباس قبادی، معاون وزیر صنعت، معدن و تجارت در خصوص سهمیه وانت‌بارها گفت: گزارشی از روند تغییر قیمت برخی کالاها در بازار از زمان اجرای طرح سهمیه بندی بنزین و افزایش نرخ آن، از سوی سازمان حمایت مصرف‌کنندگان و تولیدکنندگان تهیه شده و خوشبختانه در اکثر کالاها، شرایط نسبتا خوبی داریم، اما در بخش‌هایی مثل وانت‌بارها و نیسان ها مشکلی وجود دارد که قرار بر این است که سهمیه آنها مورد بازنگری قرار گیرد.
وی افزود: در ستاد تنظیم بازار تاکید شده که وزارتخانه های کشور، صمت و نفت در جلسات مشترک، برای تغییر سهمیه بنزین وانت‌بارها همفکری کنند، البته وزارت نفت و کشور اقناع شده‌اند که سهمیه این بخش را افزایش دهند.
قبادی با اشاره به تکلیف ستاد تنظیم بازار به وزارت نفت جهت تعیین تکلیف سهمیه‌ها و پرداخت مابه التفاوت ریالی به دارندگان وانت بارها گفت: قرار بر این است که سهمیه تخصیصی به وانت‌بارها به دلیل اثرگذاری قیمت بنزین بر نرخ خدمات حمل و نقل آنها، مورد بازنگری قرار گیرد که امیدواریم بتوانیم هر چه زودتر این کار را عملیاتی کنیم. اما به هر حال وزارت صنعت، معدن و تجارت به عنوان متولی بازار، تمام تلاش خود را به کار خواهد بست تا خللی در تامین مایحتاج روزانه مردم ایجاد نشده و افزایش قیمتی را هم در بازار به جهت افزایش قیمت بنزین شاهد نباشیم.

مغفول ماندن بهره‌وری در کشور

فاطمه پهلوانی رئیس‌سازمان ملی بهره وری با بیان اینکه بهره وری یکی از سه رکن رشد اقتصاد یک کشور است، گفت: در اقتصادهای نفتی مدیران، مدیران هزینه هستند و نه مدیران بهره وری و ما توقع داریم این مدیران زاویه دیدشان را به سمت بهره‌وری سوق دهند.
پهلوانی گفت: اگر رشد اقتصادی را به سه قسمت تقسیم می‌کنیم، شامل سرمایه، اشتغال و بهره‌وری است. طبیعتاً همه بخش‌های اقتصادی برای اینکه اهدافی که از رشد در برنامه‌های توسعه بر اساس آن مقرر می شود، باید به همان اندازه که برای جذب سرمایه و بالابردن کارآیی و اثربخشی فعالیت‌های نیروی کار از سطح مدیریتی گرفته تا سطح کارشناسی اهمیت قائل می شوند، برای بهره وری هم باید اهمیت داده شود.
وی موضوع بهره‌وری را به عنوان یکی از موضوعات اصلی کنفرانس صنعت ساخت عنوان کرد و گفت: نکته ای که بنده همیشه به آن نگاه ویژه دارم و سعی می‌کنم به آن توجه کنم متاسفانه مسئله مغفول ماندن بهره وری به عنوان یکی از این سه رکن اصلی رشد اقتصادی است و ارزش افزوده ای است که آن بخش باید ایجاد کند.
رئیس سازمان ملی بهره وری تصریح کرد: متاسفانه در اقتصادهای نفتی مسئله ای که به صورت مضاعف دیده می‌شود، این موضوع است که در اقتصادهای نفتی مدیران، مدیران هزینه هستند و نه مدیران بهره وری و ما توقع داریم این مدیران زاویه دیدشان را به سمت بهره وری سوق دهند.
پهلوانی با اشاره به اینکه امیدواریم دومین کنفرانس و نمایشگاه بین‌المللی صنعت ساخت بتواند بحث رونق در حوزه ساخت و ساز را محقق کند، افزود: بنده معتقدم که این کنفرانس قاعدتا باید یک موضوع مشخص را پیگیری کند. در شرایط کنونی بازار سرمایه، جایگزین مناسب در تمام بخش‌های اقتصادی، بحث بهره‌وری است.
رئیس سازمان ملی بهره‌وری ایران در تشریح اهمیت موضوع بهره‌وری گفت: پیشبرد تکنولوژی، نوآوری و ایجاد نظامات هماهنگ بال‌های بهره‌وری هستند. با توجه به شرایط حال حاضر کشور، باید موضوع بهره‌وری را به عنوان یکی از موضوعات اصلی قرار دهیم و نه تنها به عنوان یکی از اهداف ۱۰گانه قطعا سازمان ملی بهره‌وری ایران نیز هرگونه همکاری را در این باره خواهد داشت.
وی تاکید کرد که امسال و سال ۹۹ را باید سال بهره‌وری بنامیم.

روزهای ناخوش مسکن‌سازان

در ۷ ماهه ابتدایی امسال تنها ۳۷ هزار و ۲۲۶ پروانه ساختمانی صادر شده که نسبت به مدت مشابه سال گذشته کاهش ۱۹ درصدی داشته است.
بر اساس اعلام دفتر برنامه ریزی و اقتصاد مسکن وزارت راه و شهرسازی در ۸ ماهه ابتدایی امسال ۴۰ هزار و ۵۸۳ فقره مبایعه نامه امضا شده که نسبت به مدت مشابه سال گذشته (۸ ماهه ۹۷) که این شاخص ۹۴ هزار و ۱۷ فقره بوده است، کاهش ۵۶.۸ درصدی داشته است.
بیشترین تعداد معاملات مسکن در سال جاری در اردیبهشت امسال رخ داد که ۱۲ هزار ۳۱۷ فقره معامله مسکن بود که نسبت به اردیبهشت سال گذشته که ۱۹ هزار و ۴۴۲ فقره مبایعه نامه به ثبت رسید و توانست بیشترین تعداد معاملات مسکن در ۸ ماهه نخست سال ۹۷ را کسب کند، کاهش ۳۶.۶ درصدی را نشان می دهد.
رکورد کمترین مبایعات مسکن نیز در سال جاری در ماه شهریور با تعداد ۲ هزار و ۸۵۵ معامله اختصاص دارد که در ۱۰ سال گذشته این تعداد معامله مسکن بی نظیر بوده است. این در حالی است که در شهریور سال گذشته ۱۰ هزار و ۵۳۷ معامله مسکن به ثبت رسید که درنتیجه کاهش ۷۲.۹ درصدی در آخرین ماه تابستان امسال انجام شد.

■ **رشد ۷۵.۵ درصدی قیمت مسکن**

در حالی در ۸ ماه امسال تعداد معاملات مسکن نسبت به مدت مشابه سال گذشته به نصف رسیده بود که میانگین قیمت هر متر مربع واحد مسکونی در پایتخت در بازه زمانی مذکور، رشد ۷۵.۵ درصدی داشته است. به گونه ای که میانگین هر متر مربع واحد مسکونی در ۸ ماهه امسال ۱۲ میلیون و ۸۱۷ هزار و ۶۰۰ تومان بوده در حالی که در ۸ ماهه نخست سال ۹۷، این شاخص ۷ میلیون و ۳۰۲ هزار و ۲۰۰ تومان بوده است.
گران قیمت ترین ماه امسال، تیرماه با میانگین قیمتی ۱۳ میلیون و ۶۱۵ هزار و ۷۰۰ تومان بود که نسبت به ماه قبل از آن رشد ۱.۴ درصدی و نسبت به ماه مشابه سال قبل از آن (تیر ماه ۹۷) رشد ۹۴.۹ درصدی داشته است.
اما بلافاصله پس از تیرماه امسال روند نزولی قیمت مسکن آغاز شده و به ترتیب در ماه های مرداد، شهریور، مهر و آبان امسال نسبت به ماه های مشابه سال قبل از آن (مرداد تا آبان ۹۷) افزایش میانگین قیمت هر متر مربع واحد مسکونی ۷۷.۵، ۵۶.۶، ۴۸.۸ و ۳۷.۴ درصد بوده است. ضمن اینکه تقریبا در هر ۴ ماه مذکور نسبت به ماه های قبل از آن نیز رشد قیمت مسکن منفی بوده است اما هنوز میانگین قیمت مسکن نتوانسته به میانگین قیمت مسکن در فروردین ماه امسال که با متری ۱۱ میلیون و ۴۱۱ هزار و ۷۰۰ تومان، ارزانترین ماه مسکنی امسال بود، برسد.

یادداشت

مرگ تدریجی یک رویا

دکتر داوود سوری

افزایش قیمت بنزین نیز همانند سیاست دلار ۴۲۰۰ تومانی به شکل نامناسبی اجرا شد و حوادثی را پیش آورد که بیش از پیش توانایی سیاست‌گذاران اقتصادی کشور را با شک و تردید روبه‌رو کرد. همچون دلار ۴۲۰۰، افزایش قیمت بنزین نیز سیاستی غریبه برای مردم و نظام اجرایی کشور نبود. در چند دهه گذشته هر دو کالا به دفعات افزایش قیمت را تجربه کردند.
اما نه فساد و سردرگمی سیاست‌گذار پس از دلار ۴۲۰۰ و نه چنین حجمی از اعتراض و نارضایتی نسبت به افزایش قیمت بنزین مشاهده نشده بود. ساده‌انگارانه خواهد بود اگر این اتفاقات را تنها در قالب نتیجه سیاست دلار ۴۲۰۰ یا نتیجه افزایش قیمت بنزین یا حتی فراتر از آن نتیجه ناکارآیی مشهود دولت حاضر تحلیل کرد. اقتصاد هر کشوری با مفاهیمی همچون نرخ رشد، نرخ تورم، نرخ بیکاری، فقر و نابرابری را می‌توان به پاره‌ای از مس تشبیه کرد که در زیر ضربه‌های چکش هنرمندان مسگر شکل می‌گیرد؛ چکش‌هایی که با عناوینی چون نظام حقوقی، نظام سیاسی، نظام اداری و اجرایی، روابط خارجی، توان کارشناسی، نظام تصمیم‌گیری و ... از زوایای متعدد و با شدت‌های متفاوت بر تن سرد این پاره از مس فرود می‌آیند و در نهایت مصنوعی را خلق می‌کنند که باید قوت و غذای مردم را در خود جای دهد. در کنار استحکام و زیبایی این مصنوع، فضای درونی یا مقدار آب و غذایی که درون آن جای می‌گیرد از یکسو نسبتی مستقیم با هنر هنرمندان در تجسم مصنوعی که می‌خواهند بسازند دارد و از سوی دیگر به هنر هنرمندان در هماهنگی و تناسب بین ضربه‌ها و چکش‌های متفاوت و متعددی بستگی دارد که بر بدنه آن فرود می‌آورند. بدون شک جامعه‌ای که به گواه رئیس‌جمهور آن، ۷۵ درصد از خانوارهایش نیاز به کمک معیشتی دارند، از هنر کافی برای ساخت مصنوعی متناسب با نیازهای خود برخوردار نبوده است. باید پذیرفت که هنوز بعد از چند دهه، سیاست‌گذاران کشور نمی‌دانند به دنبال ساخت چه مصنوعی هستند. این سردرگمی را می‌توان به سادگی در تناقض بین گفتار و عمل و حتی در گفتار امروز و دیروز آنها دید و «خود درست‌پنداری» آنها در مواجهه با مشکلات نیز شاهدی دیگر از آن است.
هنوز نمی‌دانند که آیا به دنبال اقتصادی پویا هستند که در آن تخصیص منابع بر مبنای رقابت صورت می‌گیرد و با بازارهای جهانی تعامل دارد یا اقتصادی را می‌پسندند که در آن دولت منابع را تخصیص می‌دهد و سعی در تامین حداقل مایحتاج مردم در درون مرزهای خود دارد؟ اگر چه با تجربه دنیا در انتهای قرن پیش دیگر کمتر کسی است که به صراحت از گزینه دوم جانبداری کند، اما همچنان سیاست‌گذاری کشور بر مدار اعمال گزینه دوم اما در لفافه قلب مفاهیم گزینه اول می‌چرخد. خالی کردن واژه‌ها از معانی و وفادار نبودن به اصول و تعاریف علمی با به‌کارگیری پیشوند و پسوندهای خود ساخته و توسل به توجیه محدودیت‌های زمانی و مکانی همه ابزارهایی هستند که در جهت رنگ کردن گنجشک اقتصاد دولتی و فروش آن به جای قناری اقتصاد رقابتی صورت می‌گیرد، غافل از اینکه بالاخره این گنجشک رنگ‌شده باید بخواند و خریدار نیز به تدریج متوجه صدای آن می‌شود. فقدان طرح اولیه در ساخت مصنوع، در کنار ناسازگاری و ناهماهنگی در شدت و تعداد ضربه‌های چکش‌های متعدد بر بدنه این پاره مس، اینک ظرفی مسین در مقابل جامعه قرار داده است که نه زیبایی و ظرافت دارد و نه استحکام و از همه مهم‌تر گنجایش غذای مورد نیاز این جامعه را نیز ندارد. درحالی‌که نرخ فقر از نسبت ۵/۲ درصد در سال ۱۳۸۴ با جهشی ۷ برابری به ۳۴/۹ درصد در سال ۱۳۹۷ رسیده است، نباید تعجب کرد که چرا مردم افزایش قیمت بنزین را که در صلاح آن شکی نیست، به راحتی برنتابند. در تمام پانزده سال گذشته نرخ تورم دو رقمی، کم و بیش، مهمان سفره این مردم بوده است و آنها با متوسط نرخ بیکاری ۱۱ درصدی و کم‌کاری گسترده دست به گریبان بوده‌اند؛ اما در تمام این دوران راهکار سیاست‌گذار و پشتوانه فکری آن، تنها و تنها توزیع فقر بوده است. راهکار افزایش قیمت در مقابل کمک معیشتی نیز در فقدان سیاستی مشخص برای خلق ثروت، تنها توزیع فقر و تسهیم فقر فقیر با غیر فقیر است و فاقد چشم اندازی بلندمدت از رفاه و توان اقتصادی برای مردم است و البته آنها نیز این را به فراست دریافته‌اند که این قناری در اولین باران رنگ می‌بازد و از آن پس است که باید به گنجشک بنگرند و صدای او را گوش دهند.
سیاست‌گذارانی که درآمدهای وافر نفتی دهه ۸۰ را اهرم گسترش فساد قرار دادند و مردم را به نظاره وا داشتند، نباید در دهه ۹۰ و به وقت کاهش درآمد نفت، از مردم جز نظاره، انتظار دیگری داشته باشند. سیاست‌گذارانی که با انکار کسری بودجه همواره از گردن نهادن به انضباط پولی و مالی طفره رفته‌اند و حتی در ظاهر هم حاضر به حذف یکی از صدها ردیف بودجه‌ای بعضا غیرضروری نیستند، نباید انتظار داشته باشند که به وقت تنگنا، مردم نیز با طیب خاطر سهمی در تامین بودجه را به عهده بگیرند.

خبر کوتاه

بی‌دقتی در پرداخت کمک معیشتی دولت

پس از اتمام دور اول کمک معیشتی، شواهد زیادی مبنی بر «اشتباه در واریز» موجود است به گونه ای که علاوه بر عدم شمولیت افراد کم درآمد،برخی از خانوارهابیشتر یاکمتر از رقم مقرر، یارانه گرفته‌اند.
پس از اتمام دور اول کمک معیشتی دولت برای جبران افزایش نرخ بنزین در شامگاه شنبه، سیل انتقادات و اعتراضات به عدم واریز از سوی مردمی که خود را محق دریافت این حمایت می دانستند آغاز شد.
کاربران بسیاری در تماس با خبرگزاری و یا نوشتن کامنت برای خبرهای مربوط به کمک معیشتی اعلام کردند که اگرچه جزو سه دهک پردرآمد جامعه نیستند اما موفق به دریافت کمک معیشتی دولت نیز نشده اند.
سازمان برنامه و بودجه نیز حکایت از این داشت که به احتمال زیاد معترضین به عدم دریافت، همان ۲۴ میلیون نفری هستند که از ابتدا قرار نبود این مبلغ را دریافت کنند حال اگر افراد خود را مستحق دریافت می دانند با شماره گیری سامانه #۶۳۶۹× درخواست خود را ثبت کنند.
در این بین علاوه بر عدم واریز کمک معیشتی به افراد کم درآمد، نکته جالب توجه دیگر، عدم واریز دقیق مبلغ مورد نظر بود؛ مطابق با اعلام دولت قرار است برای خانوارهای تک‌نفره ۵۵ هزار تومان، دو نفره ۱۰۳ هزار تومان، سه نفره ۱۳۸ هزار تومان، چهارنفره ۱۷۲ هزار تومان و پنج نفره و بیشتر ۲۰۵ هزار تومان واریز شود، با این حال برخی از پیام ها و تماس های مردمی از کم و زیاد بودن مبلغ واریزی حکایت داشت.
به عنوان مثال برای یک خانوار چهار نفره (شامل زن و شوهر و دو کودک) که باید مبلغ «۱۷۲ هزار تومان» واریز می شد اما «۱۳۸ هزار تومان» یعنی به اندازه یک خانوار سه نفره واریز شده است.
حتی تعدادی نیز اعلام می کردند که مبلغ واریزی دولت بیشتر از بعد خانوارشان است.
در واقع اینطور که به نظر می رسد در طرح کمک معیشتی دولت، نه تنها برخی خانوارهای کم درآمد، موفق به دریافت این مبلغ نشده اند بلکه برخی از خانوارها نیز خلاف آن اعدادی که اعلام شده بود، کمک معیشتی را دریافت کرده اند.
تناقض در پرداختی ها طی دو روز گذشته در حالی صورت گرفته است که حسین میرزایی سخنگوی ستاد شناسایی خانوارهای مشمول حمایت معیشتی روز گذشته در گفت و گویی با شبکه خبر اعلام کرد که «در سیستمی که طراحی شده اشتباه وجود ندارد، چون اطلاعات مربوط به کد ملی افراد در آن سیستم ثبت شده و البته ممکن است برخی دستگاه‌های اجرایی اطلاعات افراد را به موقع ثبت نکرده باشند، اما کار آزمون وسع یا توانایی در سامانه جامع رفاه ایرانیان برای هر کد ملی با دو هزار بار تکرار بررسی می‌شود.»

خبر کوتاه

تولیت آستان قدس رضوی:

نباید اجازه داد به بهانه بنزین، کالاهای دیگر هم گران شود

مشهد-مرضیه یاری-خبرنگاریادگار امروز :
تولیت آستان قدس رضوی گفت: نباید اجازه داد به بهانه گران شدن بنزین کالای دیگری گران شود.
حجت الاسلام والمسلمین احمد مروی در همایش بزرگ هشت هزار نفری بسیجیان مدافع حرم مطهر رضوی که یکشنبه شب در بارگاه منور امام رضا علیه‌السلام برگزار شد، با بیان اینکه در این چهل سال هرکجا از تفکر بسیجی استفاده کردیم نقشه‌های دشمن نقش برآب شده است، اظهار کرد: اگر ما در این چهل سال در برابر همه ترفندهای دشمنان و توطئه‌های دشمنان سربلند بیرون آمدیم، به خاطر تفکر بسیجی بوده است، بسیجی لباس و ظاهری خاص ندارد، بسیجی یک فکر و اندیشه است و همه مردم ما بسیجی هستند.
وی با بیان اینکه دشمن تاکنون از تمام توان و امکانات خود برای ضربه به این انقلاب استفاده کرده اما هیچگاه موفق نبوده است، تصریح کرد: اینکه عده‌ای فریب خورده فتنه می‌کنند، آتش می‌زنند و بهانه به دست دشمنان می‌دهند، این تفکر و روحیه بسیجی ملت ایران است که توطئه دشمنان را نقش بر آب می‌کند و دشمنان را سرجایشان می‌نشاند.
تولیت آستان قدس رضوی گفت: اگر دشمن امروز این قدرت را داشته باشد که این نظام مقدس را ساقط کند، این کار را به فردا موکول نخواهد کرد، اینکه تاکنون این خواست آن‌ها محقق نشده، دلیلش ضعف و ناتوانی دشمن است که نمی‌تواند در برابر ایمان و اراده ملت ایران بایستد.
مروی با تأکید بر اینکه ما در همه صحنه‌ها باید حضور داشته باشیم و از انقلاب، ایمان و ناموس‌مان دفاع و حراست کنیم، ابراز کرد: مردم ما با مشکلات، سختی‌ها و دشواری‌هایی روبه رو هستند و عده زیادی از مردم کشور از گرانی و بیکاری رنج می‌برند، اما مردم این‌ها را بخاطر انقلاب، کلیت نظام و رهبری معظم انقلاب تحمل می‌کنند.
تولیت آستان قدس رضوی مسئولان را برای خدمت مخلصانه و مستمر به مردم و تلاش برای رفع مشکلات اقتصادی مورد خطاب قرار داد و گفت: بر مسئولان است که فرصت‌های طلایی صبوری و بصیرت مردم را مغتنم بدانند و لحظه لحظه عمرشان را در خدمت مردم قرار دهند و تلاش کنند به حد مقدورات از رنج مردم بکاهند.
تولیت آستان قدس رضوی با بیان اینکه این تصمیم برای عده‌ای زیادی از مردم شرایط را سخت کرد. ابراز کرد: مسئولان و رؤسای محترم سه قوه که این تصمیم را گرفتید و تصمیم هم تصمیم نظام تلقی شد و مردم هم با بزرگواری با این تصمیم برخورد کردند، بر شماست که نگذارید این تصمیم شرایط دشواری را بر مردم تحمیل کند، با نظارت قوی و برخورد قدرتمند اجازه ندهید به بهانه گران شدن یک کالا، صدها کالای دیگر گران شود، نگذارید به بهانه گران شدن بنزین افراد سوء استفاده‌چی برای منافع پست و زود گذر دنیایی خود هر تخلفی را مرتکب شوند.
وی ابراز کرد: مردم در صحنه هستند و این حضور وظیفه مسئولان را سنگین می‌کند، مسئولان وام دار مردم هستند، دستگاه‌های نظارتی پر رنگ‌تر از گذشته در بازار حضور داشته باشند تا از رهگذر این تصمیم فشار مضاعفی بر مردم حاکم نشود.

ساخت ۳۲مجتمع گردشگری بین‌راهی در آذربایجان‌شرقی

تبریز - خبرنگاریادگار امروز :مدیرکل میراث فرهنگی، گردشگری و صنایع دستی آذربایجان شرقی از احداث ۳۲ مجتمع گردشگری بین راهی با اعتبار ۷۰۰ میلیارد تومان در استان خبر داد.
مرتضی آبدار اظهار کرد: با توجه به نظرات احصا شده از گردشگران در سال های اخیر و لزوم رفع نیازها و ارتقا رضایت گردشگران آذربایجان‌شرقی در محورهای مواصلاتی، با تلاش معاونت سرمایه گذاری اداره کل، جذب سرمایه گذار در زمینه احداث مجتمع های رفاهی و تفریحی گردشگری در دستور کار قرار گرفته است که در سال جاری شاهد اجرای ۳۲ پروژه فعال سرمایه گذاری مجتمع رفاهی و تفریحی گردشگری در استان هستیم.
وی با اشاره به اینکه در برخی از این مجتمع ها امکان اقامت و هتلینگ برای گردشگران نیز در نظر گرفته شده است، افزود: با اتمام مراحل ساخت قسمت‌های اقامتی مجتمع های گردشگری و خدماتی رفاهی در مجموع ۹۲۴ تخت نیز به ظرفیت اقامتی آذربایجان شرقی افزوده می‌شود.
مدیر کل میراث فرهنگی، گردشگری و صنایع دستی آذربایجان شرقی با تاکید بر اینکه حجم سرمایه گذاری صورت گرفته در این ۳۲ پروژه بالغ بر ۷۰۰ میلیارد تومان است،اظهار کرد: با سرمایه گذاری صورت گرفته از سوی سرمایه گذاران و آغاز به فعالیت مجتمع های یاد شده برای حدود ۱۰۰۰ نفر اشتغال مستقیم ایجاد خواهد شد.
آبدار گفت: از میان ۳۲ مجتمع گردشگری بین راهی، ۸ مجتمع در بستان آباد با محوریت آزادراه تبریز-زنجان، ۶ مجتمع در میانه، ۴ مجتمع در تبریز، ۳ مجتمع در هر یک از شهرستان های اهر و شبستر، ۲ مجتمع در جلفا و یک مجتمع نیز در هر یک از شهرستان های مراغه، اسکو، کلیبر، مرند، هریس و خداآفرین در حال احداث است که در این حوزه همکاری سایر ارگان ها به خصوص اداره کل راهداری و حمل و نقل جاده‌ای استان مورد نیاز است.
مدیرکل میراث فرهنگی، گردشگری و صنایع دستی آذربایجان شرقی اضافه کرد: در حال حاضر ۲۰ پرونده جدید سرمایه گذاری برای دریافت موافقت اصولی تشکیل شده که در حال طی مراحل اداری است.

تاکید شهردار کرج بر تشکیل شورای ترافیک؛

پیش بینی دریافت ۴۰ میلیارد تومان عوارض خودرو تا پایان سال

کرج-اکبری-خبرنگاریادگار امروز :
طبق ماده ۵ قانون شهرداری‌ها، تسهیل در تردد و عبور و مرور شهروندان از وظایف مدیریت شهری است و نباید توقع داشت این امر بدون هزینه کرد محقق شود.به گزارش پایگاه خبری کرج امروز علی کمالی زاده در صدو هفتاد و یکمین جلسه شورای شهر کرج ضمن تبریک هفته بسیج اظهار کرد: علی رغم اینکه در روزهای پایانی ماه صفر (آبان ماه) تعداد تعطیلات رسمی زیاد بود، شهرداری موفق به جذب ۱۱۱ میلیارد تومان از بودجه نقد خود شده که این درآمد در مقایسه با مهرماه ۲۰ درصد افزایش داشته است.وی ادامه داد: در حوزه جذب بودجه تهاتری هم اقدامات مناسبی صورت گرفته که خروجی آن در آذرماه مشخص می شود.
وی همچنین با اشاره به اولویت شهرداری کرج در پرداخت مطالبات پرسنل ابراز کرد: در شرایط کنونی کشور پرداخت حقوق و مطالبات پرسنل از مهمترین دغدغه مدیریت شهری است و این موضوع با جدیت پیگیری می شود تا کارکنان با آرامش به ارباب رجوع خدمات رسانی کنند.شهردار کرج با بیان اینکه مدیریت واحد شهری یکی از مهمترین چالش‌های کلانشهرهای امروزی است، گفت: کرج به عنوان چهارمین کلان‌شهر کشوربا مشکلات زیادی دست و پنجه نرم می کند که بخش مهمی از آن‌ها ناشی از عدم وجود سیستم مدیریت واحد شهری است.وی اضافه کرد: عدم وجود سیستم مدیریت واحد شهری تا کنون هزینه زیادی برای شهر و شهروندان داشته و آسیب زیادی به شهرداری وارد کرده است.کمالی زاده با اشاره به اینکه در سال دوم اجرای برنامه ششم توسعه قرار داریم و باید با هم افزایی و تعامل در مسیر تحقق سیستم مدیریت شهری گام برداریم، افزود: برای تحقق این هدف باید از تمامی داشته ها و امکانات موجود بهره بگیریم.وی در ادامه به ضرورت تشکیل شورای ترافیک در کرج ادامه داد: طبق ماده ۵ قانون شهرداری‌ها، تسهیل در تردد و عبور و مرور شهروندان از وظایف مدیریت شهری است و نباید توقع داشت این امر بدون هزینه کرد محقق شود.
شهردار کرج توضیح داد: با تعامل با پلیس راهور و تشکیل شورای ترافیک مسیری برای افزایش درآمدهای پایدار شهرداری باز می شود.این مسئول با اشاره به افزایش درآمد ناشی از دریافت عوارض خودرو در سال جاری افزود: سال گذشته مجموع درآمد شهرداری از عوارض خودرو ۱۴ میلیارد تومان بود ولی این درآمد در هشت ماه اول امسال به ۲۱ میلیارد تومان رسیده و پیش بینی می شود تا پایان سال به ۴۰ میلیارد تومان برسد.وی با بیان اینکه روزانه درمرکز مانیتورینگ شهرداری کرج ۷۰۰ برگ جریمه صادر می شود، گفت: با صدور این برگ های جریمه شهروندان به این باور می رسند که تخلفات آنها دیده می شود که این امر در نهایت به کاهش حوادث رانندگی در شهر منجر می شود.

در نخستین جشنواره محصولات فرهنگی روابط عمومی شرکت های آب وفاضلاب کشور

روابط عمومی آبفا استان اصفهان ٤ رتبه برتر را به خود اختصاص داد

اصفهان-مریم‌مومنی-خبرنگاریادگارامروز؛
روابط عمومی شرکت آب وفاضلاب استان اصفهان در نخستین جشنواره دوسالانه انتخاب محصولات فرهنگی روابط عمومی شرکت های آب وفاضلاب شهری و روستایی کشور در بخش های فیلم کوتاه و بلند،برنامه های ترکیبی ،کتاب و یک مقام قابل تقدیر در بخش پوستر حائز رتبه برگزیده گردید.
مدیر روابط عمومی و آموزش همگانی شرکت آب وفاضلاب استان اصفهان افزود: روابط عمومی شرکت آبفا استان اصفهان در بین ۶۴ شرکت آبفا شهری و روستایی که در این جشنواره شرکت کردند توانست در ۴ بخش رتبه برگزیده را به خود اختصاص دهد.
سید اکبر بنی طباء با بیان اینکه چگونگی سازگاری مردم وتشکل ها ، مهمترین محتوای برنامه های فرهنگی روابط عمومی شرکت آبفا استان اصفهان می باشد عنوان کرد: در چند سال اخیر روابط عمومی شرکت آبفا اسان اصفهان به منظور نهادینه نمودن فرهنگ مصرف بهینه آب برنامه های فرهنگی بسیاری در دستور کار قرار داد که در این زمینه می توان به ایجاد تشکل های مردمی پیرامون سازگاری با کم آبی اشاره کرد.
وی با اشاره به استفاده از ظرفیت هنرمندان و رسانه در ترغیب مردم به مصرف درست آب تصریح کرد: روابط عمومی شرکت آبفا استان اصفهان در نخستین جشنواره محصولات فرهنگی روابط عمومی شرکت های آب وفاضلاب شهری و روستایی کشور در بخش فیلم کوتاه و بلند حائزرتبه برگزیده شد این موفقیت از آنجایی حاصل گردید که روابط عمومی آبفا استان اصفهان توانست به خوبی ازظرفیت هنرمندان بنام ملی و استانی درراستای فرهنگ سازی مصرف بهینه آب بهره مند شود
بنی طباء به ادامه تولید برنامه های فرهنگی روابط عمومی آبفا استان اصفهان در زمینه مدیریت مصرف بهینه آب برای تمام اقشار جامعه پرداخت و تصریح کرد: در نخستین جشنواره دوسالانه انتخاب محصولات فرهنگی روابط عمومی شرکت های آب وفاضلاب شهری و روستایی کشور، تولیدات فرهنگی ۲ سال شرکتها مورد ارزیابی قرار گرفت این در حالیست که روابط عمومی شرکت آبفا استان اصفهان در دوسال اخیر تولید انواع برنامه های فرهنگی را در دستور کار قرار داد.
مدیر روابط عمومی شرکت آب وفاضلاب استان اصفهان به تولید برخی از محصولات فرهنگی در سال ۹۷ اشاره کردو خاطر نشان ساخت: در سال گذشته ۷۹ عدد موشن گرافی ،۲۶ کلیپ مدیریت مصرف ،۴۲ انیمیشن ،۱۲ تیزر مدیریت مصرف ،۷۵ قسمت برنامه تلویزیونی خط تعارف ،۱۱۶ قسمت برنامه رادیویی جاری حیات ،۲۵ قسمت برنامه استند آپ کمدی در زمینه فرهنگ صحیح آب ، ۱۰ برنامه طنز رادیویی قند عسل ،۱۱ فیلم کوتاه ،۳ فیلم مستند از جمله برنامه های تولیدی پیرامون مصرف درست آب بوده است.
بنی طباء افزود:در سال گذشته ۶۴ عدد پوستر ،۶ عنوان کتاب ،انتشار ۱۱ نشریه الکترونیک خبری آبفا بوده است.
وی ادامه داد: از زمان تاسیس خانه فرهنگ آب تا کنون در سال تحصیلی همه روزه بین ۱۵۰ تا ۲۰۰ دانش آموز در مقطع پیش دبستانی تا دوم دبیرستان تحت آموزش مصرف بهینه آب توسط مربیان مجرب در خانه فرهنگ قرار می گیرند که این امر نقش موثری در فرهنگ صحیح مصرف آب در بین آینده سازان کشورقرار دارد

تحویل ۱۰۰ واحد مسکونی به مددجویان کمیته امداد کرمانشاه

کرمانشاه-محمدی-خبرنگاریادگار امروز :
آیین افتتاح ۱۰۰ واحد مسکونی احداث شده برای مددجویان کمیته امداد کرمانشاه، به مناسبت هفته بسیج در روستای شاهسون شهرستان صحنه برگزار شد.
محسن رخصی مدیرکل کمیته امداد استان کرمانشاه در این مراسم با اشاره به انعقاد تفاهم نامه سه جانبه میان کمیته امداد، سپاه حضرت نبی اکرم(ص) و ستاد اجرایی فرمان حضرت امام(ره) برای ساخت ۲۸۰ منزل مسکونی مددجویی در استان، گفت: تاکنون کار ساخت ۱۶۰ واحد از این منازل مسکونی به پایان رسیده است.
وی اظهار کرد: ۱۰۰ واحد مسکونی از این واحدها امروز افتتاح می شود و ۶۰ واحد نیز طی چند ماه گذشته تحویل مددجویان کمیته امداد شد.
رخصی اضافه کرد: مابقی واحدها نیز در دست احداث بوده و پیش بینی می شود تا آخر آذر ماه و یا نهایتا ماه بعد تحویل داده شود.
مدیرکل کمیته امداد استان کرمانشاه ادامه داد: این ۲۸۰ واحد مسکونی در ۱۸۸ روستای پنج شهرستان کنگاور، هرسین، صحنه، سنقر و کلیایی و کرمانشاه ساخته شده و یا در دست ساخت هستند.
رخصی با تاکید بر اینکه در این مرحله واحدهای مسکونی در شهرستانهای کرمانشاه، کنگاور، سنقر، هرسین، صحنه و بخش ماهیدشت به خانوارهای تحت حمایت واگذار می شود، اظهار کرد: این نهاد برای ساخت هر واحد مسکونی ۳۹ میلیون و ۵۰۰ هزار تومان اختصاص داده است. همچنین برای ساخت هر یک از این واحدها سپاه حضرت نبی اکرم(ص) هفت میلیون و ۵۰۰ هزار تومان و ستاد اجرایی فرمان حضرت امام (ره) نیز سه میلیون تومان اهدا کرده است.
رخصی با اشاره به اینکه منازل مسکونی ساخته شده در تیپ های ۵۰ متری ساخت و تکمیل شده، اظهار کرد: در ساخت و ساز این منازل مسکونی که بر عهده سپاه بوده تمامی نکات فنی و تخصصی رعایت شده است.
مدیرکل کمیته امداد استان کرمانشاه در ادامه با تاکید بر اینکه این نهاد در بخش مسکن خدمات گسترده ای را به خانوارهای مددجو ارائه می دهد، عنوان کرد: سال گذشته بیش از ۱۶۰۰ خدمت عمرانی در قالب خرید، احداث و تعمیر منازل مسکونی و فضاهای جانبی با اعتبار ۱۰ میلیارد تومان به خانوارهای مددجو در استان ارائه شد.
رخصی گفت: در سال جاری نیز تاکنون این نهاد ۷۰۰ خدمت عمرانی به خانوارهای تحت حمایت ارائه داده است.

کرمانشاه ۹ هزار و ۹۰۰ حلقه چاه کشاورزی دارد

کرمانشاه-محمدی-خبرنگاریادگار امروز:
به گفته مدیر آب و خاک سازمان جهاد کشاورزی استان کرمانشاه، کار برقی کردن کمتر از نیمی از چاه‌های آب کشاورزی استان باقیمانده است.
علی‌میر حسنی با بیان اینکه در استان کرمانشاه ۹۹۰۰ حلقه چاه آب کشاورزی وجود دارد، گفت: نزدیک پنج هزار حلقه از این چاه‌ها برقی شده است.
حسنی با بیان اینکه کار برقی کردن کمتر از نیمی از چاه‌های آب بخش کشاورزی استان باقی مانده، گفت: در برنامه داریم در صورت تخصیص اعتبار ظرف سه سال کار برق دار کردن همه چاه‌های کشاورزی استان را به اتمام برسانیم.
مدیر آب و خاک سازمان جهاد کشاورزی استان کرمانشاه در ادامه با اشاره به تخصیص تسهیلات ارزان قیمت برای برق دار کردن چاه‌های آب بخش کشاورزی در گذشته، گفت: برق دار کردن چاه‌ها می تواند اجرای سیستم های آبیاری تحت فشار و دیگر روش های نوین آبیاری در مزارع را تسهیل کند.
حسنی در ادامه با بیان اینکه در استان کرمانشاه ۹۳۵ هزار هکتار اراضی آبی و دیم داریم، گفت: تاکنون حدود ۲۲۰ هزار هکتار از این اراضی آبی شده که حدود ۱۰۰ هزار هکتار آن از محل چاه‌های بخش کشاورزی و بقیه از محل چشمه‌ها، سدها، قنوات، رودخانه‌ها و دیگر منابع، آبی شده است.

سپاه ۱۰۰ واحد مسکونی برای محرومان کرمانشاه ساخت

کرمانشاه-محمدی-خبرنگاریادگارامروز:
بسیج سازندگی سپاه پاسداران انقلاب اسلامی کرمانشاه، ۱۰۰ واحد ساخته شده برای محرومان استان را به مددجویان کمیته امداد امام خمینی (ره) تحویل داد.
مسؤول بسیج سازندگی کرمانشاه گفت: این منازل در مراسمی با حضور مسؤولان و مردم به متقاضیان تحویل داده شد. سرهنگ «حسین قبادی» اظهار داشت: ۱۰۰ واحد افتتاح شده در روستاهای شهرستانهای کنگاور، هرسین، صحنه، سنقروکلیایی و کرمانشاه قرار دارند.
وی گفت: براساس قراردادی که بین کمیته امداد امام خمینی، ستاد اجرایی فرمان امام و سپاه امضا شده، بسیج سازندگی با کمک گروه های جهادی مسؤولیت ساخت ۲۹۲ واحد ۵۰ متری برای نیازمندان را بر عهده گرفته است. مسؤول بسیج سازندگی کرمانشاه با بیان اینکه هزینه ساخت هر کدام از این واحدهای مسکونی ۵۰ میلیون تومان است، گفت: بخش عمده ای از هزینه ساخت این واحدها توسط کمیته امداد و بخش دیگر نیز توسط ستاد اجرایی فرمان امام و سپاه پاسداران انقلاب اسلامی تامین می شود.
قبادی ادامه داد: شهریور ماه امسال ۶۰ واحد و امروز نیز ۱۰۰ واحد از مسکن نیازمندان تحویل متقاضیان شد و ۱۶۲ واحد باقی مانده نیز تا پایان سال جاری به بهره برداری می رسد. وی در بخش دیگری از صحبت های خود یادآور شد: بسیج سازندگی استان کرمانشاه علاوه بر این طرحها همچنان انجام پروژه های محرومیت زدایی در روستاهای کمتر برخوردار را در دستور کار دارد.

اخبار

رئیس جایگاه‌داران استان خبر داد؛

افزایش فروش ۱۰ تا ۱۵ درصدی جایگاه‌های CNG مشهد

مشهد-مرضیه یاری-خبرنگاریادگار امروز :
رئیس جایگاه‌داران CNG خراسان رضوی گفت: به طور میانگین جایگاه‌های CNG سطح مشهد بین ۱۰ تا ۱۵ درصد از زمان گرانی بنزین افزایش فروش داشته‌اند که با توجه یکسان بودن ارزش حرارتی بنزین و گاز می توان گفت، به همین اندازه در مصرف بنزین صرفه جویی شده است.
محمدرضا رضوی‌راد درخصوص بازگشایی مجدد تمام جایگاه‌های CNG استان بیان کرد: فعال شدن جایگاه‌ها به دستور معاون سیاسی امنیتی استان انجام گرفت، با توجه به گران شدن بنزین تصمیم برآن شد که جایگاه‌های تعطیل شده آغاز بکار کنند و مهلتی برای استانداردسازی به آنها داده شود.
وی ادامه داد: قرار است شهرداری نیز در پرداخت هزینه‌های استانداردسازی مساعدت کند و حداقل ۵۰ درصد هزینه‌ها را بپردازد.
رئیس جایگاه داران CNG استان خراسان رضوی با اشاره به اینکه استانداردسازی باید قبل از تحویل به بخش خصوصی انجام می گرفت، اظهار کرد: در قرارداد بین طرفین، این شرط وجود دارد که شهرداری پس از استانداردسازی مبلغ را پرداخت کند، اما با توجه اینکه هزینه استانداردسازی چیزی حدود ۱۵۰ تا ۳۵۰ میلیون برای هرجایگاه هزینه دارد و با توجه به شروع موج تعطیلی جایگاه‌ها، قرار شد شهرداری در ابتدا مقداری ازاین هزینه را پرداخت کند.
رضوی راد در پاسخ به این سوال که چند جایگاه کار استانداردسازی خود را به پایان رساندند، تصریح کرد: تاکنون یک جایگاه به طور کامل استانداردسازی را تمام کرده است، چند جایگاه استانداردسازی را آغاز کرده‌اند و چند جایگاه منتظر هستند تا ابتدا شهرداری مقداری از هزینه را واریز کنند تا کار استانداردسازی آنها شروع شود.
وی خاطر نشان کرد: دو هفته مهلت داده شده برای استانداردسازی برخی از جایگاه‌ها کافیست، اما برای سایر جایگاه‌ها نیاز به زمان بیشتری است اما با توجه به شرایط فعلی به نظر می‌رسد که تعاملی در خصوص تمدید این مهلت برای جایگاه‌هایی که کار استانداردسازی خود را شروع کرده‌اند صورت گیرد.
رئیس جایگاه داران CNG استان خراسان رضوی در ارتباط با افزایش فروش CNG و کاهش فروش بنزین گفت: به طور میانگین جایگاه‌های CNG سطح مشهد بین ۱۰ تا ۱۵ درصد از زمان گرانی بنزین افزایش فروش داشته‌اند که با توجه یکسان بودن ارزش حرارتی بنزین و گاز می‌توان گفت که به همین اندازه در مصرف بنزین صرفه جویی شده است.

توزیع ۲۶ هزار فقره کارت سوخت در لرستان

خرم آباد-مهری پهلوانی-خبرنگاریادگار امروز :
مدیرکل پست لرستان از توزیع ۲۶ هزار فقره کارت سوخت در استان خبر داد.
محمد ناظری در گفت‌وگو با ایسنا، اظهار کرد: هم‌زمان با ۲۴ آبان‌ماه و بحث سهمیه‌بندی سوخت، مدیریت بهینه مصرف سوخت در دستور کار قرار گرفت و تحقق این طرح ملی نیازمند همراهی همه اقشار مختلف جامعه بود.
وی با بیان اینکه در دور اول شرکت نفت فراخوان داد که مالکین خودروها به ادارات پست مراجعه و کارت سوخت خود را تحویل بگیرند، ادامه داد: بخش عمده‌ای از کارت‌های بلاتکلیف تا قبل از اجرای سهمیه‌بندی بنزین توزیع شدند.
مدیرکل پست لرستان گفت: در روز اجرای سهمیه‌بندی سوخت، ۲۱ هزار فقره کارت سوخت داشتیم که با تمهیداتی که در سطح شبکه پستی رخ داد و با دستور استاندار با برقراری باجه کشیک توزیع کارت سوخت انجام شد.
ناظری با بیان اینکه در این هفته نیز با بهترین نحو ممکن و رضایت حداکثری توزیع کارت سوخت انجام شد و در حال حاضر ۵۰۰۰ کارت سوخت توزیع شده در استان که حتی یک مورد هم از مجموعه پستی نارضایتی وجود نداشته است، بیان کرد: کمتر از ۱۰ روز شهروندان لرستانی با داشتن مدارک خوردو و مالکیت و مدارک هویتی به باجه‌های پستی مراجعه و کارت سوخت خود را تحویل بگیرند.
وی در پاسخ به این سؤال که افرادی که خارج از لرستان هستند برای دریافت کارت سوخت چه‌کار کنند؟ گفت: این افراد به دو روش می‌توانند کارت سوخت خود را دریافت کنند اول اینکه به پرتال شرکت ملی پست جمهوری اسلامی ایران با در دست داشتن شماره مرسوله پستی کارت سوخت مراجعه و در آنجا درخواست دهند که باز توزیع کارت سوخت کجا انجام شود و یا با در دست داشتن مدارک مذکور به باجه‌های پستی مراجعه و درخواست دهند که کارت سوخت به کدام آدرس ارسال شود.

برقراری عدالت آموزشی حق مردم است

حسن حاجی میرزایی وزیر آموزش و پرورش گفت: حق مردم است که عدالت آموزشی برای فرزندان آن‌ها برقرار شود و باید پرسید برای برقراری عدالت آموزشی چگونه می‌توان کیفیت مناسب در سراسر کشور برقرار کرد؟

حاجی میرزایی اظهارکرد: تاریخ انقلاب اسلامی بدون درک روشن بسیج ناقص است چراکه بسیج مستضعفین تأثیر اساسی در شکل‌گیری مقاومت مردم ایران در برابر تجاوز دشمن و ارتقای فرهنگی عمومی داشته است که همواره تنومندتر و پرثمرتر باشد.

وی بابیان اینکه چگونه می‌توانیم مشارکت مؤثرتر همکاران را فراهم کنیم، گفت: بخش مهمی از زندگی را در ساعت‌های کار می‌گذرانیم که بر روی سایر ساعت زندگی و مجموعه مناسبات ما تأثیر می‌گذارد لذا اهمیت دارد که به سازمان با مختصات گسترده توجه کنیم.

وزیرآموزش و پرورش خاطرنشان کرد: یکی از مختصات سازمان بانشاط، سازمان بهره‌وراست. بهره‌وری یکی از مفاهیم کلیدی است که به‌درستی فهم نشده است و در سازمان‌ها مفهوم واقعی آن به کار گرفته نشده است و به‌صورت تصنعی و تشریفاتی باقی‌مانده و اکتسابی نیست بلکه به‌صورت اقتباسی بوده است.

■ هنر مدیران شکل دادن محیطی است که در آن انگیزه‌ها هم‌راستا شوند

حاجی میرزایی در ادامه اضافه کرد: هر محیطی مستعد شکل‌گیری این مفهوم نیست و بهره‌وری باید در سازمان‌های خاص شکل بگیرد تا مجموع مناسبات درونی سیستم بهره‌وری را درک کنند و آماده پذیرش آن باشند.

وی بابیان اینکه محیط حیات بهره‌وری زمینه‌ای است که آمادگی قبول مفهوم را دارد، گفت: زمانی که بهره‌وری معرفی شد، مقاومت‌هایی در برابرآن شکل گرفت چراکه عده‌ای منفعتی در بهره‌وری برای خود متصور نبودند.

وزیرآموزش و پرورش با اشاره به اینکه در بهره‌وری اصل تسهیم منافع بسیار مهم است، اظهارکرد: اصل تسهیم منافع زمینه را برای همکاری کارکنان سازمان فراهم می‌کند. نزدیک به ۶۰ سال است که با بهره‌وری در ایران سروکار داریم اما نتوانستیم زمینه را برای بهره‌وری فراهم کنیم.

وی با بیان اینکه در فرهنگ دینی ما پاداش متناسب با تلاش است، گفت: در فرهنگ دینی ما آنچه ارزش دارد عمل نیکو است و کار بیشتر مهم نیست بلکه کار و عمل بهتر اهمیت دارد.

حاجی میرزایی تصریح کرد: هنر مدیران شکل دادن محیطی است که در آن انگیزه‌ها هم‌راستا شوند و در این محیط چشم‌انداز مشترک ایجاد شدن به این معنا است که آینده‌نگری را در یک‌جهت قرار دهند.

وی در ادامه تأکید کرد: به میزانی که بتوان هم‌راستایی در هدف و منافع مشترک داشته باشیم کار سامان می‌گیرد و بهره‌وری کار درست را درست انجام دادن است چراکه باید مطمئن باشیم که کاری که انجام می‌دهیم درست است.

وزیرآموزش و پرورش بابیان اینکه در فرهنگ مدیریتی باید ببینیم کار درست چه‌کاری است، گفت: در ابتدا باید به این پرسش پاسخ داد که بخش مدیریتی ما با چه هدفی همراه است و در مرحله بعدی باید بررسی کرد که هدف مجموعه چیست و همچنین باید نقطه مختصات رسیدن به هدف را داشته باشیم.

■ ابلاغ برنامه‌ها به‌تنهایی برای اجرایی شدن سند تحول کافی نیست

حاجی میرزایی اذعان کرد: به‌عنوان‌مثال درآموزش‌وپرورش باید ببینیم در سند تحول بنیادین نقطه‌ای که می‌خواهیم جامعه و دانش آموزان را به آن سمت ببریم کجا است.

وی افزود: زیر نظام‌های سند تحول بنیادین با برنامه‌ها و راهکارهای آن ابلاغ‌شده است و صد فعالیت برای آن‌ها پیش‌بینی‌شده است اما تنها با ابلاغ برنامه‌ها و فعالیت‌ها سند اجرایی نمی‌شود.

حاجی میرزایی خاطرنشان کرد: وقتی مختصات پایان کار را داشته باشیم منظور از حیات طیبه، مدرسه در تراز سند، برنامه درسی ملی... مشخص می‌شود و پس از آن می‌توانیم جهت‌گیری‌ها را دائماً با آن بررسی کنیم چراکه اگر این‌گونه نباشد انرژی تحلیل می‌رود.

وی در ادامه گفت: فرض کنیم اقداماتی که انجام می‌دهیم درست است اما شاهدی بر این درستی انجام کار نداریم و باید از درستی آن مطمئن باشیم. فرض کنیم که کار به‌درستی اجراشده است اما بازهم نتوانیم اثبات کنیم که اجرا درست بوده است لذا باید با انجام کارها وجدان خود و وجدان عمومی را قانع کنیم تا حمایت اجتماعی همراه ما شود.

■ عدالت آموزشی حق مردم است

وی با اشاره به عدالت آموزشی اظهارکرد: حق مردم است که عدالت آموزشی برای فرزندان آن‌ها برقرار شود و باید پرسید برای برقراری عدالت آموزشی چگونه می‌توان کیفیت مناسب در سراسر کشور برقرار کرد؟

وزیر آموزش و پرورش بابیان اینکه هدف ما این است که همه کشور حامی آموزش‌وپرورش باشد، گفت: در حال حاضر دغدغه کشور اشتغال است و فرصتی در اختیار آموزش و پرورش است که در این بخش به‌خوبی نقش‌آفرینی کند. آموزش‌وپرورش در بخش‌های مختلفی از کشور می‌تواند حضور پیدا کند و مأموریت‌های خود را در یک همبستگی متقابل بازتعریف کند.

حاجی میرزایی تأکید کرد: مفهوم ما از مشارکت ذی‌نفعان این است که به هم کمک کنیم و اهداف یکدیگر را پشتیبانی کنیم.

وزیر آموزش و پرورش بابیان دو خواسته از مدیران ستادی، گفت: خواسته اول این است که به ما بگویید که برای اجرایی شدن ۸ برنامه‌ای که به مجلس برای آموزش و پرورش داده شده است با لحاظ همه شرایط موجود چه اقداماتی باید انجام بدهیم.

وی در مورد خواسته دوم گفت: از نظر شما یک مشکل از مشکلات آموزش و پرورش چیست. آن مسئله را مطرح کنید و بگویید که صورت‌بندی مسئله و راه‌حل‌های پیشنهادی شما چیست.

وزیر آموزش و پرورش بابیان اینکه به کمک و مشارکت مدیران ستادی نیازمند هستیم، گفت: سلسله‌مراتب سازمانی لزوماً سلسه مراتب فضل و کمال نیست و اثرگذاری متوقف به سلسله‌مراتب نیست و ممکن است فردی در قاعده سلسله‌مراتب باشد اما خوب بفهمد و باید هرکس به میزان فهمش در مشارکت مجموعه کمک کند.

خبر

شیوع بیماری‌هایی با درصد مرگ‌ومیر بالا درحیات وحش کشور

کیومرث کلانتری رییس اولین کنگره ملی حفاظت و بیماری‌های حیات وحش گفت: طی سال‌های اخیر به دلایل متعدد موضوع شیوع بیماری‌ها در حیات وحش کشور به‌ویژه بیماری‌هایی با درصد مرگ و میر بالا در گونه‌های شاخص جانوری به عنوان یکی از عوامل تهدید در حیات وحش مطرح شده است.کلانتری اظهار کرد: خوشبختانه کشور ایران با توجه به شرایط و ویژگی‌های خاص آب و هوایی، جغرافیایی و توپوگرافی از تنوع زیستی خوبی برخوردار است همچنین بیش از ۸۲۰۰ گونه گیاهی و ۱۳۰۰ گونه جانوری مهره‌دار در کشور ما وجود دارد ولی علیرغم تنوع زیستی مناسب در کشور متاسفانه محیط زیست با انواع تهدیدها و چالش‌ها از جمله آلودگی‌ها، تخریب و جزیره‌ای شدن زیستگاه‌ها و جنگل‌ها، تغییرات جهانی آب و هوا، پدیده گرد و غبار و ... روبه‌رو است.رییس کنگره ملی حفاظت و بیماری‌های حیات وحش ادامه داد: با وجود همه تلاش‌هایی که در سطح ملی و بین‌المللی صورت گرفته است محیط زیست جهان امروز وضعیت بهتری از اوایل قرن بیستم ندارد. در جامعه‌ای که تصرف و بهره‌برداری از منابع طبیعی از روی تدبیر نباشد مسلما آن جامعه در استفاده از منابع و عرصه‌های طبیعی آینده‌ای روشن نخواهد داشت.وی در ادامه با بیان این‌که حفاظت از تنوع زیستی در مقابل فعالیت‌های غیراصولی انسانی، بلایای طبیعی و بیماری‌های واگیردار دامی و بیماری‌های مشترک انسان و حیوان در واقع حفاظت از میراث گرانبهایی به نام ژن‌های جانوری و گیاهی است، گفت: انسان و همه گونه‌های جانوری و گیاهی در مقابل بیماری‌ها آسیب‌پذیر هستند و اگر اقدامات پیشگیرانه به‌موقع صورت نگیرد در نهایت به جمعیت و ذخایر ژنتیکی، جانوری و گیاهی آسیب می‌رسد.معاون محیط زیست طبیعی سازمان حفاظت محیط زیست اضافه کرد: برنامه‌ریزی برای پیشگیری و کنترل بیماری‌ها توسط سازمان‌های متولی همگام با حفاظت از محیط زیست، آموزش و اطلاع‌رسانی مستمر، پژوهش و رونق اقتصادی به عنوان بخشی از مهم‌ترین شاخص‌های ارزیابی پیشرفت جوامع نقش مهمی در اعتلای جامعه دارند.

حال و روز تجدیدپذیرها در ایران

ایران کشوری است که از لحاظ انرژی‌های نو همچون خورشیدی و بادی پتانسیل‌های بالایی داشته و پرونده استفاده از انرژی‌های تجدیدپذیر از سوی دولت به صورت جدی درحال پیگیری است و تخمین زده می‌شود با شرایط فعلی بین ۱۵ تا ۲۰ هزار مگاوات ظرفیت قابل نصب نیروگاه‌های بادی که صرفه اقتصادی دارند، در ایران وجود داشته باشد.بر این اساس تاکنون از منابع تجدیدپذیر حدود چهار میلیارد و ۴۰۵ میلیون کیلووات ساعت، انرژی تولید شده که این میزان تولید برق توانسته از انتشار سه میلیون تن گاز گلخانه‌ای در کشور بکاهد.آژانس بین‌المللی انرژی (IEA) اعلام کرده ظرفیت نیروی تجدیدپذیر جهانی تحت تاثیر نصب تاسیسات فوتولتائیک خورشیدی در خانه‌ها، ساختمان‌ها و صنعت، تا پنج سال دیگر ۵۰ درصد رشد خواهد کرد. در این راستا با توجه به این‌که ضریب بار تولیدی این نیروگاه‌ها در ایران نسبت به میانگین جهانی بالاتر است، دولت درصدد توسعه بیش‌تر این انرژی پاک است و طبق برآوردها بیش از ۱۵۰ هزار مگاوات ظرفیت احداث نیروگاه‌های خورشیدی در کشور وجود دارد.مجموع ظرفیت تولید نیرو از منابع تجدیدپذیر در مقایسه با ۲.۵ تراوات در سال گذشته، به میزان ۱.۲ تراوات تا سال ۲۰۲۴ رشد خواهد کرد که معادل مجموع ظرفیت نیروی نصب شده در آمریکاست. طبق گزارش سالانه IEA از انرژی‌های تجدیدپذیر جهانی، فوتولتائیک خورشیدی حدود ۶۰ درصد و نیروی بادی در خشکی ۲۵ درصد از این رشد را تشکیل خواهد داد. سهم تجدیدپذیرها در تولید نیرو از ۲۶ درصد فعلی به ۳۰ درصد در سال ۲۰۲۴ رشد خواهد کرد.

ظرفیت نیروگاه‌های تجدیدپذیر و پاک (دولتی و غیردولتی) نصب شده در کشور تا پایان شهریورماه ۱۳۹۸ حاکی از آن بود که ۳۰۲.۲ مگاوات متعلق به نیروگاه‌های بادی، ۳۴۶.۳ مگاوات متعلق به نیروگاه‌های فتو ولتائیک، ۸۸.۴ مگاوات متعلق به نیروگاه‌های برق‌آبی کوچک ۱۰.۵ مگاوات متعلق به نیروگاه‌های زیست توده، ۱۳.۶ مگاوات بازیافت تلفات حرارتی، ۸۰ مگاوات ظرفیت کاهش تلفات شبکه است که مجموع آن ۸۴۱ مگاوات می‌شود که نسبت به مردادماه (۷۶۱مگاوات) ۱۰.۵ درصد افزایش داشته است.

آگهی ابلاغ اجرائیه مهریه

بدین وسیله به آقای سیدحامد موسوی نام پدر : سیدعباس تاریخ :۱۳۶۲/۰۶/۰۱ شماره ملی :۶۱۳۹۹۱۱۴۲۷ شماره شناسنامه :۳۰۱ به نشانی :خرم آباد خیابان طیب کوچه ایران مهر ششم ابلاغ می شود که ورثه مرحوم مانیا دریکوند جهت وصول ۳۵۰ عدد سکه بهار آزادی به استناد مهریه مندرج در سند ازدواج شماره ۱۱۳۰۷ ، تاریخ سند :۱۳۹۰/۰۲/۰۸ دفتر خانه ازدواج شماره ۵ شهر خرم آباد استان لرستان و علیه شما اجرائیه صادر نموده و پرونده اجرائی به کلاسه ۹۸۰۰۵۴۹ در این اداره تشکیل شده و طبق گزارش مورخ ۱۳۹۸/۰۸/۲۹ مامور ، محل اقامت شما به شرح متن سند شناخته نشده ، لذا بنا به تقاضای بستانکار طبق ماده ۱۸ آئین نامه اجرا مفاد اجرائیه فقط یک مرتبه در یکی از روزنامه های کثیرالانتشار محلی آگهی می شود و چنانچه ظرف مدت بیست روز از تاریخ این آگهی که روز ابلاغ محسوب می گردد ، نسبت به پرداخت بدهی خود اقدام ننمایید ، عملیات اجرائی جریان خواهد یافت .

علی رحیمی
رئیس اداره اجرای اسناد رسمی خرم آباد

خبر

افزایش ثبت‌نام پناهندگان در مقاطع تحصیلات دانشگاهی

بر اساس آمارهای جهانی در سال ۲۰۱۸ تعداد کل پناهندگان ثبت‌نام شده در مقطع تحصیلات عالی برابر با ۸۷ هزار و ۸۳۳ نفر بوده است. این در حالی است که میزان ثبت نام افراد غیر پناهنده در مقطع تحصیلات عالی در سطح جهان در حدود ۳۷ درصد بوده است.

رقیه صمدی، پژوهشگر حوزه مهاجرت‌های اجباری و پناهجویی رصدخانه مهاجرت ایران ، اظهار کرد: بر اساس آمارهای ارائه شده توسط کمیساریای عالی پناهندگان (UNHCR) در سال ۲۰۱۸، حدود ۳.۷ میلیون کودک پناهنده بازمانده از تحصیل در جهان وجود دارد. این آمار بیش از نیمی از ۷.۱ میلیون کودک پناهنده در سن تحصیل را شامل می‌شود.

وی ادامه داد: علی‌رغم سرمایه‌گذاری‌های اساسی در زمینه آموزش ابتدایی در دنیا، افزایش غیرقابل جبران آوارگی‌های اجباری در سراسر جهان از جمله پناهندگان، پناهجویان و افرادی که در مرزهای خود آواره شده‌اند، موجب شده تا شکاف بزرگی میان پناهندگان و همسالان غیرپناهنده در دسترسی به آموزش ایجاد شود.

صمدی، آموزش و پرورش را یک اولویت برای پناهندگان دانست و یادآور شد: کودکان زیر ۱۸ سال نیمی از جمعیت جهانی پناهندگان را تشکیل می‌دهند و مناطقی از جهان وجود دارد که جمعیت کودکان پناهنده در سن تحصیل بیشتر از پناهندگان بزرگسال است، به‌ویژه در کشورهای کم درآمد و متوسط که میزبان میلیون‌ها پناهنده هستند. به عنوان مثال، در جمهوری دموکراتیک کنگو، سودان جنوبی و اوگاندا، بیش از ۶۰ درصد پناهندگان زیر ۱۸ سال هستند.

این پژوهشگر حوزه مهاجرت با بیان اینکه ۸۴ درصد پناهندگان در کشورهای در حال توسعه زندگی می‌کنند، خاطر نشان کرد: همچنین ۶.۷ میلیون نفر آنها در کشورهای کمتر توسعه‌یافته سکونت دارند. با این حال، کشورهای در حال توسعه حتی برای تأمین مدارس کافی برای جمعیت خود با چالش مواجه هستند، چه برسد به هجوم ناگهانی ده‌ها هزار پناهجوی جدید!

وی اضافه کرد: شواهد نشان می‌دهد که ایجاد و گسترش ظرفیت سیستم‌های آموزش ملی به نفع جوامع محلی و پناهندگان است. این کار نه تنها خدمات آموزشی موجود را برای همه کودکان و جوانان تقویت می‌کند، بلکه باعث انسجام اجتماعی نیز می‌شود. به عنوان نمونه، بین سال‌های ۲۰۰۹ تا ۲۰۱۸، کشور پاکستان بیش از ۴۵ میلیون دلار در بیش از ۷۳۰ پروژه آموزشی در مناطقی که میزبان پناهندگان بوده، سرمایه‌گذاری کرد و حدود ۸۰۰ هزار کودک از این مزایا بهره‌مند شدند.

به گفته وی، ۱۶ درصد از پناهندگانی که در طرح کشور پاکستان مشارکت داشتند، از میان پناهندگان افغان و بقیه آنها کودکان پاکستانی بودند.

صمدی افزود: بر اساس آمار کمیساریای عالی پناهندگان در سال ۲۰۱۸، تعداد کودکان پناهنده ثبت‌نام شده در مقطع ابتدایی، ۶۳ درصد بود که نسبت به سال قبل ۲ درصد افزایش یافته است. این در حالی است که این رقم برای همه کودکان غیر مهاجر در جهان ۹۱ درصد است.

پژوهشگر حوزه مهاجرت‌های اجباری و پناهجویی رصدخانه مهاجرت با تاکید بر اینکه هر ساله، احتمال ورود یک کودک پناهنده به مقطع تحصیلی بالاتر به شدت کاهش می‌یابد، ادامه داد: این افت مداوم در ثبت‌نام در مقطع ابتدایی مشهود است، اما تأثیر آن به‌ویژه در انتقال به مقطع متوسطه مشخص می‌شود.

وی اضافه کرد: در حالی که نزدیک به دو سوم کودکان پناهنده در مقطع ابتدایی ثبت نام کرده‌اند، کمتر از یک چهارم از نوجوانان پناهنده تحصیلات خود را تا مقطع متوسطه ادامه می‌دهند، ضمن آنکه میانگین جهانی ثبت نام در مقطع متوسطه، ۸۴ درصد است.

صمدی، بخش عمده‌ای از این مشکلات را مربوط به نبود مدارس متوسطه در بسیاری از مناطق میزبان پناهندگان دانست که انتقال از مقطع ابتدایی را برای دانش آموزان غیرممکن می‌کند.

وی ادامه داد: دانش‌آموزان پناهنده در حال حاضر می‌توانند یک چالش برای دانش‌آموزان بومی در برخی از مناطق در حال توسعه باشند و اضافه کردن صدها یا هزاران نفر از پناهندگان به مدارس، تنها رقابت برای فضای کلاس را شدت می‌بخشد.

صمدی خاطر نشان کرد: به عنوان نمونه، کمبود زیرساخت‌های آموزشی در اردوگاه پناهندگان کاکوما، در شمال کنیا مشهود است، به طوری که این موضوع باعث افت ثبت‌نام از مقطع ابتدایی به مقطع متوسطه شده است. پدیده‌ای که بر کودکان جامعه میزبان و همچنین پناهندگان نیز تأثیر می‌گذارد.

ساخت ۳۰ هزار واحد مسکونی در سوریه توسط شرکت‌های ایرانی

غلامحسین شافعی رئیس اتاق بازرگانی، صنایع، معادن و کشاورزی ایران خبر داد: بر اساس توافق‌نامه انجام شده، ۳۰ هزار واحد مسکونی در استان‌های سوریه مثل دمشق توسط شرکهای فنی و مهندسی ایرانی ساخته می‌شود.

شافعی گفت: دستاوردهای دولت و ملت سوریه ، مایه خرسندی است و امیدواریم به دنبال استقرار کامل صلح و آرامش، شاهد آبادانی در این کشور باشیم. در این مرحله مهم نیز ضرورت دارد برنامه ریزی‌ها و تلاش‌های لازم برای بازسازی‌های ناشی از خرابی‌ها به عمل آید.

وی از آمادگی بخش خصوصی ایران برای همکاری گسترده و تامین کالاهای اساسی و مایحتاج مردم سوریه در کلیه زمینه‌ها خبر داد.

شافعی با اشاره به اهمیت توسعه روابط اقتصادی میان دو کشور، افزود: اتاق ایران در سه سال گذشته اقدام به تشکیل ستاد بازسازی سوریه کرده و در چارچوب همکاری‌های میان ایران و اتحادیه اتاق‌های بازرگانی سوریه اقداماتی انجام داده که تشکیل اتاق بازرگانی دو کشور بر اساس موافقتنامه و تبادل هیات های اقتصادی از مهم ترین اقدامات انجام است.وی با بیان اینکه روابط ایران و سوریه در یک سال گذشته وارد روابط جدیدی از همکاری‌ها شده، تاکید کرد: ضرورت دارد در سطح دولتی و فعالان اقتصادی بخش خصوصی، تلاش‌ها و هماهنگی‌های بیشتری برای رسیدن به سطح مطلوب مبادلات و اجرایی شدن پروژه‌های همکاری صورت بگیرد.رئیس اتاق بازرگانی ایران ادامه داد: امضای موافقت‌نامه سند همکاری‌های دراز مدت اقتصادی ایران و سوریه توسط معاون اول ریاست جمهوری و نخست وزیر سوریه، اقدامی مهم جهت ایجاد زیرساخت‌های مورد نیاز برای توسعه تجارت و همکاری‌های صنعتی است.شافعی با اشاره به رفت‌وآمد بالاترین مقامات دو کشور تصریح کرد: بیش از ۱۰ هیات اقتصادی در این مدت اعزام و پذیرش کرده‌ایم و همچنین حضور شرکت‌های ایرانی در همایش بازسازی سوریه بیش از چهار برابر سال گذشته بوده است.وی ادامه داد: در جریان سفر وزیر مسکن سوریه، اولین کمیته اجرایی همکاری‌های مسکن و خدمات عمومی در وزارت راه ایران برگزار شد و قرار است یادداشت تفاهم برنامه اجرایی همکاری ایران و سوریه در زمینه خدمات عمومی و مسکن به امضای وزیران برسد.به گفته رئیس اتاق بازرگانی ایران، شرکت‌های صدور خدمات فنی و مهندسی ایران دارای توانمندی‌ها و تجارب ارزشمندی در زمینه مسکن در سطح بین المللی هستند.شافعی از دولتمردان دو کشور خواست که بسترهای قانونی و حقوقی لازم را برای حضور پررنگ شرکت‌های خدمات فنی و مهندسی ایران در زمینه مشاوره و طراحی پروژه‌های سوریه فراهم کنند.وی در پایان درباره مطالبات فعالان بخش خصوصی تشریح کرد: ارائه اطلاعات پروژه‌های قابل واگذاری به شرکت‌های خدمات فنی و مهندسی ایران، انجام اقدامات لازم برای برقراری ارتباط میان کارآفرینان، شرکتهای پیمان‌کاری در بخش مسکن با نهادهای ذی ربط سوریه و ارائه تسهیلات لازم برای تاسیس شرکتهای مشترک ایرانی سوری به منظور بازسازی واحدهای مسکونی در سوریه از جمله مطالبات است.

جدول شماره ۱۳۸

افقی :

۱ – آواز خوش – جای غلتیدن ستوران، شهر آذری – نشان
۲ – بیش از حد نیاز – آب بازی – خرس چینی
۳ – عضو بالا نشین، راز – اثر آل احمد – نگهبان
۴ – بیتا بدون ب – از کشورهای آفریقایی – نویسنده رمان چهره ها
۵ – از آثار باستانی کرمانشاه – دوست و همدم، هر یک از بازیکنان یک تیم ورزشی
۶ – رشته کوه شمالی کشورمان – اثر اسکار وایلد
۷ – موی گردن شیر، موی گردن اسب – مخترع تلفن، گرفتنی از هوا – درخت زبان گنجشک ۹ ۸ – گرداگرد لب و دهان – گفتگوی خودمانی – الفت، خو گرفتن، همنشین جن
۱۰ – کوتاه قد – بهشت ۱۱ – رو دست خوردن – اثری از فقیری ۱۲ – نام باستانی نیشابور – محل اجتماع برای مشاوره و گفتگو، محل نشستن، نشست – قسمت، بهره
۱۳ – ماه – واحد دو ارتفاع که یکی دو برابر دیگری باشد – ویتامین انعقاد خون، ویتامین جدولی ۱۴ – در روح – جوان . دلیر – از سبزی ها
۱۵ – فلز سکه زنی – سپاهی – زیرک

عمودی :

۱ – علی الخصوص – سازش کردن
۲ – اولین بیعت کننده با حضرت محمد – بی وقاری، بی گناهی
۳ – رمق آخر – شناگر، غواص – برق را گویند
۴ – لباس آخرت، لباس اموات، جامه متوفی – مته برقی – همنشین گنده، نام سابق یزد – شغال
۵ – دوباره، گشودگی، پرنده شکاری – امانت، ودیعه بانکی
۶ – صندلی سوارکاری – ملکه آسمان و همسر زئوس
۷ – از شاگردان میر عماد – فعل
۸ – روشن کردن – از خطهای قدیمی
۹ – سوراخی در کوه – گورهی از مردم
۱۰ – فارسی زبان – همراه خورشت، برنج پخته
۱۱ – درخت انار – واحد چلوکباب، دستگاه فشار ۱۲ – تنها و یگانه – خاندان، زائو ترسان، سرخ کمرنگ – باغ شیراز، علامت کارخانه، بهشت شداد – دعای زیر لب
۱۳ – فیلمنامه – اسپانیای قدیم، ناحیه ای در جنوب اسپانیا – دوش و کتف، کتف
۱۴ – مهاجم برزیل – کوهی در خراسان جنوبی
۱۵ – هافبک آرژانتین – آرایشگاه

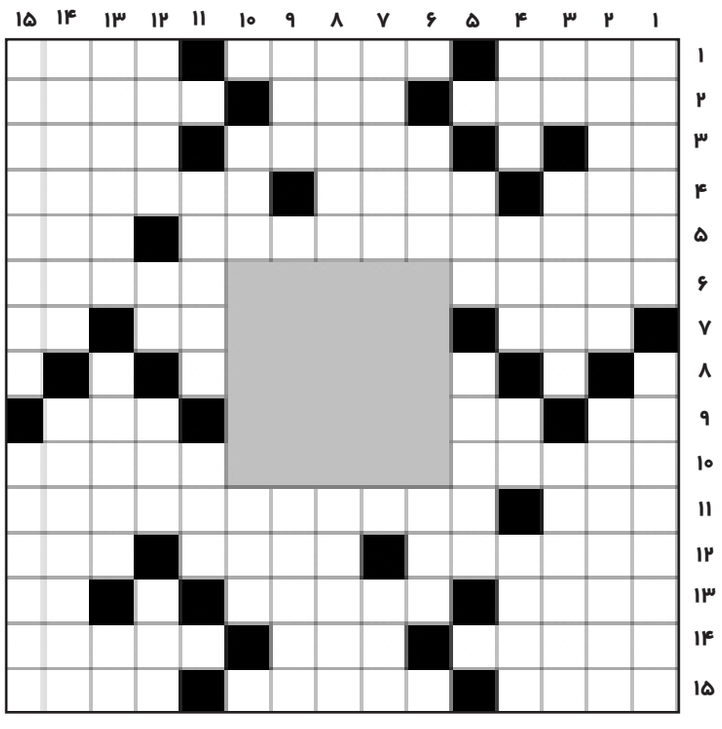

حل جدول شماره ۱۳۷

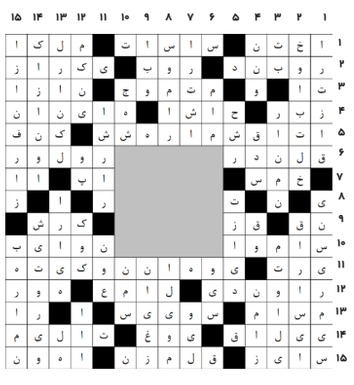

خبر

همایش «فلسفه فقه نظام» در قم برگزار می‌شود

قم-مریم یقینی - خبرنگاریادگار امروز :
رئیس پژوهشکده نظام‌های اسلامی پژوهشگاه فرهنگ و اندیشه اسلامی از برگزاری همایش فلسفه فقه نظام در قم خبر داد و گفت: هشت مقاله و ۱۶ چکیده مقاله به این همایش ارسال شده است.
حجت الاسلام سید سجاد ایزدهی با بیان اینکه پژوهشگاه فرهنگ و اندیشه اسلامی به مناسبت سالروز جهانی فلسفه بحث فلسفه مضاف را مورد نظر قرار داده است، افزود: فلسفه مضاف عمدتاً رویکرد قبل از علم را شامل می‌شود یعنی هر دانشی یک چیستی و چگونگی دارد که این‌ها در دانش تأثیرگذار است و فلسفه مضاف را در بر می‌گیرد. وی گفت: رویکردی که پیشادانشی است پاسخ به آن در حل مسئله و ساختار دانش و انتظار از دانش تأثیرگذار است. دبیر علمی همایش فلسفه فقه نظام عنوان کرد: قبل از انقلاب در زمینه فقه، نظامی نداشتیم و فقه عمدتاً مسئولیت پاسخ به سؤالات مؤمنان و یا معاملات در سطح خرد را در بر می‌گرفت اما بعد از انقلاب نرم افزار کشور بر اساس فقه شیعه است. وی گفت: فقه حکومتی بعد از انقلاب بسیار مورد توجه قرار گرفته است که مسئله حکومت و چگونه حکومت کردن را مورد نظر قرار می‌دهد. حجت الاسلام ایزدهی با بیان اینکه علاوه بر رویکرد فقه حکومتی چیزی به عنوان فقه نظام نداریم، افزود: فقه نظام می‌خواهد بین فقه غیر حکومتی و حکومتی ارتباط فراهم سازد و از فقه حکومتی رویکردی به سامان ایجاد کند. وی بیان کرد: نمی‌توان در حوزه اقتصاد به گونه‌ای سیاستگذاری کرد که در حوزه فرهنگ رویکردی متفاوت داشت، بلکه در یک نظام باید کل مجموعه را لحاظ کرد و بر این اساس به اداره حکومت پرداخت. رئیس پژوهشکده نظام‌های اسلامی پژوهشگاه فرهنگ و اندیشه اسلامی مراد از فقه نظام را نظامی هدف‌دار دانست و افزود: خرده نظام‌ها در یک نظام باید با یکدیگر منسجم باشند و در راستای اهداف کلان حرکت کنند. وی در نظام سیاسی مهم‌ترین مسئله را کارآمدی دانست و تصریح کرد: اگر بخشی از نظام به چالش بخورد کل نظام با چالش مواجه می‌شود.
حجت الاسلام ایزدهی بیان کرد: در نظام معرفتی فقه باید به این نتیجه دست یابیم که فقه رویکردی یکپارچه، منسجم، هدفمند و غایت مدار است که بر اساس نیازهای روز می‌خواهد جامعه اسلامی را پیش ببرد و فقه حکومتی مرتبط با جامعه ایجاد کند.

در بین دانشگاه های علوم پزشکی تیپ یک کشور کسب شد؛

کسب رتبه دوم کتابخانه مرکزی دانشگاه علوم پزشکی مازندران

ساری –امیری فر–خبرنگاریادگارامروز؛
در سومین همایش ملی کتابداران پزشکی و اطلاعات سلامت که همزمان با گرامی ¬داشت هفته کتاب و روز کتابدار آبان ماه در تهران برگزار شد، از دانشگاه علوم پزشکی مازندران در دو بخش کتابخانه های برگزیده و کتابدار آموزشی منتخب تقدیر شد.
در ارزیابی معاونت تحقیقات و فناوری وزارت بهداشت ، درمان وآموزش پزشکی، در بخش کتابخانه های برگزیده دانشگاه های علوم پزشکی کشور کتابخانه مرکزی دانشگاه علوم پزشکی مازندران موفق به کسب رتبه دوم در بین دانشگاه های تیپ یک کشور در سال ۱۳۹۸ شد و در بخش کتابدار برگزیده آموزشی دانشگاه های علوم پزشکی سراسر کشور مهرنوش عالیشاه از دانشگاه علوم پزشکی مازندران بعنوان نفر برگزیده دوم معرفی شد .
گفتنی است در سومین همایش ملی کتابداران پزشکی و اطلاعات سلامت که ۲۶ آبان ماه سال جاری به میزبانی دانشگاه علوم پزشکی تهران برگزار گردید از برگزیدگان این همایش تجلیل شد.

همایش پیاده روی نشاط و سلامت در دانشگاه علوم پزشکی مازندران برگزار شد

ساری –امیری فر–خبرنگاریادگارامروز؛
همایش پیاده روی نشاط و سلامت به مناسبت گرامیداشت هفته وحدت ، روز دانشجو و هفته بسیج با حضور جمعی از دانشجویان ، کارکنان و اساتید دانشگاه علوم پزشکی مازندران در مجتمع دانشگاهی پیامبر اعظم (ص) این دانشگاه برگزار شد.
در این همایش فرهنگی ورزشی که با حضور دکتر محمد رضا حق شناس معاون دانشجویی فرهنگی ، مدیران فرهنگی و تربیت بدنی و جمعی از اساتید ، کارکنان و دانشجویان دانشگاه علوم پزشکی مازندران و به منظور گرامیداشت هفته وحدت ، روز دانشجو و هفته بسیج برگزار شد ، شرکت کنندگان پس از پیاده روی ، بر روی چمن مجموعه ورزشی علی بن ابی طالب(ع) به نرمش و حرکات ورزشی پرداختند.
مسابقه دارت ، لیوان چینی ، بدمینتون ،شوت دارت ، تیر اندازی ، طناب کشی از دیگر برنامه های این همایش بود که با حضور شرکت کنندگان اجرا شد.
اهدای جوایز به قید قرعه به چند تن از نفرات برتر نیز پایان بخش این همایش ورزشی بود.

برگزاری نشست اعضای شورای صنفی دانشجویان با اعضای هیات رئیسه دانشگاه علوم پزشکی مازندران

ساری –امیری فر–خبرنگاریادگارامروز ؛
جلسه شورای صنفی دانشجویان دانشگاه علو پزشکی مازندران با حضور رئیس دانشگاه و معاونین دانشجویی فرهنگی ، آموزشی و توسعه مدیریت و منابع و مسئول نهاد نمایندگی مقام معظم رهبری در دانشگاه علوم پزشکی مازندران ، جمعی از روسای دانشکده ها ، دبیران و اعضای شورای صنفی دانشجویان دانشگاه علوم پزشکی مازندران برگزار شد دکتر سید عباس موسوی رئیس دانشگاه علوم پزشکی مازندران در این نشست طی سخنانی ضمن گرامیداشت هفته بسیج و روز دانشجو با اشاره به این که دانشگاه های علوم پزشکی علاوه بر وظایف آموزشی و دانشگاهی که دارند در حوزه های مختلف سلامت از جمله خدمات بهداشتی و درمانی نیز فعال هستند گفت : علیرغم این وظایف سنگین ، همواره تلاش شده تا نسبت به تامین خواسته ها و مطالبات دانشجویان اقدام گردد و در جهت حل این مشکلات گام برداشته شود و بدون محدودیت و با برنامه ریزی مدون به امور دانشجویان پرداخته شود. در ادامه جلسه اعضای شورای صنفی و نمایندگان خوابگاه ها و دانشکده ها به طرح مسائل ومشکلات مورد نظر خود در زمینه های مختلف آموزشی ، رفاهی و دانشجویی پرداختند و در نهایت مسئولین حاضر در این نشست، پیرامون حل مسائل و مطالبات مطرح شده صحبت کردند .

با حضور فرماندار مشهدمقدس؛

جلسه کمیته آسیب شناسی بافت پیرامون حرم مطهر رضوی برگزار شد

مشهد-مرضیه یاری-خبرنگاریادگار امروز :
در جلسه ای با حضور فرماندار مشهدمقدس،نتایج طرح پژوهشی شهرداری منطقه ثامن در رابطه با میزان رضایت مندی زائران و مجاوران از میزان و نحوه خدمات دهی دستگاه های اجرایی مورد نقد و بررسی قرار گرفت.
زائران و مجاوران راضی از خدمت رسانی ها و گله مند از شلوغی ها و کمبود فضای سبز در اطراف حرم رضوی!
به گزارش روابط عمومی شهرداری منطقه ثامن مشهد مقدس، جلسه کمیته آسیب شناسی بافت پیرامون حرم مطهررضوی با حضور سیدمحمدرضا هاشمی معاون استاندار خراسان رضوی و فرماندار مشهد،سید مصطفی نعمتی شهردار منطقه ثامن مشهد مقدس،حجت الاسلام صالح معاون دادستان و رییس مجتمع قضایی ثامن و جمعی دیگر از مسئولین و نمایندگان نهادهای خدمات رسان در بافت پیرامون حرم مطهررضوی، با موضوع بررسی نتایج و آمار طرح پژوهشی تحلیل الگوهای زیارتی. اقامتی. خدماتی و میزان رضایت مندی از خدمات شهری زائرین و شهروندان و بررسی رفتار اقتصادی و فرهنگی اجتماعی زائرین و شهروندان در ۶ ماهه نخست سال جاری برگزار شد.
فرماندار مشهد در حاشیه این جلسه با بیان اینکه اقدام ارزشمندی از سوی مجموعه نهاد مجری طرح نوسازی و بهسازی بافت پیرامون حرم مطهررضوی در رابطه با انجام این طرح پژوهشی با همکاری جهاد دانشگاهی مشهد صورت گرفته است تاکید کرد: اطلاع و بهره مندی از نظرات شهروندان و زائران در رابطه با نحوه عملکرد و خدمات مجموعه های مختلف،و بررسی نتایج حاصل از اینگونه نظرسنجی ها می‌تواند به عنوان چراغ راه ادامه مسیر خدمت رسانی و بهبود عملکرد دستگاه های خدمات رسان به ویژه در محدوده اطراف حرم مطهر رضوی باشدشایان ذکر است طرح پژوهشی تحلیل الگوهای زیارتی، اقامتی،خدماتی و میزان رضایت مندی از خدمات شهری زائرین و شهروندان و بررسی رفتار اقتصادی و فرهنگی اجتماعی زائرین و شهروندان، توسط شهرداری منطقه ثامن و با همکاری پژوهشکده گردشگری جهاد دانشگاهی خراسان رضوی از ایام نوروز ۱۳۹۸ آغاز شده و مقرر شده تا بصورت فصلی تا پایان سال انجام شود.
هاشمی تصریح کرد: در اکثر آیتم های مورد نظر پرسشنامه توزیع شده در این تحقیق، جامعه هدف اعلام رضایت داشته اند از عملکرد مجموعه دستگاه‌های خدمات‌رسان در بافت پیرامون حرم مطهررضوی، اما دو بحث فضای سبز و شلوغی تردد در معابر اطراف حرم مطهر رضوی به خصوص در ایام ویژه همچون نوروز و دیگر ایام مناسبتی، موجب نارضایتی آن ها بوده است.
فرماندار مشهد افزود: البته طی دو سال اخیر روند افزایشی و ارتقاء سطح کمی وکیفی فضای سبز اطراف حرم مطهررضوی را با اقدامات خوب شهرداری منطقه ثامن شاهد هستیم به گونه ای که حدود ۵ هکتار فضای سبز در همین مدت به سطح سبز بافت اطراف حرم افزوده شده، اما هنوز تا تکمیل تمامی فضاهای سبز پیش بینی شده در طرح بهسازی پیرامون حرم فاصله زیادی داریم، و امیدواریم با تسریع در اجرا و تامین منابع به زودی به نقطه هدف که افزایش سطح میزان فضای سبز اطراف حرم به حدود ۶۰ هکتار است دست یابیم.
هاشمی در خصوص بحث شلوغی معابر پیرامون بارگاه منور رضوی نیز که از دیگر دغدغه های زائران و مجاوران بوده است توضیح داد: در گذشته بیشتر سفرها به مشهد مقدس از طریق حمل و نقل عمومی انجام می گرفته و از طرفی جمعیت شهر مشهد نیز به این میزان نبوده است، اما در حال حاضر مردم بیشتر تمایل به مسافرت با خودروهای شخصی خود دارند و آمارها نیز نشان می دهد که درصد بسیاری از زائران با خودروی شخصی به مشهد مشرف مس شوند.
وی ادامه داد: در راستای رفع این مشکل نیز اقداماتی در خصوص روان سازی ترافیک هسته مرکزی شهر مشهد به ویژه خیابان‌های منتهی به حرم مطهر رضوی ،مدنظر مجریان از جمله شهرداری و همچنین پلیس راهور استان می باشد که در حال بررسی است و به محض اینکه به جمع‌بندی برسیم بهترین گزینه را اجرایی خواهیم کرد تا این موضوع نیز برطرف شود.وی خاطرنشان کرد: تعریض معابر منتهی به حرم مطهر، تامین پارکینگ ها در خیابان های نزدیک به حرم مطهر رضوی و همچنین لزوم تامین پارکینگ توسط مجتمع های اقامتی و تجاری و تامین پارکینگ هایی در نقاط دوردست تر و انتقال زائران و مسافران با وسایل نقلیه عمومی به سمت حرم، از جمله طرح‌هایی است که بخشی از آن ها توسط دستگاه های ذی ربط اجرا شده و برخی دیگر نیز در مرحله بررسی و اجرا می باشد.

به مناسبت هفته بسیج برگزار شد

نمایشگاه فرهنگی بصیرت بسیج در شرکت آب و فاضلاب استان اصفهان

اصفهان-مریم مومنی-خبرنگاریادگارامروز؛
به مناسبت گرامیداشت هفته بسیج مستضعفین ، نمایشگاه فرهنگی بصیرت بسیج با حضور مدیرعامل شرکت آب و فاضلاب استان اصفهان ،جانشین فرماندهی سپاه صاحب الزمان و فرمانده بسیج ادارات و دستگاههای اجرایی استان در محل شرکت آب وفاضلاب استان اصفهان برگزار شد.
فرمانده پایگاه بسیج شرکت آب وفاضلاب استان اصفهان با بیان اینکه جهاد رکن بسیج در همه عرصه‌هاست افزود: بسیج افتخارش خدمت‌رسانی به مردم است و گروه‌های جهادی بسیج در اقصی نقاط کشور برنامه خدمت‌رسانی به نیازمندان را دردستور کار قرار داده اند.
مهندس هاشم امینی با تبریک هفته بسیج گفت : وظیفه ما در مقابل خون شهدا ، زندگی بسیجی وار در تمامی عرصه های زندگی می باشد که امیدوارم در این راه موفق باشیم چرا که رمز پیروزی بر دشمنان ایران و انقلاب اسلامی را در تداوم راه شهیدان و اطاعت از فرامین مقام معظم رهبری دانستند
مدیرعامل شرکت آب و فاضلاب استان اصفهان با اشاره به برگزاری نمایشگاه فرهنگی بصیرت بسیج تصریح کرد:به مناسبت هفته بسیج و به منظور پاسداشت حماسه‌ها و پایمردی‌های دلاورمردان بسیجی در سالیان عزت و شرف دفاع مقدس، نمایشگاه فرهنگی بصیرت بسیج در ۳ بخش نمایشگاه تصاویر بصیرتی و مستندی ،نمایشگاه تجسمی ،تفحص وشهدا ، نمایشگاه فرهنگی شامل عرضه محصولات فرهنگی ،صنایع دستی و عفاف و حجاب می باش
وی هدف ازبرگزاری این نمایشگاه را آشنایی بهتر قشرهای مختلف مردم به خدمات و فعالیت‌های بسیج در راستای محرومیت‌زدایی از روش های اولیه و عینی شناسایی و تفحص پیکر مطهر شهدا دانست و اعلام کرد: نمایشگاه در حقیقت پاسخ به مهم ترین سوالی که همواره در طول سالیان بعد از جنگ و در خلال عملیات تفحص شهدا در اذهان مردم مطرح بوده است و آن نحوه تشخیص پیکر مطهر شهدا بوده است.
فرمانده بسیج شرکت آب وفاضلاب استان اصفهان با اشاره به برگزاری نمایشگاه تصاویربصیرتی و مستندی افزود: به همت پایگاه بسیج شرکت آب وفاضلاب استان اصفهان در راستای افزایش سطح آگاهی و بصیرتی کارکنان و سایر اقشار جامعه به مدت یک هفته نمایشگاه پوستر و عکس تحت عنوان استکبارستیزی را برقرار است.
وی افزود: این نمایشگاه حاوی عکس‌ها و پوسترها مفهومی بود که به‌طور مستقیم و غیرمستقیم و با ادله و استدلال جنایات و دشمنی‌های استکبار جهانی را برای مردم به تصویر می‌کشد.
مهندس امینی در خصوص نمایشگاه تصاویر بصیرتی و مستندی اعلام کرد: گفت: تصاویر به نمایش داده شده با محوریت خیانت و دشمنی‌های آمریکا، آمریکا و تروریسم، جنگ نرم، تهاجم فرهنگی و برخی دیگر موضوعات مرتبط با استکبار بود.
لازم به ذکر است: نمایشگاه فرهنگی بصیرت بسیج به مدت یک هفته تا هفتم آذر ماه در محل شرکت آب وفاضلاب دایر شده و بازدید برای عموم آزاد است، همچنین در این نمایشگاه کتاب با تخفیف ۷۰ درصدی برای کارکنان و ۵۰ درصد برای عموم به متقاضیان عرضه می شود

با وجود بحران تامین مواد اولیه برای فولادسازان؛

صادرات سنگ آهن هنوز ادامه دارد

اصفهان - مریم مومنی-خبرنگار یادگار امروز؛ نشست شرکت‌های بزرگ فولادی کشور با محوریت تأمین پایدار سنگ‌آهن،بررسی چالش های موجود و راهکارهای آن و همچنین تنظیم بازار و بومی سازی با حضور دکتر بهرام سبحانی رییس هیات مدیره ذوب آهن اصفهان و انجمن تولید کنندگان فولاد ایران،مهندس منصور یزدی زاده مدیرعامل ذوب آهن اصفهان،حمیدرضا عظیمیان مدیرعامل فولاد مبارکه و تنی چند از دیگر مدیران عامل شرکت های فولادی کشور و اعضای هیات مدیره انجمن در انجمن تولیدکنندگان فولاد ایران برگزار شد.
بحران تامین سنگ آهن دانه بندی برای ذوب آهن اصفهان
منصور یزدی زاده مدیرعامل ذوب‌آهن اصفهان با تأکید بر اینکه تأمین سنگ آهن دانه‌بندی برای ذوب‌آهن تبدیل به بحران شده است، گفت: خام فروشی در همه جای دنیا مورد نکوهش است. مقام معظم رهبری هم بر مقابله با خام فروشی تاکید کرده اند. نیاز داخلی به سنگ آهن هم که تشدید شده است. با این اوصاف چرا صادرات سنگ آهن هنوز پابرجاست؟
وی افزود : با اشاره به اینکه علی رغم وضع عوارض صادراتی سنگ آهن همچنان صادرات این ماده اولیه ادامه دارد گفت: عوارض ۲۵ درصدی که برای صادرات سنگ‌آهن تصویب شده به هیچ عنوان بازدارنده نیست و پیشنهاد ما وضع عوارض ۴۰ درصدی است.
بهرام سبحانی رئیس انجمن تولیدکنندگان فولاد ایران و رئیس هیات مدیره ذوب آهن اصفهان نیز در این نشست با اشاره به اینکه ریشه عدم تامین پایدار سنگ آهن برای فولادسازان را باید در خصوصی سازی نادرست دنبال کرد، گفت: چندین سال قبل انجمن نسبت به ورود معادن به فولادسازی هشدار داد. در آن زمان هنوز مشکل تامین سنگ آهن واحدهای فولادی اینقدر شدید نشده بود و معادن در ابتدای توسعه فعالیت خود به سمت پایین دست بودند، اما متاسفانه توجه لازم نشد و منافع بنگاهی جای منافع ملی را گرفت.
سبحانی افزود : در همین شرایط فعلی هم که واحدهای فولادی وابسته به شرکت های بزرگ سنگ آهنی یکی پس از دیگری افتتاح می شود، راهکارهای مختلفی ارائه داده ایم که نقطه مشترک آن ها، شراکت سنگ آهنی و فولادسازان است چرا که گره زدن منافع این دو بخش، به توازن زنجیره کمک می کند.
مهندس حمیدرضا عظیمیان مدیرعامل فولاد مبارکه نیز با تاکید بر اینکه ما نباید دغدغه تأمین سنگ‌آهن داشته باشیم، گفت: از دولت و مجموعه وزارت صمت این انتظار را داریم که برنامه‌ریزی لازم برای تأمین سنگ‌آهن ما را انجام دهند.
وی ادامه داد: انجمن نیز باید در این زمینه نقش صنفی خود را ایفا کند و زمینه لازم برای رفع چالش های این مسیر را فراهم آورد.
علی محمدی مدیرعامل فولاد خوزستان نیز در این نشست با اشاره به قیمت گذاری تولیدات در بورس گفت: اگر در بورس کالا سرکوب قیمتی روی شمش اعمال نشود و قیمت شمش بر اساس عرضه و تقاضای واقعی کشف شود، صرفه اقتصادی در زنجیره فولاد برای عرضه سنگ آهن به بازار داخل ایجاد می‌شود.
وی افزود: صرفه اقتصادی در زنجیره فولاد با تعیین قیمت شمش بر اساس عرضه ایجاد خواهد شد چرا که قیمت داخلی سنگ آهن، تابعی از قیمت شمش فولاد خوزستان است. لذا در کنار وضع عوارض لازم است دولت قیمت شمش در بورس کالا را نیز واقعی کند تا گرایش به صادرات سنگ آهن کاهش یابد.
نظارت بیشتر از طرف معاونت معدنی وزارت صمت
همچنین کسری غفوری مدیر عامل فولاد خراسان در این نشست درباره تامین مواد اولیه برای شرکت های فولادی گفت: معاونت معدنی وزارت صمت برای تامین سنگ آهن مورد نیاز فولادسازان یک جدول ابلاغ کرده است اما لازم است نظارت بیشتری بر اجرای این سهمیه ها داشته باشد.
وی افزود: همچنین فولاد خراسان ضمن دفاع از اقدام دولت در وضع عوارض صادراتی سنگ آهن، پیشنهاد می کند دولت یک کمیته کارشناسی را به صورت فوری مأمور رسیدگی به این موضوع بکند تا این کمیته یک بسته عملکردی مشخص ارائه نماید.

خبر

معاون استاندار قم:

۴ هزار میلیارد تومان از منابع بانکی قم در مسیر تولید قرار گرفت

قم-مریم یقینی - خبرنگاریادگار امروز : معاون هماهنگی امور اقتصادی استانداری قم گفت: بیش از ۱۳ هزار میلیارد تومان حجم منابع بانکی قم بوده که ۴ هزار میلیارد تومان از آن در مسیر تولید هدایت شده‌است. مهرداد غضنفری دراختتامیه هشتمین جشنواره صنعت چاپ استان قم در تالار مرکزی شهر تصریح کرد: تا پایان سال ۹۶ رقمی که از این منابع درحوزه تولید مصرف می شد که رقم آن کمتر از یکهزار میلیارد تومان بود. وی سیاست‌گذاری قم در رونق تولید و استفاده از منابع بانکی را مورد توجه قرارداد و گفت:باید تا چند سال آینده ۸۰ درصد از منابع بانکی درحوزه تولید مصرف شود. وی بیان کرد: برای دستیابی به اهداف کلان اقتصاد مقاومتی باید نگاه ویژه‌ای به موضوع عدالت با محوریت مردم، توان داخلی و استفاده از مدرن‌ترین ماشین آلات صنعتی صورت بگیرد. غضنفری گفت: قم از نظر جغرافیایی به ۶۰ درصد از قطب‌های اصلی صنعت کشور ارتباط نزدیکی دارد و محور مواصلاتی ۱۷ استان کشور است که باید از این ظرفیت و جایگاه برای توسعه و پیشرفت استان به درستی استفاده شود. وی اضافه کرد: حمایت از سرمایه‌گذاران با اهلیت بخش خصوصی پیش زمینه توسعه و رونق استان قم است. وی اظهار داشت: مسئولان استان نسبت به جذب کامل بسته‌های حمایتی اقتصادی دولت اهتمام به خرج داده و تسهیلات آن را به صورت کامل جذب کنند. غضنفری خاطرنشان کرد: جلوگیری از بیکار شدن حتی یک کارگر، خط قرمز تمام سیاست‌های اقتصادی و حمایتی در استان قم است.

استاندار قم تاکید کرد؛

لزوم پاکسازی چهره شهر قم از معتادان متجاهر

قم -مریم یقینی-خبرنگاریادگار امروز : استاندار قم بر ضرورت پاکسازی چهره شهرمقدس قم از معتادان متجاهر تاکید کرد. بهرام سرمست در جلسه شورای هماهنگی مبارزه با مواد مخدر که در سالن جلسات امام جواد (ع) استانداری قم برگزار شد، ضمن تبریک هفته بسیج و تاکید بر حفظ روحیه بسیجی در شئونات مختلف زندگی، به ماهیت شورای هماهنگی مبارزه مواد مخدر اشاره و اظهار کرد: تعامل، هم‌افزایی و اهتمام جدی فرا سازمانی مدیران برای برنامه ریزی مدون در مسیر اجرای سیاست‌های کلان استان در مبارزه با مواد مخدر ضروری است. استاندار قم با تاکید بر وظیفه هر یک از اعضای شورای هماهنگی مبارزه با مواد مخدر استان، بر عزم و مدیریت جهادی دستگاه‌ها در مسیر مسیر اجرایی شدن مصوبات جلسات تاکید نمود. سرمست با بیان لزوم مسئولیت‌پذیری هر یک از دستگاه‌ها در مبارزه با مواد مخدر، ادامه داد: توفیقات استان در امر دستگیری و مقابله با مواد مخدر قابل توجه است و لازم است تا در زمینه غربالگری معتادان و مدیریت ورودی در بحث مواد مخدر بیش از پیش فعالیت شود. وی با تاکید بر ضرورت پاکسازی چهره شهرمقدس قم از معتادان متجاهر، تصریح کرد: مدیران شهری در اجرای طرح‌های مصوب در زمینه مصون سازی محیط شهر از چنین صحنه‌های دور از شان و جایگاه قم اقدام کنند. مقام عالی دولت در استان با بیان لزوم فعالیت های فرهنگی در حوزه پیشگیری و مبارزه با مواد مخدر، خاطر نشان کرد: تمام ظرفیت دستگاه ها و بخش های استان در حوزه پیشگیری و آموزش خانواده ها و بهبود یافتگان و مراقبت های بعد از خروج از زندان بکار گرفته شود.

درخشش دانشجویان و کارکنان دانشگاه علوم پزشکی مازندران در جشنواره بین‌المللی سیمرغ

ساری –امیری فر–خبرنگاریادگارامروز؛
در دهمین جشنواره بین‌المللی سیمرغ وزارت بهداشت درمان و آموزش پزشکی ، آثار کارکنان و دانشجویان دانشگاه علوم پزشکی مازندران از میان ۴۳ هزار اثر رشته های مختلف این جشنواره در ۱۱ رشته به مرحله نهایی راه یافت و در نهایت موفق به کسب ۵ مقام نخست و تندیس ویژه جشنواره و دو رتبه دومی شدند. در دهمین دوره این جشنواره بین‌المللی ، کارکنان و دانشجویان دانشگاه های علوم پزشکی از سراسر کشور با ارسال ۴۳ هزار اثر در رشته های مختلف در بخش های ادبی، هنرهای تجسمی، فیلم، تئاتر و موسیقی به رقابت پرداختند که آثار کارکنان و دانشجویان دانشگاه علوم پزشکی مازندران در ۱۱ رشته شامل : نقاشی خط و شکسته نستعلیق توسط حسین ابراهیم نژاد اکردی ، خط تحریری توسط علی حسن پور، صنایع دستی چوبی توسط مهرنوش عظیمی ، رشته های طراحی ، ترانه سلامت و شعر طنز توسط نرگس گل افشانی ، شعر سلامت توسط فاطمه تلاوکی ، در بخش استنداپ کمدی بهنام بهادری ، بخش آواز ایرانی امیرحسین چوبدار ، بخش گروه نوازی سنتی توسط گروه موسیقی « سرنا « و در بخش سرود توسط گروه سرود « آوای سرنا « به مرحله نهایی این رقابت ها راه پیدا کنند و شانس کسب مقام و دریافت جایزه را داشته باشند.
در نهایت و در مراسم اختتامیه این جشنواره بین المللی که آبان ماه سال جاری در پردیس تئاتر تهران برگزار شد، نفرات برتر در رشته های مختلف معرفی شدند که از دانشگاه علوم پزشکی مازندران حسین ابراهیم نژاد اکردی در بخش هنرهای تجسمی کارکنان در رشته های شکسته نستعلیق و نقاشی خط موفق به کسب رتبه اول و تندیس ویژه جشنواره شد. همچنین نرگس گل افشانی توانست ۲ رتبه اول در بخش ادبی دانشجویان شامل رشته ترانه و رشته شعر طنز با موضوع آزاد را کسب کند و در رشته طراحی دانشجویان نیز توانست موفق به کسب رتبه اول و تندیس ویژه جشنواره شود . مهرنوش عظیمی در رشته صنایع دستی چوبی دانشجویان و گروه موسیقی «سرنا « در رشته گروه نوازی سنتی موفق به کسب رتبه دوم این جشنواره شدند . گفتنی است دکتر سیمین بابائی، مدیر فرهنگی و فوق برنامه و توسعه فعالیتهای قرآنی دانشگاه علوم پزشکی مازندران ضمن حضور در مراسم اختتامیه دهمین جشنواره بین‌المللی سیمرغ وزارت بهداشت درمان و آموزش پزشکی ، از آثار منتخب کشوری این جشنواره بازدیدکرد.
لازم به ذکر است که اختتامیه بخش ادبی و هنرهای تجسمی جشنواره بین‌المللی سیمرغ وزارت بهداشت درمان و آموزش پزشکی با حضور بیش از ۴۳ هزار اثر از دانشگاه‌های سراسر کشور، به میزبانی وزارت بهداشت درمان و آموزش پزشکی در پردیس تئاتر تهران برگزار شد

روزنامه صبح ایران
یادگار امروز
روزنامه اقتصادی - اجتماعی

● روزنامه اجتماعی ـ اقتصادی
● صاحب‌امتیاز و مدیر مسئول: حسن نجف وند
● سردبیر: زیر نظر شورای سیاست گذاری
● مدیر هنری: فاطمه بازگیر
● نشانی دفتر تهران: خیابان جمهوری خیابان دانشگاه - کوچه ماستری فراهانی پلاک ٦ طبقه اول
● تلفن دفتر تهران : ٦٦٩٧٣٦٧٨ - ٦٦٤٦١٧٧٠ - ٠٢١
● نشانی دفتر خرم آباد: خیابان علوی- کوچه شهید شاهرخی- پلاک ۹ مجتمع مطبوعاتی
● تلفن خرم آباد: ٣٣٤٠٥١٠٩ ـ ٠٦٦ نمابر: ٣٣٤٣٨٦٢٠ ـ ٠٦٦
● چاپ: کار و کارگر ٠٢١٦٦٨١٧٣١٧

●چهار شنبه ۶ آذر ماه ۱۳۹۸ ●۲۹ ربیع الاول ۱۴۴۱ ● سال چهارم ● شماره ۲۹۳

«منشور اخلاقی»
پایبندی به اصول دینی، توجه به واقعیت های عینی، احترام به استقلال و حاکمیت ملی، پاسداشت ارزشهای انسانی، دفاع از آزادی قلم، انتشار دقیق وبدون سانسور اخبار ؛دوری از رانت و فساد، رعایت حقوق شهروندی، خود داری از تهمت و افتراء و فعالیت های رسانه ای بصورت حرفه ای
از اهداف این رسانه است

موفقیت یک شرکت فناور در صادرات ماسک‌های ایرانی به ۳ کشور دنیا

یک شرکت دانش بنیان ایرانی تولید کننده ماسک‌های نانویی، موفق به صادرات محصولات خود به سه کشور دنیا شده است.
ماسک‌های تنفسی وسایلی هستند که برای حفاظت از سیستم تنفسی طراحی و ساخته شده‌اند؛ این ابزار برای جلوگیری از ورود آلاینده‌ها به دستگاه تنفسی و نیز پیشگیری از گسترش بیماری‌ها مورد استفاده قرار می گیرد، به طوری که با قرار گرفتن بر روی دهان و بینی از ورود ذرات معلق به بدن جلوگیری می کند.
ماسک‌های حفاظت تنفسی عموما به دو دسته اصلی تقسیم می‌شوند؛ ماسک‌های تصفیه کننده هوا (Air Purifying Respirators) و ماسک‌های رساننده هوای اتمسفری (Atmosphere – Supplying Respirators).
اما یک شرکت دانش‌بنیان ایرانی توانسته با بهره‌گیری از فناوری نانوالیاف ماسک‌هایی را برای مصارف عمومی و صنعتی طراحی و تولید کند که علاوه بر تامین نیاز داخل به بازارهای مختلف خارجی نیز صادرات داشته باشد.
نسیم غلام شهبازی مدیرعامل این شرکت دانش‌بنیان با اشاره به اینکه، فعالیت این شرکت تولید نانوالیاف و محصولات مبتنی بر نانوالیاف می باشد، افزود: اصلی ترین محصول تولیدی این شرکت در حال حاضر ماسک ساخته شده از نانو الیاف است.

به گفته با بیان اینکه، ماسک‌های نانوالیافی تولیدی این شرکت دانش بنیان در دو گروه عمومی و صنعتی تقسیم می شود، اضافه کرد: از انواع ماسک‌های عمومی می‌توان در مواقعی همچون آلودگی‌هوا، تمیزکاری و باغبانی استفاده کرد.
شهبازی همچنین افزود:ماسک‌های صنعتی نیز در صنایع پتروشیمی، صنایع سیمان سازی، صنایع فلزی و بسیاری از صنایع دیگر قابل کاربرد است.وی ادامه داد، استفاده از نانوالیاف در لایه‌های ماسک باعث فیلتر کردن مقدار بیشتری از ذرات آلاینده می‌شود و هر میزان ظرافت الیاف موجود در فیلتر ماسک بیشتر باشد، ذرات کوچک‌تری فیلتر می‌شود.
مدیرعامل شرکت دانش‌بنیان درخصوص واردات این قبیل محصولات گفت: خوشبختانه هیچ گونه وارداتی به کشور در این حوزه صورت نمی‌گیرد، چرا که فناوری استفاده و کاربرد از نانوالیاف در اختیار ایران و چند کشور از جمله آمریکا و جمهوری چک است.
این فعال حوزه فناوری میزان اشتغالزایی که به صورت مستقیم ایجاد شده است را ۲۵ نفر اعلام کرد و افزود: برای ۸۰ نفر نیز به طور غیرمستقیم اشتغالزایی صورت گرفته است.
وی از صادرات محصولات این شرکت به چند کشور دنیا نام برد و اعلام کرد: محصولات تولید این شرکت به کشورهایی همچون کره جنوبی، تایلند و ترکیه صادر می شود و در سال گذشته توانسته ۲۰ هزار دلار ارزآوری برای کشور داشته باشد.
وی در ارتباط با قیمت فروش ماسک های نانویی این شرکت دانش بنیان در مقایسه با نمونه آن خارجی تصریح کرد: قیمت محصولات تولیدی ما تقریبا یک ششم قیمت نمونه مشابه خارجی آن است.

تولید صنعتی رنگ نانویی آنتی‌باکتریال ایرانی برای محیط بیمارستانی

یکی از شرکت‌های نانویی ایرانی، رنگ آنتی‌باکتریالی تولید کرده که برای استفاده در محیط‌های حساس نظیر بیمارستان‌ها مناسب است.شرکت نانوتک فام گیتی موفق به تولید رنگ‌های نانویی آنتی‌باکتریالی شده که بوی زننده رنگ‌های رایج را ندارند، این رنگ‌ها برای استفاده در ساختمان‌های اداری، منازل و بیمارستان‌ها مناسب است.علی رحمانی مدیرفروش این شرکت درباره پوشش شفاف (کلیر) دو جزئی پایه پلی‌یورتان حاوی نانوذرات با خاصیت آنتی‌باکتریال افزود: این رنگ که به تازگی گواهی‌نانومقیاس آن دریافت شده، به تولید انبوه رسیده و در بازار توزیع شده است. از این رنگ‌ها در پروژه‌های مختلفی نظیر یک برج مسکونی در منطقه ملارد استفاده شده است.وی یکی از مزیت‌های این رنگ را قیمت پایین آن می‌داند به طوری که در مقایسه با رنگ‌های معمولی از قیمت پایین‌تری برخوردار بوده و این موضوع برای مصرف‌کننده بسیار جالب توجه است چرا که با هزینه کمتر، یک رنگ با فناوری پیشرفته و قابلیت‌های زیاد را خریداری می‌کند. مدیرفروش این شرکت دلیل ارزان بودن این رنگ‌ها را استفاده از مواد اولیه داخلی و فرمولاسیون منحصربه‌فرد آن می‌داند که منجر شده تا هزینه تولید کاهش یابد.وی درباره تجربه استفاده از این رنگ‌ها در محیط بیمارستانی افزود: درحال حاضر در چند بیمارستان درسطح کشور نظیر بیمارستان امیرالمومنین اصفهان از این رنگ‌های نانویی استفاده شده است، این رنگ به دلیل خواص آنتی‌باکتریال برای فضاهای حساس نظیر بیمارستان مناسب است. از سوی دیگر این رنگ بدون بو بوده در نتیجه در حین استفاده مشکلی برای افراد ایجاد نمی‌کند در حالی که رنگ‌های رایج به دلیل داشتن بوی زننده، برای بیماران مشکل‌ساز بوده طوری که بعد از رنگ کردن اتاق‌ها باید تا چند روز هیچ بیماری از آن اتاق استفاده نکند که این موضوع موجب خالی ماندن ظرفیت اتاق‌های بیمارستان بعد از رنگ‌آمیزی اتاق می‌شود.رحمانی ادامه داد: اما رنگ‌های نانویی علاوه بر خاصیت آنتی‌باکتریال، حاوی بوی خوش نظیر بوی گل رز یا عطر میوه‌ها بوده در نتیجه استفاده از اتاقی که تازه رنگ شده مشکلی برای بیمار ایجاد نمی‌کند.وی از طرح‌های در دست اجرای این شرکت برای تولید رنگ‌های نانویی ویژه خودرو خبر داد که با حمایت معاونت علمی در حال انجام است.

لزوم انتقال میزبانی کسب و کارهای اینترنتی به داخل کشور

محمدحسن انتظاری عضو حقیقی شورای عالی فضای مجازی، انتقال میزبانی کسب و کارهای اینترنتی به داخل کشور را تضمینی برای پایداری ارائه خدمات با کیفیت به کاربران، عنوان کرد.انتظاری اظهار داشت: کسب و کارهای فضای مجازی در صورتی که بخواهند در همه شرایط دارای شبکه ای پایدار و تاب آور باشند، باید میزبانی سایت خود را به داخل کشور منتقل کرده و سرورهایشان را در ایران مدیریت کنند.وی گفت: از سوی دیگر باید ظرفیت شبکه ملی اطلاعات برای این حجم از انتقال اطلاعات به داخل کشور، مورد تست قرار گیرد تا بتوان به تمامی نیازمندیهای کسب و کارها پاسخ گفت.عضو حقیقی شورای عالی فضای مجازی با تاکید بر اینکه نیازمند طراحی مدل مهندسی برای میزبانی از سایتهای داخلی در داخل کشور هستیم، اضافه کرد: این موضوع باید مورد بررسی قرار گیرد تا مشخص شود میزان ظرفیت مورد نیازمند چقدر است و چه زیرساختهایی برای ایجاد ظرفیت های داخلی میزبانی، نیاز است.
انتظاری ادامه داد: باید ظرفیت لایه اطلاعاتی و لایه خدمات کاربردی فضای مجازی (نرم افزارهای پایه کاربردی) به صورت کامل طراحی و عملیاتی شود تا کسب و کارهای فضای مجازی بتوانند در کشور، فعالیت کنند؛ این ظرفیت تنها در شبکه ملی اطلاعات محقق می شود.وی با بیان اینکه شورای عالی فضای مجازی در مصوبه دی ماه سال ۹۶ در جهت ساماندهی پیام رسان ها و شبکه های اجتماعی، تمامی این پلتفرم ها را ملزم به انتقال سرور به داخل کشور کرده است، گفت: برای تمامی کسب و کارهای فضای مجازی نیز این مصوبه باید تسری یابد. اما این موضوع مستلزم آن است که ظرفیت لازم برای کسب و کارها ایجاد شود.عضو شورای عالی فضای مجازی تصریح کرد: این ظرفیت سازی برعهده دولت است و ایجاد لایه خدمات پایه کاربردی به صورت ۱۰۰ درصد در شبکه ملی اطلاعات باید محقق شود.وی با بیان اینکه می توان از تجربیات قطع اینترنت در هفته گذشته و استفاده عملی از زیرساختهای شبکه ملی اطلاعات برای ظرفیت سازی خلاهای موجود استفاده کرد، گفت: اگر زیرساخت اطلاعاتی مانند زیرساخت ارتباطی در شبکه ملی اطلاعات پایدار باشد، می توان در مواجهه با بروز هرگونه مشکلی در شبکه ارتباطی کشور، تاب آور بود.

تولید قندی برای دیابتی ها

محققان با استفاده از نوعی باکتری خوراکی ماده ای شیرین کننده به نام تاگاتوز تولید کرده اند. افراد مبتلا به دیابت می توانند از آن استفاده کنند و تاگاتوز به دندان آسیب نمی رساند.
استفاده از قند به مشکلات متعددی در سلامت انسان منجر می شود. بسیاری از افراد برای اجتناب از مضرات این ماده ترجیح می دهند از محصولات با شکر کمتر استفاده کنند که تاثیرات مخرب کمتری بر سلامتی دارد.
اکنون گروهی از محققان دانشگاه تافتز در آمریکا با استفاده از باکتری روشی کارآمدتر برای تولید یک ماده شیرین کننده ابداع کرده اند.
قندی که با این روش تولید می شود تاگاتوز نام دارد و طبق بیانیه سازمان وزارت غذا و دارو آمریکا ایمن است. ۹۲ درصد این ماده به اندازه شکر معمولی شیرین است. اما از آنجا که بخش اعظم آن در جهاز هاضمه انسان متابولیز نمی شود، کالری آن معادل ۳۸ درصد شکر است. این روند بدان معنا است که تاگاتوز تاثیر کمتری بر قند خون و انسولین دارد و در نتیجه استفاده از آن برای مبتلایان به دیابت ایمن تر است.
همچنین آزمایش ها نشان داده این ماده شیرین کننده به پوسیدگی دندان نیز منجر نمی شود.
البته تولید این ماده کمی پیچیده است. به طور معمول تاگاتوز با هیدرولیز کردن لاکتوز و تبدیل آن به گالاکتوز ساخته می شود. در مرحله بعد گالاکتوز ایزومر می شود تا تاگاتوز به وجود آید. البته ماده حاصل باید خالص سازی و شیشه ای مانند شود تا امکان مصرف آن وجود داشته باشد. مقدار تاگاتوزی که در این فرایند به دست می آید اندک است.
محققان در پژوهش جدید ادعا می کنند با روش مخصوص خود توانسته اند مقدار بیشتری تاگاتوز تولید کنند. آنها از آنزیم LAI استفاده کردند تا گالاکتوز را به تاگاتوز تبدیل کنند اما در این روند یک تمایز اصلی وجود داشت. به جای استفاده از این آنزیم در محلولی که ثبات ندارد، محققان از نوعی باکتری ایمن به نام Lactobacillus plantarum برای تولید LAI استفاده کردند.
از آنجا که باکتری سبب می شود آنزیم در دیواره های سلول خود ایمن بماند، میزان تاگاتوز تولیدی در دمای ۵۰ درجه ۸۳ درصد است و سریع تر از حد معمول تولید می شود.

مرکز ملی اشتراک‌گذاری هشدارهای امنیت سایبری ایجاد می‌شود

مرکز ملی اشتراک گذاری و ارائه هشدارهای امنیت سایبری (سامانه ماها) در پژوهشگاه ارتباطات و فناوری اطلاعات ایجاد می شود.
دستاوردهای پژوهشی حاصل از پروژه «طراحی و پیاده‌سازی سامانه اشتراک‌گذاری و ارائه هشدارهای امنیتی» و کاربردهای سامانه «ماها» در دومین جلسه فروم اشتراک‌گذاری و تحلیل اطلاعات تهدیدات سایبری در پژوهشگاه ICT به بحث و تبادل نظر گذاشته شد.
هدف سامانه «ماها»، ایجاد نهاد مرجع و قابل اعتماد تجمیع و اشتراک‌گذاری آگاهی وضعیتی جهت اتخاذ تصمیمات کم مخاطره ملی در فضای سایبری است و چشم‌انداز قابل تصور برای آن تحقق دفاع بازدارنده سایبری ملی از طریق ارتقای آگاهی وضعیتی با ایجاد مراکز اشتراک‌گذاری و ارائه هشدارهای امنیتی خواهد بود.
ایجاد، ارتقاء و اشتراک‌گذاری آگاهی وضعیتی دقیق و جامع، هماهنگی و هدایت متمرکز مدیریت تهدیدات ملی سایبری در حوزه زیرساخت‌های حیاتی و مهم و نقش آفرینی در راستای تحقق سکوی همکاری متقابل بین نهادهای مختلف حاکمیتی مرتبط در حوزه مخاطرات ملی سایبری در چارچوب نظام‌های مصوب از ماموریت‌های اصلی این سامانه است.

براین اساس ارائه دستاوردهای پژوهشی و کاربردی سامانه «ماها» یکی از موضوعات اصلی در فروم های پژوهشگاه ارتباطات و فناوری اطلاعات، است که در این جلسه اقدامات مختلف درباره طراحی، پیاده‌سازی و تست این سامانه و تدوین و تبیین قوانین و مقررات لازم در حوزه اشتراک‌گذاری اطلاعات تهدیدات سایبری ملی، بررسی شد.
علیرضا عنایتی مجری پروژه و مسئول این نشست با تاکید بر اهمیت و لزوم اشتراک‌گذاری اطلاعات در راستای تشخیص و مدیریت تهدیدات ملی خاطر نشان کرد: تهدید ملی، تهدیدی است که در نتیجه تحلیل‌های تجمیعی و با در نظر گرفتن شاخص‌های ملی، دارای سطح مخاطره‌ای بالاتر از حد آستانه تشخیص داده می‌شود و نهادهای حاکمیتی تصمیم‌گیری نهایی برای مواجهه با آن را به عهده می‌گیرند.
وی گفت: اشتراک‌گذاری آگاهی به‌صورت ساختار یافته و با رعایت اصول حفظ اعتماد، حریم خصوصی و حقوق عمومی، منجر به سازگاری و یکپارچگی تصمیم‌گیری‌ها در سطوح و قلمروهای مختلف می‌شود و در نتیجه آن، هم‌افزایی سیاست‌ها، راهبردها، اهداف و اقدامات ایجاد خواهد شد.
در این جلسه به نقش کلیدی اشتراک‌گذاری اطلاعات تهدیدات در نیل به آگاهی وضعیتی سایبری ملی تاکید و تصریح شد که کلیت این آگاهی شامل نمایشی جامع از وضعیت سایبری ملی، وضعیت زیرساخت‌های حیاتی و سطح مخاطره تهدیدات بر اساس اثر آنها بر منافع ملی است.
قرار است سلسله جلسات فروم اشتراک‌گذاری و تحلیل اطلاعات تهدیدات سایبری در ۸ جلسه و پیرامون دو پروژه «طراحی و پیاده سازی سامانه اشتراک گذاری و تحلیل اطلاعات امنیتی» و «طراحی و پیاده‌سازی سامانه اشتراک گذاری و ارائه هشدارهای امنیت سایبری» که به صورت موازی در حال اجرا هستند، در محل پژوهشگاه ICT برگزار شود.
در این فروم موضوعات ساختار نهادی کشورهای پیشرو و همچنین نحوه هماهنگی نهادها در جهت مقابله و مدیریت تهدیدات و بحران‌های سایبری و در ادامه مولفه‌ها، ابعاد و ابزارهای اشتراک‌گذاری اطلاعات امنیتی ارائه شد.

رئیس دیوان محاسبات :
نظارت بیشتر بر اجرای قانون استفاده از ساخت داخل

عادل آذر رئیس دیوان محاسبات کل کشور از نظارت بیشتر بر اجرای قانون استفاده از توان داخل خبر داد.
آذر در حاشیه برپایی نمایشگاه دستاوردهای قاچاق کالا و ارز در صندوق نوآوری و شکوفایی گفت: در بازدید کوتاهی که از نمایشگاه فناوری‌های نوین مبارزه با قاچاق کالا و ارز داشتم با قابلیت‌ها و نرم‌افزارهایی آشنا شدم که نشان از قابلیت و توان بسیار گسترده و ارزشمند جوانان و دانش آموختگان دانشگاه‌های کشور داشت، اما نکته مهم در این عرصه توجه بیشتر مسئولان به دستاوردهای این جوانان است.
وی افزود: باید تلاش کنیم تا دستگاه‌های دولتی متقاضی تجهیزات و فناوری در رقابت بین کالاهای خارجی و ساخت داخل نسبت به فناوری‌هایی که ریشه در خاک ایران دارند توجه ویژه‌ای داشته باشند و از توان و استعدادهای جوانان و دانشمندان ایرانی استفاده کنند.
عادل آذر به گلایه برخی از شرکت‌های دانش بنیان حاضر در نمایشگاه درباره بازار محصولات خود اشاره کرد و گفت: تعدادی از شرکت‌ها گلایه داشتند که تجهیزات و توانمندی بسیاری توسط شرکت‌های دانش بنیان در کشور ایجاد شده است اما چون متقاضی استفاده و تولید انبوه برای آنها وجود ندارد این محصولات به مرحله تجاری‌سازی نمی‌رسند و به طبع عرضه نیز محدود می‌شود. به عبارت دیگر این فناوری‌ها وقتی فروش قابل توجهی نداشته باشند و به تولید انبوه یا سفارش نرسند، موجب زیان برای صاحبان خود می‌شوند.
رئیس دیوان محاسبات کل کشور ایجاد یک فضای رقابتی منصفانه برای تولیدات ساخت داخل نسبت به نمونه‌های خارجی را وظیفه دستگاه‌های دولتی دانست و گفت: جوانان نوآور تنها می‌توانند از توان مالی خود برای تبدیل ایده به محصول استفاده کنند و بیشترین وظیفه حمایتی از تولیدات دانش بنیان بر عهده دولتمردان، متولیان و کارگزاران این حوزه است که منابع خرید تجهیزاتی خود را به سمت تولیدات شرکت‌های دانش بنیان داخلی هدایت کنند زیرا مطمئن هستم که در یک رقابت منصفانه و جوانمردانه با سطوح بین‌المللی، جوانان ما پیروز خواهند شد. بنابراین ما وظیفه داریم که از آنها حمایت کنیم.
وی بر اجرای قانون استفاده از ساخت داخل تاکید کرد و گفت: دیوان محاسبات کشور در حد یک دستگاه نظارتی وظیفه حمایت از ساخت داخل را بر عهده دارد، بر همین اساس به همراه معاونان خود مراقبت می‌کنیم که خرید دستگاه‌ها از تولید داخل انجام شده و نسبت به اجرای درست این قانون نظارت خواهیم کرد.

اخبار

نانو کامپوزیتی برای کاهش تعرق و تبخیر آب گیاهان ساخته شد

محققان کشور با سنتز نانو کامپوزیت های پلیمری زیست تخریب پذیر روشی را برای کاهش تبخیر در گیاهان زراعی و زینتی ابداع کردند.
رضا خسروی زنجانی دانشجوی دکتری نانو تکنولوژی عنوان مجری طرح «تولید نانو کامپوزیتی برای کاهش تعرق و تبخیر آب گیاهان» گفت: با توجه به افزایش آلودگی و آلاینده‌های تهران و افزایش مرگ و میر ناشی از آن به دنبال راهکارهایی برای رفع این معضل بودیم.
وی افزایش سطوح فضای سبز را از جمله راهکارهای حل این چالش نام برد و یادآور شد: از موانع گسترش فضای سبز نیاز آبی گیاهان است و در این طرح تلاش شد تا با سنتز نانو کامپوزیت و نانو ذرات گامی در جهت مدیریت تبخیر و تعرق گیاهان ارائه دهیم.
خسروی تاکید کرد: با استفاده از نانو کامپوزیت‌های تولید شده، توانستیم در بخش کنترل و کاهش مصرف آب در برنج بیش از ۸۰ درصد صرفه جویی داشته باشیم و هم اکنون در تلاش هستیم تا در اراضی غیر قابل نفوذ مانند جاده‌های آسفالتی بلا استفاده و رها شده در شمال کشور، با استفاده از این روش اقدام به کاشت برنج کنیم.
این طرح با همکاری مشترک پژوهشکده نانوفناوری و دانشکده شیمی و راهنمایی مرحوم دکتر احمد موسوی شوشتری عضوهیئت علمی پژوهشکده نانو فناوری ودکتر مجید عبدوس عضوهیئت علمی و رئیس دانشکده شیمی دانشگاه صنعتی امیر کبیر اجرایی و به نتیجه رسیده است.

استفاده از هوش مصنوعی برای حل مشکلات عصبی در آینده

محققان می گویند در آینده می توان از هوش مصنوعی برای حل مشکلات سیستم عصبی بدن انسان استفاده کرد.امروزه از هوش مصنوعی برای کمک به هدایت خودروها، تفسیر فایل های چندرسانه ای و غیره استفاده می شود. اما کاربردهای این ابزار در دنیای پزشکی نیز رو به افزایش است.پژوهشگران کانادایی می گویند بیماران در آینده می توانند برای شناخت دقیق تر اختلال های عصبی خود از فناوری هوش مصنوعی استفاده کنند و همین مساله تشخیص دقیق تر و تجویز داروهای مناسب تر را توسط پزشکان ممکن می کند.
برای این کار تنها کافی است فرد دچار اختلال عصبی ویدئویی از نحوه حرکت و راه رفتن خود تهیه و ارسال کند تا سیستم هوش مصنوعی با تجزیه و تحلیل آن اطلاعات ضروری را استخراج کرده و تجزیه و تحلیل خود را ارائه دهد.در حال حاضر این سیستم بر روی موش ها آزمایش شده تا مشخص شود شبکه عصبی موش هایی که از سکته مغزی جان سالم به در برده اند تا چه حد سالم باقی مانده و چقدر آسیب دیده است.
محققان ویدئوهایی از شیوه حرکت موش ها برای دستیابی به غذا را ضبط کرده و برای بررسی در اختیار سیستم هوش مصنوعی قرار داده اند. البته برای تطبیق این فناوری با شبکه عصبی پیچیده و پیشرفته بدن انسان باید پژوهش ها و فعالیت های گسترده تری صورت بگیرد.

برنامه جدید مخترع وب برای حفظ امنیت فضای آنلاین

مخترع«WWW» برنامه ای جدید به نام «قراردادی برای وب» رونمایی کرده تا از گسترش اخبار جعلی جلوگیری و امنیت وب را فراهم کند. او از دولت ها، شرکت ها و مردم خواسته به این برنامه عمل کنند.
تیم برنرز لی مخترع World Wide Web برنامه ای بلندپروازانه برای نظارت آنلاین رونمایی کرده است. این دستورالعمل در حقیقت قوانینی مربوط به حقوق و مسئولیت ها برای اینترنت است که هدف از طراحی آنها مقابله با اخبار جعلی، نظارت جمعی و سانسور است.
برنرز لی از رشته ای استانداردها به نام «قرارداد برای وب»(Contract for the Web)در برلین رونمایی کرد . بنیاد World Wide Web قراردادی برای وب فراهم کرده که طی آن از دولت ها، شرکت ها و عموم مردم می خواهد امنیت و آزادی وب را حفظ کنند تا همه بتوانند از آن بهره ببرند.
صدها سازمان و شرکت مختلف از جمله گوگل و فیس بوک از(Contract for the Web) پشتیبانی کرده اند. (Contract for the Web) دارای ۹ اصل است.
برنرزلی در این باره می گوید: قدرت وب زندگی مردم را دگرگون می کند، جامعه را غنی و از نابرابری می کاهد. اما اگر اکنون وارد عمل نشویم و از سواستفاده از وب جلوگیری نکنیم در معرض خطر قرار می گیریم.
(Contract for the Web) مسیری را برای ساخت وبی با شرایط بهتر فراهم می کند. اما این امر محقق نمی شود مگر آنکه همه شرکت ها و سازمان ها به این چالش متعهد شوند. دولت ها باید قوانین و مقررات را برای عصر دیجیتال ارتقا دهند. شرکت ها باید فعالیت های بیشتری انجام دهند تا به بهانه سودآوری حقوق انسانی و دموکراسی تضییع نشود. شهروندان نیز باید مسئول شناخته شوند و حقوق دیجیتال خود را خواستار شوند.
طبق این برنامه دولت ها باید از حقوق افرادی که به اینترنت متصل می شوند، حمایت کنند. شرکت ها باید اینترنتی ارزان و قابل دسترسی برای همه فراهم کنند و از حریم خصوصی افراد محافظت کنند. در این میان شهروندان باید در فضای وب خلاق باشند.