روزنامه صبح ایران

یادگار امروز

روزنامه اقتصادی - اجتماعی

●شنبه ۱۱ آبان ماه ۱۳۹۸ ●۴ ربیع الاول ۱۴۴۱ ● سال چهارم ● شماره ۲۷۶ ● قیمت ۱۰۰۰ تومان

● yadegaremroz.ir ● yadegar_emrooz@yahoo.com ● 2 NOV 2019

بررسی بودجه شرکت‌های دولتی حقی که ادا نشده

صفحه ۲

ثبت ۹۰ درصد اطلاعات مجوزها در سامانه وزارت اقتصاد

صفحه ۴

صنعت خودروسازی نیازمند اصلاحات است

صفحه ۱

احتمال خانه‌نشینی رانندگان کم بضاعت

صفحه ۶

افت ۷۵ درصدی تجارت ایران و اروپا

صفحه ۲

عرضه نامنظم پاشنه آشیل بورس نفت

صفحه ۴

وام‌هایی که مشتری خاص دارند

صفحه ۴

نگاه روز

وقتی سرمایه فرار می‌کند

مجید سلیمی‌بروجنی/ تحلیلگر اقتصاد

حال و روز آشفته و سردرگم این روزهای اقتصاد ایران، این سوال را برای بسیاری ایرانیان به وجود آوردکه به راســتی مملکت در این روزها و هفته‌ها و ماه‌ها در دست چه کسانی است؟ســرمایه‌گذاری‌هایی که می‌بایست صرف ایجاد زیرســاخت‌ها و پروژه‌های ملی و بزرگ شــود، هر روز در حال از بین رفتن اســت. چندی پیــش رییس‌بانک مرکزی در یک پست اینستاگرامی به یک نکته نگران‌کننده در مورد اقتصاد ایران یعنی کاهش نرخ رشد ســرمایه‌گذاری و تشکیل سرمایه ناخالص اقتصادی اشــاره کرد. تجربه کشورهای توســعه‌یافته نشان داد که محیط با ثبات اقتصادی، تنظیم سیاست‌ها ی مالی و بانکی و گمرکی باعث می‌شود که فعالان اقتصادی به جای روی آوردن به فعالیت‌های سفته‌بازی، سرمایه‌های خود را به بخش تولید و سرمایه‌گذاری منتقل کنند.سرمایه‌گذاری مانند سایر متغیرهای اقتصادی، تابع یک‌سری عوامل محیطی و اقتصادی است. اصولا سرمایه‌گذاری در یک بســتری از زمان معنا پیدا می‌کند و به همین لحاظ عمل ســرمایه‌گذاری عمدتا باید پشــتوانه تفکر و منطق صورت گیرد؛ به طوری که فرد ســرمایه‌گذار باید یک آنالیز محیطی دقیق از شــرایط پیرامون داشته باشــد و در درجه دوم نیز باید از میزان بازده سرمایه‌گذاری تا حدود مشــخصی اطلاع کسب کند.موضوع دستیابی به رشد اقتصادی پایدار، یکی از اهداف مهم سیاســت‌گذاری در هر کشــور بود و یکــی از عوامل موثر در حصول رشد اقتصادی بلندمدت، روند بهبود سرمایه‌گذاری است. وضعیت سرمایه‌گذاری علاوه بر این‌که اهمیت ویژه‌ای در بروز چرخه‌های تجاری رونق و رکود کشــورها دارد و از عوامل اصلی توضیح‌دهنده نوســانات کوتاه اقتصادی است، نقش اساسی را در تعیین ظرفیت بالقوه رشــد اقتصادی و مســیر بلندمدت تولید ملی کشورها نیز دارد.باید دقت کرد زمانی ســرمایه‌گذاری داخلی شکل می‌گیرد که مازاد درآمد در اقتصاد وجود داشته باشد. زمانی که قیمت تمام شده کالاهای مصرفی و محصولات افزایش پیدا کند و قدرت خرید مردم کم شود، نتیجه آن چیزی است که از درآمد کل جامعه باقی نمی‌ماند و عملا منابعی وجود نخواهد داشت که تبدیل به سرمایه‌گذاری شود. آنچه اتفاق می‌افتد، هجوم ســرمایه‌ها به بازارهای سوداگری است که قابلیت نقدشوندگی سریع دارند، همچون ارز، سکه و طلا و ... که عمدتا این سرمایه‌گذاری‌ها به شکل موقت و در جهت کسب سودهای کوتاه‌مدت صورت نمی‌گیرد. در مورد ســرمایه‌گذاران خارجــی نیز تا زمانی که موضوع تحریم‌ها و ریسک‌های اقتصادمان حل نشود، روابط بانکی برقرار شود، صادرات و واردات و موضوعات گمرک و مالیاتی شفاف و ثابت نشوند، نمی‌توان انتظار ورود آن‌ها را داشت.یکی از مقوله‌های مهم در کاهش سرمایه گذاری، وجود نرخ تورم بالا در اقتصاد است.از سوی دیگر دولت با اعمال نرخ‌های ترجیحی ســعی در کنترل عمومی قیمت‌ها دارد و در این شرایط بیشــتر سرمایه‌گذاران در تولید زیان‌های ســنگین خواهند دید.موضوع دیگری که می‌تواند بر فرار ســرمایه‌گذاران موثر باشد، سیاست‌های بی‌ثبات ارزی دولت‌هاست. تشدید تحریم‌ها توسط آمریکا نیز موجب خروج ســرمایه‌گذاران از حوزه‌های نفت، گاز و پتروشیمی شــد. این در حالی بود که صنعت نفت و گاز ایران به شدت نیازمند جذب سرمایه‌های خارجی تکنولوژی‌های جدید بود که بتواند سطح تولیداتش را افزایش دهد.

وزیر صنعت، معدن و تجارت :

صنعت خودروسازی نیازمند اصلاحات است

وزیر صنعت، معدن و تجارت گفت: رشد صنعت از مسیر شرکت‌های دانش‌بنیان و دانشگاه‌ها عبور می‌کند و باید به این بخش بیش از گذشته توجه کرد .

رضا رحمانی اظهار کرد: اگر خواهان رشــد صنعت هســتیم باید از مســیر دانشگاه بگذریم و در این رابطه با وزارت علوم رابطه خوب وجود دارد. در گام نخست نیازهای خود را به مراکز علمی و دانشــگاه‌ها اعلام کرده و خوشــبختانه کارهای خوبی نیز انجام شــده اســت.وی افزود: درهمین رابطه دربســیاری ازموارد با تلاش جوانان نخبه شاهد خودکفایی محصولات استراتژیک بوده‌ایم و دربرخی محصولات نیز که واردات داشتیم، تلاش شده است به خودکفایی برسیم و قطعا این راه ادامه دارد.

این مقام مســئول با اشــاره به اینکه این نهضت ادامه داشــته و در گام بعد در حوزه خودروسازی وارد شده‌ایم، تصریح کرد: یکی از صنایعی که نیاز به اصلاحات دارد و فی‌نفســه پیشــران اســت و باید اصلاح شــود، صنعت خودروسازی است و در این بخش ۱۰ محور اساسی برای خودروسازان و قطعه‌سازان تدوین شده است.

وی افزود: در گام نخســت قطعه‌ســازان ایرانی باید به تولیدکنندگان بزرگ قطعه در دنیا وصل شــوند که کارهایی نیز در این رابطه انجام شــده اســت. باید در صنعت خودروســازی به ســمت تولید محصولات جدید رفته و مدل‌های قدیمی‌تر از رده خارج شــود .البته این روند زمان‌بر اســت؛ چراکه طی ســال‌ها، مشکلات انباشته شده و باید توان را افزایش داده و مشکلات را برطرف کنیم.

رحمانی در ادامه به وضعیت خصوصی‌ســازی شــرکت ایران‌ترانســفو اشاره کرد و گفت: این شرکت در اوج موفقیت و افتخارآفرینی قرار دارد و با این وضعیت نباید نگران باشیم و حتما هم مراقبت می‌شود که کارها به مشکل برنخورد.

آگهی مناقصه عمومی

نوبت اول

شهرداری شهرقدس درنظر دارد نسبت به تهیه آسفالت و لکه گیری معابر سطح خیابان گلشن و کوچه های فرعی بلوار بهاران با برآورد اولیه ۵/۰۰۰/۰۰۰/۰۰۰ ریال از طریق مناقصه عمومی و عقد پیمان با پیمانکار حائز صلاحیت (شرکتهای دارای حداقل رتبه ۵ راه و باند) اقدام نماید.

متقاضیان می توانند ظرف مدت ۱۰ روز کاری از تاریخ چاپ نوبت دوم آگهی که به فاصله یک هفته از نوبت اول چاپ خواهد شد با مراجعه به امور قراردادهای شهرداری واقع در : شهرقدس، بلوار انقلاب اسلامی، ساختمان مرکزی شهرداری شهرقدس، طبقه دوم با ارائه معرفینامه نسبت به دریافت و تحویل اوراق مناقصه اقدام نمایند.

- خرید اوراق مناقصه به مبلغ ۵۰۰/۰۰۰ ریال قابل واریز به حساب ۰۱۰۵۷۰۸۲۹۸۰۰۰ بانک ملی شعبه شهرقدس.
- سپرده شرکت در مناقصه معادل ٪۵ برآورد اولیه به مبلغ ۲۵۰/۰۰۰/۰۰۰ریال و به صورت سپرده نقدی یا ضمانتنامه معتبر بانکی می‌باشد.
- سپرده نفرات اول تا سوم تا زمان انعقاد قرارداد مسترد نمی گردد.
- شهرداری در رد یا قبول پیشنهادها مختار است.
- هزینه آگهی به عهده برنده مناقصه است.
- متقاضیان قبل از دریافت اسناد ملزم به دریافت تاییدیه ارزیابی HSE از اداره آموزش شهرداری می‌باشند.
- سایر جزییات در اسناد مناقصه قید گردیده است.

تاریخ انتشار نوبت اول: ۱۳۹۸/۸/۱۱

تاریخ انتشار نوبت دوم: ۱۳۹۸/۸/۱۸

روابط عمومی شهرداری شهرقدس

آگهی مزایده عمومی

نوبت دوم

شهرداری هشتگرد

واگذاری به صورت اجاره غرفه تجاری واقع در پارک دانشجو

مرحله اول

شهرداری هشتگرد در نظر دارد به استناد مجوز شماره ۲۱/۷۹۸/ش مورخ ۱۳۹۸/۴/۲۳ شورای اسلامی شهر هشتگرد نسبت به برگزاری مزایده عمومی واگذاری به صورت اجاره غرفه تجاری واقع در پارک دانشجو اقدام نماید.

لذا متقاضیان می‌توانند جهت دریافت اوراق مزایده یک هفته پس از چاپ نوبت اول آگهی به واحد امور قراردادهای شهرداری هشتگرد مراجعه و یا با شماره تلفن‌های ۴-۴۴۲۲۲۰۲۲-۰۲۶ تماس حاصل فرمایند. قیمت پایه کارشناس رسمی دادگستری در خصوص موضوع مزایده فوق‌الذکر در اسناد مزایده قید گردیده است. ضمناً هزینه چاپ آگهی و کارشناسی به عهده برنده مزایده می‌باشد. برندگان اول، دوم، سوم مزایده هرگاه حاضر به انعقاد قرارداد نشوند سپرده آنان به ترتیب ضبط خواهد شد و شهرداری در رد یا قبول هر یک از پیشنهادها مختار است و متقاضیان بابت شرکت در مزایده نسبت به پرداخت ۵٪ مبلغ کارشناسی تحت عنوان سپرده شرکت در مزایده که مبلغ دقیق آن را در اسناد مزایده قید گردیده است به حساب شماره ۱۰۶۷۶۱۳۷۶۱ نزد بانک رسالت شعبه هشتگرد کد ۶۳۶ یا ارائه ضمانت‌نامه بانکی به میزان مبلغ مذکور الزامی می‌باشد و سایر اطلاعات و جزئیات مربوط به معامله در اسناد مزایده مندرج می‌باشد پیشنهادات می‌بایست در پاکت‌های مجزا (الف-ب-ج) لاک و مهر شده تا پایان وقت اداری روز دوشنبه مورخ ۱۳۹۸/۸/۲۰ به دبیرخانه شهرداری تحویل داده شود.

تاریخ انتشار نوبت اول: ۱۳۹۸/۰۸/۰۴

تاریخ انتشار نوبت دوم: ۱۳۹۸/۰۸/۱۱

امیر بهمنی –شهردار هشتگرد

آگهی مزایده عمومی خودرو

نوبت اول

سازمان جهاد کشاورزی

ردیف	شرح	تعداد به دستگاه
۱	انواع سواری شامل: موسو، سمند، پژو ۴۰۵، پژو پارس و پراید	۲۹
۲	نیسان وانت دو کابین	۲

سازمان جهاد کشاورزی آذربایجان‌غربی در نظر دارد تعداد ۳۱ دستگاه خودروهای خود به شرح مذکور و با جزئیات مندرج در اسناد مزایده را با بهره‌گیری از سامانه تدارکات الکترونیکی دولت (www.setadiran.ir) با شماره مزایده‌های ۱۰۹۸۰۰۰۰۹۶۰۰۰۰۰۱-۱۰۹۸۰۰۰۰۹۶۰۰۰۰۰۲-۱۰۹۸۰۰۰۰۹۶۰۰۰۰۰۳-۱۰۹۸۰۰۰۰۹۶۰۰۰۰۰۴-۱۰۹۸۰۰۰۰۹۶۰۰۰۰۰۵-۱۰۹۸۰۰۰۰۹۶۰۰۰۰۰۶-۱۰۹۸۰۰۰۰۹۶۰۰۰۰۰۷-۱۰۹۸۰۰۰۰۹۶۰۰۰۰۰۸-۱۰۹۸۰۰۰۰۹۶۰۰۰۰۰۹-۱۰۹۸۰۰۰۰۹۶۰۰۰۰۱۰-۱۰۹۸۰۰۰۰۹۶۰۰۰۰۱۱-۱۰۹۸۰۰۰۰۹۶۰۰۰۰۱۲-۱۰۹۸۰۰۰۰۹۶۰۰۰۰۱۳-۱۰۹۸۰۰۰۰۹۶۰۰۰۰۱۴-۱۰۹۸۰۰۰۰۹۶۰۰۰۰۱۵-۱۰۹۸۰۰۰۰۹۶۰۰۰۰۱۶-۱۰۹۸۰۰۰۰۹۶۰۰۰۰۱۷-۱۰۹۸۰۰۰۰۹۶۰۰۰۰۱۸-۱۰۹۸۰۰۰۰۹۶۰۰۰۰۱۹-۱۰۹۸۰۰۰۰۹۶۰۰۰۰۲۰-۱۰۹۸۰۰۰۰۹۶۰۰۰۰۲۱-۱۰۹۸۰۰۰۰۹۶۰۰۰۰۲۲-۱۰۹۸۰۰۰۰۹۶۰۰۰۰۲۳-۱۰۹۸۰۰۰۰۹۶۰۰۰۰۲۴-۱۰۹۸۰۰۰۰۹۶۰۰۰۰۲۵-۱۰۹۸۰۰۰۰۹۶۰۰۰۰۲۶-۱۰۹۸۰۰۰۰۹۶۰۰۰۰۲۷-۱۰۹۸۰۰۰۰۹۶۰۰۰۰۲۸-۱۰۹۸۰۰۰۰۹۶۰۰۰۰۲۹-۱۰۹۸۰۰۰۰۹۶۰۰۰۰۳۰-۱۰۹۸۰۰۰۰۹۶۰۰۰۰۳۱ به صورت الکترونیکی به فروش برساند.

زمان انتشار در سایت: ۱۳۹۸/۰۸/۱۲ ساعت ۱۰	مهلت دریافت اسناد مزایده: ۱۳۹۸/۰۸/۲۹ ساعت ۱۰
تاریخ بازدید: ۱۳۹۸/۰۸/۱۲ لغایت ۱۳۹۸/۰۸/۱۹	آخرین مهلت ارسال پیشنهاد قیمت: ۱۳۹۸/۰۸/۳۰ ساعت ۱۳
زمان بازگشایی: ۱۳۹۸/۰۹/۰۲ ساعت ۹	زمان اعلام به برنده ۱۳۹۸/۰۹/۰۳ ساعت ۱۰

ضمناً رعایت موارد ذیل الزامی می‌باشد:

۱- برگزاری مزایده صرفاً از طریق سامانه تدارکات الکترونیکی دولت می‌باشد و کلیه مراحل فرآیند مزایده شامل خرید و دریافت اسناد مزایده (در صورت وجود هزینه مربوطه)، پرداخت و تضمین شرکت در مزایده (ودیعه)، ارسال پیشنهاد قیمت، بازگشایی پاکات، اعلام به برنده، واریز وجه مزایده و تحویل در بستر سامانه از این طریق امکان‌پذیر می‌باشد.

۲- پیشنهاد می‌گردد با توجه به تنوع خودروهای مطرح شده در مزایده قبل از ارائه پیشنهاد از اقلام موضوع مزایده بازدید به عمل آورند.

۳- علاقه‌مندان به شرکت در مزایده می‌بایست جهت ثبت‌نام و دریافت گواهی الکترونیکی (توکن) با شماره‌های ذیل تماس حاصل نمایند:

مرکز پشتیبانی و راهبردی سامانه: ۴۱۹۳۴-۰۲۱

اطلاعات تماس دفاتر ثبت نام سایر استان‌ها، در سایت سامانه (www.setadiran.ir) بخش «ثبت‌نام / پرو فایل مزایده‌گر» موجود است.

سازمان جهاد کشاورزی استان آذربایجانغربی

خبر:

کواکبیان:

قانونی برای برخورد با پول‌های کثیف در انتخابات نداریم

مصطفی کواکبیان گفت: شورای نگهبان هیچ گاه نامزدی زنان برای انتخابات ریاست جمهوری را منع نکرده است.کواکبیان، در حاشیه مراسم تشییع اعظم طالقانی درباره رجل سیاسی اظهار داشت: ۴۰ سال است که تعریف مصداقی و دقیقی از رجل سیاسی نداریم. شورای نگهبان هیچ وقت ثبت نام زنان به عنوان نامزد انتخابات ریاست جمهوری را منع نکرده است. در آخرین تحقیقاتم به این نتیجه رسیده‌ام که واژه رجال در قرآن الزاما به مردان اطلاق نمی‌شود و زن سیاسی را نیز در بر می‌گیرد.نماینده مردم تهران در مجلس شورای اسلامی ادامه داد: مجلس باید در قانون جامع انتخابات ابعاد واژه رجل سیاسی را بطور دقیق مشخص کند. من معتقدم که نه تنها زن یا مرد بودن بلکه معیارهای دقیقی در مورد سن و مدرک تحصیلی هم وجود ندارد.کواکبیان با اشاره به آخرین دیدار خود با دختر سید محمود طالقانی گفت: اعظم طالقانی همیشه در نامزدی انتخابات پیشتاز بوده و برای انتخابات شرکت می‌کردند. ایشان تاکید داشتند که مجلس باید ابعاد و مشخصات اصلی رجل سیاسی را مشخص کند. ایشان فقط یادگار حضرت آیت ا... طالقانی نبودند بلکه خود یک فعال سیاسی و دبیر کل حزب بود. او طرفدار تحزب در کشور بود. اعظم طالقانی روحیه تشیکلاتی داشت.

■ افرادی هستند که هدفشان از ورود به انتخابات غیر از خدمت است

بهرام پارسایی نیز درباره سیاست‌های کلی انتخابات، لایحه جامعی که در این خصوص از سوی دولت مطرح شد و در مجلس هم مورد بررسی قرار گرفت و این که قانون برگزاری انتخابات در کشور ما آیا نیاز به بررسی و تصحیح مجدد دارد یا خیر به ایلنا، گفت: بدون شک قانون انتخابات ما نیاز به یکسری اصلاحات جدی دارد که باید هرچه سریعتر صورت گیرد.نماینده مردم شیراز در مجلس شورای با اشاره به بررسی قانون استانی شدن انتخابات در خانه ملت بیان کرد: بهارستان‌نشینان با توجه به ایراداتی که در قانون انتخابات وجود داشت و دارد به این فکر افتادند که در جهت تصحیح آن گام بردارند؛ چه بسا اگر صورت می‌گرفت بسیاری از خلاءها و موانع بر طرف می‌شد.

بررسی بودجه شرکت‌های دولتی؛ حقی که ادا نشده

با فرا رسیدن فصل بودجه، سال جدیدی در اقتصاد کشور تحویل می‌شود که دستگاه‌ها و نهادهای مختلف کشور را به تکاپو می‌اندازد. مجلس شورای اسلامی به عنوان بازیگر اصلی نظام قانون‌گذاری، نقش مهمی در بررسی این لایحه دولتی دارد که شش ماهه دوم هر سال درگیر تبصره به تبصره این قانون تک ماده‌ای، اما اثر گذار می‌شود؛ موضوع استقلال اقتصاد جمهوری اسلامی از نفت، ده‌ها سال بر سر زبان‌هاست، امسال برای نخستین بار دولت باید بودجه شرکت‌های دولتی را در لایحه بیاورد و به تازگی از طرف نمایندگان مطرح شده که پارلمان می‌خواهد بودجه سال‌های بعد را هم در کنار بررسی‌های فعلی مورد توجه قرار دهد. به همین منظور، باشگاه خبرنگاران جوان با محمدمهدی مفتح، عضو کمیسیون برنامه و بودجه مجلس گفت‌وگو کرده است:

■ طولانی‌تر شدن دوران پیش‌بینی بودجه موجب بهره‌وری بالاتر می‌شود

آقای تاجگردون اظهار کرده که از این پس قرار است برنامه بودجه ۲ سال با یکدیگر بررسی شود، به نظر شما این موضوع چه مسائل و احتمالا چه محدودیت‌هایی را در پی خواهد داشت؟

مفتح: بودجه تنها قانونی است که فقط به صورت لایحه بررسی می‌شود؛ با توجه به قانون اساسی، لایحه بودجه سالانه است و باید بررسی شود که این قانون چگونه تنظیم خواهد شد. قطعا هرچه بتوانیم دوران پیش‌بینی بودجه را طولانی‌تر کنیم، بررسی و نوشتن آن مناسب‌تر است و باعث بهره برداری بهتر از منابع می‌شود. در کنار این موضوع، مغایرت بررسی دو سالانه بودجه با قانون اساسی هم باید مورد توجه قرار گیرد، چرا که شورای نگهبان به این موضوع اشکال وارد خواهد کرد.

پیشتر هم شورای نگهبان درباره انتقال زمان بررسی بودجه‌های عمرانی به پایان شهریور ماه از مجلس ایراد گرفته بود، با اینکه این امر با هدف بررسی بهتر بودجه این حوزه صورت می‌گرفت. این شورا تأکید می‌کند که بودجه باید در طول همان سال تفسیر شود و بررسی آن تا کمتر از شش ماه از سال بعد به طول نینجامد. پس باید دقت شود که افزایش دید مجلس بر تنظیم بودجه به جهت افزایش بازده کار باید با ملاحظات قانون اساسی و شورای نگهبان صورت گیرد؛ البته بنده از جزئیات موضوع مذکور کاملا با خبر نیستم.

■ استقلال بودجه از نفت در گرو تغییر شکل ثروت است

سال‌های متمادی بر مستقل ساختن اقتصاد و همچنین بودجه از نفت تأکید می‌شود؛ این عدم وابستگی در چه مدت زمانی قابل اجرا خواهد بود؟

مفتح: این موضوع خواسته دیرینه اقتصاد کشور و مورد تأکید چند باره مقام معظم رهبری است، چنانکه در سیاست‌های کلی، سخنرانی‌ها و رهنمودهای ایشان به عدم وابستگی نفتی اشاره می‌شود. استقلال بودجه از نفت باید اتفاق بیفتد و لازم است در این راه، فروش نفت به عنوان فروش ثروت به هزینه جاری تبدیل نشود، بلکه باید شکل ثروت تغییر کند.

زمانی که نفت به فروش می‌رسد، پول آن باید تبدیل به ثروتی دیگر شود که یکی از نمونه‌هایش، طرح‌های عمرانی است. عدم وابستگی بودجه به نفت به طور یکساله اتفاق نخواهد افتاد و رسیدن به این هدف، حداقل در برنامه‌های چشم انداز پنج ساله می‌گنجد. برنامه‌های کشوری برای اجرا باید در قالب این چشم اندازها اجرایی شود و مقام معظم رهبری در چشم انداز ۱۴۰۴ هجری شمسی تأکیدهای لازم را در این باره داشته‌اند؛ در برنامه‌های پنج ساله هدف مذکور باید به سطوح اجرایی می‌رسید و همچنین گام‌های بعدی‌اش در برنامه‌های سالانه بودجه دیده می‌شد.

■ تأثیر جایگزینی منابع دیگر در چرخه اقتصاد مورد توجه قرار گیرد

با قراردادن برنامه ریزی‌های اقتصادی در اهداف چشم‌انداز می‌توان به مرور زمان و مرحله به مرحله از افق‌های بیست ساله به پنج ساله و سپس سالانه رسید و بسترهای اجرای موضوعی، چون عدم وابستگی بودجه به نفت را فراهم کرد. پس وقتی موضوع استقلال بودجه از نفت در یک برنامه پنج ساله مطرح می‌شود، جوانب آن هم به مرور زمان بررسی خواهد شد و منابع جایگزین نفت در طی مدتی معلوم تعیین و کارشناسی می‌شود.

استقلال بودجه کشور به ویژه بودجه جاری از درآمدهای نفتی قطعا کارشناسی شده و ضروری است، اما عقیده دارم در یک سال کاملا قابل اجرا نیست و باید دید دولت چه شیوه‌های اجرایی را در نظر خواهد داشت. با توجه به اینکه بیان می‌کنند بودجه جاری ما به طور کل از درآمدهای نفتی مستقل شده است، می‌توان با استفاده از فرصت ایجاد شده در تحریم نفتی، بودجه کشور را هم مستقل کرد. از طرفی باید به منابع جایگزین نفت هم توجه داشت؛ آقای نوبخت در همین مورد بیان کرده که افزایش درآمد مالیاتی، یارانه پنهان و فروش اموال دولتی می‌تواند جایگزین منابع نفتی شود که البته افزایش یارانه پنهان به معنای گران شدن انرژی است؛ همچنین به تأثیر در سطح عمومی قیمت‌ها و تورم هم باید توجه کرد.

■ دولت درباره نتایج ایجاد منابع جایگزین نفت در بودجه توضیحی نداده است

البته دولت درباره نتایج ایجاد منابع جایگزین نفت در بودجه توضیحی نداده است، این نهاد باید با شرح تأثیر این عمل در تورم و شاخص‌های کلان اقتصاد، گزارش کاملی ارائه کند؛ چه بسا دولت برای این مسئله و موضوعات این چنینی تمهیداتی دیده باشد که در این صورت، قطعا هدف مطلوب را تأمین کرده و خروج ثروت از کشور کاهش خواهد یافت.

■ بررسی بودجه شرکت‌های دولتی؛ حقی که تاکنون ادا نشده است

نمایندگان مجلس شورای اسلامی در سال گذشته بودجه شرکت‌های عمرانی برای اولین بار مورد توجه قرار دادند و همچنین امسال، دولت را موظف کردند که این وجه از بودجه را حتما در لایحه بررسی کند، برنامه پارلمان برای بودجه امسال شرکت‌های دولتی چگونه است؟

مفتح: تاکنون موضوع بودجه شرکت‌های دولتی کاملا مورد بررسی قرار نمی‌گرفته و حق موضوع به درستی ادا نشده است؛ مجلس وظیفه دارد که به بودجه کل کشور رسیدگی کند. از نظر اعداد و ارقام حدود دو سوم بودجه کشور برای شرکت‌های دولتی است که نمایندگان در این موضوع اظهار نظر خواهند کرد، در مقابل هم ادعا می‌شود که مراجع رسیدگی به این بودجه‌ها مجامع عمومی شرکت‌ها مانند سازمان حسابرسی و... هستند.

بررسی بودجه شرکت‌ها مورد توجه نمایندگان بوده و در فرصت‌های مختلف به این موضوع انتقاد شده است؛ همچنین دلسوزان فضای اقتصاد کشور هم در کنار نمایندگان گلایه‌های خود را بیان کردند. سال گذشته کمیسیون‌های تلفیق و برنامه وبودجه برای دقت در بودجه شرکت‌های دولتی تلاش کردند؛ ان شاء الله این موضوع تداوم پیدا کند تا بتوانیم به یک مدل دست پیدا کنیم؛ به علاوه مجلس هم تلاش خواهد کرد تا در موعد مقرر بدون کاستن از کیفیت بررسی‌ها بودجه مناسبی را تصویب کند./ باشگاه خبرنگاران جوان

افت ۷۵ درصدی تجارت ایران و اروپا

تجارت اتحادیه اروپا و ایران در ۸ ماهه نخست سال جاری میلادی افت ۷۵ درصدی داشته و به ۳ میلیارد و ۴۷۱ میلیون یورو رسیده است.آمار منتشرشده از سوی اداره اطلاعات اقتصادی اتحادیه اروپا (یورو استات) نشان می‌دهد مبادلات تجاری ایران و ۲۸ عضو این اتحادیه در ۸ ماهه نخست سال جاری میلادی با افت قابل توجه نسبت به مدت مشابه سال قبل از آن مواجه شده است.مبادلات دو طرف در ۸ ماهه نخست ۲۰۱۸ بالغ بر ۱۴,۲۹۲ میلیارد یورو بوده که این رقم در ۸ ماهه نخست امسال با افت ۷۵ درصدی به ۳,۴۷۱ میلیارد یورو رسیده است.صادرات اتحادیه اروپا به ایران در ماه‌های ژانویه تا اوت ۲۰۱۹ به کمتر از نصف صادرات این اتحادیه به ایران در مدت مشابه سال قبل رسیده است. صادرات اتحادیه اروپا به ایران در ۸ ماهه نخست سال ۲۰۱۸ بالغ بر ۶,۱۹۸ میلیارد یورو اعلام شده بود اما این رقم در مدت مشابه امسال به حدود ۳ میلیارد یورو (۲,۹۹۴ میلیارد یورو) کاهش یافته است.واردات اتحادیه اروپا از ایران در ۸ ماهه نخست ۲۰۱۹ نیز نسبت به مدت مشابه سال قبل افت ۹۴ درصدی داشته و به ۴۷۷ میلیون یورو رسیده است. اتحادیه اروپا در ۸ ماهه نخست سال قبل ۸,۰۹۴ میلیارد یورو کالا از ایران وارد کرده بود.افت قابل توجه تجارت اتحادیه اروپا با ایران در سال ۲۰۱۹ در پی بازگشت تحریم‌های هسته‌ای آمریکا علیه ایران نشان می‌دهد این اتحادیه به‌رغم وعده‌های خود نتوانسته است از منافع ایران در چارچوب توافق هسته‌ای دفاع کند. کشورهای اروپایی با پیروی از تحریم نفتی آمریکا علیه ایران واردات نفت از ایران را در سال ۲۰۱۹ متوقف کرده‌اند و صادرات کالا به ایران را به کمتر از نصف رسانده‌اند.بر اساس این گزارش، آلمان در هشتمین ماه سال جاری میلادی ۱۴۲ میلیون یورو کالا به ایران صادر و ۱۴,۵ میلیون یورو کالا از ایران وارد کرده است. صادرات آلمان به ایران در ماه اوت نسبت به ماه قبل از آن ۱۲ درصد کاهش یافته و واردات از ایران نیز ۲۲ درصد افت داشته است.صادرات فرانسه به ایران در ماه اوت ۳۵ درصد نسبت به ماه قبل از آن افت داشته و به ۳۴,۸ میلیون یورو رسیده است. واردات فرانسه از ایران نیز ۷۰ درصد کاهش داشته و به ۵۵۴ هزار یورو رسیده است.ایتالیا در ماه اوت جزو معدود اعضای اتحادیه اروپا بوده که صادرات به ایران را افزایش داده است. صادرات ایتالیا به ایران در ماه اوت با رشد ۲۵ درصدی نسبت به ماه قبل از آن مواجه شده و به ۱۰۵,۹ میلیون یورو رسیده است. در عین حال واردات این کشور از ایران افت ۶۷ درصدی داشته و به ۳,۹۶ میلیون یورو رسیده است.

۱۱۰ میلیارد دلار یارانه پنهان در کشور وجود دارد

احمد همتی نماینده مردم سمنان، مهدیشهر و سرخه در مجلس شورای اسلامی گفت: ۱۱۰ میلیارد دلار در کشور یارانه پنهان وجود دارد و خانواده‌های پردرآمد ۱۰ برابر کم‌درآمدها از یارانه بهره‌مند می‌شوند.همتی افزود: عدالت در توزیع یارانه با اجرای قانون هدفمندی یارانه‌ها و حذف دهک‌های پردرآمد محقق می‌شود.وی ادامه داد: با اجرای قانون هدفمندی یارانه‌ها سهم سلامت چند برابر خواهد شد و این قانون در کمیسیون تلفیق مطرح شد و دولت پذیرفت، اما شرایط اجتماعی اجازه اجرا را نداد، اما اکنون کشور دارای ثبات نسبی اقتصادی و اجتماعی است.به گفته همتی، اجرای قانون هدفمندی یارانه‌ها این بار با طرح سوال از وزیر امور اقتصادی و دارایی و وزیر تعاون، کار و رفاه اجتماعی در مجلس شورای اسلامی دنبال می‌شود.وی یادآور شد: بحث حذف دهک‌ها قطعا باید اجرا شود که البته ممکن است با اشتباهاتی همراه باشد، ولی حذف یارانه‌های دهک‌های پردرآمد دارای مزایای زیادی است و لازم است سهم زیادی از درآمد به بخش سلامت اختصاص یابد.

نماینده مردم سمنان، مهدیشهر و سرخه در مجلس شورای اسلامی گفت: باید ساز و کاری تعریف شود تا هزینه طرح و بودجه مورد نیاز تعیین و شفاف‌سازی شود.

■ دردسر درصدها در بودجه و ضرورت بودجه‌ریزی عملیاتی

وی بیان کرد: درصدها در بودجه دردسرساز شده و باید مشخص باشد نیم درصد درآمد شهرداری چنددرصد بودجه می‌شود یا به طور مثال ۱۴و نیم درصدی که از درآمدهای نفتی برای توسعه نفتی است، چه میزان می شود، درآمدها در همه سال‌ها یکسان نیست، در برخی سال‌ها درآمد چند برابر است و بودجه اختصاص یافته یک مبلغ بزرگ می‌شود. همتی تاکید کرد: باید با اتخاذ تصمیم‌های راهبردی و تدوین ساز و کار شفاف و مشخص، بودجه ریزی مبتنی بر عملکرد توزیع شود تا شفافیت در بودجه باشد.نماینده مردم سمنان، مهدیشهر و سرخه در مجلس شورای اسلامی گفت: اجرای طرح دولت الکترونیک در بخش سلامت موجب کاهش هزینه‌ها، افزایش سرعت و تسهیل در کارها و افزایش امنیت می‌شود.وی اضافه کرد: اجرای دولت الکترونیک گامی مهم در حوزه بهداشت و درمان محسوب می‌شود که اجرای درست آن موجب کاهش هزینه‌ها و افزایش درآمد ها می‌شود.وی خاطرنشان کرد: بعضی از هزینه‌های سلامت هزینه ساختگی است که بار مالی زیادی را ایجاد می‌کند و ضرورت دارد حذف شود.به گفته همتی، استان سمنان آمادگی و زیرساخت‌های لازم برای اجرای طرح پزشک خانواده و نظام ارجاع را دارد و اجرای آن باعث تحول نظام سلامت و گامی برای کاهش هزینه‌ها است.

خبر

سانتریفیوژهای جدید روشن می‌شوند

به‌رغم آنکه مسئولان هنوز به صورت رسمی جزئیاتی را در خصوص گام چهارم برجامی اعلام نکردند ولی با کنار هم گذاشتن اظهارات آنها می‌توان احتمالاتی را در خصوص مفاد گام چهارم مطرح کرد.نزدیک یک هفته به پایان مهلت ۶۰ روزه اروپایی‌ها زمان باقی مانده و مسئولان دولتی بارها بر آماده شدن ایران برای برداشتن گام چهارم سخن گفته‌اند تا اینکه در نهایت محمود واعظی رئیس دفتر رئیس جمهور در حاشیه نشست هیئت دولت در اول آبان درباره بررسی جزئیات گام چهارم اظهار داشت: کمیته‌ای تشکیل شده است که در حال بررسی گزینه‌های احتمالی کشور برای گام چهارم است. جمع‌بندی این کمیته به رئیس جمهور برای تصمیم‌گیری و اجرا ارسال می‌شود.علاوه بر این، علی‌اکبر صالحی رئیس سازمان انرژی اتمی نیز در حاشیه مراسم ختم معاون نیروگاهی این سازمان به خبرنگاران گفت: گام چهارم توسط شخص رئیس جمهور در زمان آن اعلام می‌شود.اما به‌رغم آنکه مسئولان دولتی هنوز جزئیاتی را به صورت رسمی در خصوص گام چهارم کاهش تعهدات ایران در برجام اعلام نکردند ولی با بررسی سه گام برداشته شده ایران و کنار هم گذاشتن اظهارات مسئولان می‌توان احتمالاتی را در خصوص گام چهارم مطرح کرد.

■ افزایش غنی سازی تا راه اندازی قسمت ثانویه راکتور آب سنگین اراک

اولین اظهارنظری که از آن می‌توان در راستای مفاد گام چهارم کاهش تعهدات ایران در برجام عنوان کرد، سخنان علی‌اکبر صالحی رئیس سازمان انرژی اتمی در حاشیه حضور در کمیسیون آموزشی مجلس شورای اسلامی است. وی در این نشست خبر رونمایی از زنجیره ۳۰ تایی سانتریفیوژ IR۶ طی روزهای آینده را اعلام کرد.رئیس سازمان انرژی اتمی همچنین افزود: طی یک ماه آینده یعنی تا زمان پایان گام سوم کاهش تعهدات برجامی، نزدیک به سه هزار و ۵۰۰ سو به ظرفیت پنج هزار و ۶۰۰ سو اضافه می‌شود که در نتیجه ۴۵ درصد به ظرفیت غنی‌سازی کشور اضافه می‌شود.

صالحی تصریح کرد: ایران قبل از برجام دو هزار و ۳۰۰ کیلوگرم اورانیوم غنی‌شده داشت که در حال حاضر این میزان یک هزار و ۷۰۰ یا ۸۰۰ کیلو است. در نتیجه در حال رسیدن به ظرفیت قبل از برجام هستیم.این خبر از آن جهت مهم بود که طبق توافق هسته‌ای ایران باید در هشتمین سال اجرای برجام دست به چنین اقدامی می‌زد و حالا به نظر می‌رسد مسئولان کشور با چنین کاری که هم درصد غنی‌سازی و هم ظرفیت آن را بالا می‌برد، می‌خواهند به اروپاییان هشداری جدی بدهند.بر همین اساس برخی از کارشناسان معتقدند با توجه به این موضوع که نزدیک به دو ماه از این اظهارات رئیس سازمان انرژی اتمی می‌گذرد و تاکنون این اقدامات عملیاتی نشده است، قرار است ایران رونمایی از این زنجیره را تحت عنوان گام چهارم اعلام کند.علاوه بر این، بحث راکتور اراک دیگر بخش صحبت‌های رئیس سازمان انرژی اتمی بود که صالحی خاطرنشان کرد: قسمت ثانویه راکتور آب سنگین اراک که بخش عمده این پروژه است، به زودی راه‌اندازی می‌شود. همچنین ماشین ناقص جابجایی سوخت آن نیز تکمیل خواهد شد.

■ رونمایی از سانتریفیوژهای IR۷ و IR۸ و IR۹

علاوه بر سخنان رئیس سازمان انرژی اتمی، حسن روحانی رئیس جمهور دیگر کسی بود که از صحبت‌های وی می‌توان برخی از مفاد گام چهارم کاهش تعهدات را پیش بینی کرد. حسن روحانی در نشست خبری خود با اصحاب رسانه در ۲۲ مهرماه اعلام کرد: به‌زودی سانتریفیوژهای IR۷ و IR۸ و IR۹ رونمایی و راه‌اندازی می‌شوند.کارشناسان معتقدند با توجه به اینکه در گام سوم کاهش تعهدات ایران در برجام، سانتریفیوژهای پیشرفته‌ای مانند IR۵، IR۴، IRM۲ و IR-۶ هم به‌صورت تحقیقاتی فعال شدند و هم اورانیوم به آنها وارد و غنی سازی انجام می‌گیرد، اظهارات رئیس جمهور نشان دهنده بخشی از مفاد گام چهارم کاهش تعهدات ایران در برجام است.بنابراین با بررسی اظهارات مسئولان در زمینه گام چهارم کاهش تعهدات ایران در برجام می توان به این نتیجه رسید که ایران اقداماتی چون رونمایی از زنجیره ۳۰ تایی IR۶، افزایش ظرفیت غنی‌سازی، راه‌اندازی قسمت ثانویه راکتور اراک و همچنین ماشین سوخت‌گذار آن و رونمایی از سانتریفیوژهای نسل جدید IR۷ و IR۸ و IR۹ را در دستور کار دارد.

دولت گوش شنیدن نظرات احزاب را ندارد

محسن پیرهادی دبیرکل جمعیت پیشرفت و عدالت گفت: گویا جلسه با فعالان و سران احزاب، برای شخص رئیس جمهور یا مسئول دفتر او کسر شأن است.

دبیرکل جمعیت پیشرفت و عدالت درباره اینکه چرا رئیس‌جمهور وقتی برای دیدار با خانه احزاب اختصاص نمی دهد؟، گفت: اینکه چرا دولت و شخص رئیس جمهور نسبت به احزاب کم لطفی می کند، باید علت را از خودشان پرسید، اگرچه این رفتار دولت با رفتارهای قبلی آن کاملا مطابقت دارد و انتظار بیش از این هم نیست.

وی افزود: متاسفانه باید گفت دولتی که مدعی راستگویی بود، در بسیاری از حوزه‌ها تخلف و ناراستی داشته، به وعده‌های خود عمل نکرده و در مسائل کلان، در برابر مردم شفافیت نداشته است.

دبیرکل جمعیت پیشرفت و عدالت با یادآوری اینکه ۴ سال پیش، برجام امضا شد و حتی سال گذشته، آمریکا از آن خارج شده است، اما هنوز بسیاری از مردم نمی دانند دولت کشورشان در برجام، چه داده و چه گرفته است، اظهار داشت: چرا نباید برجام، روی میز اساتید دانشگاه های ایران در رشته های علوم سیاسی و حقوق بین الملل قرار گیرد و دانشجویان، در مورد ریز و بم آن کنکاش و مطالعه کنند و نقاط ضعفش را بپذیرند.

پیرهادی اضافه کرد: این در حالی‌است که شخص رئیس جمهور که خود در این حوزه مورد سوال است، در دیدار با اساتید دانشگاه، آنان را به بررسی و تلویحا به تایید برجام فرا می خواند و با توهین به منتقدان می گوید «چرا فقط یک عده بی سواد در مورد توافق ژنو حرف بزنند؟».

دولت گوش شنیدن نظرات احزاب را ندارد

وی گفت: احزاب و فعالان سیاسی، با رئیس جمهور، وزرا و معاونین دولت، حرف های زیادی دارند که به نظر می رسد دولتی با این سطح از احترام به منتقد و حوصله انتقادپذیری، گوش شنیدنش را نداشته باشد و دور از انتظار نیست که جلسه ای هم بین دولتی ها و خانه احزاب شکل نگیرد.

دبیرکل جمعیت پیشرفت و عدالت در پاسخ به سوالی درباره اینکه موضع گیری اخیر رئیس دفتر رئیس جمهور مبنی براینکه اگر وقت رئیس‌جمهور اجازه دهد، با خانه احزاب جلسه می‌گذارد را به منزله برخورد سردِ دولت با خانه احزاب نمی دانید؟، تاکید کرد: خود این گفته رئیس دفتر رئیس جمهور، نشانه روشنی از این است که چرا دولت با فعالان سیاسی و خانه احزاب کمتر جلسه می گذارد. این ادبیات را ببینید «توقعات از رئیس جمهور الی ماشاءالله است، حالا اگر وقت باشد ما به این جلسه هم خواهیم رسید».

■ جلسه با فعالان سیاسی برای رئیس‌جمهور کسر شأن است

پیرهادی با بیان اینکه گویا جلسه با فعالان و سران احزاب، برای شخص رئیس جمهور یا مسئول دفتر او کسر شأن است، گفت: شما مسئول شده اید که مورد سوال و مطالبه واقع شوید، نه اینکه یکسویه ریاست کنید، متاسفانه بعضی از آقایان، مسئولیت گرفتن در عصر جمهوری اسلامی را با ریاست در دوران طاغوت اشتباه گرفته اند.

وی تصریح کرد: حتی اگر واقعا فرصت ندارند، با ادبیات محترمانه و متواضعانه با اقشار و فعالان حوزه های مختلف صحبت کنند، نه این که بگویند حالا اگر وقت شد به شما هم می رسیم! این روحیه عمومی رئیس جمهور که تا اجزای مختلف دولت و به رده های میانی هم سرایت کرده، واضح ترین دلیل است برای فهم اینکه چرا دولت به منتقدانش اهانت می کند و با فعالان بخش های مختلف اعم از سیاسی و اقتصادی و اجتماعی و رسانه ای کمتر جلسه می گذارد.

دبیرکل جمعیت پیشرفت و عدالت با اشاره به اینکه این گلایه شما، مختص به خانه احزاب هم نیست، خاطرنشان کرد: پیش از نشست اخیر خبری رئیس جمهور، ایشان حدود ۲۰ ماه بود که نشست خبری برگزار نکرده بود و اتفاقا در همان دوره، شدیدترین شوک های اقتصادی هم بر زندگی مردم وارد شد. جالب این جاست کسانی که مدعی هستند فرصت ندارند، در اذهان عموم و در نگاه کارشناسان، نسبت به روسای جمهور قبل، بسیار کم کار و بی‌تحرک هستند.

پیرهادی همچنین در خصوص انتقاد برخی از اصلاح طلبان که دیدارهای رئیس جمهور با فعالان سیاسی که هر سال در ماه مبارک رمضان برگزار می شود را نمایشی خوانده اند، گفت: آن جلسات ماه رمضان رئیس جمهور، بیشتر از جنس هم نشینی

با دوستان و رفقای قدیم و گعده است تا جلسه ای که احزاب، به صورت جدی مطالبات خود را مطرح کنند و حرفشان را به رئیس جمهور بگویند و از او پاسخ بشنوند.

وی افزود: وقتی حتی حامیان آقای روحانی از برگزار نشدن جلسات موثر و مفید انتقاد دارند و آن را نمایشی می دانند از سایرین چه انتظاری دارید.

این فعال سیاسی اصولگرا به سخنان رئیس جمهور در دانشگاه تهران که با واکنش برخی از کنشگران سیاسی رو به رو شد اشاره کرد و گفت: سخنرانی رئیس جمهور در آیین بازگشایی دانشگاه ها که در ایام منتهی به اربعین حسینی انجام شد را ببینید، غیر از محتوای عجیب آن جلسه، نوع حضور دانشگاهیان و خالی بودن صندلی ها، موجب سوال بسیاری از رسانه ها و چهره ها و حتی برخی سمپات های آقای رئیس جمهور شد.

خبر

قرار گرفتن ۱۵ استاندارد خدمات پزشکی هسته‌ای در سامانه تائید خدمات

سید سعید انوری رئیس گروه پاراکلینیک سازمان بیمه سلامت ایران گفت: استاندارد خرید راهبردی خدمت سنجش تراکم استخوان، ۸ استاندارد خدمات سونوگرافی بارداری و ۱۵ استاندارد خدمات پزشکی هسته ای ابلاغ شده از سوی وزارت بهداشت و برخی دستورالعمل‌های سازمان در سامانه تائید خدمات قرار گرفت به طوری که تمام اقدامات قبل از انجام باید وارد سامانه شده و کد رهگیری دریافت کنند.

انوری بیان کرد: بعد از اینکه تائید خدمات ام آر آی از سال گذشته با موفقیت انجام شد تصمیم بر آن شد که سایر خدمات پرتوپزشکی نیز تحت پوشش سامانه تائید خدمات قرار گیرد. لذا لازمه انجام این اقدام ایجاد وب سرویس در بیمارستان‌ها و مراکز طرف قرارداد بود که از اواخر سال گذشته با همکاری وزارت بهداشت محقق شد.وی ادامه داد: پیش ازاین بیمارستان‌ها مجبور بودند که یک بار اطلاعات را وارد سامانه خود و یک بار وارد سامانه تائید خدمات کنند که این موضوع باعث دوباره کاری و ایجاد صف‌های طولانی می‌شد که با ایجاد وب سرویس مشکلات موجود تا حدود زیادی برطرف شده و تائید و عدم تائید خدمت بلافاصله با یکبار ورود اطلاعات نسخه بیمه شده اعلام می‌شود. رئیس گروه پاراکلینیک سازمان بیمه سلامت ایران گفت: افزایش رضایتمندی بیماران و مراکز درمانی ناشی از تسهیل فرآیند تائید خدمات باعث شد که سایر خدمات پرتوپزشکی از جمله سی تی اسکن، سونوگرافی، پزشکی هسته‌ای و سنجش تراکم استخوان نیز تحت پوشش سامانه تائید خدمات قرار گیرد که این اقدام از مرداد ماه سال جاری نهایی و اجباری شد.

انوری تاکید کرد: سامانه تائید خدمات علاوه بر جلوگیری از انجام خدمات غیر ضروری و صرفه‌جویی در منابع از بسیاری آسیب‌های ناشی از انجام خدماتی همچون سی تی اسکن که دارای اشعه‌های مضر هستند، تا حدود زیادی جلوگیری می‌کند. باید توجه داشت که تمام این اقدامات در راستای دفاع از حقوق بیمه‌شدگان است و ما در برابر سلامتی آنها مسئول هستیم. رئیس گروه پاراکلینیک سازمان بیمه سلامت ایران گفت: در صورت ابلاغ سایر استانداردها از سوی وزارت بهداشت در فاز بعدی آمادگی داریم که سامانه تائید خدمات را به سایر خدمات از جمله خدمات آزمایشگاهی و ژنتیکی نیز گسترش دهیم.

مدیرکل امور خدمات شهری شهرداری تهران:

بیشترین زباله‌ها از سوی اصناف داخل جوی ریخته می‌شود

اصغر عطایی، مدیرکل امور خدمات شهری شهرداری تهران با اشاره به جمع‌آوری زباله‌ها از سطح انهار و جوی‌های شهر تهران و مشکلات به وجود آمده به هنگام بارش باران، اظهار کرد: در شهر تهران منطقه به منطقه و ناحیه به ناحیه شاهد وجود مخزن‌های زباله هستیم و خوشبختانه می‌توان به صورت صد در صد اعلام کرد که واحدهای مسکونی شهر تهران به سطح فرهنگی لازم برای ریختن زباله داخل این مخزن‌ها رسیده‌اند.وی با بیان اینکه در شهر تهران و در بخش مناطق مسکونی به فاصله ۵۰ تا ۱۰۰ متر از منازل مخازن وجود دارند، تصریح کرد: کمتر پیش می‌آید که ببینیم یک واحد مسکونی زباله خود را داخل مخزن‌ها نریزد و در کوچه رها کند.وی با اشاره به اینکه مشکلات در این بخش مرتبط با صنوف است، عنوان کرد: بیشتر شاهد این هستیم که صاحبان مشاغل صبح به صبح مغازه خود را جارو می‌کنند و بدون در نظر گرفتن مخزنی برای جمع‌آوری آنها، پسماندهای جمع‌شده را به صورت مستقیم وارد انهار می‌کنند که این زباله‌ها شامل کاغذ، پلاستیک یا حتی میوه‌های باقیمانده در میوه‌فروشی‌ها هم هست.عطایی با اشاره به اینکه شهر تهران دارای ۱۰ هزار کیلومتر انهار فرعی است، گفت: متأسفانه در مناطقی که شاهد وجود صنوف در آنها هستیم مشکل ریختن زباله در نهرهای فرعی به شدت به چشم می‌آید. وی افزود:نیروهای خدمات شهری روزانه هزار تن پسماند را از این نهرهای فرعی جمع‌آوری می‌کنند. این امر باعث می‌شود به دنبال بارش باران دغدغه‌هایی به وجود بیاید.وی اضافه کرد: به نظر می‌رسد با وجود قوانین لازم در این زمینه بهتر است سازمان‌های متولی در این باره مطابق قانون عمل کنند تا مشکلات کاهش پیدا کند.

۱۱ اشکال طرح مجلس برای شکستن انحصار زبان انگلیسی

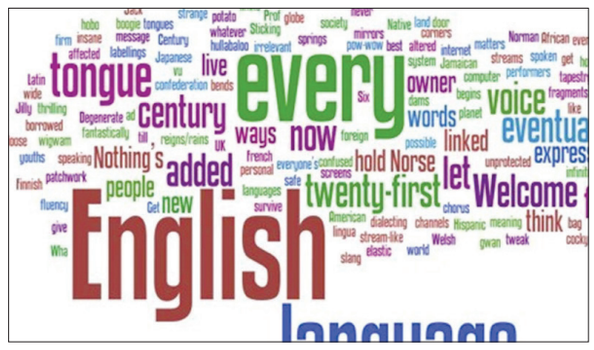

محمد فاضلی عضو هیئت علمی دانشگاه شهید بهشتی با تشریح ۱۱ اشکال طرح مجلس برای رفع انحصار از زبان انگلیسی گفت: این طرح در درازمدت به احتمال زیاد، فرزندان اقشار ضعیف اقتصادی را از آموزش زبان خارجی محروم می‌کند.

عضو هیئت علمی دانشگاه شهید بهشتی در یادداشتی به بررسی طرح اخیر مجلس با عنوان "رفع انحصار از زبان انگلیسی در نظام آموزش همگانی کشور" پرداخته است.

مشروح یادداشت او بدین شرح است:

قبل از تحلیل این شاهکار سیاست‌گذاری، بگویم که من با ایده رفع انحصار از زبان انگلیسی و توسعه آموزش سایر زبان‌ها موافقم. همیشه حسرت خورده‌ام که کاش زبان عربی که ۶ سال به نسل من در مدارس تدریس شد، به شکلی کارآمد و مؤثر تدریس می‌شد و امروز عربی می‌دانستم که بسیار به کارم می‌آمد. این طرح اما به اسم ایده خوب رفع انحصار از زبان انگلیسی، نشانه بزرگی از نقصان در سیاست‌گذاری فرهنگی است.

۱. مقدمه این طرح حاوی این گزاره است: «عدم ضرورت تعلیم زبان خارجی به دانش‌آموزانی که به هر دلیل به تحصیل دانشگاهی نخواهند پرداخت.» سؤال، آیا دانش‌آموزان از کلاس ششم که آموزش زبان انگلیسی شروع می‌شود قادرند تعیین کنند که در آینده به دانشگاه می‌روند یا نمی‌روند؟ آیا با این طرح دانش‌آموزان از همان سال ششم به دو دسته تقسیم می‌شوند و برخی به‌طور قطعی تصمیم می‌گیرند که به دانشگاه نروند تا ضرورتی به آموزش زبان نداشته باشند؟

۲. چه کسی و براساس کدام مطالعه مشخص شده که فقط کسانی که دانشگاه می‌روند به زبان خارجی آن هم در دنیای امروز نیاز دارند؟ آیا کسانی که مهارت‌آموزی می‌کنند.

۳. آیا در دنیایی که «یادگیری مادام‌العمر» (Lifelong learning) یکی از توصیه‌های جدی آموزشی برای تبدیل شدن به شهروند مؤثر است، می‌شود تضمین کرد که آدمی در سن نوجوانی تصمیم بگیرد دانشگاه نرود و تا آخر عمر به آن پایبند بماند و از این‌رو به زبان خارجی نیاز نداشته باشد؟

۴. این طرح تصریح می‌کند «آموزش زبان در مدارس نسبت به آموزش در آموزشگاه‌های آزاد زبان کمتر موفقیت‌آمیز بوده و بهتر است که آموزش تمام زبان‌های انگلیسی و غیرانگلیسی از محیط مدارس خارج‌شده و از طریق آموزشگاه‌های آزاد صورت گیرد.» اولاً کم نیستند متخصصانی که معتقدند مدارس در آموزش زبان فارسی، ریاضیات، انشا و حتی دروس دینی و زبان عربی هم ناموفق هستند. آیا با این استدلال که در طرح آمده می‌توان آموزش همه این‌ها را به آموزشگاه‌های آزاد واگذار کرد؟ تفاوت زبان عربی با انگلیسی چیست که نباید آن‌را به آموزشگاه آزاد سپرد؟ ۵. سپردن آموزش زبان خارجی به آموزشگاه‌های آزاد با تأمین هزینه از سوی والدین، چند پیامد دارد. اولاً، عمده آموزشگاه‌های موجود بالاخص در مناطق کمتر توسعه‌یافته، فقط زبان انگلیسی را آموزش می‌دهند. آموزش زبان آلمانی، فرانسه یا چینی و روسی در اکثریت شهرهای کشور وجود ندارد. بنابراین در نهایت آن‌ها که بروند زبان خارجی بیاموزند، اکثریت‌شان انگلیسی خواهند آموخت و این طرح به عمومیت آموزش زبان انگلیسی هیچ خدشه‌ای وارد نمی‌کند.

ثانیاً، آموزش زبان خارجی نیز با توجه به تأمین هزینه از سوی والدین، بیش از گذشته طبقاتی می‌شود این طرح در درازمدت به احتمال زیاد، فرزندان اقشار ضعیف اقتصادی را از آموزش زبان خارجی محروم می‌کند.

ثالثاً، تبصره ۲ ذیل ماده ۳ این طرح، دادن بورسیه برای آموزش زبان خارجی به خانواده‌هایی که قادر به تأمین هزینه آموزشگاه آزاد نباشند را پیشنهاد می‌کند. وزارت آموزش و پرورش بعد از تصویب این طرح و تبدیل آن به قانون با کار بسیار پیچیده تعیین خانواده‌هایی که قادر به تأمین هزینه آموزش زبان خارجی فرزندان خود نیستند مواجه می‌شود. تلاشی از سوی خانواده‌های بسیار برای انتقال این هزینه به آموزش و پرورش شروع می‌شود که با توجه به وضعیت نظام شناسایی مشخصات اقتصادی و اجتماعی خانوارها در ایران، عواقب ناخوشایند قابل پیش‌بینی خواهد داشت.

۶. یکی از اوج‌های بی‌نظیر این طرح جایی است که در تبصره ذیل ماده ۱ ذکر شده «دانش‌آموزانی که گرایش نظری را برای تحصیل انتخاب کرده یا می‌کنند لازم است حداقل مهارت مکفی در یکی از زبان‌های خارجی مورد تأیید را کسب کنند.» این تبصره بدان معناست که سیاست‌گذار (نویسندگان طرح) آموزش زبان خارجی را برای دو دسته رشته‌های «فنی و حرفه‌ای» و «کار و دانش» ضروری نمی‌دانند. بگذارید به برخی رشته‌های این دو عرصه نگاهی بیندازیم.

۷. ماده ۲ این طرح تصریح می‌کند که زبان برخی کشورها در اولویت قرار می‌گیرد. دانشگاه‌های ایران نیز می‌توانند با دانشگاه‌های آن کشورها تفاهم‌نامه و همکاری علمی داشته باشند و آن کشورها در برنامه‌های حداقل پانزده‌ساله همکاری علمی، مدرس به ایران اعزام کنند و بخشی از هزینه‌های تربیت معلم و مدرس زبان کشور خود در ایران را بپردازند و حتی در دادن بورسیه به دانش‌آموزان مدارس مناطق محروم سهیم شوند.

۸. سیاست‌گذار که با این طرح شمار زیادی معلم زبان انگلیسی را بیکار می‌کند، در ماده ۴ طرح، این عده را برای پذیرش سمت‌های مدیریتی در آموزش و پرورش در اولویت قرار می‌دهد. بررسی اثر این پیشنهاد به داده‌هایی درباره تعداد معلمان زبان انگلیسی و نیازمندی‌های مدیریتی آموزش و پرورش احتیاج دارد. تبصره ۱ همین ماده، به معلمان زبان انگلیسی اجازه می‌دهد از قانون منع اشتغال به‌کار کارکنان دولت مستثنا شده و هم‌زمان کارمند دولت و شاغل در آموزشگاه‌های آزاد باشند.

۹. فرض کنید این طرح به قانون تبدیل شد. علاوه بر همه نقدهایی که در بالا به آن وارد شد، فکر کنید که نظام آموزش عالی کشور همین الان دائم فشار می‌آورد که اساتید و دانشجویان مقالات بیشتری به زبان انگلیسی منتشر کنند تا تعداد مقالات نمایه‌شده کشور در پایگاه‌های ثبت مقالات بالا برود.

۱۰. این طرح همان‌طور که یکی از روحانیون طراح آن در مصاحبه‌ای گفته، پیش‌زمینه‌ای امنیتی و معطوف به سوءظن نسبت به انگلیس و آمریکا دارد و گویی تلاشی برای بستن راه نفوذ این کشورهاست. بستن راه نفوذ خیلی خوب است.

۱۱. این طرح وزارت آموزش و پرورش را مکلف می‌کند که برای آموزش زبان در آموزشگاه‌های آزاد قیمت‌گذاری کند. مداخلات دولت در اقتصاد ایران قصه مثنوی هفتاد من و غصه‌ای پهن‌دامن است و این طرح مداخله‌ای دیگر و به تبع آن فساد بیشتر می‌افزاید. داستان قیمت‌گذاری خدمات مدارس غیرانتفاعی و عوارض آن هنوز دامن‌گیر مردم است و این طرح قیمت‌گذاری آموزش زبان را هم می‌افزاید.

افزایش آمار سزارین در روزهای خاص سال

ایرج حریرچی معاون کل وزارت بهداشت گفت: در تاریخ هشتم آبان ۹۸ در یک بیمارستان خصوصی شمال شهر که روزانه ۱۲ سزارین به طور متوسط انجام می داده ۳۲ سزارین انجام شد.حریرچی در خصوص افزایش آمار زایمان به روش سزارین در مناسبت ها و تاریخ های خاص سال، افزود: آمار سزارین در کل کشور ۵۰ و دو دهم درصد است که در زایمان اول این میزان ۴۹.۴ دهم درصد است.وی ادامه داد: در تاریخ هفتم مهر ۹۷ این میزان به ۵۹ درصد رسیده است که ۱۸ درصد بیشتر از متوسط سال و ۶۸ درصد بیشتر از روز ششم مهر ۹۷ (با ۳۵ درصد میزان سزارین) بوده است. در روز هفتم مهر ۹۷، میزان سزارین نسبت به روز قبل ۲.۴ برابر بیشتر شده است.معاون کل وزارت بهداشت خاطرنشان کرد: در تاریخ هشتم آبان ۹۸ در یک بیمارستان خصوصی شمال شهر که روزانه ۱۲ سزارین به طور متوسط انجام می داده ۳۲ سزارین انجام شده و در یک بیمارستان خصوصی جنوب شهر که ۷ سزارین به طور متوسط روزانه انجام می داده ۲۱ مورد در لیست اتاق عمل داشته است.حریرچی با تاکید بر اینکه میزان انجام زایمان سیر معقولی را طی می کند، گفت: اگر در تاریخ خاصی این میزان به روش سزارین افزایش یابد با بررسی آمار آن بیمارستان، با متخلفین برخورد خواهد شد؛ ضمن اینکه راه حل اساسی این معضل افزایش زایمان طبیعی است.وی افزود: با امکانات ایجاد شده و در شان مادران باردار و ارائه خدمات صد درصد رایگان در مراکز درمانی دولتی جهت انجام زایمان طبیعی این میزان افزایش پیدا کند و با دستکاری های سلیقه ای سلامت نوزاد خود را به خطر نیاندازند.

معاون کل وزارت بهداشت، اظهار کرد: قبل از اجرای طرح تحول سلامت آمار سزارین در کل کشور ۵۶ درصد بود که بعد از طرح به ۵۰.۲ درصد رسیده است که در زایمان اول این میزان ۴۹.۴ درصد کاهش پیدا کرده است.وی در ادامه با اشاره به اینکه آمار زایمان به روش سزارین در کشورهایی مانند هلند ۱۵ درصد، سوئد ۱۶ درصد و فرانسه ۲۰ درصد است، افزود: متاسفانه افزایش آمار سزارین، ناشی از ضعف فرهنگی دریافت کنندگان و ارائه دهندگان خدمات است.معاون کل وزارت بهداشت با بیان اینکه از نظر سازمان جهانی بهداشت ۱۰ الی ۱۵ درصد از کل زایمان ها به روش سزارین است، تصریح کرد: بسیاری از افراد تصور خوبی از زایمان بدون درد ندارند که وزارت بهداشت برای از بین بردن این تصور، گام های مثبتی را برداشته است، به طوریکه سال گذشته برای ۱۵۰ هزار نفر، هشت جلسه متوالی برگزار کردیم، دو هزار واحد LDR ایجاد کردیم و زایمان طبیعی را صددرصد رایگان کرده و همواره در تلاش هستیم که زایمان بدون درد را ترویج دهیم.

به گفته وی، زایمان به روش سزارین برای نوزاد خطرات و صدماتی چون بروز زردی نوزادی، نارسایی تنفسی و لطمه دیدن بهره هوشی نوزاد را به همراه دارد.حریرچی با تاکید بر اینکه میزان انجام زایمان یک سیر معقولی دارد، گفت: اطلاعات و جزییات روند بارداری فقط بین مادر باردار و پزشک او رد و بدل می شود و تا زمانیکه نتوانیم پرونده الکترونیک را در همه سطوح اجرایی کنیم، نمی توانیم به طور مستند مداخله ای در اثبات تاریخ زایمان داشته باشیم.وی در پایان خاطرنشان کرد: در حال حاضر، پرونده الکترونیک سلامت در مراکز دولتی سطح یک کامل انجام می شود و در اکثر مراکز با بیمه تعامل دارند و به سمت عملیاتی کردن پرونده الکترونیک سلامت به سطح دو، در حرکت هستیم.

اثر منفی دعواهای خانگی روی فرزندان

یک روانشناس ضمن تشریح تاثیر خشونت‌های میان والدین بر روی کودکان تاکید کرد: کودکانی که به صورت مستمر تحت تاثیر درگیری میان والدین‌شان قرار می‌گیرند و در معرض خشونت قرار دارند، به مرور رفتارهای پرخاشگرانه یا مسائل روانی در آنها پدیدار خواهد شد. مژگان ناقل با بیان اینکه خشونت خانگی دارای جنبه‌های مختلف فیزیکی (دعوا، کتک زدن و پرت کردن اشیاء)، هیجانی (رفتارهای کنترل‌گرایانه، تهدید کردن و...) و جنسی است، افزود: اغلب خشونت‌هایی که میان زوجین اتفاق می‌افتد خشونت‌های فیزیکی و هیجانی هستند.

وی با اشاره به اینکه به طور کلی خشونت در انواع مختلف بر زندگی، جسم، روان و رفتار کودکان اثر مستقیم دارد، گفت: برخی مسائل روانی کودکان ریشه در محیط خانوادگی آن‌ها دارد. در واقع کودکان از طریق مشاهده و تقلید، مدل‌های متفاوت رفتاری را آموخته و آن را بروز می‌دهند.

این روانشناس در ادامه با اشاره به تاثیر خشونت بر جسم و روان کودکان بیان کرد: باتوجه به اینکه کودکان نسبت به بزرگسالان از منطق و علم پایین‌تری برخوردارند، در مواجهه با مسائل و مشکلات عاطفی میان والدین‌شان خود را مقصر می‌دانند. این احساس گناه و مقصر بودن درنهایت موجب افزایش اضطراب و استرس آنها می‌شود. در واقع کودکانی که شاهد کتک زدن یا کتک خوردن والدین، تهدید و رفتارهای خشونت‌آمیز هستند، دچار شب ادراری، رفتارهای وحشت‌زدگی، کابوس، استرس، پرخاشگری و ناآرامی دائمی، اضطراب، بی‌قراری، ترس از جدایی از والدین و احساس گناه می‌شوند.

بنابر اظهارات ناقل، مشاهده خشونت در دوران نوجوانی نیز واکنش‌های متفاوتی را در نوجوان بروز می‌دهد، به طور مثال نوجوانانی که شاهد بروز خشونت از سوی والدین‌شان هستند برای پیش بردن کارهای خود رفتارهای پرخاشگرانه‌ای از خود بروز می‌دهند، گاه و بی‌گاه با همسالان خود دعوا می‌کنند، به مصرف مواد مخدر و سیگار روی می‌آورند و اقدام به رفتارهای تکانشی و ضد اجتماعی می‌کنند تا از این طریق هیجانات خود را تخلیه کنند.

وی با اشاره به اینکه خشونت میان والدین می‌تواند در دراز مدت کودکان را دچار مسائل روانشناختی جدی کند، گفت: افرادی که در دوران کودکی شاهد خشونت و درگیری بوده‌اند در محل کار، برقراری ارتباط با جنس مخالف یا والدین الگوهای دوران کودکی‌شان را تکرار می‌کنند و باتوجه به اینکه آخرین راه حل والدین این دسته از کودکان تهدید و خشونت بوده است، این موضوع باعث می‌شود کودکان در دوران بزرگسالی برای حل مسائل خود از توانایی کمتری برخوردار باشند، در برقراری ارتباط با دیگران و زندگی زناشویی با مشکل بیشتری مواجه شوند و در برابر دیگران خشونت بیشتری از خود بروز دهند و حتی نسبت به کودکان خود خشونت داشته باشند.به گفته این روانشناس، در واقع خشونت پدیده‌ای است که همانند دستگاه کپی در ذهن افراد کپی و به افراد دیگر منتقل می‌شود.

ناقل دلایل مالی و اقتصادی، عدم تفاهم والدین و ناتوانی در ارائه روش‌های حل مسئله را از عوامل اصلی بروز خشونت میان والدین عنوان کرد و به ارائه روش‌هایی برای کاهش تاثیر خشونت بر فرزندان پرداخت.

این روانشناس یادآور شد: در هر صورت اختلاف میان والدین امری است اجتناب‌ناپذیر که نمی‌توان والدین را از بروز آن منع کرد. اما باتوجه به تاثیرات خشونت بر فرزندان لازم است والدین برای پنهان این مسئله راهکارهایی در پیش گیرند.

وی ادامه داد: کنترل هیجان خشم و مدیریت رفتارهای تکانشی، مدیریت حل مسئله که یکی از مهم‌ترین مهارت‌های ۱۰ گانه زندگی سالم به شمار می‌رود (که البته اکثرا خانواده‌های ایرانی از این توانایی برخوردار نیستند) از مهم‌ترین روش‌های کاهش خشونت میان والدین است. والدین باید بیاموزند که همراه با کنترل خشم توانایی حل مسئله را در خود پرورش دهند. در صورتی که اختلاف میان زوجین اوج گرفت، والدین باید حتی الامکان از دعوا کردن در محیطی که کودک در آن حضور دارد پرهیز کنند.

این روانشناس بیان کرد: یک‌بار دعوا یا خشونت میان والدین نمی‌تواند اثرات منفی روی کودک داشته باشد، اما تداوم نزاع و دعواهای میان والدین می‌تواند به مرور زمان اثرات منفی داشته باشد. میزان خشونت باید در محیط خانه کم باشد زیرا کودکانی که به صورت مستمر تحت تاثیر درگیری میان والدین‌شان قرار می‌گیرند و در معرض خشونت قرار دارند به مرور رفتارهای پرخاشگرانه یا مسائل روانی در آنها پدیدار خواهد شد.

خبر

ایرانی‌ها بیشتر از اروپایی‌ها داروی ضد افسردگی مصرف می‌کنند

نماینده شورای عالی بیمه سلامت کشور با اشاره به اینکه تنها یک سوم مردم اروپا داروهای ضدافسردگی مصرف می کنند، گفت: استفاده از داروهای افسردگی در کشور ما بیشتر از اروپا است که فرهنگسازی و اصلاح رفتارها می‌تواند در پیشگیری و کاهش استفاده از این داروها موثر واقع شود.

علی اکبر حق دوست افزود: با تلاش و اصلاح رفتارهای خودمان می توانیم به کاهش مصرف این میزان داروها کمک کنیم

وی همچنین با اشاره به وجود ۱۶ نوع سرطان که با بهداشت دهان مرتبط است افزود: بسیاری از بیماری ها حتی آلزایمر مرتبط با بهداشت دهان و دندان است بنابراین می توان با یک پیشگیری بدون هزینه از ایجاد این بیماری ها جلوگیری کرد.

حق دوست با تاکید بر اینکه فرهنگ سلامت مساله مهمی است که توجه به آن می تواند در پیشگیری از بیماری ها موثر باشد تصریح کرد: فرهنگ سلامت باید در جامعه نهادینه شود.

وی با اشاره به اینکه روزگار نفتی دیگر گذشته و بچه های ما مجبور به تغییر رفتارشان هستند، اظهارداشت: زندگی نفتی ما را به گونه ای بار آورده که توقع ما را افزایش داده و بیش از جیبمان خرج کرده ایم و تا زمانی که نتوانیم این را اصلاح کنیم فرایند منفی کماکان وجود دارد و حتی با دوباره اجرا شدن طرح تحول سلامت این مساله درست نخواهد شد.

تخصیص نخستین بخش از اعتبارات قانون حمایت از حقوق معلولان تا چند روز آینده

علی همت محمودنژاد مدیرعامل انجمن دفاع از حقوق معلولان ایران گفت: با پیگیری‌های صورت گرفته از سازمان برنامه و بودجه کشور تا چند روز آینده نخستین بخش از اعتبارات برای اجرای قانون حمایت از حقوق افراد دارای معلولیت توسط سازمان برنامه و بودجه تخصیص خواهد یافت.محمودنژاد از اختصاص دیرهنگام بودجه اجرای قانون حمایت از حقوق افراد معلول انتقاد کرد و گفت: در حالی که بیش از ۳۰ هزار میلیارد تومان برای اجرای قانون حمایت از حقوق افراد دارای معلولیت لازم است، متاسفانه دولت تنها یک هزار و ۳۰۰ میلیارد تومان برای اجرای این قانون در نظر گرفته است.

وی تصریح کرد: با پیگیری‌های صورت گرفته از سازمان برنامه و بودجه کشور تا چند روز آینده نخستین بخش از اعتبارات برای اجرای قانون حمایت از حقوق افراد دارای معلولیت توسط سازمان برنامه و بودجه تخصیص خواهد یافت.

محمودنژاد ادامه داد: دولت وعده کرده تا ۱۲ آذر امسال (روز جهانی معلولان) تمام آیین‌نامه اجرایی قانون حمایت از حقوق افراد دارای معلولیت را تصویب کند و این در حالی‌ست که روز گذشته از ۶ آیین نامه مربوط به قانون حمایت از حقوق افراد دارای معلولیت، ۳ آیین نامه به تصویب هئیت وزیران رسید.

مدیرعامل انجمن دفاع از حقوق معلولان ایران با انتقاد از برگشت آیین نامه اجرایی و دستورالعمل مناسب سازی در قانون حمایت از حقوق افراد دارای معلولیت از کمیسیون اجتماعی دولت به سازمان بهزیستی کشور تصریح کرد: از سازمان بهزیستی درخواست می‌شود هرچه سریعتر نسبت به رفع نواقص آیین نامه اشاره شده اقدام و پس از اصلاح آن را برای کمیسیون اجتماعی دولت ارسال کنند تا تمام آیین نامه‌های اجرایی قانون حمایت از حقوق افراد دارای معلولیت تا ۱۲ آذر ماه به تصویب برسند.وی همچنین از درخواست معلولان و انجمن‌های فعال در حوزه معلولان برای دیدار با رئیس جمهور همزمان با ۱۲ آذر ماه (روز جهانی معلولان) خبر داد و گفت: درخواست این دیدار به دفتر رئیس جمهور تقدیم شده است و این فرصت مناسبی است تا رئیس جمهور از نقطه نظرات نخبگان معلول و انجمن‌های فعال در این حوزه برای اجرا شدن قانون حمایت از حقوق افراد دارای معلولیت استفاده کند.

آگهی تغییرات

شرکت تعاونی تولید روستایی کوخان به شماره ثبت ۳۳۲ و شناسه ملی ۱۰۹۸۰۱۴۵۱۰۸ به استناد صورتجلسه مجمع عمومی عادی بطور فوق العاده مورخ ۰۷/۱۱/۱۳۹۷ و نامه شماره ۱۳۶۰/۹۷/۳۴/۱۶-۷/۱۲/۹۷اداره تعاون روستائی شهرستان میاندواب تصمیمات ذیل اتخاذ شد : ۱ - آقایان امیر آرمین به شماره ملی ۲۸۷۲۳۸۱۷۴۰ بسمت بازرس اصلی و یوسف سید مؤمنی به شماره کد ملی ۲۸۷۰۸۲۸۸۳۷ سمت بازرس علی البدل شرکت برای یک سال مالی انتخاب گردید. ۲-ترازنامه وصورتهای سال مالی ۱۳۹۶ به تصویب مجمع رسید.

اداره کل ثبت اسناد و املاک استان آذربایجان غربی مرجع ثبت شرکت‌ها و موسسات غیرتجاری میاندوآب (۶۴۵۴۱۲)

اطلاعات سامانه سمات بانک مرکزی ملاک محاسبه بدهی دولت شد

سامانه سمات بانک مرکزی و سامانه جامع مدیریت تضامین دولت در راستای ارتقاء شفافیت و انضباط مالی دولت با یکدیگر مرتبط شدند و از این پس اطلاعات این سامانه ملاک محاسبه بدهی دولت خواهد بود.بانک مرکزی با همکاری سازمان برنامه و بودجه کل کشور در راستای احصاء اطلاعات بدهی‌های دولت ناشی از تضامین صادره، در سال مزین به نام رونق تولید و در جهت تحقق اهداف لازمه در ایجاد رونق از جمله ارتقاء شفافیت و انضباط مالی دولت، با برقراری ارتباط بین سامانه سمات بانک مرکزی و سامانه جامع مدیریت تضامین دولت، امکان استعلام آخرین وضعیت و مانده بدهی ناشی از تضامین صادره توسط دولت را برای سازمان برنامه و بودجه کشور فراهم کرد.بر این اساس از این پس، صرفاً اطلاعات تسهیلات و تعهدات استعلام شده از سامانه سمات بانک مرکزی ملاک محاسبه بدهی دولت ناشی از تضامین صادره به بانک‌ها و مؤسسات اعتباری غیربانکی بوده و مبنای صحت‌سنجی و اعتبار اصالت تضمین‌نامه‌های دولت نیز، شناسه یکتای صادره توسط سامانه جامع مدیریت تضامین دولت خواهد بود.بدین ترتیب دغدغه عدم اطلاع دقیق از میزان بدهی‌های دولت با همت و تلاش صورت گرفته

در سازمان برنامه و بودجه کشور و بانک مرکزی و با تکیه بر دانش فنی و اطلاعاتی متخصصین داخلی، مرتفع شده و گام مهمی با تکمیل بانک‌های اطلاعاتی و ایجاد انضباط مالی و بودجه‌ای برداشته شد.

وام‌هایی که مشتری خاص دارند

بانک‌ها برای پرداخت تسهیلات به مشتریان طرح‌های متفاوتی دارند که همه آن‌ها برای رفع نیازهای مالی مردم نیست و برخی از این طرح‌ها در واقع ساز و کاری برای ارائه خدمات تسهیلات برای مشتریان فراهم می‌کند.

برخلاف برخی کشورهای دنیا که نرخ بهره بانکی در آن‌ها بسیار پایین است و با این وجود بانک‌ها مشتریان عادی زیادی برای دریافت تسهیلات ندارند، بانک‌های ایرانی همواره با سیل متقاضیان دریافت وام مواجه بوده‌اند و تلاش کرده‌اند با اولویت‌دهی به آن‌ها و طرح‌های مختلف، نیاز مشتریان را برطرف کنند.

بانک‌ها برای پاسخ‌دهی به نیاز مشتریان طرح‌های متنوعی را ارائه می‌دهند؛ هرچند که همواره برخی مشکلات در زمینه ارائه تسهیلات وجود دارد که سبب شده بخشی از مردم دل خوشی از فرآیند دریافت وام بانکی نداشته باشند.

یکی از طرح‌هایی که برخی بانک‌ها در حال حاضر آن را اجرا می‌کنند، طرحی است که شخص با سپرده‌گذاری کوتاه‌مدت می‌تواند تقریبا به اندازه سپرده خود وام بگیرد و مبلغ سپرده‌اش تا پایان پرداخت اقساط نزد بانک مسدود خواهد بود.

اعلام اجرای این طرح از سوی یکی از بانک‌ها بسیاری از مخاطبان ایسنا را در مقام انتقاد برآورد

که این نوع تسهیلات عملا به هیچ دردی نمی‌خورد و شخصی که پول دارد به چه دلیل باید پول خود را نزد بانک گذاشته و به همان اندازه تسهیلات بگیرد؟ این نوع وام، عموما از آن دست تسهیلاتی است که مشتریان خاص دارد و عموم مردم را دربرنمی‌گیرد و این مشتریان می‌توانند برای برخی موارد از آن استفاده کنند.

ثبت ۹۰ درصد اطلاعات مجوزها در سامانه وزارت اقتصاد

محمد علی دهقان دهنوی معاون اقتصادی وزیر اقتصاد گفت: هدف ما این است که تمام درخواست های مربوط به شروع کسب و کار ابتدا در سامانه درگاه ملی مجوز های کسب و کار کشور ثبت و سپس بین دیگر دستگاه های اجرایی توزیع شود.

دهقان دهنوی با بیان اینکه، در جلسه اخیر ستاد فرماندهی اقتصاد مقاومتی، گزارش اقدامات وزارت اقتصاد در این ارتباط و همچنین فعالیت های انجام شده توسط هیات مقررات زدایی به ویژه بهبود شاخص های حوزه کسب و کار در عرصه بین المللی مورد توجه و حمایت معاون اول رییس جمهور قرار گرفت گفت: در جلسه روز دوشنبه (ششم آبان ماه) که با موضوع فعالیت های انجام شده وزارت اقتصاد در راستای بهبود محیط کسب و کار به ریاست معاون اول رییس جمهور برگزار شد، گزارش اقدامات انجام گرفته به ویژه راه اندازی سامانه درگاه ملی مجوز های کسب و کار کشور و نیز برنامه های آتی وزارتخانه در این ارتباط مطرح شد.

دهقان دهنوی با بیان اینکه درج اطلاعات مربوط به همه مجوز های کشور به صورت استاندارد، هدف اصلی راه اندازی سامانه درگاه ملی مجوز های کسب و کار کشور است، افزود: تا کنون بیش از ۹۰ درصد اطلاعات مربوط در این سامانه ثبت شده است.

وی گفت: هدف بعدی ما این است که تمام درخواست های مربوط به شروع کسب و کار ابتدا در سامانه درگاه ملی مجوز های کسب و کار کشور ثبت و سپس بین دیگر دستگاه های اجرایی توزیع شود.

معاون امور اقتصادی وزارت اقتصاد افزود: این تمرکز اطلاعات موجب می شود، استعلام ها تنها یک بار گرفته شود، به عنوان مثال اگر یکبار استعلام، احراز و ثبت اطلاعات هویتی، محل سکونت، مدرک تحصیلی، وضعیت

نظام وظیفه فرد و ... در سامانه صورت گیرد، برای دیگر مجوز ها، نیاز به هیچ استعلام مجددی وجود ندارد.

چهار مصوبه ستاد فرماندهی اقتصاد مقاومتی

دهقان دهنوی با اشاره به اینکه وزارت ارتباطات و فناوری اطلاعات همکاری خوبی در زمینه فراهم آوردن زیر ساخت های درگاه ملی مجوز های کسب و کار کشور با وزارت اقتصاد به عمل آورده است، گفت: گزارش اقدامات وزارت اقتصاد در این ارتباط و نیز فعالیت های انجام شده توسط هیات مقررات زدایی به ویژه بهبود شاخص های حوزه کسب و کار در عرصه بین المللی مورد توجه و حمایت معاون اول رییس جمهور قرار گرفت و ایشان در سخنان خود، ضمن تقدیر از عملکرد وزارت اقتصاد، موضوع کسب و کار را یکی از اولویت های اصلی کشور معرفی کرد.

وی گفت: در همین راستا، در جلسه روز دوشنبه ستاد فرماندهی اقتصاد مقاومتی چهار مصوبه مهم داشتیم که کمک بسیار زیادی به وزارت اقتصاد به عنوان متولی بهبود محیط کسب و کار کشور می کند.

معاون وزیر اقتصاد افزود: بر اساس یکی از مصوبات این جلسه، آن دسته از دستگاه های اجرایی که هنوز اطلاعات مربوط به استعلام ها و مجوز های خود را برای بارگذاری روی درگاه ملی مجوز های کسب و کار کشور ارائه نداده اند، موظف شدند هر چه سریع تر نسبت به ارائه اطلاعات مذکور اقدام کنند.به گفته دهقان دهنوی یکی دیگر از مصوبات جلسه امروز ستاد فرماندهی اقتصاد مقاومتی تاکید دارد؛ دستگاه های اجرایی که قصد وضع قوانین جدید را دارند، در مورد بخش هایی از آن که احساس می کنند می تواند مخل کسب و کار باشد، می بایست با هیات مقررات زدایی و وزارت اقتصاد، هماهنگ کنند و در غیر این صورت، این هیات اجازه دارد آن بخش ها را ملغی کند.

وی در ادامه با تشریح طرح پویش ملی بهبود محیط کسب و کار و تسهیل فرآیند صدور مجوز ها که از چندی پیش در وزارت اقتصاد به مورد اجرا گذاشته شده است اظهار داشت: از آنجا که در فرآیند ها، نقاط قابل بهبودِ در دسترس زیادی وجود دارد، در این چارچوب می توان با انجام یکسری اقدامات دارای اثر گذاری فوری، تاثیرات بسیار مثبت و کارسازی را به وجود آورد.

دهقان دهنوی افزود: به عنوان مثال به دستور شخص وزیر اقتصاد، برای اولین بار سازمان امور مالیاتی و گمرک جمهوری اسلامی ایران از این نظر مورد بررسی قرار گرفته و پنج الی شش مورد اصلاحی در مقررات هر یک از آنها پیدا شد، از جمله بحث صدور گواهی ثبت مالیات بر ارزش افزوده که قرار شد، صدور گواهی آن، با همکاری سازمان امور مالیاتی تبدیل به یک گواهی دائمی شود و دیگر نیازی به استعلام مجدد در مورد آن نباشد.

وی گفت: در مورد گمرک جمهوری اسلامی ایران نیز به همین ترتیب عمل شد و امروز در حال رصد فعالیت های آن هستیم که خوشبختانه طبق برنامه پیش می رود.

معاون امور اقتصادی وزیر اقتصاد یادآور شد: اکنون با توجه به اینکه خود ما در وزارت اقتصاد، در زمینه طرح پویش ملی بهبود محیط کسب و کار و تسهیل فرآیند صدور مجوز ها پیشقدم شده ایم، بهتر می توانیم از سایر دستگاه ها بخواهیم به اجرای آن بپردازند.

عرضه نامنظم؛ پاشنه آشیل بورس نفت

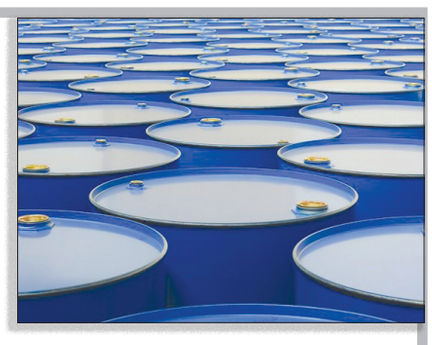

کارشناسان معتقدند عرضه منظم نفت در بورس که دو هفته قبل با وقفه مواجه شد و حل مشکلات زیرساختی بورس نفت می تواند منجر به تقویت و حفظ این دستاورد شیرین روزهای تحریم شود.

آغاز به کار بورس نفت و دعوت از بخش خصوصی برای داد و ستد نفت ایران، گشایش دریچه‌ای جدید در تجارت این طلای سیاه بود ه است. دریچه‌ای که پس از سال‌ها بی‌توجهی در کشاکش مشکلات فروش نفت، تهدید تحریم را به فرصتی بی‌بدیل تبدیل کرد. همکاری وزارت نفت که به‌نوعی تکلیف قانونی این وزارت خانه محسوب می‌شود، عرضه‌های مستمر هفتگی است که دو هفته قبل انجام نشد. این اتفاق چنان به مزاج تحریم‌کنندگان خوشایند آمد که برخی رسانه های داخلی همصدا با آنها خبر مرگ بورس نفت را تیتر زدند. به‌راستی در شرایطی که کشور به فروش نفت نیاز مبرم دارد، بی توجهی به مکانیزم شفاف بورس اقدامی بر خلاف منافع ملی است و از آنجا که دست وزارت نفت برای برطرف کردن مشکلات زیرساختی بورس نفت باز است، عرضه‌های نامنظم با هیچ توجیهی قابل پذیرش نیست؛ اما منتقدان بورس نفت معتقدند نمی‌توان تلاش وزارت نفت و تخفیف شیرین آن را به مشتریان بورس نفت ندیده گرفت. آیا به‌راستی این تخفیف شیرین ماهیت خارجی دارد؟ تخفیف چند دلاری کام هیچ خریداری را برای خرید نفت تحریمی شیرین نمی کند

مقدسه فلاح زاده، کارشناس انرژی با اشاره به اینکه قیمت پایه نفت عرضه‌شده در بورس، قیمت نفت برنت منهای یک دلتاست که قیمت بازار مدیترانه در این میان به‌عنوان کمترین قیمت رسمی فروش نفت ایران در این بازار در نظر گرفته شده است، گفت: همه تخفیف‌های در نظر گرفته‌شده در مراحل اولیه و ثانویه عرضه‌ها تاکنون از ۵، ۶ دلار تجاوز نکرده است. هرچند این تخفیف برای شرایط عادی که حتی یک و دو سنت با اهمیت است قابل‌ملاحظه است؛ اما در شرایط حاضر خرید نفت تحریمی ایران علاوه بر ریسک خرید، هزینه‌هایی در پی دارد که این تخفیف چند دلاری آن‌ها را پوشش نمی‌دهد. در کنار کم بودن این تخفیف‌ها، مشکل پیش‌پرداخت میلیاردی و جریمه ۵ درصدی که سازمان بورس تعیین کرده است مزید بر علت است و انگیزه مشتریان را برای ورود به این بازار کمرنگ می‌کند.

وی افزود: گذشته از این دو مشکل، باوجود مسیرهای فروش موازی که وزارت نفت به راه انداخته است، اگر مشتری ریسک خرید و پیش‌پرداخت میلیاردی را هم بپذیرد، وزارت نفت اتاق تاریک معاملات و مذاکره بدون هزینه را به‌جای ورود به بورس نفت پیش پای مشتریان می‌گذارد. باوجود این هفت‌خوان بر سر راه مشتریان بورس، اگر رونقی تابه‌حال اتفاق می‌افتاد جای تعجب داشت.

بی‌انضباطی مالیاتی از جمله عوامل کسری بودجه است

یک تحلیلگر اقتصادی با بیان اینکه بی‌انضباطی مالیاتی، کسری بودجه بدنبال داشته است، گفت: بی‌انضباطی مالیاتی منجر به افزایش بدهی‌های دولت و در نهایت دست درازی به منابع بانک مرکزی شده است.وحید شقاقی شهری درباره کسری بودجه دولت، با بیان اینکه اقتصاد در دست دولت است و تاکنون تنها ۳۰ درصد از درآمد خود را از طریق مالیات تامین کرده است، اظهار داشت: اقتصاد ما عملا بخش خصوصی ندارد، از طرفی نیز یک دولت بزرگ که بر پایه نفت اداره می شود، در صورت مواجه شدن با نوسان قیمت نفت، کسری بودجه ایجاد می کند.

این کارشناس اقتصادی افزود: کسری بودجه و بی انضباطی مالی دولت ها که یک امر همیشگی در اقتصاد ایران بوده ناشی از بی‌انضباطی مالیاتی، اتکا به اقتصاد نفتی و ایجاد بدهی با دست درازی دولت به منابع بانکی بوده است. متاسفانه نظام پولی و بانک مرکزی در سیاست‌های

اقتصادی کشور استقلال ندارند.

وی با بیان اینکه در حال حاضر در برخی مواقع علاوه بر دولت، دو قوه دیگر نیز شعارگونه رفتار می کنند، گفت: متاسفانه بی انضباطی مالیاتی منجر به افزایش بدهی‌های دولت و در نهایت دست درازی به منابع بانک مرکزی شده است که در این بین شاهد هستیم که استقراض از بانک مرکزی و یا بانک‌ها موجب شده ۱۰ درصد از منابع بانکها به دلیل بدهی دولت بلوکه شود.شقاقی شهری تصریح کرد: از سویی دیگر نیز شاهد افزایش نرخ سود به دلیل بلوکه و منجمد شدن بیش از ۴۰ درصد منابع کشور در بانک ها هستیم که این مساله افزایش بدهی دولت را به دنبال دارد.

جنگ افزایش سوددهی بانک‌ها

وی یادآور شد: نرخ ۲۵ درصدی رشد بدهی‌های دولت و بده بستان‌های معیوب در چرخه اقتصادی و نظام بانکی، اقتصاد کشور را به سمت جنگ افزایش سوددهی بانکها پیش برده است.

این کارشناس اقتصادی با بیان اینکه بانک‌ها وارد بازی خطرناکی شده اند، گفت: در واقع زمانی که نقدینگی مسدود و یا بلوکه می‌شود نشان‌دهنده دست درازی دولت به منابع مالی است؛ بانک در یک پروسه اقتصادی سود حاصل را پس از برداشت کارمزد خود تقسیم می‌کند در حالی که کل منابع اولیه را به چرخه تولید وارد نکرده است.شقاقی شهری تاکید کرد: دولت از آذر هر سال پس از ماهها کار بر روی بودجه، در آخر بانک را به عنوان صندوق خود در نظر می‌گیرد؛ در حالی که دولت باید در برابر سیستم بانکی متعهد و خوش حساب باشد.

خبر کوتاه

۳ هزار وکیل پرونده مالیاتی ندارند

هادی خانی مدیر کل بازرسی و مبارزه با فرار مالیاتی سازمان امور مالیاتی گفت: ۳ هزار وکیل را شناسایی کرده ایم که هیچ پرونده مالیاتی ندارند و مشخص نیست چطور مجوز گرفته اند.

خانی در مصاحبه با رادیو اقتصاد، درباره شناسایی سه هزار وکیل بدون پرونده مالیاتی و تمدید پروانه این وکلا، اظهار داشت: تمدید یا عدم تمدید پروانه آنها دست سازمان امور مالیاتی نیست. برابر ماده ۱۸۶ قانون مالیات‌های مستقیم هر دستگاهی که مجوز یک فعالیت اقتصادی را می‌دهد یا مجوز یک فعالیت اقتصادی را تمدید می‌کند، موظف است با سازمان امور مالیاتی مکاتبه کند، از سازمان امور مالیاتی استعلام بگیرد، اگر سازمان امور مالیاتی اعلام کرد آن فرد بدهکار مالیاتی نیست و یا مودی مالیاتی خوش حساب است، نسبت به تمدید اقدام کند.مدیر کل بازرسی و مبارزه با فرار مالیاتی سازمان امور مالیاتی افزود: متأسفانه در برخی از مشاغل از جمله همین ۳ هزار وکیل، این همکاری اجرای صحیح و صریح قانون با سازمان امور مالیاتی انجام نشده و نمی‌شود. ما این ۳ هزار وکیل را شناسایی کردیم. بر اساس اطلاعات پایه ای که اخذ کردیم این افراد هیچ پرونده مالیاتی نداشتند و مشخص نیست چطور مجوز گرفتند.

وی ادامه داد: دیتایی که ما به عنوان پایه روی آن متمرکز شدیم و با سامانه‌های نرم افزاری خودمان مقایسه کردیم که آیا این تعداد افراد پرونده مالیاتی دارند یا ندارند، اطلاعاتی بود که مستقیم از روی سایت کانون وکلا برداشتیم.

تمرکز بر ریز تراکنش های بانکی و فعالیت های اقتصادی وکلا

خانی گفت: حتی من با امضای رئیس کل سازمان، با معاون پیشگیری از جرم قوه قضاییه مکاتبه کردم که اگر می توانید اطلاعات مربوط به وکلا را دقیق تر در اختیار ما بگذارید، چه آن‌ها که پرونده مالیاتی دارند و چه آن‌ها که پرونده مالیاتی ندارند.

وی ادامه داد: ما روی ریز تراکنش‌های بانکی و فعالیت‌های اقتصادی آن‌ها تمرکز داریم و تلاش می‌کنیم ابعاد فعالیت‌های اقتصادی این قشر را کامل شفاف کنیم ولی هنوز به عدد دقیق فرار مالیاتی وکلا نرسیده ایم.

خانی افزود: اینکه ما اعلام می‌کنیم ۳ هزار وکیل فاقد پرونده هستند بر اساس موجودی سامانه‌هایمان است و تقریبی و تخمینی نیست. اما این که وکلا چقدر فرار مالیاتی دارند، باید گفت ما فعلا در حال جمع آوری تمام دیتاهای وکلا در حوزه فعالیت های اقتصادی، دارایی، ثروت و تراکنش های بانکی هستیم که بعد از بررسی رقم مشخص می شود.

یادداشت

نقطه ضعف‌های دستگاه تکنوکراسی

علیرضا ساعدی

مطالعات تطبیقی طرح مطالعات اقتصاد ایران در سال‌های ۹۵ و ۹۶ به‌دنبال یافتن این پاسخ بود که اصلاحات در کشورهای مختلف از چه نقطه‌ای آغاز شده است. نتایج نشان داد در بسیاری از کشورها نقطه شروع اصلاحات ناشی از یک «بحران» بزرگ بوده است.

سیاست‌گذاران و سیاست‌مداران کشورهای متعددی مانند ترکیه و یونان از بحران داخلی خود که یک تهدید به حساب می‌آمد به‌عنوان یک فرصت استفاده کردند. فرصتی که ما اکنون از آن بی‌بهره‌ایم یا در محدودیت نسبت به آن به سر می‌بریم این بود که این کشورها توانستند هزینه اصلاحات اقتصادی را در تعامل اقتصادی با جهان خارج یا به حداقل برسانند یا به خارج از اقتصاد ملی خود منتقل کنند. ترکیه با تجهیز منابع و سرمایه بین‌المللی در ابعاد بسیار بزرگ، توانست اقتصاد خود را به پیش ببرد، اگرچه از اصطلاحات اصلی داخلی غافل نماند. یونان توانست با کمک‌های اتحادیه اروپا به اصلاح ساختار بودجه و کاهش هزینه‌های عمومی خود بپردازد. اما در شرایط فعلی با وجود آنکه مسائل اقتصاد کلان ما شباهت‌های زیادی به کشورهای مورد اشاره دارد؛ اما نتایج و دستاوردها در آن سطوح نیست. اگر به سوال محوری جلسه بپردازیم که آیا اصلاحات شدنی است؟ باید گفت بله، به شرط آنکه همه اصحاب فکر و تخصص از خودشان همت نشان دهند. به‌عنوان نمونه پروژه‌هایی که هم‌اکنون در سازمان برنامه و بودجه برای اصلاحات ساختاری بودجه تعریف و دنبال می‌شود و فراخوان عمومی هم داشته است، بعید می‌دانم بازخوردی ایجابی حتی سلبی از سوی اندیشمندان داشته باشد و هیچ کدام از گروه‌های فکری یا سلایق مختلف، راه‌حل مشخص یا نقشه راهی با جزئیات اجرایی، برابر این اصلاحات اجباری قرار نمی‌دهند. این در حالی است که با توجه به محرومیت اقتصاد ایران از کمک‌ها و مشاوره بین‌المللی که از تجارب غنی سایر کشورها برآمده، نیاز به یک نوع درونزایی علمی و تخصصی برای کمک به این اصلاحات اجباری در مقایسه با کشورهای مشابه دو چندان است. توجه داشته باشیم که اتحادیه اروپا به‌طور جدی در موضوع ارزیابی و تحلیل شرایط بودجه یونان ورود کرد و حتی در محاسبه و حسابرسی دقیق بدهی‌های آن کشور مساعدت کرد و پس از اتخاذ سیاست‌های انضباط بودجه توسط دولت یونان در تامین مالی کسری بودجه آنها نقش بازی کرد. مانع دیگر در اقتصاد ایران غیبت سیاست‌گذار policy maker و پر کردن این خلأ با مفهومی به نام politicians یا سیاست‌مدار است. در واقع سیاست‌مداران (که به نوعی نگاه نزدیک بین دارند) در همکاری با بوروکرات‌ها امور اقتصادی کشور را اداره می‌کنند. بوروکرات‌ها، تصمیمات پیشینی سیاست‌مداران کشور را به بخشنامه‌ها و آیین‌نامه‌ها تبدیل می‌کنند. این وضعیت که به آن «باز تولید دیوان سالاری» در فضای تصمیم‌گیری ایران می‌توان اطلاق کرد، یک تعادل ناکارآ را ایجاد کرده است. در نهایت به‌دلیل نامشخص بودن تقسیم کار و مسوولیت‌ها، هزینه اصلاحات در میان این دو گروه پاس‌کاری می‌شود. این چرخه معیوب اجازه نمی‌دهد اصلاحات پیش رونده باشد و به آستانه‌های مشخصی که می‌رسد درجا می‌زند. تصمیم‌گیرندگان (decision maker) که همان مدیران سیاسی هستند با سیاست‌گذاران (policy maker) دارای تفاوت هستند. آنچه که در ادبیات و تجارب موفق اقتصاد سیاسی وجود دارد ترکیب متعادلی از سیاست‌گذار و تکنوکرات است و ما به‌دلیل عدم شکل‌گیری این ترکیب بهینه در اقتصاد نه‌تنها دستاورد جدی اقتصادی نداریم؛ بلکه در گذر زمان شاهد هستیم که سرمایه‌های انسانی از جمله تکنوکرات‌ها و کارشناسان حرفه‌ای خود را مانند سرمایه‌های فیزیکی (که امروز دچار کاهش و استهلاک آن هستیم) تحلیل می‌بریم. شاهد آن را در گزارش‌های کارشناسی دستگاه‌های اجرایی می‌توان ملاحظه کرد. گزارش‌های کارشناسی که از سوی بدنه تهیه و ارائه می‌شود متاسفانه اغلب به قدری نحیف و دلسردکننده است که هیچ مدیری را نمی‌تواند به مرحله تصمیم‌گیری برساند. دیگر مانع که می‌توان در مسیر اصلاحات بیان کرد تفاوت رفتار در قبل و حین مسوولیت است. مدیران ما تا زمانی که بیرون گود هستند بر شجاعت، جسارت و پافشاری برای ایجاد تغییر و اصلاحات اقتصادی و سازمانی تاکید دارند و خود را واجد چنین روحیه‌ای می‌دانند، اما در زمان استقرار در مصدر امور به شدت محافظه‌کار می‌شوند، چنان از مسائل در سطح بالا صحبت می‌کنند که گویی کارشناسان به کلی از مدار خارج و از آن مهمات بی‌خبرند بنابراین بهتر است سکوت کنند و این شاید خود عاملی بر تحلیل رفتن توان و انگیزه کارشناسی دستگاه‌ها است.

خبر کوتاه

از طریق ویدئو کنفرانس انجام شد؛

دوره آموزشی سرویس های مخابراتی برای شهرستانهای تابعه مخابرات منطقه آذربایجان غربی

ارومیه-مینا اصلانی-خبرنگاریادگار امروز :
کارگاه اموزشی فرایند واگذاری سرویس های VDSL ، ADSL و FTTH از طریق ویدیو کنفرانس برای شهرستانهای تابعه برگزار شد . در این گارگاه آموزشی که همکاران واحد فروش ، امور مشترکین وپشتیبانی حضور داشتند مطالب در خصوص واگذاری سرویس های جدید مخابرات در حوزه تلفن ثابت واینترنت ونحوه پشتیبانی سرویس ها ارایه گردید .
این دوره آموزشی که به همت اداره آموزش مخابرات منطقه آذربایجان غربی برگزار شد، موضوعات مختلفی در زمینه نحوه ارایه خدمات مطلوب به مشتریان، ثبت نام سرویس، نحوه ارتباط موثر با مشتری، مباحث مربوط به پشتیبانی و دایری سرویس های جدید از جمله سرویس FTTHبه طور کامل بیان گردید. شایان ذکر است این دوره آموزشی در راستای ارایه خدمات مطلوب به مشتریان به صورت ویدئو کنفرانس برای شهرستان ها برگزار تا نحوه ارایه سرویس وپشتیبانی لازم در خصوص سرویس ها برای مشتریان به صورت مطلوب انجام گیرد .

بازدید شهردار قائم شهر از روند پیشرفت فیزیکی پروژه های عمرانی

ساری- امیری فر- خبرنگاریادگار امروز
شهردار قائم شهر از روند پیشرفت اجرای پروژه جاده سلامت با مسافت حدود ۳ کیلومتر که به عنوان بزرگترین جاده سلامت کشور است و پروژه احداث آلاچیق در پارک جنگلی تلار بازدید نمودند
به گزارش روابط عمومی و امور بین الملل شهرداری قائم شهر ، مهندس صالح زاده شهردار قائم شهر، مهندس فضلی رئیس شورای اسلامی شهر و معاونین و مسئولین شهرداری از روند پیشرفت اجرای پروژه جاده سلامت با مسافت حدود ۳ کیلومتر که به عنوان بزرگترین جاده سلامت کشور است و پروژه احداث آلاچیق در پارک جنگلی تلار بازدید نمودند..

مراسم تحلیف کانون کارشناسان رسمی دادگستری استان آذربایجان غربی برگزارشد

ارومیه-مینا اصلانی-خبرنگاریادگار امروز :
دکتر علی اکبر گروسی ریاست دادگستری استان آذربایجان غربی در مراسم آئین تحلیف کارشناسان جدید کانون کارشناسان رسمی دادگستری استان آذربایجان غربی گفت: کارشناس محترم باید موضوع کارشناسی را رویت کند و کاملاً به موضوع مسلط شود و به آن ورود علمی و کارشناسی بنماید، خصوصاً در هیاتهای کارشناسی باید اعضای منتخب هیات کارشناسی همگی باهم و متفقاً موضوع را بررسی و نظریه کارشناسانه خود را ارائه نمایند.
با توجه به اینکه آراء صادره قضات اکثراً بر مبنای نظریه های کارشناسان رسمی است لذا لازم است که کارشناسان عزیز با نهایت دقت ارائه نظر نمایند و هرگونه غفلت موجب تضییع حقوق افراد است و تضییع حق الناس هم بسیار سخت و جبران آن دشوار است.
رئیس دادگستری کل استان در ادامه اظهار داشت ، بعضی از شئونات باید توسط کارشناس هم رعایت شود. کارشناس شخص بی طرفی است، نباید کاری بکند که در آن شائبه ایجاد شود و بیطرفی او زیر سوال برود و طرف مقابل احساس جانبداری نماید. کارشناس باید از آن بپرهیزد تا ارزش کارش از بین نرود و نسبت به کارشناس اعتماد عمومی سلب نشود.
وی بیان داشت ، دستگاه قضایی استان در کنار کانون کارشناسان هست و حمایت های قضایی لازم را از کانون کارشناسان خواهد کرد و وظیفه خود می داند که مشکلات و موانع پیش روی کارشناسان را برطرف نماید.
گاه دیده می شود که نظریات کارشناسان موضوع یک پرونده اختلاف زیاد و فاحش با یکدیگر دارند و این اصلاً پذیرفته نیست و باید کانون از دید نظارتی به آن توجه کند و ورود کند تا چنین معضلات و اشکالاتی را در کار کارشناسان مشاهده نکنیم.
این مقام قضایی افزود ، آموزش کارشناسان بسیار مهم است، باید کارشناسان در طول سال آموزش ببینند و عملشان بروز شود و آموزشها را عملی و تخصصی در کانون کارشناسان انجام گیرد و ادامه پیدا کند.
دکتر گروسی در پایان مراسم در آیین تحلیف کارشناسان جدید کانون کارشناسان رسمی دادگستری استان آذربایجان غربی شرکت و برای کارشناسان جدید آرزوی موفقیت و پیروزی در کارهایشان را نمود.

بازدید سرپرست مخابرات منطقه آذربایجان غربی از اداره مخابرات نقده

ارومیه-مینا اصلانی-خبرنگاریادگار امروز :
سرپرست مخابرات منطقه آذربایجان غربیاز اداره مخابرات نقده اداره مخابرات نقده دیدار کردند . در این بازدید مهندس نوری سرپرست مخابرات منطقه آذربایجان غربی ضمن بازدید از قسمت های مختلف اداری و مراکز شهری نقده ، دستورات لازم جهت استفاده بهینه از تجهیزات و تحقق برنامه ها ی تدوینی را مجددا یادآوری و و تاکید فرمودند تمامی همکاران در راستای تعالی و پیشبرد اهداف جاری شرکت مخابرات ایران و مخابرات منطقه تلاش مستمر داشته و اضافه نمودند در رسیدگی و نظارت به تاسیسات و نگهداری از ساختمانها بیشتر از این دقت و اهتمام لازم معمول گردد . در خاتمه ایشان ابراز رضایت خود را نیز از نحوه نگهداری ساختمانهای فنی و اداری این شهرستان اعلام داشتند
از برنامه های دیگر این دیدار شرکت در مجلس ترحیم پدر بزرگوار جناب اقای حاجی عباسی ریاست مخابرات پیرانشهربود.

مدیرکل راه وشهرسازی استان:

زمین ساخت ۴ هزار واحد مسکونی طرح اقدام ملی مسکن در اصفهان آماده شده است

اصفهان-مریم مومنی-خبرنگاریادگارامروز:
مدیرکل راه وشهرسازی استان اصفهان با اشاره به اینکه از ابتدای شروع طرح اقدام ملی تولید و عرضه مسکن در استان اصفهان، زمین ساخت هفت پروژه آماده‌سازی شده است، گفت: استعداد ساخت واحدهای مسکونی در زمین‌های آماده‌شده بالغبر ۴ هزار واحد است.
به گزارش اداره ارتباطات و اطلاع رسانی راه وشهرسازی استان اصفهان، مدیرکل راه و شهرسازی استان در گفت‌وگو با پایگاه خبری وزارت راه و شهرسازی با اشاره به اینکه در بحث آماده‌سازی زمین برای پروژه‌های طرح اقدام ملی تولید و عرضه مسکن در استان اصفهان نسبت به برنامه‌ریزی‌ها جلو هستیم، گفت: در این خصوص هفت پروژه در استان آماده واگذاری به سرمایه‌گذار است و فراخوان هفت پروژه دیگر را نیز برای شروع آماده‌سازی به‌زودی اعلام خواهیم کرد و فرآیند آماده‌سازی زمین در استان اصفهان با روال خوبی طی می‌شود، بطوری‌که هم‌اکنون آماده‌سازی زمین برای احداث چهار هزار واحد در قالب طرح اقدام ملی تولید و عرضه مسکن در استان اصفهان انجام‌شده است.
امیرخانی در خصوص جزییات هفت پروژه‌ای که آماده‌سازی زمین در آن‌ها انجام‌شده است، عنوان کرد: در شهر «سده» در شهرستان لنجان قطعه زمینی به مساحت ۷ هکتار برای احداث ۴۷۲ واحد ، در فاز دوم شهر «تیران» زمینی به مساحت ۵۰ هکتار برای ساخت و احداث ۲ هزار و ۵۲۲ واحد ، در شهر «نائین» زمینی به مساحت ۷/۲ هکتار برای احداث ۱۶۰ واحد ، در «آران و بیدگل» زمینی به مساحت ۷/۶ هکتار برای احداث ۳۸۸ واحد ، در «دهاقان» قطعه زمینی به مساحت ۷/۵ هکتار برای ساخت ۱۵۶ واحد ، در «خمینی‌شهر» ۷/۷ هکتار زمین برای ساخت ۲۲۸ واحد و در شهر «دولت‌آباد» ۶/۱ هکتار زمین برای ساخت ۷۶ واحد مسکونی جهت اقشار ویژه آماده‌شده است.
وی گفت: زمین هفت پروژه دیگر به مساحت ۲۶۳ هکتار با استعداد احداث ۱۷ هزار واحد مسکونی آماده‌شده و در مرحله اعلام فراخوان قرار دارد؛ این پروژه‌ها شامل ۱۸ هکتار در «دیزیچه» مبارکه، ۳۳ هکتار در «آران و بیدگل»، ۷۵ هکتار در «شهرضا»، ۴۰ هکتار در باغبهادران»، ۶۷ هکتار در «گلپایگان»، ۱۵ هکتار در «کاشان» و ۱۵ هکتار نیز در «تیران و کرون» می‌شود.
مدیرکل راه و شهرسازی استان در خصوص اقدامات انجام شده برای ساماندهی بافت فرسوده این استان نیز عنوان کرد: از نیمه دوم سال گذشته تاکنون ۶ هزار و ۶۵۰ پروانه ساختمانی صادر کرده‌ایم که از این تعداد یکهزار و ۵۰۰ نفر برای اخذ تسهیلات بازآفرینی به بانک معرفی شده‌اند.
وی اظهار داشت: با بنیاد مسکن انقلاب اسلامی نیز یک مشارکت یکهزار و ۸۰ واحدی را در زمینی به مساحت ۵۶ هزار مترمربع در شهرستان شاهین‌شهر شروع کرده‌ایم؛ زمین این پروژه را اداره کل راه و شهرسازی اصفهان تأمین کرده است و بنیاد مسکن کار احداث و ساخت واحدها را آغاز کرده است.
امیرخانی با اشاره به اینکه سهمیه استان اصفهان از طرح اقدام ملی تولید و عرضه مسکن با احتساب شهرهای جدید ۷۰ هزار واحد مسکونی است، خاطرنشان کرد: از این تعداد ۲۱ هزار واحد در شهر جدید بهارستان، دو هزار و ۵۰۰ واحد در شهر جدید مجلسی و ۱۸ هزار واحد نیز در شهر جدید فولادشهر احداث خواهد شد.

مدیر ایمنی،بهداشت و محیط زیست ذوب آهن اصفهان عنوان کرد :

تدوین برنامه جامع زیست محیطی ذوب آهن اصفهان

اصفهان-مریم‌مومنی-خبرنگاریادگارامروز:
برنامه جامع زیست محیطی ذوب آهن اصفهان (سند راهبردی محیط زیست) جهت تعالی و بهبود وضعیت محیط زیست این شرکت در مراحل نهائی تدوین می باشد .
مهندس مکاری در این خصوص گفت : پیرو چالش هایی که در خصوص مسائل زیست محیطی که ذات همه صنایع است و ذوب آهن اصفهان نیز به عنوان نخستین تولید کننده فولاد کشور از این قاعده مستثنی نیست با وجود پیگیری ها و اقدامات مثبتی که کارخانه به ویژه در سال های گذشته با اجرای پروژه های زیست محیطی انجام داده است،تدوین برنامه جامع زیست محیطی ذوب آهن اصفهان (سند راهبردی محیط زیست) مطابق با نظر سازمان محیط زیست استان و در خواست مسئولین شهرستان، در دستور کار شرکت قرار گرفته است.
وی افزود : برنامه هایی از سالیان گذشته با اجرای پروژه های زیست محیطی موثر در کارخانه وجود داشته که به ویژه در سال های اخیر از رشد بیشتری برخوردار بوده است. از جمله پروژه های زیست محیطی موفق ذوب آهن که در آینده نزدیک به بهره برداری می رسد،می توان به ساخت درب های فلکسیبل باتری شماره سه کک سازی با دانش و همت شبانه روزی تلاشگران این شرکت اشاره کرد. مدیر HSE شرکت تصریح کرد : این سند راهبردی با رویکرد مورد نظر مسئولین سازمان محیط زیست استان طی جلسات مستمر که در سطح مسؤلین استان و کارخانه تشکل شده است با دستور مدیرعامل محترم شرکت و با محوریت مدیریت ایمنی،بهداشت و محیط زیست و همکاری مدیریت های ذیربط در حال تهیه و تدوین نهایی می باشد.
مهندس مکاری ادامه داد : کارشناسان و مسئولین محیط زیست استان در بخش های مختلف آب،هوا و پساب طی دو مرحله بازدید از کلیه فرایندهای تولیدوپروژه های زیست محیطی شرکت از نزدیک آشنا شدند و مقرر شد این برنامه جامع توسط سازمان محیط زیست نهایی شود و با اولویت برنامه های بهبود جهت تعالی وضعیت محیط زیست ذوب آهن اصفهان اجرایی گردد. وی اضافه کرد : به منظور هماهنگی بین متولیان اجرای برنامه مذکور،جلسه ای با حضور مدیرعامل شرکت و با محوریت معاونت منابع انسانی و امور اجتماعی شرکت و همچنین با حضور معاون برنامه ریزی و توسعه، مشاور محیط زیست مدیرعامل و تنی چند از مدیران و مسئولین برگزار گردید و روند برنامه جامع محیط زیست مورد بررسی قرار گرفت و همچنین در بخش دوم این جلسه بررسی پروژه های محیط زیستی در حال اجرای شرکت و چالش های آنها مورد پیگیری قرار گرفت.

درپی بارندگی اخیر انجام شد؛

بازگشایی مسیرهای شهرجدید هشتگرد با تلاش پرسنل واحدهای مختلف شهرداری

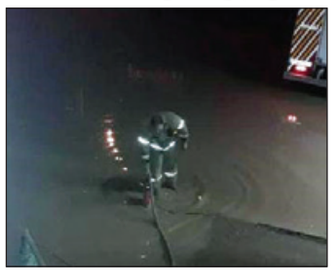

ساوجبلاغ –عبدالله مظفری-- خبرنگاریادگار امروز :
تلاش شبانه روزی پرسنل واحدهای مختلف شهرداری در بازگشایی مسیرهایی از شهرجدید که در بارندگی اخیر دچار آب گرفتگی شدند.
با توجه به اقدامات پیشگیرانه صورت گرفته شده قبل از شروع بارش های پاییزی از قبیل دال برداری و تخلیه و نظافت انهار و باز کردن مسیر جریان آبهای سطحی توسط شهرداری، بیشترین آبگرفتگی در فازهای ۳،۴،۷، زیرگذر کوشک زر و بلوار گوهران گزارش شد که پرسنل شهرداری پس از انجام اقدامات لازم در فازهای ۱ و ۲ که حوزه استحفاظی شهرداری می باشد به امداد رسانی به دیگر نقاط شهری پرداختند.
واحدهای موتوری، آتش نشانی، خدمات شهری، شهربان، عمران، ترافیک، فضای سبز و ... با تمامی امکانات در اختیار خود طبق دستور مهندس آقائی شهردارشهرجدیدهشتگرد به یاری شهروندان فازهای خارج از حوزه خدمات رسانی شهرداری شتافتند تا مشکلات ناشي از بارش باران را مرتفع نمایند.
شایان ذکر است در یک سال گذشته و در پی حجم عظیم بارش های ابتدائی سال جاری که منجر به آبگرفتگی برخی از معابر شهری گردید، شهرداری شهرجدید هشتگرد اقدام به عملیات پیشگیرانه از جمله جمع آوری آب های سطحی و رفع آبگرفتگی معابر، اجرای ترمیم و مرمت نهر جمع آوری آبهای سطحی ، ایمنی معابر شهری، عملیات لایروبی، بازگشایی و آزادسازی دخل و تصرفات در بستر رودخانه فشند با هدف کنترل و کاهش خطر پذیری سیلاب،و لای‌روبی و جمع‌آوری نخاله‌ها از انهار در راستاي مقابله با بارش های ناگهانی نمود که باعث گردید بارش های اخیر کمترین آب گرفتگی را در فازهای ۱ و ۲ ایجاد کنند.
شهروندان محترم ضمن همکاری با نیروهای خدمات رسان با صبر و شکیبایی میتوانند یاری رسان نیروهای خدماتی شهرداری و شرکت عمران در سطح شهر باشند.

اصفهان، میزبان نمایشگاه‌های کامپیوتر و استارتاپ‌ها

اصفهان-مریم‌مومنی-خبرنگاریادگارامروز:
بیست و پنجمین نمایشگاه بین‌المللی کامپیوتر و اتوماسیون اداری و دومین نمایشگاه تکنولوژی، نوآوری و استارتاپ‌ها، دو نمایشگاه پرطرفداری هستند که از ۸ آبان آغاز شده و تا دوازدهم آبان‌ماه در اصفهان ادامه خواهد داشت
به گزارش روابط عمومی شرکت نمایشگاه‌های بین‌المللی استان اصفهان، این دو نمایشگاه که ۱۸۵ استارتاپ، شرکت و موسسه را گرد هم جمع کرده است، در محل برپایی نمایشگاه‌های بین‌المللی استان واقع در پل شهرستان برگزار می شود و ۹ هزار مترمربع فضای نمایشگاهی را به خود اختصاص خواهند داد. شرکت‌ها، موسسه‌ها و استارتاپ‌های حاضر در این نمایشگاه، انواع توانمندی‌های خود شامل نرم‌افزار، سخت‌افزار، شبکه‌های داده و امنیت تبادل اطلاعات، آموزش و پژوهش، خدمات دولت الکترونیک و کسب و کارهای نوین را به نمایش گذاشته اند تا مخاطبان ویژه این نمایشگاه بتوانند با آخرین دستاوردهای این حوزه آشنا شوند. در کنار این دو نمایشگاه، جشنواره فروش تجهیزات دیجیتال نیز برپا است تا علاقمندان و عموم مردم بتوانند کالاهای الکترونیکی و دیجیتالی مورد نیاز خود را از ۲۰ فروشگاه برتر حاضر در نمایشگاه خریداری کنند.
بیست و پنجمین نمایشگاه بین‌المللی کامپیوتر و اتوماسیون اداری و دومین نمایشگاه تکنولوژی، نوآوری و استارتاپ‌ها بستری فراهم آورده تا شرکت‌ها و موسسات مختلفی از استان‌های تهران و اصفهان به ارائه پتانسیل‌های خود بپردازند که از آن جمله می‌توان به شبکیه، همکاران سیستم، الکترومیزان، ایریسا، مبین‌نت، ایرانسل، دستگاه‌های دولتی، شهرک علمی تحقیقاتی و دانشگاه‌ها اشاره کرد.
علاقمندان به بازدید از این نمایشگاه می‌توانند از ساعت ۱۰ تا ۱۹ تا دوازدهم آبان‌ماه ۹۸ به محل برپایی نمایشگاه‌های بین‌المللی استان واقع در پل شهرستان مراجعه کنند.

دستگاه جوجه کشی تمام اتوماتیک صنعتی ساخته شد

اصفهان-مریم‌مومنی-خبرنگاریادگارامروز:
دستگاه جوجه کشی تمام اتوماتیک صنعتی، توسط دانشجویان کاردانی الکترونیک صنعتی مرکز علمی کاربردی جهاددانشگاهی صنعتی اصفهان با حمایت دفتر کارآفرینی این مرکز ساخته شد.
به گزارش روابط عمومی جهاددانشگاهی واحد صنعتی اصفهان، دستگاه جوجه کشی تمام اتوماتیک صنعتی با ظرفیت ۱۰هزار و ۵۰۰ تخم مرغ، یکهزار و ۱۰۰ تخم شترمرغ و ۲۵ هزار تخم بلدرچین، با راندمان بالای ۹۰ درصد، توسط دانشجویان کاردانی الکترونیک صنعتی مرکز علمی کاربردی جهاددانشگاهی صنعتی اصفهان، با حمایت دفتر کارآفرینی این مرکز ساخته شد.
در این دستگاه از سیستم گردش هوای سیرکولاسیون عمودی داخلی استفاده شده است. اتاق دستگاه به دلیل کنترل غلظت ذرات هوا مطابق با دستورالعمل سازمان بین المللی استاندارد، تمیز بوده و همین امر یکی از دلایل میزان بالای راندمان آن است. همچنین دستگاه توانایی کنترل دقیق دما،فشار و رطوبت و الگوی جریان هوای داخلی را دارد.
دستگاه تولید جوجه از ابتدای سال جاری به بهره برداری رسیده و به عنوان یک طرح اشتغال زا در حوزه ساخت تجهیزات و پرورش طیور در دفتر کارآفرینی مرکز آموزش علمی کاربردی جهاددانشگاهی به ثبت رسیده است.
دفتر کارآفرینی مرکز علمی کاربردی جهاددانشگاهی صنعتی اصفهان، به عنوان یک واحد اجرایی در حوزه توسعه توانمندی های نوآوری، آمادگی دارد از ایده های دانشجویی که منجر به ایجاد و توسعه اشتغال شود حمایت نماید تا بستر مناسبی برای ایجاد اشتغال پایدار دانشجویی فراهم شود. بدین منظور علاقمندان می توانند با شماره ۰۳۱-۳۳۸۰۱۴۹۱ تماس حاصل نمایند.

اخبار

برگزاری ششمین جلسه کمیته بحران درشرکت آب وفاضلاب روستایی کرمانشاه

کرمانشاه-فریده‌محمدی-خبرنگاریادگارامروز:
به گزارش روابط عمومی شرکت آبفار استان کرمانشاه ششمین جلسه کمیته بحران با حضور مدیر عامل ، رئیس اداره بحران وپدافند غیر عامل وجمعی از مدیران شرکت برگزار گردید
به گزارش روابط عمومی شرکت آبفار استان کرمانشاه ششمین جلسه کمیته بحران با حضور مدیر عامل و مرادی رئیس اداره بحران وپدافند غیر عامل وجمعی از مدیران شرکت برگزار گردید
گفتنی است در این راستا، مرادی رئیس اداره بحران وپدافند غیر عامل با تشریح قانون جدید مدیریت بحران وهمچنین دستورالعمل تشکیل تیم های واکنش سریع وسایر موضوعات مرتبط را ارائه نمود.
در این جلسه مهندس شوهانی مدیر عامل شرکت با ارائه توضیحاتی در خصوص تیم های واکنش سریع ، موضوع تشکیل این تیمها در سطح استان و شهرستانها را از جمله موارد بسیار ضروری در مدیریت بحران شرکت قلمداد نمود و خواستار تسریع در تشکیل تیم واکنش سریع در سطح شرکت و شهرستانهای تابعه شد.

راه اندازی بخش تشخیص و درمان اختلالات رفتاری خواب در بیمارستان زارع ساری

ساری-امیری فر-خبرنگاریادگار امروز
بخش تخصصی تشخیصی و درمانی اختلالات خواب (پلی سومنوگرافی) با اعتباری بالغ بر ۲۰ میلیاد ریال در مرکز سوختگی و روانپزشکی زارع ساری به بهره برداری رسید. دکتر سید عباس موسوی رییس دانشگاه علوم پزشکی مازندران در آیین بهره برداری از این مرکز گفت: این بخش نخستین بخش دانشگاهی و مجهز در شمال کشور است که به شناسایی و درمان اختلالات خواب می‌پردازد. وی اظهار کرد : با راه اندازی بخش تخصصی تشخیص و درمان اختلالات خواب زمینه همکاری گروه‌های بالینی بخصوص گروه روانپزشکی، روانشناسی و علوم اعصاب دانشگاه را فراهم شده و هم اکنون تست خواب برای افراد بالای ۱۳ سال انجام می شود. رییس دانشگاه علوم پزشکی مازندران افزود : در این مرکز اختلالات رفتاری خواب شامل حرف زدن ، راه رفتن ، بی خوابی ، کم خوابی ، وحشت و کابوس ، پرخوابی ، دندان غروچه ، شب ادراری ، اختلالات حرکتی اندام‌ها و برخی اختلالات خواب در بیماران مبتلا به فشار خون و دیابت درمان می‌شود.

اولین جلسه شورای ثبت و حرایم آثار تاریخی آذربایجان غربی برگزار شد

ارومیه-میناصلانی-خبرنگاریادگار امروز:
بمنظور پیشبرد اهداف در زمینه ثبت و حفاظت از آثار و محوطه های تاریخی استان ، اولین جلسه شورای ثبت و حرایم آثار تاریخی آذربایجان غربی برگزار شد. به گزارش روابط عمومی اداره کل میراث فرهنگی ، گردشگری و صنایع دستی استان آذربایجان غربی ، بمنظور بررسی طرحها و برنامه ها جهت شورای ثبت و حرایم استان متشکل از مدیرکل استان ، معاون میراث فرهنگی و کارشناسان ذی ربط این معاونت تشکیل شد. هدف از تشکیل این شورا بررسی راهکارهای است که بتوان حوزه ی مطالعاتی ثبت آثار تاریخی و تعیین حرایم آنها را رونق داد و اینکه چگونه می توان وظایف و تکالیف را با راندمان بیشتری انجام داد تا در نهایت پرونده های بیشتری در زمینه ثبت آثار و تعیین حریم آنها تهیه گردد. در این جلسه مدیرکل میراث فرهنگی ، گردشگری و صنایع دستی استان گفت : در حوزه مربوط به ثبت آثار مسائل حقوقی و حفاظتی زیادی وجود دارد که امیدواریم با شروع به کار این شورا ، این مسائل و دیگر موضوعات مرتبط مورد کنکاش و بررسی قرار گیرد.
معاون میراث فرهنگی نیز با اشاره به تعداد آثار ثبتی استان گفت : آخرین آمار مربوط به آثار تاریخی ثبت شده استان در فهرست ملی اعم از بنای تاریخی ، آثار منقول و غیر منقول ، میراث ملموس و ناملموس ۱۶۳۶ مورد می باشد. یکی از بحث های مورد تاکید این شورا این بود که برای فعالیت بیشتر در زمینه تشکیل پرونده های تعیین حریم برای محوطه های تاریخی، از نیروها و استعدادهای خارج از اداره کل استفاده شود و توسط کارشناسان فنی میراث فرهنگی نیز ، بررسیهای جامع و نهایی انجام گیرد. قراراست این شورا بصورت ماهانه و منظم جلسات خود را داشته باشد تا آخرین اقدامات صورت گرفته و برنامه های پیش رو را مورد بازبینی و دقت نظر قرار دهد

برگزاری دوره آموزشی ضوابط و مقررات شهرسازی در ساوجبلاغ

ساوجبلاغ –عبدالله مظفری-- خبرنگاریادگارامروز:
به‌همت‌ستاد پیگیری‌وهماهنگی‌مناسب‌سازی‌معابرومکانهای‌عمومی شهرستان ساوجبلاغ کلاس آموزشی ضوابط و مقررات شهرسازی در مناسب سازی در اماکن و فضاهای عمومی برای کارشناسان کمیته فنی و تخصصی ستاد(بخشداریهاوشهرداریها) و با تدریس مهندس یزدی مدرس دانشگاه در محل سالن جلسات فرمانداری برگزار شد.
مهندس ارجمندنیا دبیر ستاد پیگیری وهماهنگی مناسب سازی معابر ومکانهای عمومی استان البرز در جمع کارشناسان حضور داشت وی بر تلاش کارشناسان در ایجاد اجتماع بدون مانع برای تساوی فرصت هاوعدالت اجتماعی تاکید نمود مهندس عیسی بگلو مسول عمران و مهندس محمدی کارشناس و نماینده شهرداری هشتگرد در ستاد مناسب سازی شهرستان در این جلسه حضور داشتند و گزارشی از اقدامات انجام شده در زمینه اجرای خط بریل ، استاندارد سازی پیاده روها و سایر برنامه های شهرداری ارائه نمودند .

خبر

بلاتکلیفی ثبت‌نام ۳۰۰ هزار واحد طرح ملی مسکن

در حالی سرپرست معاونت مسکن و ساختمان وزارت راه وعده آغاز ثبت‌نام طرح ملی مسکن در ۱۰ استان را داده که ثبت‌نام ۳۰۰ هزار واحد طرح مذکور هنوز بلاتکلیف است.
اواخر مرداد امسال معاون بنیاد مسکن انقلاب اسلامی درباره طرح ملی مسکن گفته بود: متقاضیان دریافت مسکن در شهرهای زیر ۱۰۰ هزار نفر می‌توانند از شهریور در سامانه طرح ملی مسکن ثبت‌نام کنند.جواد حق‌شناس با یادآوری این‌که دولت ساخت ۴۰۰ هزار واحد مسکونی برای تأمین مسکن اقشار ضعیف را در دستور کار قرار داده که از این تعداد ساخت ۱۰۰ هزار واحد آن به‌عهده بنیاد مسکن است، افزود: سامانه ثبت نام طرح ملی مسکن مراحل پایانی را طی می‌کند، اوایل شهریور ثبت‌نام به‌صورت آزمایشی از شهر کرمان آغاز می‌شود، پس از ۱۰ روز استان‌های دیگر به آن اضافه می‌شود و بعد از ثبت‌نام اولیه متقاضیان، پایش افراد کمتر از یک ماه صورت می‌گیرد.بخشی از وعده معاون بنیاد مسکن درباره طرح مذکور محقق شد؛ ثبت‌نام پایلوت طرح ملی مسکن اوایل شهریور از استان کرمان آغاز شد اما پس از ۱۰ روز هیچ استان دیگری به این ثبت‌نام اضافه نشد.به تازگی (اوایل ماه جاری) سرپرست معاونت مسکن و ساختمان وزارت راه و شهرسازی از آغاز ثبت‌نام متقاضیان طرح ملی مسکن در ۱۰ استان از نیمه ماه جاری خبر داده است. یعنی تا اینجای کار بیش از ۲ ماه تاخیر در ثبت‌نام‌ها، آن‌هم نه برای همه استان‌ها بلکه برای حدود یک سوم استان‌های کشور.طرح ملی مسکن پر است از ابهامات متعدد؛ کمتر کسی حتی شاید مقام مسئول مستقیم طرح ملی مسکن هم نمی‌داند قرار است در این طرح اقشار متوسط به پایین چگونه خانه‌دار شوند. برخی کارشناسان و دست‌اندرکاران بازار مسکن بر این باورند که طرح مذکور هنوز به جمع‌بندی نهایی نرسیده، اگر این‌گونه بود که پس از سپری شدن ماه‌ها شرایط ثبت‌نامه آن تغییر نمی‌کرد.
وزیر راه و شهرسازی داشتن تأهل، سابقه سکونت و عدم بهره‌مندی از امکانات و تسهیلات دولتی را سه شرط ثبت‌نام در طرح ملی مسکن اعلام کرد. به عبارت دیگر مالکیت خصوصی از شروط نام‌نویسی طرح مذکور حذف شده است.

احتمال خانه‌نشینی رانندگان کم بضاعت

آمار تاکسی‌های فرسوده در حال افزایش است و بسته پیشنهادی نوسازی فاقد جذابیت برای رانندگان تاکسی بوده و با بضاعتشان سازگاری ندارد، مسئله‌ای که احتمال دارد منجر به بیکاری برخی از آنها شود.بیش از یک سال است که روند نوسازی تاکسی های فرسوده در کشور با مشکل رو به رو شده است. شرکت های خودروسازی به تعهدات خود برای نوسازی ناوگان تاکسیرانی عمل نکرده و در سال گذشته نیز تنها ۱۵۰۰ تاکسی نو جایگزین تاکسی های فرسوده شده است.
برای باز کردن گره نوسازی تاکسی های فرسوده، به تازگی تفاهمنامه ای درخصوص نوسازی ۱۰ هزار تاکسی فرسوده به امضا رسیده است. اما با توجه به افزایش قیمت تاکسی نمی توان امیدوار بود صاحبان تاکسی های فرسوده از نوسازی خودروهایشان استقبال کنند.ناتوانی نوسازی تاکسی ها در شهرهای کوچک بیش از شهرهای بزرگ به چشم می آید. درآمد رانندگان تاکسی در شهرهای کوچک کفاف پرداخت اقساط وام نوسازی را نمی دهد و آورده اولیه برای خرید تاکسی نو نیز در توان رانندگان تاکسی نیست. اما تصمیم گیران این حوزه امیدوارند این تفاهم آمار تاکسی های فرسوده را کاهش دهد. تعداد تاکسی های فرسوده کلانشهرها ۸۳ هزار تاکسی است، سهم کلانشهری مانند تهران از تاکسی های فرسوده در حال حاضر ۲۵ هزار تاکسی است

■ ۷۴ درصد تاکسی های فعلی تا سال ۱۴۰۰ فرسوده می شوند

مرتضی ضامنی مدیرعامل اتحادیه تاکسیرانی های شهری کشور با بیان اینکه در حال حاضر ۱۵۰ هزار تاکسی فرسوده در کشور داریم که تا پایان سال این رقم به ۱۹۲ هزار دستگاه تاکسی فرسوده می رسد، به خبرنگار مهر گفت: تا سال ۱۴۰۰ تعداد تاکسی های فرسوده به ۲۴۲ هزار دستگاه خواهد رسید که تقریبا ۷۴ درصد ناوگان موجود فرسوده خواهند شد.وی ادامه داد: در حال حاضر ۴۵ درصد (۱۵۰ هزار دستگاه) ناوگان تاکسی های کشور به سن فرسودگی رسیده اند، به همین دلیل در ابتدای دولت یازدهم فرآیند نوسازی تاکسی های فرسوده شروع شد و عزمی جمعی در بخش های مختلف شکل گرفت و طرح نوسازی ۹۰ هزار تاکسی فرسوده در دستور کار قرار گرفت و مرحله به مرحله اجرایی شد. در این طرح تاکنون معادل ۷۵ هزار دستگاه تاکسی فرسوده از رده خارج شده و ۶۴ هزار تاکسی جدید نیز به ناوگان اضافه شده است. مابه التفاوت این رقم ها نیز تاکسی هایی هستند که فرآیند اسقاط را انجام داده اند، ولی تاکسی جدیدی دریافت نکرده اند.

■ قیمت تاکسی در کنترل دولت

وی با اشاره به اینکه در همه دنیا تاکسی، حمل و نقل لوکس محسوب می شود و کرایه آن بالا و آزاد است، گفت: اما در کشور ما تاکسی بخشی از ناوگان حمل و نقل عمومی محسوب می شود و قیمت آن نیز در کنترل دولت و شهرداری هاست، بنابراین امکان افزایش زیاد نرخ کرایه ها وجود ندارد، بنابراین رانندگان نیز توان مشارکت در نوسازی را نیز از دست داده اند. این موضوع در کلانشهرها مشهود است و در سایر شهرها به واسطه درآمد کم رانندگان تاکسی، تأثیر بیشتری داشته است.
در حال حاضر در ازای اسقاط خودروی قدیمی به رانندگان ۵ تا ۷ میلیون پرداخت می شود، بنابراین رانندگان تاکسی باید توان مالی بیشتری برای خرید خودروهای نو را داشته باشند، به همین دلیل مشارکت در این طرح کاهش پیدا کرده است

■ کمتر بانکی به رانندگان تاکسی تسهیلات می دهد

ضامنی با اشاره به تسهیلات بانکی که به تاکسیرانان برای نوسازی خودروهایشان تعلق می گیرد، گفت: کمتر بانکی حاضر به ارائه تسهیلات بانکی با سود ۱۸ درصد است. اگر هم باشد، با معادلات خاص خود این تسهیلات را به رانندگان ارائه می کند، بنابراین در برخی از شهرها، شهرداری ها به این موضوع ورود کرده و مابه التفاوت سود تسهیلات را خود پرداخت می کنند، به طور مثال در تهران وام ۴۰ میلیون تومانی و در مشهد و بوشهر وام ۵۰ میلیون تومانی با نرخ سود ۴ درصد در اختیار رانندگان قرار می گیرد اما باز هم استقبال به مانند گذشته نیست، زیرا رانندگان تاکسی توان پرداخت اقساط وام ۴۰ تا ۵۰ میلیونی را ندارند، اگر هم داشته باشند توان آورده ۳۰ تا ۳۵ میلیون را ندارند. در حال حاضر در ازای اسقاط خودروی قدیمی به رانندگان ۵ تا ۷ میلیون پرداخت می شود، بنابراین رانندگان تاکسی باید توان مالی بیشتری برای خرید خودروهای نو را داشته باشند، به همین دلیل مشارکت در این طرح کاهش پیدا کرده است.
تفاهم نامه نوسازی ۱۰ هزار تاکسی جدید نیستافزایش قیمت خودرو یکی از موانع مهم کند شدن روند نوسازی تاکسی های فرسوده است. تفاهمنامه جدید با خودروسازان چقدر می تواند در کاهش آمار تاکسی های فرسوده موثر باشد؟ضامنی در مورد تفاهم نامه جدید در خصوص نوسازی ۱۰ هزار تاکسی جدید گفت: این تفاهم نامه، تفاهم نامه جدیدی نیست و پیش از این نیز قرار بود یکی از شرکت های خودروسازی این میزان خودرو را نوسازی کند و قرار است این اتفاق با سرعت بیشتری رخ دهد. اولین مرحله واگذاری ۵۰۰ دستگاه تاکسی بود که تحویل داده شده است.

■ توجه به ظرفیت های قانونی فراموش شده

وی با اشاره به ظرفیت قانونی که طی سال های گذشته برای نوسازی ناوگان تاکسیرانی مورد غفلت قرار گرفته بود، گفت: بر اساس ماده ۱۲ قانون رفع موانع تولید رقابت پذیری، تاکسی با پایه گازسوز و با شرط پیمایش ۳۰۰ کیلومتر در یک بار سوختگیری می تواند در ازای صرفه جویی بنزین، یارانه‌ای دریافت کند که این مبلغ در بازه ۵ ساله معادل ۴۰ میلیون تومان خواهد شد، این امکان قانونی طی چند سال گذشته مغفول مانده بود، زیرا تولیدات کنونی امکان استفاده از این فرصت قانونی را نمی داد، اما تغییراتی در مخزن تاکسی ها شکل گرفته و مخزن بزرگ تر شده است. در حال حاضر از ۵۰۰ دستگاه تاکسی تحویل داده شده، ۱۰۰ خودرو دارای تغییرات جدید هستند و این موضوع می تواند به تاکسیران ها در خصوص اختلاف قیمت ها کمک کند.
اما رانندگان تاکسی چندان به طرح های نوسازی امیدوار نیستند. امیری راننده تاکسی است که تاکسی اش مدت هاست سن فرسودگی را طی کرده است، او معتقد است به زودی بسیاری از رانندگان تاکسی بیکار می شوند.این راننده تاکسی می گوید: تاکسی من تولید سال ۸۶ است و تا پایان سال ۹۹ پروانه کار دارم اما با وجود آن که برای نوسازی تاکسی ام ثبت نام کرده ام، توان خرید تاکسی نو را ندارم.او توضیح می دهد: درحال حاضر در زمان اسقاط ۵ میلیون به ما پرداخت می شود، با توجه به پرداخت وام ۴۰ میلیونی رانندگان تاکسی باید ۳۰ میلیون پول داشته باشند تا بتوانند وارد فرایند نوسازی شوند که کمتر راننده ای توان پرداخت چنین پولی را به صورت نقد و یکجا دارد.

یادداشت

ایران عضو دائم اتحادیه ریلی آسیای میانه شد

مدیرعامل شرکت راه آهن از قطعی شدن تغییر عضویت ایران در اتحادیه حمل و نقل ریلی آسیای میانه و شمال اروپا از ناظر به دائم خبر داد.سعید رسولی درباره هفتاد و یکمین نشست کشورهای عضو اتحادیه حمل و نقل ریلی حوزه آسیای میانه، حاشیه دریای خزر و شمال اروپا اظهار داشت: ما پیش از این به عنوان عضو ناظر در این اتحادیه حضور داشتیم که این نوع عضویت نمی تواند در مسائل اجرایی دخالت کند و حق رأی ندارد.وی افزود: ما برای تغییر عضویت در نشست هفتادم که ۶ ماه قبل در هلسینکی فنلاند برگزار شد، درخواست دادیم که مورد موافقت قرار گرفت؛ اما باید مراحل حقوقی و فنی طی می شد که مورد موافقت قطعی واقع شده و در پروتکل ثبت شود.مدیرعامل راه آهن ادامه داد: طی این شش ماهه با پیگیری های انجام شده و انجام برخی اقدامات لازم، توانستیم در نشست هفتاد و یکم در مینسک بلاروس این تغییر عضویت را به ثبت پروتکل برسانیم.وی یادآور شد: باید مشخصات فنی ناوگان را در شورای کشورهای عضو این اتحادیه ثبت کنیم. همچنین سیستم های انفورماتیک و اتوماسیون ما باید با نظام فنی این اتحادیه هماهنگ شود. نظام فنی بازدیدهای دوره ای از ناوگان نیز باید با نظام مرسوم در این اتحادیه همسو شود.

جدول شماره ۱۲۹

افقی :

۱ – دین و آیین، راه و روش، جمع مذاهب ، زر اندود شده – رهایی، روییدن – دگرگون کردن صورت و زشت تر شدن
۲ – حفظ کننده – باکو در هم – دانش و معرفت، دانایی، معرفت
۳ – بی نیازی، کشوری آفریقایی – حرکتی در کاراته – سرپرست
۴ – هندبا، گیاه دارویی – گفته شده
۵ – ناپسند، خوب نیست – غول برفها – سخت گرفتن
۶ – علف جارو – نامی دخترانه – اثر چربی
۷ – رفت و آمد – خراسان قدیم – ماموت بی انتها
۸ – سطح، چهره، مایه پیشرفت بعضی ها – واحد فرکانس – بر و بازوی ستبر
۹ – جستجو گر – دوستی – یکی از دو جنس، مذکر، جنس به ظاهر قوی
۱۰ – روشن کننده – کشتار کننده
۱۱ – نوعی نان روغنی – بلندو مرتفع – بسیار زیاد، به میزان فراوان
۱۲ – به جسم معنا می دهد، جسم نیست – درد سر دهنده – باران بدون ته
۱۳ – از افعال ربطی – تلف شده – همیشه

عمودی :

۱ – نرم کردن غذا در دهان – مخالف خوبتر – شهر تاج محل
۲ – آهو – جای که بتوان ار آن بیرون رفت – هسته طبی خیار چنبر
۳ – فرق سر – بالا آمدن آب دریا، کلاه الف، باب روز – زخم
۴ – مرغابی – از باشگاه های سرزمین گل
۵ – مرکز اتم – کوچک – خودم، ضمیر وزنی، سه کیلو ۶ – دیوانه، فیلمی از داریوش فرهنگ – از انجیل ها – میدان جنگ ۷ – اقامت گزیدن – بیهوده – کاشف وراثت ۸ – فلات آسیایی، سرزمین اورست – دنباله و پی – حادثه
۹ – رمق آخر – روده – گلوله ریسمان درهم پیچیده
۱۰ – اثری از گوته – شهر ارگ، صدای کلفت
۱۱ – عیب دار – بالای فرنگی، بالا به گویش عمو سام – نمد مال
۱۲ – مغز حرام – دریاچه ای در سوئیس – خانه، کاشانه
۱۳ – کتاب نظامی – از وسایل خنک کننده – اسب چاپار، سدی در استان خراسان

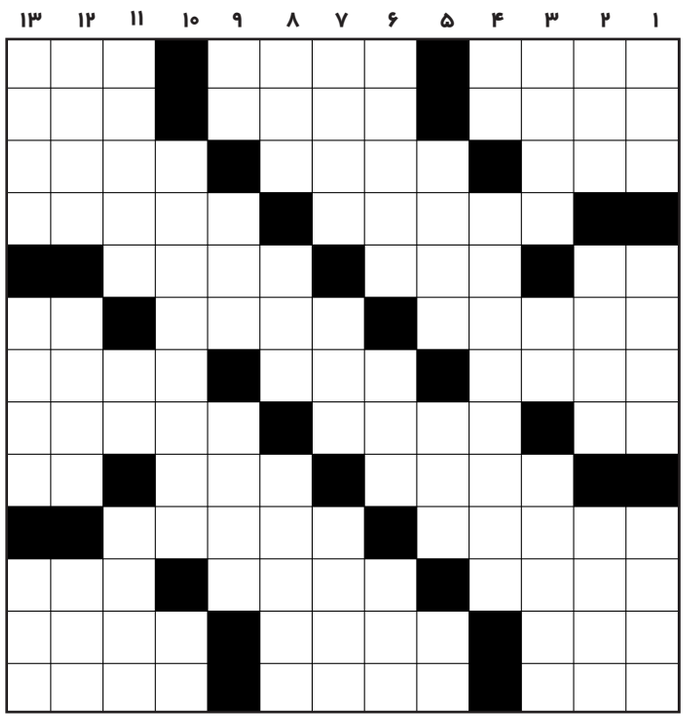

حل جدول شماره ۱۲۸

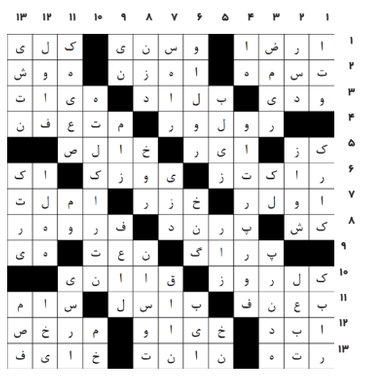

آگهی ابلاغ اجراییه

آقای عباس آزادبخت فرزند محمد به شماره شناسنامه ۱۲۳۰۳ صادره از کوهدشت پیرو اگهی شماره ۲۵۸ مورخ ۱۳۹۸/۷/۱۰ منتشره در روزنامه یادگار امروز در خصوص پرونده اجرایی کلاسه ۹۸۰۰۰۳۱ له بانک کشاورزی و شرکت کشتارگاه صنعتی خوشنام طیور و علیه شما طبق گزارش مورخ ۱۳۹۸/۷/۲۹ کارشناس رسمی دادگستری پلاک ثبتی ۹۰۶۲ فرعی از پلاک ۲۰۹۱ اصلی در بخش :۱ خرم آباد مورد وثیقه سند رهنی شماره ۲۱۳۰۱- ۱۳۹۷/۱۲/۲۷ و ۳۱۳۴۸-۱۳۹۳/۷/۱۷ و ۳۴۳۹۰-۱۳۹۴/۹/۱۲ تنظیمی دفترخانه شماره ۵ کوهدشت به مبلغ یازده میلیارد و هشتصد و چهل و هشت میلیون وهشتصد و هشتاد هزار ریال ارزیابی گردیده.لذا چنانچه به مبلغ ارزیابی پلاک مذکور معترض می باشید ،اعتراض کتبی خود را ظرف مدت پنج روز از تاریخ ابلاغ این اخطاریه به ضمیمه فیش بانکی دستمزد کارشناس تجدید نظر به مبلغ پانزده میلیون ریال به دفتر این اجرا تسلیم نمایید. ضمناً به اعتراضی که خارج از موعد یا فاقد فیش بانکی دستمزد کارشناس تجدید نظر باشد ترتیب اثر داده نخواهد شد.

علی رحیمی
رییس اداره اجرای اسناد رسمی خرم آباد

آگهی مزایده اموال غیر منقول

به موجب پرونده اجرائی کلاسه ۹۸۰۰۲۱۵ له خانم فهیمه ذوالفقاری ، علیه ورثه مرحوم علی عسگر جوکار فرزند خدارحم به ترتیب شامل (خانم سهیلا جوکار نام پدر: علی عسگر ، شماره ملی :۴۰۶۰۸۳۲۳۹۱ شماره شناسنامه : ۴۰۶۰۸۳۲۳۹۱ و محمد جوکار نام پدر: علی عسگر ، شماره ملی :۴۰۶۰۱۷۱۲۱۲ شماره شناسنامه : ۴۰۶۰۱۷۱۲۱۲ و سیروس جوکار نام پدر: علی عسگر ، شماره ملی :۴۰۷۲۸۹۰۱۴۶ شماره شناسنامه :۲۴۰۷ و احمد جوکار نام پدر: علی عسگر ، شماره ملی :۴۰۶۰۴۰۳۶۶۰ شماره شناسنامه : ۴۰۶۰۴۰۳۶۶۰و اکبر جوکار نام پدر: علی عسگر ، شماره ملی :۴۰۷۳۵۲۴۹۲۵ شماره شناسنامه :۵۴۸۰ اعلام میدارد . ششدانگ پلاک ثبتی ۷۰۷ فرعی از ۲۲ اصلی بخش ۲ خرم آباد به مساحت ۷۲/۹۴ متر مربع ذیل ثبت ۴۱۶۰۰ صفحه ۱۱۲ دفتر جلد ۲۴۷ صادر و مع الواسطه بنام علی عسگر جوکار منتقل شده است ، به آدرس: روستای تلوری سفلی –خیابان گلستان –کوچه بستان ۲ محدود است به شمالاً : دیوار بدیوار بطول (۱۳/۸۰) سیزده متر و هشتاد سانتیمتر به شماره سیصد و هشتاد و یک فرعی ،شرقاً: در دو قسمت اول دیوار بدیوار بطول (۰/۹۰)نود سانتیمتر به شماره سیصد و هشتاد و یک فرعی دوم دیوار بدیوار بطول (۴/۱۰) چهار متر و ده سانتیمتر به شماره سیصد وهفتاد و هشت فرعی ، جنوباً:در سه قسمت که قسمت دوم آن شرقی است. اول دیوار بدیوار بطول (۷/۴۰)هفت متر و چهل سانتیمتر به شماره باقیمانده ششصد و بیست و پنج فرعی دوم دیوار بدیوار بطول (۰/۵۰) پنجاه سانتیمتر به شماره باقیمانده ششصد و بیست و پنج فرعی سوم دیوار بدیوار بطول (۶/۷۰) شش متر و هفتاد سانتیمتر به شماره باقیمانده ششصد و بیست و پنج فرعی ،غرباً: درب و دیواربست بطول (۵/۵۰) پنج متر و پنجاه سانتیمتر به کوچه ، پلاک مزبور طبق سند نکاحیه به شماره ۲۰۷۴۵ مورخ ۱۳۸۷/۰۱/۰۸ دفتر ازدواج شماره ۱ خرم آباد ، در قبال مهریه بستانکار به مبلغ ۴۶۰/۸۸۰/۰۰۰ ریال (چهارصد و شصت میلیون و هشتصد و هشتاد هزار ریال) در بازداشت قرار گرفته و طبق نظر کارشناس رسمی به مبلغ ۴۱۳/۴۰۸/۰۰۰ ریال (چهارصد و سیزده میلیون و چهارصد و هشت هزار ریال) ارزیابی شده و پلاک فوق در دو قسمت شامل قسمت اول به مساحت ۱۶ متر مربع با سقف تیر چوبی و قسمت دوم به مساحت ۳۰ متر مربع با سقف تیر آهن و نمای سمت کوچه ساختمان آجری می باشد ، با قدمت حدوداً ۱۰ سال و دارای انشعابات آب و گاز که برابر گزارش مامور اجرا در تصرف ورثه آن مرحوم می باشد ،ضمناً پلاک فوق الذکر از ساعت ۹ الی ۱۲ روز یکشنبه مورخه ۱۳۹۸/۰۹/۱۰ در اداره اجرای اسناد رسمی خرم آباد واقع در خرم آباد- ۶۰متری مدیریت بلوار شهید فرشاد شفیع پور ،خیابان ۲۴متری شهید چمران، خیابان شهید جهان آرا ، از طریق مزایده به فروش می رسد . مزایده از مبلغ کارشناسی شده شروع و به بالاترین قیمت پیشنهادی نقداً فروخته می شود .لازم به ذکر است پرداخت بدهی های مربوط به آب ،برق،گاز اعم از حق انشعاب و یا حق اشتراک و مصرف در صورتی که مورد مزایده دارای آنها باشد و نیز بدهی های مالیاتی و عوارض شهرداری و غیره تا تاریخ مزایده اعم از اینکه رقم قطعی آن معلوم شده یا نشده باشد به عهده برنده مزایده است و نیز در صورت وجود مازاد ،وجوه پرداختی بابت هزینه های فوق از محل مازاد به برنده مزایده مسترد خواهد شد و نیم عشر و حق مزایده نقداً وصول می گردد . ضمناً چنانچه روز مزایده تعطیل رسمی گردد ،مزایده روز اداری بعد از تعطیلی در همان ساعت و مکان مقرر برگزار خواهد شد . در ضمن مورد مزایده برابر نامه وارده به شماره ۳۶۰۰۳۸۹۲ مورخه ۱۳۹۸/۰۸/۰۸ فاقد بیمه میباشد .

علی رحیمی
رئیس اداره اجرای اسناد رسمی خرم آباد

آگهی موضوع ماده ۳ قانون و ۱۳ آئین نامه تعیین تکلیف وضعیت اراضی و ساختمانهای فاقد سند رسمی

آرای صادره هیات حل اختلاف قانون مذکور مستقر در اداره ثبت اسناد و املاک شهرستان دورود بشرح ذیل : رسیدگی و تایید و انشاء گردید . مراتب در اجرای ماده ۳ قانون تعیین تکلیف وضعیت اراضی و ساختمانهای فاقد سند رسمی دو نوبت به فاصله ۱۵ روز جهت اطلاع مالکین و سایر صاحبان حقوق در روزنامه کثیر الانتشار و محلی آگهی انتشار و علاوه بر آن در روستاها الصاق تا چنانچه اشخاص نسبت به مورد تقاضا اعتراض دارند از تاریخ نشر اولین آگهی و در روستاها از تاریخ الصاق به مدت دو ماه اعتراض خود را کتبا به اداره ثبت اسناد و املاک شهرستان دورود تسلیم دارند و برابر مقررات معترض مکلف است ظرف مدت یک ماه از تاریخ تسلیم اعتراض مبادرت به تقدیم دادخواست به مراجع قضائی ذیصلاح اقدام و گواهی تقدیم دادخواست تحویل ثبت اسناد نماید و ادامه عملیات ثبتی موکول به ارائه حکم نهائی می باشد در غیر اینصورت متقاضی با ارائه گواهی عدم تقدیم دادخواست و پس از انقضای مدت مذکور و یا عدم وصول اعتراض سند مالکیت مورد تقاضا بر اساس مدلول رای وفق مقررات صادر خواهد شد در هر حال صدور سند مالکیت مانع مراجعه متضرر به مراجع قضائی نخواهد بود .
پرونده کلاسه ۱۳۹۶۶۰۳۲۵۰۰۵۰۰۰۱۹۲ و رای شماره ۱۳۹۳۱۱۴۴۲۵۰۰۵۰۰۰۳۷۲ مورخه ۹۶/۰۲/۲۰ به تقاضای آقای: مصطفی نیک آبادی فرزند : الله رحم نسبت به ششدانگ یک باب ساختمان به مساحت : ۱۱۶/۲۵ متر مربع مفروز و مجزا شده از پلاک ۱۱۷- اصلی واقع در بخش ۴ شهرستان دورود . خروجی از مالکیت :علی محمد پوری به نمایندگی از آقایان حقوقی. م الف ۲۵۱
انتشار نوبت اول : ۹۸/۰۷/۲۴
انتشار نوبت دوم : ۹۸/۰۸/۱۰

مصطفی امان اله بهاروندی
رئیس اداره ثبت اسناد و املاک دورود

آگهی موضوع ماده ۳ قانون و ۱۳ آئین نامه تعیین تکلیف وضعیت اراضی و ساختمانهای فاقد سند رسمی

آرای صادره هیات حل اختلاف قانون مذکور مستقر در اداره ثبت اسناد و املاک شهرستان دورود بشرح ذیل : رسیدگی و تایید و انشاء گردید . مراتب در اجرای ماده ۳ قانون تعیین تکلیف وضعیت اراضی و ساختمانهای فاقد سند رسمی دو نوبت به فاصله ۱۵ روز جهت اطلاع مالکین و سایر صاحبان حقوق در روزنامه کثیر الانتشار و محلی آگهی انتشار و علاوه بر آن در روستاها الصاق تا چنانچه اشخاص نسبت به مورد تقاضا اعتراض دارند از تاریخ نشر اولین آگهی و در روستاها از تاریخ الصاق به مدت دو ماه اعتراض خود را کتبا به اداره ثبت اسناد و املاک شهرستان دورود تسلیم دارند و برابر مقررات معترض مکلف است ظرف مدت یک ماه از تاریخ تسلیم اعتراض مبادرت به تقدیم دادخواست به مراجع قضائی ذیصلاح اقدام و گواهی تقدیم دادخواست تحویل ثبت اسناد نماید و ادامه عملیات ثبتی موکول به ارائه حکم نهائی می باشد در غیر اینصورت متقاضی با ارائه گواهی عدم تقدیم دادخواست و پس از انقضای مدت مذکور و یا عدم وصول اعتراض سند مالکیت مورد تقاضا بر اساس مدلول رای وفق مقررات صادر خواهد شد در هر حال صدور سند مالکیت مانع مراجعه متضرر به مراجع قضائی نخواهد بود .
پرونده کلاسه ۱۳۹۸۶۰۳۲۵۰۰۵۰۰۰۱۶۲۴ و رای شماره ۱۳۹۸۱۱۴۴۲۵۰۰۵۰۰۰۰۶۰ مورخه ۹۸/۰۷/۲۴ به تقاضای خانم : سکینه سالاروند فرزند : مراد نسبت به ششدانگ یک باب ساختمان به مساحت : ۱۶۵/۱۰ متر مربع مفروز و مجزا شده از پلاک ۱ فرعی از ۱۱۸ اصلی واقع در بخش ۴ شهرستان دورود . خروجی از مالکیت :علی ترک احدی از ورثه غلامرضا ترک . م الف ۲۶۸
انتشار نوبت اول : ۹۸/۰۸/۱۱
انتشار نوبت دوم : ۹۸/۰۸/۲۷

مصطفی امان اله بهاروندی
رئیس اداره ثبت اسناد و املاک دورود

آگهی موضوع ماده ۳ قانون و ۱۳ آئین نامه تعیین تکلیف وضعیت اراضی و ساختمانهای فاقد سند رسمی

آرای صادره هیات حل اختلاف قانون مذکور مستقر در اداره ثبت اسناد و املاک شهرستان دورود بشرح ذیل : رسیدگی و تایید و انشاء گردید . مراتب در اجرای ماده ۳ قانون تعیین تکلیف وضعیت اراضی و ساختمانهای فاقد سند رسمی دو نوبت به فاصله ۱۵ روز جهت اطلاع مالکین و سایر صاحبان حقوق در روزنامه کثیر الانتشار و محلی آگهی انتشار و علاوه بر آن در روستاها الصاق تا چنانچه اشخاص نسبت به مورد تقاضا اعتراض دارند از تاریخ نشر اولین آگهی و در روستاها از تاریخ الصاق به مدت دو ماه اعتراض خود را کتبا به اداره ثبت اسناد و املاک شهرستان دورود تسلیم دارند و برابر مقررات معترض مکلف است ظرف مدت یک ماه از تاریخ تسلیم اعتراض مبادرت به تقدیم دادخواست به مراجع قضائی ذیصلاح اقدام و گواهی تقدیم دادخواست تحویل ثبت اسناد نماید و ادامه عملیات ثبتی موکول به ارائه حکم نهائی می باشد در غیر اینصورت متقاضی با ارائه گواهی عدم تقدیم دادخواست و پس از انقضای مدت مذکور و یا عدم وصول اعتراض سند مالکیت مورد تقاضا بر اساس مدلول رای وفق مقررات صادر خواهد شد در هر حال صدور سند مالکیت مانع مراجعه متضرر به مراجع قضائی نخواهد بود .
پرونده کلاسه ۱۳۹۸۱۱۴۴۲۵۰۰۵۰۰۰۳۲۱ و رای شماره ۱۳۹۸۶۰۳۲۵۰۰۵۰۰۱۶۲۷ مورخه ۹۸/۰۷/۲۵ به تقاضای آقای : اصغر همتی نیا فرزند : مظفر نسبت به ششدانگ یک باب ساختمان به مساحت : ۱۳۰/۲۸ متر مربع مفروز و مجزا شده از پلاک ۱ فرعی از ۱۱۸ اصلی واقع در بخش ۴ شهرستان دورود . خروجی از مالکیت :سید رمضان موسوی . م الف ۲۸۲
انتشار نوبت اول : ۹۸/۰۸/۱۱
انتشار نوبت دوم : ۹۸/۰۸/۲۸

مصطفی امان اله بهاروندی
رئیس اداره ثبت اسناد و املاک دورود

آگهی ابلاغ اخطار ماده ۱۰۱

خانم شهناز کرمی گراوند فرزند میرعباس صادره از کوهدشت پیرو اگهی شماره ۲۵۸ مورخ ۱۳۹۸/۷/۱۰ منتشره در روزنامه یادگار امروز در خصوص پرونده اجرایی کلاسه ۹۸۰۰۱۵۳ له بانک کشاورزی شعبه کوهدشت علیه شرکت کشتارگاه صنعتی خوشنام طیور و شما طبق گزارش مورخ ۱۳۹۸/۷/۲۹ کارشناس رسمی دادگستری پلاک ثبتی ۲۶۱۱ فرعی از پلاک ۳ اصلی در بخش :۴ خرم آباد مورد وثیقه سند رهنی شماره ۲۱۲۹۷ مورخ ۱۳۹۰/۳/۹ و ۳۱۳۴۹ مورخ ۱۳۹۴/۷/۱۷ و ۳۴۳۹۱ مورخ ۱۳۹۴/۹/۱۲ تنظیمی دفترخانه شماره ۵ کوهدشت به مبلغ ده میلیارد و چهارصد وهشتاد و سه میلیون و هشتصد و نود هزار ریال ارزیابی گردیده.لذا چنانچه به مبلغ ارزیابی پلاک مذکور معترض می باشید ،اعتراض کتبی خود را ظرف مدت پنج روز از تاریخ ابلاغ این اخطاریه به ضمیمه فیش بانکی دستمزد کارشناس تجدید نظر به مبلغ پانزده میلیون ریال به دفتر این اجرا تسلیم نمایید. ضمناً به اعتراضی که خارج از موعد یا فاقد فیش بانکی دستمزد کارشناس تجدید نظر باشد ترتیب اثر داده نخواهد شد. ضمنا چگونگی ابلاغ اخطار ماده ۱۰۱ به راهن پرونده را اعلام تا وفق مقررات اقدام گردد .

علی رحیمی
رییس اداره اجرای اسناد رسمی خرم آباد

خبر

شهردارشاهرود عنوان کرد؛

آماده باش نیروهای شهرداری شاهرود برای رویارویی با شرایط جوی ناپایدار

شاهرود –حسین بابامحمدی–خبرنگاریادگار امروز :رئیس ستاد بحران مدیریت شهری شاهرود با اشاره به هشدارهای هواشناسی و پیش بینی بارش باران های پاییزی، گفت: اقدامات لازم برای رویارویی بهتر با شرایط جوی ناپایدار انجام شده است و نیروهای عملیاتی حوزه معاونت خدمات شهری و اجرایی در آمادگی کامل هستند. مهندس محسن احمدی با بیان اینکه هم اکنون پاکسازی مجدد کانالها و آبروها در سطح شهر در دستور کار قرار دارد و امید است در زمان بارشهای احتمالی باران مشکل خاصی در سطح شهر بروز نکند، افزود: از شهروندان شاهرود درخواست می شود همزمان با رعایت نکات ایمنی و همکاری با عوامل شهرداری در مواقع بارانی، در صورت بروز هر گونه مشکل در محلات و مناطق ، موضوع را از طریق شماره تماس ۱۳۷ و ۱۲۵ به مرکز فوریت های شهرداری شاهرود اطلاع دهندوی ضمن بیان اینکه با توجه به هشدارهای هواشناسی، مدیریت بحران در شهر برای هر گونه حوادث ناشی از بارندگی در آمادگی کامل بسر می برد، ابراز داشت: پاکسازی رفع آبهای سطحی، آماده باش نیروها و فراهم کردن امکانات و تجهیزات و ماشین آلات از عمده فعالیت و برنامه های این ستاد است.

بازدید سرپرست شرکت آب و فاضلاب روستایی خراسان رضوی از امور آبفار سرخس

مشهد-مرضیه یاری-خبرنگاریادگارامروز:

سرپرست آبفار خراسان رضوی به اتفاق معاون بهره برداری و سرپرست معاونت مهندسی و توسعه شرکت، از آبفار سرخس و پروژه های در حال اجرای شهرستان بازدید کرد، سرپرست شرکت با همراهی معاون بهره برداری و سرپرست معاونت مهندسی و توسعه آبفار خراسان رضوی ضمن دیدار با فرماندار سرخس و بیان مطالبی پیرامون راهکارهایی در راستای تامین منابع آب پایدار و کیفی در این منطقه با توجه به مشکلات موجود، از نزدیک در جریان مسائل مربوط به آب شرب روستاهای این شهرستان قرار گرفت و از دو پروژه در حال اجرای مجتمع امام علی (ع) و مجتمع امام رضا (ع) و مراحل تصفیه آب شرب این مجتمع بازدید و در جریان روند پیشرفت پروژه‌ها قرار گرفت و خواستار تسریع در اجرای این طرح ها شد.گفتنی است عملیات اجرایی این پروژه ها شامل ۳۵ کیلومتر لوله گذاری خط انتقال، احداث ۴ باب مخزن بتنی به ظرفیت ۱۸۰۰ مترمکعب و با هزینه ای معادل ۷۰۰ میلیارد ریال در حال انجام است.طی این بازدید سرپرست امور آبفار سرخس گزارشی از تأمین آب شرب بالغ بر ۵۰ هزار نفر در ۶۰ روستای تحت پوشش آبفار و همچنین اهم فعالیت ها و وضعیت پروژه های عمرانی و نیز مشکلات شهرستان ارائه کرد.سید ابراهیم علوی سرپرست شرکت آب و فاضلاب روستایی خراسان رضوی همچنین با تاکید بر ارائه خدمات مطلوب آبرسانی به روستاییان از تلاش های امور آبفار سرخس در تامین آب شرب باکیفیت برای مشترکین قدردانی کرد.

برتری تیم کُشتی شهرستان پلدختر در دیداربا تیم خرم آباد

پلدختر- کامرانی – خبرنگاریادگار امروز: به گزارش روابط عمومی اداره ورزش وجوانان شهرستان پلدختر به مناسبت هفته تربیت بدنی یک دوره مسابقه دوستانه کُشتی در رشته فرنگی بین تیم های پلدختر و خرم آباد در سالن خانه کُشتی شهرستان برگزار در مجموع این مسابقات تیم پلدختر با نتیجه ۱۵ بر ۸ تیم خرم آباد را شکست داد. در پایان این مسابقات که با حضور نورعلیوند رئیس اداره ورزش و جوانان، امیدی رئیس مرکز علمی کاربردی شهرستان و جمعی از پیشکسوتان این رشته همراه بود از طرف هیئت کُشتی پلدختر با اهدا لوح سپاس و هدایایی از داوران، مربیان و کشتی گیران شهرستان تجلیل بعمل آمد.

پرداخت بخشی از مطالبات دانشگاه علوم پزشکی اصفهان

اصفهان-مریم مومنی-خبرنگاریادگارامروز:

مدیر درمان تامین اجتماعی استان اصفهان ازپرداخت به دانشگاه علوم پزشکی اصفهان و مراکز غیر دانشگاهی در استان اصفهان خبر داد.

به گزارش اداره روابط عمومی مدیریت درمان تامین اجتماعی استان اصفهان:دکترعلی اعتصام پور گفت: مبلغ بیش از پنجاه و یک میلیارد تومان به دانشگاه علوم پزشکی اصفهان پرداخت گردید. وی با اعلام خبر فوق افزود از ابتدای مهر ماه سال جاری تاکنون بیش از یکصد و پنجاه و چهار میلیارد تومان به دانشگاه علوم پزشکی و همچنین مبلغ یکصد و شصت و یک میلیارد تومان از ابتدای شهریور ماه سال جاری به مراکز طرف قرارداد غیر دانشگاهی پرداخت شده است. مدیر درمان تامین اجتماعی استان اصفهان گفت: پرداخت های صورت گرفته در جبران کمبود نقدینگی مراکز دانشگاهی و برخی مراکز غیر دانشگاهی طرف قرارداد مدیریت درمان استان اصفهان تاثیر مثبتی داشته است.

بهره برداری از ۱۹ طرح آبخیزداری کرمانشاه تا پایان آبان ماه

کرمانشاه-فریده محمدی-خبرنگاریادگار امروز :

معاونت آبخیزداری اداره کل منابع طبیعی استان کرمانشاه در خصوص طرح‌های آبخیزداری در دست اقدام اظهار داشت: طی امسال از محل صندوق توسعه ملی، در استان کرمانشاه ۱۹ طرح آبخیزداری در ۱۴ شهرستان در حال اجرا است.

غلامرضا چامه سهم شهرستان کرمانشاه از ۱۹ طرح مذکور را ۳ طرح عنوان کرد و هدف ازاجرای این طرح ها را کنترل سیلاب، کنترل رسوب، کاهش فرسایش خاک، تغذیه سفره های آب زیرزمینی ، چشمه ها و قنوات دانست.

چامه در خصوص برنامه زمانبندی برای اجرای این طرح ها گفت: از ابتدای اردیبهشت کار تکمیل و به روز رسانی مطالعات این طرح ها در دستور کار قرار گرفته و اوایل خردادماه کار بقیه اسناد مناقصه و بارگذاری اسناد و در سامانه تدارکات الکترونیکی دولت (سامانه ستاد) صورت گرفت و پیمانکاران واجد شرایط انتخاب و قرار داد لازم با آنها منعقد شد.

چامه در خصوص اینکه عملیات اجرایی این طرح ها از چه زمانی آغاز شده و چه زمانی به اتمام می رسد، گفت: از اول تیر ماه عملیات اجرایی طرح های آبخیزداری آغاز شد و تقریبا آخر آبان ماه امسال این طرح ها تکمیل و به بهره داری می رسد.

وی گفت: تاکنون ۷۰ درصد از این طرح ها به بهره برداری رسیده اند و پیشرفت فیزیکی بقیه طرح ها نیز ۷۰ درصد است.

معاون آبخیزداری اداره کل منابع طبیعی و آبخیزداری استان کرمانشاه پیش بینی کرد: هنگام وقوع بارش و تولید روان آب و وقوع سیلاب این سازه های احداثی به خوبی عمل کنند و از خسارت های احتمالی بکاهد.

این مسئول در خصوص برنامه های آبخیزداری برای زمستان پیش رو گفت: عمده فعالیت های آبخیزداری در فصل بهار، تابستان و پاییز انجام می شود و اثر بخشی آن در فصل زمستان و هنگام بارندگی به خوبی مشهود است.

وی با اشاره به اعتبارات در نظر گرفته شده برای اجرای طرح های آبخیزداری در استان کرمانشاه افزود: اعتبارات اختصاص داده شده برای اجرای طرح های آبخیزداری و آبخوان داری برای استان کرمانشاه با عنایت ویژه مقام معظم رهبری و پیگیری های وزیر جهاد کشاورزی و رئیس سازمان جنگلها، مراتع و آبخیزداری کشور از محل صندوق توسعه ملی حدود ۳۹ میلیارد تومان بوده است. چامه تصریح کرد: اعتبارات منظور شده از محل منابع استانی برای اجرای طرحهای آبخیزداری و آبخوان داری بالغ بر ۲۰ میلیارد تومان بوده که برای ۱۳ شهرستان به جز دالاهو اختصاص داده شده است.

اجرای طرح آبخیزداری شهری تنگه کنشت برای پیشگیری از سیلاب احتمالی

معاون آبخیزداری اداره کل منابع طبیعی و آبخیزداری استان کرمانشاه بیشترین اعتبار منظور شده را برای شهرستان کرمانشاه و بالغ بر ۱۰ میلیارد تومان اعلام کرد.

این مسئول یکی از پروژه های اصلی و اثرگذار در سطح استان پروژه آبخیز داری و آبخوان داری حوزه آبخیز شهری تنگه کنشت شهرستان کرمانشاه عنوان کرد که اعتباری بالغ بر ۱۰ میلیارد تومان برای آن منظور شده است.

چامه هدف اصلی از اجرای این پروژه را کنترل سیلاب شمال شهر کرمانشاه دانست و گفت: انتظار می رود پس از اجرای این پروژه همشهریان عزیز دیگر دغدغه ای برای وقوع سیلاب در هنگام وقوع بارش های سیل آسا در این منطقه نداشته باشند و به خوبی و با اجرای این فعالیت های آبخیزداری سیلاب کنترل می شود.

مدیر کل بنادر و دریانوردی سیستان و بلوچستان:

استراتژی ما در قبال تعاملات منطقه ای باید بر مبنای اعتمادسازی بخش خصوصی باشد

چابهار –عبدالله مظفری-- خبرنگاریادگار امروز :

مدیرکل بنادر و دریانوردی سیستان و بلوچستان با اشاره به وجود تقارب فرهنگی با کشورهای منطقه مطرح کرد: گرایش های قومیتی باعث شده تا تعاملات تجاری در بندر چابهار بر این مبنا افزایش یابد و استراتژی ما در قبال کشورهای همسایه باید بر مبنای اعتمادسازی بخش خصوصی باشد.

به گزارش پایگاه اطلاع رسانی اداره کل بنادر و دریانوردی استان سیستان و بلوچستان؛ بهروز آقایی مدیر کل بنادر و دریانوردی سیستان و بلوچستان در جلسه بررسی موانع، مشکلات و ارائه راهکارهای توسعه ای بندر چابهار با اشاره به جایگاه بندر چابهار در عرصه تعاملات منطقه ای و بین المللی اظهار داشت: سرمایه گذاری عظیم در بنادر سطح منطقه به عنوان بنادر رقیب و مکمل چابهار در زمینه ترانزیت و ترانشیپ در حال انجام است که ضروری است در تدوین استراتژی های آینده بندر چابهار به آنها توجه شود.

وی با اشاره به نگرش هند در مواجهه با بندر چابهار عنوان کرد: افزایش تجارت هند با کشورهای CIS از جمله روسیه، اوکراین و سایر کشورهای آسیای میانه به ۳۰ میلیارد دلار در سال ۲۰۲۰ و همچنین سیطره بر بازار افغانستان از جمله استراتژی های هند در قبال استفاده از بندر چابهار است.

مدیرکل بنادر و دریانوردی سیستان و بلوچستان با تأکید بر اینکه می بایست استراتژی جدید در بندر چابهار تبیین شود، گفت: ایجاد رقبای خارجی جدید در بندر چابهار از جمله مواردی است که می تواند راهگشای این مهم باشد تا بازاریابی های بین المللی جهت ایجاد ترافیک بار و کالا توسط آنها صورت پذیرد.

آقایی در خصوص ضرورت های موجود در بندر چابهار برای توسعه تجارت افغانستان، بیان کرد: صادرات تره بار و خشکبار، مواد معدنی، نفت و گاز از جمله ظرفیت های چابهار برای توسعه تجارت تجار کشور افغانستان است.

وی با اشاره به وجود قرابت های فرهنگی و زبانی کشورهای هم مرز این استان مطرح کرد: گرایش های قومیتی باعث شده تا تعاملات تجاری بر این مبنا افزایش یابد.

مدیرکل بنادر و دریانوردی سیستان و بلوچستان ادامه داد: استراتژی ما در قبال افغانستان باید بر مبنای اعتمادسازی بخش خصوصی باشد چرا که از طریق دولت ها به موفقیت نائل نمی شویم و این بخش خصوصی است که می تواند نقش آفرینی کند.

آقایی اعتمادسازی برای حضور بخش خصوصی افغانستان در بندر چابهار، تسهیل ترانزیت محصولات کشاورزی، تسهیل تردد ناوگان حمل و نقل جاده ای و ترغیب برای ایجاد و پایداری خط کشتیرانی هند و افغانستان را از جمله اولویت های استراتژی مد نظر در قبال این کشورها عنوان کرد.

آقایی خاطرنشان کرد: علی رغم عدم وجود ریل در پسکرانه این بندر اقیانوسی همچنان این بندر، در رقابت با سایر بنادر بین المللی منطقه مطرح می شود که می بایست این استراتژی حفظ و تقویت گردد.

شهردار مشهد اعلام کرد؛

بررسی مدل های جدید تامین منابع مالی برای پروژه های شهر مشهد درجلسه سران قوا

مشهد-مرضیه یاری-خبرنگاریادگارامروز :

شهردار مشهد ضمن اشاره به پیشنهاد دو مدل جدید تامین منابع مالی برای اجرای پروژه های زیر ساختی شهر مشهد گفت: مدل های جدید تامین منابع مالی پروژه های زیرساختی شهر مشهد در جلسه سران قوا بررسی خواهد شد.محمدرضا کلائی در حاشیه بازدید از خط دو و سه قطار شهری مشهد که با حضور فرهاد دژپسند، وزیر اقتصاد و دارایی، علیرضا رزم حسینی، استاندار خراسان رضوی، حجت الاسلام محمدحسین حسین زاده بحرینی و رضا شیران خراسانی، نمایندگان مردم مشهد و کلات در مجلس شورای اسلامی، محمدرضا حیدری، رییس شورای اسلامی شهر مشهد، جمعی از اعضای شورای اسلامی مشهد و معاونین شهردار مشهد انجام شد؛ با بیان مطلب بالا افزود: در نشستی که با وزیر اقتصاد داشتیم دو مدل جدید تامین مالی برای اجرای زیرساخت های شهر مشهد را که مد نظر داشتیم را ارائه کردیم.وی اضافه کرد: خوشبختانه وزیر اقتصاد این مدل های جدید را پسندیدند و قرار شد مدل های مذکور در جلسه سران قوا مورد بررسی قرار گیرد.کلائی به هدف بازدید وزیر اقتصاد از خطوط قطار شهری مشهد اشاره و ادامه داد: با توجه به اینکه قطار شهری مشهد یک پروژه ملی است نیاز است مدام از سوی سطوح بالای مدیریتی کشور رصد و به انجام آن کمک شود.وی تصریح کرد: همزمان با بازدید آقای وزیر از خط دو و سه قطار شهری، طبق برنامه ریزی های انجام شده دستگاه حفار نیز پس از ۵ کیلومتر حفاری با دقت بسیار بالا از محلی که مشخص شده بود به ایستگاه امامت ۴۹ رسید..شهردار مشهد با بیان اینکه این اتفاق از چند جهت برای ما مهم است؛ اظهارکرد: اول از این جهت که امروز شاهد ثبت یک رکورد بودیم زیرا دستگاه حفار بدون اینکه در طول مسیر از زیر زمین خارج شود ۵کیلومتر حفاری را انجام داد.وی ادامه داد: اگر قرار بود دستگاه حفار برای تعمیرات و رسیدگی هر بار و پس از مدتی حفاری از زیر زمین خارج شود نیازمند ایجاد شفتی بودیم که خود این کار چند ماه زمان نیاز داشت اما همکارن ما در قطار شهری و قرارگاه تمامی تعمیرات مورد نیاز را در زیر زمین انجام دادند واکنون دستگاه حفار پس از ۵ کیلومتر حفاری از ایستگاه امامت از زیر زمین خارج شد، که کار قابل توجهی است.

وی گفت: موضوع دیگر اینکه در طول مسیر حفاری دستگاه حفار از مسیر و محل های مهمی عبور کرد که هرکدام ریسک های خاص خودش را داشت اما بدون مشکل از این محل ها عبور کرد.کلائی افزود: مساله حائز اهمیت اکنون، قرارگرفتن حفار در مکانی مناسب در غرب مشهد است، محلی که خط سه قطار شهری می تواند منطقه وسیع و پرجمعیت غرب مشهد را پوشش دهد.شهردار مشهد با بیان اینکه برای پیشبرد کارها در خط سه قطار شهری مشهد به جز مسائل مالی با موضوع و مشکل فنی در اجرای کار روبرو نیستیم، اظهارکرد: اگر منابع مالی تامین شود امکان آن را داریم که این بخش از خط سه قطار شهری در غرب مشهد را نیز اجرا کرده و منطقه غرب و جنوب غرب مشهد را از طریق قطار شهری به هم متصل کنیم.

وی ادامه داد: البته در حال حاضر تنها به راه اندازی و بهره برداری از ۵,۲ کیلومتر خط سه در هسته مرکزی شهر از میدان شهدا تا پایانه امام رضا(ع) فکر می کنیم اما امیدواریم بتوانیم با تامین منابع مالی از چند ماه آینده به سمت برنامه ریزی برای بهره برداری از بخش دیگری از خط سه قطار شهری در غرب مشهد نیز حرکت کنیم.

بازدید مدیرعامل شرکت شهرک‌های صنعتی البرز از شهرک صنعتی ماموت

کرج-اکبری-خبرنگاریادگار امروز : در بازدید مدیر عامل شرکت شهرکهای صنعتی البرزاز شهرک صنعتی ماموت و جلسه با مدیرعامل این شهرک صنعتی بر تکمیل زیرساخت ها دراین شهرک صنعتی تاکید شد.به گزارش روابط عمومی شرکت شهرکهای صنعتی استان البرز؛ فرشی مدیر عامل شرکت شهرک‌های صنعتی البرز گفت : توسعه کیفی در شهرکهای صنعتی استان مهمترین اولویت در زمینه اجرای طرحهای عمرانی است .محمد امین فرشی در این جلسه با اشاره به اهمیت شهرکهای صنعتی برای جذب سرمایه گذار , استقرار واحدهای صنعتی و ایجاد اشتغال پایدار گفت : علیرغم محدویت های بودجه ای , امسال توجه ویژه ای به توسعه کیفی در شهرکهای صنعتی شده است .وی با اشاره به لزوم همکاریهای شرکت شهرکهای صنعتی با مدیران عامل شهرکهای خصوصی گفت : مشکلات بررسی شده در شهرکهای صنعتی خصوصی با سعی و تلاش برای رفع موانع تولیدی و فراهم آوردن نیازهای ضروری تمام سعی و تلاش خود را بکار می بریم.فرشی اظهار داشت : با تکمیل زیر ساختها و امکانات زیر بنایی در شهرکها و نواحی صنعتی و راه اندازی واحد های صنعتی ، شاهد رشد اشتغال و توسعه صنعتی خواهیم بود وی با تأکید بر نقش شرکت شهرک های صنعتی به عنوان حامی و هدایت کننده صنایع کوچک خاطر نشان کرد: حمایت از صنعت و ایجاد اشتغال می تواند از آسیب های اجتماعی جلوگیری کرده و باعث ایجاد سلامت روحی و روانی جامعه گردد .ایشان یادآور شد: به دنبال اجرای طرحها و ایده های جدید با مشارکت فعالان اقتصادی و سرمایه گذاران کشورهای خارجی در شهرکهای صنعتی هستیم، افزود: پیش بینی می شود با توجه به جدیت همکاری شرکت شهرکهای صنعتی استان البرزو مدیرعامل شهرک صنعتی ماموت، تلاشها به زودی به منصه ظهور و بروز برسد .درپایان ضمن بازدید مدیر عامل شرکت شهرکهای صنعتی استان از خط تولید شرکت ماموت و همچنین از زیر ساختهای عمرانی ابراز خرسندی از مدیریت شهرک صنعتی ماموت برای سامان بخشیدن و توجه به تولید در سال رونق تولید قول مساعد برای همکاری‌های لازم اعلام داشتند.

خبر

اجرای عملیات آسفالت خیابان سرباز چابهار

چابهار –عبدالله مظفری-- خبرنگاریادگار امروز :

یکی از مهمترین مطالبات شهروندان محله گلشهر و زیباشهر، با اجرای عملیات آسفالت خیابان سرباز اجرایی شد.

به گزارش مرکز اطلاع رسانی شهرداری و شورای شهر چابهار: محمد یونس حقانی طی مصاحبه ای بیان داشتند که یکی از مهمترین خدمات شهری شهرداری، آسفالت و روکش خیابان ها و معابر شهر است تا امنیت و آسایش شهروندان فراهم آید.

شهردار چابهار افزود: زیرسازی، آسفالت و روکش خیابان ها و معابر اصلی شهر در سطح وسیع و قابل توجهی، چند مدت است که آغاز شده، از جمله خیابان های رسالت، بلوچستان، قسمت های از خیابان حافظ و جمهوری شمالی و همچنین تعدادی از خیابانهای گلشهر و ....اما یکی از مهترین مطالبات مردم محله گلشهر و زیباشهر از شهرداری اجرایی شدن آسفالت خیابان سرباز بود که در حال انجام است.

ایشان یادآور شدند بزودی خیابانهای تعاون، کشاورز و ضلع شرقی بلوار توحید روکش خواهد شد.

وی در پایان خبر داد: بلوار کشتیرانی به کمربندی در حال بازگشایی میباشد

رفع مشکل قطعی آب ۲۰ روستا در مجتمع موانا شهرستان ارومیه

ارومیه-میناصلانی-خبرنگاریادگارامروز:

با اصلاح ترکیدگی خط انتقال ۳۵۵ میلی متری پلی اتیلن مجتمع موانا شهرستان ارومیه، مشکل قطعی آب شرب ۲۰ روستا مرتفع گردید.

سید مهدی عصمت ساعتلو مدیر امور آب و فاضلاب روستایی شهرستان ارومیه با اعلام این مطلب اظهار داشت: به دلیل فشار هیدرولیکی بالا و ترکیدگی افقی در خط انتقال آب این مجتمع، مشکلی در تامین آب شرب ۲۰ روستای منطقه ایجاد شده بود که با حضور به موقع تیم شناسایی و رفع اتفاقات، مشکل بوجود آمده بطور کامل رفع و آب شرب یک هزار و ۶۰۰ خانوار با هفت هزار نفر جمعیت تامین شد.

وی گفت: در مدت زمان قطعی آب در منطقه، با بکارگیری تانکرهای آبرسان سیار، آب مورد نیاز روستائیان تامین گردید.

مدیر امور آب و فاضلاب روستایی ارومیه اظهار داشت: جهت کاهش مشکلات و متعاقب آن کاهش اتفاقات در روستاهای منطقه، تدابیر لازم از جمله کاهش و رفع وابستگی به چاه های مجتمع و کاهش فشار هیدرولیکی وارد بر لوله جهت جلوگیری از ترکیدگی های مکرر اتخاذ گردید که در صورت تامین اعتبارات مورد نیاز، عملیات اصلاحی آن انجام خواهد شد

بدرقه بانوان لرستانی منتخب استعدادهای برتر دوچرخه سواری کشور

کامرانی –خبرنگار یادگار امروز: به گزارش روابط عمومی اداره کل ورزش وجوانان استا ن لرستان طی مراسمی با بدرقه رئیس هیئت دوچرخه سواری استان لرستان وعباس ترک رئیس هیئت دوچرخه سواری خرم آباد، بانوان منتخب استعدادهای برتر دوچرخه سواری کشور به اردوی دوچرخه سواری فدراسیون در کمپ تیم ملی اعزام شدند .

فرهاددیناروند رئیس هیئت دوچرخه سواری استان لرستان درپایان این مراسم گفت : خانم ترانه بازداری دوچرخه سوار خرم آبادی که بعنوان استعداد برتر بانوان کشور انتخاب و به اردوی دوچرخه سواری فدراسیون در کمپ تیم ملی دررشته دوچرخه سواری دعوت شده است به همراه مربی تیم بانوان خانم مریم پاکدل ازدرب اداره کل اداره ورزش و جوانان استان به اردوی استعدادهای برتر کشور اعزام شدند.

دیدار پرسنل و روسای هیاتهای ورزشی شهرستان پلدختر با امام جمعه

به مناسبت هفته تربیت بدنی پرسنل و روسای هیاتهای ورزشی شهرستان پلدختر با امام جمعه پلدختردیدار کردند.

در این دیدارگرم و صمیمانه مهمترین مشکلات فراروی ورزش شهرستان مورد بحث قرار گرفت.

در ابتدا حجه الاسلام و المسلمین موسوی امام جمعه شهرستان ضمن تبریک هفته تربیت بدنی از جامعه ورزش و مخصوصا نورعلیوند ریاست محترم اداره ورزش و جوانان شهرستان به پاس زحمات و خدمات و همچنین آماده به خدمت کردن مجموعه ورزشی که پس از سیل اخیر داشتند تقدیر و قدردانی بعمل آوردند.

روزنامه صبح ایران
یادگار امروز
روزنامه اقتصادی - اجتماعی

● روزنامه اجتماعی ـ اقتصادی
● صاحب‌امتیاز و مدیر مسئول: حسن نجف وند
● سردبیر: زیر نظر شورای سیاست گذاری
● مدیر هنری: فاطمه بازگیر
● نشانی دفتر تهران: خیابان جمهوری خیابان دانشگاه - کوچه ماستری فراهانی پلاک ٦ طبقه اول
● تلفن دفتر تهران : ٦٦٩٧٣٦٧٨ - ٦٦٤٦١٧٧٠ - ٠٢١
● نشانی دفتر خرم آباد: خیابان علوی- کوچه شهید شاهرخی- پلاک ۹ مجتمع مطبوعاتی
● تلفن خرم آباد: ٣٣٤٠٥١٠٩ ـ ٠٦٦ نمابر: ٣٣٤٣٨٦٢٠ ـ ٠٦٦
● چاپ: کار و کارگر ٠٢١٦٦٨١٧٣١٧

●شنبه ۱۱ آبان ماه ۱۳۹۸ ●۴ ربیع الاول ۱۴۴۱ ● سال چهارم ● شماره ۲۷۶

«منشور اخلاقی»
پایبندی به اصول دینی، توجه به واقعیت های عینی، احترام به استقلال و حاکمیت ملی، پاسداشت ارزشهای انسانی، دفاع از آزادی قلم، انتشار دقیق وبدون سانسور اخبار ؛دوری از رانت و فساد، رعایت حقوق شهروندی، خود داری از تهمت و افتراء و فعالیت های رسانه ای بصورت حرفه ای
از اهداف این رسانه است

گردشگری ایران

معرفی زلال ترین دریاچه های جهان

احتمالا همه شما وقتی به آب‌هایی کاملا زلال و شفاف فکر می‌کنید، تصویر و مکانی که معمولا به ذهن شما می‌رسد جزایری در کشور مالدیو و یا بعضی دیگر از جزایر در سراسر جهان است که تصاویر آن‌ها را در فضای مجازی و اینترنت دیده اید و با خود فکر کرده اید که آیا این مکان‌ها واقعا وجود دارند و یا تخیلی می‌باشند. این تصاویر واقعیت The pristine nature طبیعت بکر است که ما شما را با این مکان های رویایی و زیبا آشنا می کنیم از همراهی تک تک شما کاربران عزیز نازوب سپاسگزاریم. لحظه هایتان رویایی...

خبر۱-۱

دریاچه ملیسانی – یونان

یکی از زیباترین جاذبه‌های گردشگری یونان، غار و دریاچه ملیسانی است. این غار در جزیره کفالونیا قرار دارد و یکی از شگفتی‌های طبیعت است. این غار بسیار بزرگ است و وجود این دریاچه، زیبایی آن را خیره کننده کرده است. حداقل ۳ دلیل برای دیدن این مکان دیدنی در یونان وجود دارد: ابتدا به خاطر آب بسیار صاف و زلال آن، دوم به خاطر تاریخچه ۲۰ هزار ساله‌ای که دارد و سوم به خاطر افسانه‌هایی که در مورد این مکان وجود دارند.

در یک روز آفتابی، آب این دریاچه مملو از تشعشع‌های خیره کننده نور می‌شود. ناحیه‌ی بیرونی غار ملیسانی در میان جنگل‌ها محسور شده و درون آن با دریاچه‌ای شفاف و زلال با شکوه هرچه تمام می‌درخشد. یکی از سالن‌های این غار به بیرون باز می‌شود و به راحتی نور به داخل غار وارد می‌شود و زلالی آب دریاچه را نشان می‌دهد.

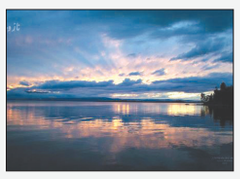

دریاچه کریتر – ایالات متحده

این دریاچه یک الماس واقعی در پارک ملی ایالت اورگن آمریکاست. این دریاچه ۷۷۰۰ سال پیش هنگامی که آتشفشان «موزامو» فوران کرد، تشکیل شد. این دریاچه عمیق‌ترین دریاچه در آمریکا است. در حالی که منبع آب بسیاری از دریاچه ها، رودخانه‌ها می‌باشند، ولی آب دریاچه کریتر فقط از طریق باران و برف تامین می‌شود و آب این دریاچه هر ۲۵۰ سال یکبار به طور کامل جایگزین می‌شود. شاید به همین خاطر است که این دریاچه دارای رنگ آبی ویژه و منحصر به فردی است. دریاچه شگفت انگیز کریتر یکی از مقدس‌ترین دریاچه‌ها برای بومیان آمریکا می‌باشد.

خبر۱-۳

دریاچه فلت هد – ایالات متحده

دریاچه فلت هد که در ایالت مونتانا واقع شده است، بزرگترین دریاچه آب شیرین در نواحی غربی آمریکا است. این دریاچه، زیستگاه انواع مختلفی از ماهیان از جمله: قزل آلا، ماهی سفید، ماهی خاویار و ... است. ماهیگیری، شنا و اسکی روی آب از جمله فعالیت‌های محبوب در این مکان محسوب می‌شوند، اما هیچ کدام از آن‌ها قابل مقایسه با گردش روی دریاچه با یک قایق نیستند.

آب این دریاچه آنچنان شفاف است که به نظر می‌رسد قایق بر روی هوا شناور است نه بر روی آب! در واقع منبع آب این دریاچه آب‌هایی می‌باشد که اغلب حاصل ذوب شدن برف‌های کوهستان‌های اطراف این دریاچه می‌باشند که موجب می‌شود تا شفافیت و زلالی آب این دریاچه فوق العاده بالا باشد.

خبر۱-۴

دریاچه پنج گل – چین

دریاچه پنج گل در کشور چین یکی از میراث‌های جهانی یونسکو است که در پارک ملی دره جیوژایگو قرار گرفته است که علاوه بر آبی زلال همچون آینه، به دریاچه پنج رنگ نیز معروف است. این دریاچه عمق کمی دارد و همین از علت‌های زیباتر شدن دریاچه است، تنه‌های درختان و گیاهان گوناگون در زیر آب دریاچه پنج گل آرمیده اند. تابیدن نور خورشید به آب دریاچه و انعکاس رنگ گیاهان در آب زلال منظره‌ای فوق العاده را پدید آورده است. سایه‌ی فیروزه ای، سبز، زرد و نارنجی را در این دریاچه همزمان می‌توانیدببینید.

خبر۱-۵

دریاچه گرونر – اتریش

دریاچه گرونر یکی از رمز آلودترین دریاچه‌هایی است که هر کس در موردش چند خطی بخواند، حتما دلش می‌خواهد روزی به آن سفر کند و یکی از عجیب‌ترین دریاچه‌هایی است که می‌توان به چشم دید. دریاچه گرونر با نام دیگر دریاچه سبز نیز شناخته می‌شود. چرا که دور تا دور این دریاچه پوشیده شده از درختان سرسبز سر به فلک کشیده که انعکاس آن‌ها در آب‌های زلال دریاچه می‌افتد و به خاطر پوشش مرجانی کف دریاچه، در عین زلال بودنش به رنگ سبز دیده می‌شود.

در فصل زمستان دریاچه گرونر در حالت عادی خود به سر می‌برد و دارای عمق ۵ متری است که در اطرافش می‌توانید پل و راه‌های سنگی زیبایی را مشاهده کنید. اما در فصل تابستان با گرم شدن هوا و آب شدن برف‌ها و ورود این آب به دریاچه، عمق آب دریاچه به ۱۱ متر و دو برابر حالت عادی می‌رسد. این افزایش حجم باعث به زیر آب رفتن اطراف دریاچه می‌شود. به گونه‌ای که نیمکتی که مردم بر روی آن می‌نشستند و یا مسیرها و پل‌هایی که از آن عبور می‌کردند به همراه درختان اطراف دریاچه به زیر آب فرو می‌روند.

دره خزینه لرستان

طبیعت در سراسر دنیا و نقاط مختلف شکل خاصی به خود می گیرد و گاه این شکل به حدی خارق العاده خلق می شود که هر نگاهی را به خود خیره می کند و وسوسه ی سفر را به جان افراد می اندازد. شاهکارهای طبیعت یکی دو تا نیستند و تعداد زیادی از آنها را می توان در نقاط مختلف جهان یافت اما یکی از آنها در گوشه ای از کشور عزیزمان، ایران جا خوش کرده و چهره ی دلبرانه ی خود را به نمایش گذاشته است.

۱- پل معلق دره خزینه

یکی از جاذبه های مهم این دره وجود پلی به طول ۱۱۲ متر و ارتفاع ۸۵ متر و عرض دهانه ۸۰ متر است که از آن با عنوان بلندترین پل معلق ایران و حتی خاورمیانه یاد می شود. پیش از این پل معلق در مشکین‌شهر اردبیل به عنوان دارنده ی این مقام شناخته می شد اما هم اکنون پل معلق دره خزینه با ۵ متر ارتفاع بیشتر توانسته در رده بالاتر قرار گیرد.

این پل معلقِ کابلی بر فراز رود کرخه قرار دارد و در منطقه ای دره ای و صَخره ای واقع شده است که میزبان دو پل کوچک و بزرگ معلق می باشد. یک طرف پل معلق دره خزینه در لرستان قرار دارد و طرف دیگر آن به استان ایلام می رسد و به این وسیله دو سوی دره به هم متصل شده است. این پل با استفاده از چهار طناب کابلی و اتصال چوب های روسی ساخته شده و بسیار مستحکم و زیبا به نظر می رسد.

■ **این پل چگونه ساخته شده است؟**

گفته می شود که در جریان مطالعات و جانمایی اولیه سد کرخه‌ی ۲ که قرار بود بر روی رود کرخه احداث شود، وجود یک گسل در منطقه در سال ۸۱ تشخیص داده شد و موجب تعطیلی ساخت و ساز گردید. سپس در محلی دیگر با فاصله تقریبی یک کیلومتر از محل قبلی، مطالعات ثانویه زمین‌شناختی و ژئوتکنیک آغاز شد تا محلی دیگر مشخص شود. تردد و نقل و انتقال گروه مطالعاتی و تجهیزات گمانه زنی نیاز به یک پل داشت تا عبور و مرور به راحتی میسر گردد. این نیاز منجر به آغاز عملیات ساخت پل معلقی بر فراز رود کرخه در اوایل بهار سال ۸۲ گردید و تا پاییز همان سال آماده ی بهره برداری شد.

پل معلق دره خزینه تخریب شد

در نوروز ۹۷ عده ای اقدام به تخریب این پل کردند و متاسفانه دیگر امکان عبور از روی آن وجود ندارد.

همانگونه که پیش تر اشاره کردیم، دره خزینه شباهت زیادی به گرندکانیون در آمریکا دارد و نمونه ای از آن در ایران می باشد. در یکی از بخش های دره، این شباهت به اوج خود می رسد و تصویری بسیار مشابه با پیچ نعل اسبی در گرند کانیون پیش روی بازدیدکنندگان قرار می گیرد.

در این قسمت صخره ای را در وسط خواهید دید که در اثر فرسایش نقش و نگاری خاص به خود گرفته و آب، آن را احاطه کرده است.

۳- خوشگذرانی در دره خزینه

برای آنکه بیشترین لذت را از این سفر ببرید، از انجام فعالیت های زیر غافل نشوید:

۱- قدم زدن بر روی پل

تصور کنید که بر بالای یک ساختمان ۲۹ طبقه هستید اما آنچه که در زیر پای خود می بینید، رودخانه ای است که صدای گذرش به گوش می رسد. این تصویر چیزی است که با رفتن به روی پل معلق دره خزینه پیش چشم شما قرار می گیرد و لحظات هیجان انگیزی را برای شما به ارمغان می آورد.

وزش باد در این منطقه هیجان را به اوج خودش می رساند و پل را به این طرف و آن طرف تکان می دهد. این تکان ها باعث می شود تا معلق بودن را بیشتر حس کنید و هیجانی خاص را تجربه نمایید.

متاسفانه این پل در نوروز ۱۳۹۷ تخریب شده است و دیگر امکان قدم زدن روی آن وجود ندارد.

۲- گشت و گذار و عکاسی

وجود پل معلق، پیچ نعل اسبی و بسیاری از مناظر شگفت انگیز باعث شده تا فرصت خوبی برای خلق تصاویر تماشایی فراهم شود. در سراسر این دره و به ویژه بر روی پل می توانید مناظر زیبایی را شاهد باشید و عکس های منحصر به فردی را ثبت نمایید.

ابیانه، روستای بی نظیر نطنز با قدمتی هزار ساله

در ۴۰ کیلومتری شمال غربی نطنز، در دامنه کوه کرکس، روستایی قرار دارد که به اعتبار معماری بومی و بناهای تاریخی پرتنوعش از روستاهای استثنایی ایران است. ابیانه نقطه‌ای خوش منظره و خوش آب و هوا و دارای موقعیت طبیعی مساعدی است که در این بخش از ایرانگردی قصد داریم به آن سری بزنیم، پس همراهمان باشید.

اسناد مستندی در دست نیست اما قدمتی هزار و پانصد ساله را برای ابیانه تخمین می‌زنند و آن را از کهن‌ترین زیست‌گاه‌های انسانی در حاشیه دشت کویر ایران می‌دانند. آثار و بناهای تاریخی که در ابیانه وجود دارد مربوط به دوره‌های ساسانی، سلجوقی، صفوی و قاجار است. این آثار نشان دهنده قدمت تاریخی این زیست‌گاه انسانی است.

ابیانه در نگاه اول روستایی چند طبقه به‌نظر می‌آید که در بعضی موارد تا چهار طبقه‌ی آن را می‌توان مشاهده کرد. اتاق‌های ابیانه به پنجره‌های چوبی ارسی مانند مجهزند و اغلب دارای ایوان‌ها و طارمی‌های چوبی پیش آمده مشرف بر کوچه‌های تنگ و تاریک‌اند که خود به صورت مناظر جالبی درآمده‌اند. نمای خارجی دیوارهای خانه‌های ابیانه با خاک سرخی که معدن آن در مجاورت روستاست پوشیده شده است.

زندگی مردم ابیانه کشاورزی و باغداری و دامداری است که با روش‌های سنتی اداره می‌شود. بیشتر زنان در امور اقتصادی با مردان همکاری دارند. ابیانه دارای هفت رشته قنات است که

برای آبیاری مزارع و باغات مورد استفاده قرار می‌گیرد. مردم ابیانه به‌سبب کوهستانی بودن منطقه و دور بودن محل آن‌ها از مراکز پرجمعیت و راه‌های ارتباطی، قرن‌ها در انزوا زیسته و در نتیجه بسیاری از آداب و رسوم قومی و سنتی و از جمله زبان و لهجه قدیم خود را حفظ کرده‌اند.

قدیم‌ترین اثر تاریخی ابیانه آتشکده‌ای است که مانند دیگر بناهای ده در سراشیبی قرار گرفته است. آتشکده ابیانه را نمونه‌ای از معابد زردشتی دانسته‌اند که در جوامع کوهستانی ساخته می‌شد. اثر تاریخی دیگر این روستا مسجد جامع آن و قدیم‌ترین اثر تاریخی این مسجد منبر چوبی منبت‌کاری آن است که در سال ۴۶۶ هجری قمری ساخته شده است. امیدواریم اگر پیش از این به این روستای کهن سر نزده‌اید، در آینده‌ای نزدیک به ابیانه سفر کنید.

تماشای شکوه معماری ایتالیا در قلب استانبول

اگر بگوییم که مسجد ایاصوفیه استانبول با معماری بی نظیر خود چندین سال است که به عنوان نماد ترکیه قدم علم کرده، سخنی به گزاف نگفته ایم. این مسجد از جمله اماکن دیدنی این کشور بوده که گردشگران زیادی برای بازدید از آن سفر می کنند. مناره های بلند این مسجد به همراه قبه ها و همچنین معماری سبک بیزانس سبب شده که مرکز شهر استانبول و منطقه سلطان آباد به محلی پر رفت و آمد برای توریست هایی بدل شود که برای پلان مسجد ایاصوفیه استانبول از اقصی نقاط جهان خود را به آدرس مسجد ایاصوفیه استانبول می رسانند.

امپراتور کنستانتین، اول شخصی بود که دستور ساخت این بنای باشکوه را صادر کرد. قدمت مسجد ایاصوفیه استانبول که در ابتدا تحت عنوان کلیسای مسیحت شرق شناخته می شد، به سال ۵۳۲ میلادی بر می گردد. اسم اصلی ایاصوفیه، هاگیا صوفیا یا حاجیا سوفیا است. بعدها، دو معمار معرفو یعنی ایسیدوروس و آنتیپوس به دستور جاستنیانوس این مسجد را مرمت و بازسازی کردند. زمانیکه ساختمان باشکوه مسجد ایاصوفیه را در سال ۵۳۲ میلادی می ساختند، چیزی در حدود ۱۰ هزار کارگر و ۱۰۰ استاد به مدت ۵ سال کار کردند و در سال ۵۳۷ میلادی توانستند ساخت بنای این کلیسای باشکوه را به اتمام برسانند. بعد از به اتمام رسیدن ساخت کلیسا اولین نامی که بر آن نهاده شد، کلیسای بزرگ بود. داستان تبدیل این کلیسا به مسجد بر می گردد به زمان فتح استانبول توسط محمد

دوم. همچنین به دستور سلیمان اول تمام نقاشی ها و نگارگری های داخل کلیسای بزرگ را برای برگزاری مراسم باشکوه نماز جمعه پوشاندند. تا قبل از مراد سوم هیچ گونه مناره و محرابی در این مسجد نبود؛ زیرا همانطور که می دانید در ابتدا این بنا به عنوان کلیسا ساخته شده و مراد سوم دستور اضافه کردن مناره و محراب را به کلیسای بزرگ یا همان مسجد ایاصوفیه امروزی داد. دیوارها و سقف مسجد ایاصوفیه در زمان مراد چهارم منقش به حروفی از آیات قرآن کلام الله مجید شدند و این کار توسط مصطفی چلبی انجام گرفت. در همین زمان بود که لوحه های الله، محمد، ابوبکر، عمر و عثمان، علی، حسن و حسین بر سرتاسر سقف ایاصوفیه نصب و بعدها در زمان عبدالمجید الواح مدوری به خط ابراهیم افندی به جای این لوحه ها قرار گرفتند. از زمانی که در این کشور حکومت جمهوری توسط آتاتورک اعلام شد، از این بنای باشکوه به عنوان موزه استفاده می شود.

روستایی که خبری از تلویزیون و اینترنت در آن نیست

در ۸۵ کیلومتری شهر گرگان و در ۶۰ کیلومتری جنوب کردکوی، روستای جهان نما با آب و هوایی ییلاقی قرار گرفته است. این روستا به عنوان یکی از مناطق بکر و طبیعی حیات وحش کشور شناخته می شود. شواری عالی حفاظت محیط زیست کشور در طی مصوبه ای در سال ۱۳۵۲ روستای جهان نما را جز مناطق حفاظت شده اعلام کرد. این روستا همچنین از قدمتی تاریخی برخوردار است. جنگل های دهکده جهان نما دارای درختانی پهن برگ و سوزنی بوده و وجود انواع جانوران وحشی و برج تاریخی رادکان که از منابع اکوتوریستی گلستان بوده، به جذابیت و محبوبیت این روستا افزوده است. ییلاق جهان نما در داخل منطقه حفاظت شده قرار گرفته و منطقه حفاظت شده جهان نما بیشتر مساحتش در کردکوی گلستان واقع شده و در این جنگل، مناطقی با ارتفاع ۶۰۰ متر تا ۳۰۰۰ متر را شاهد هستیم. این جنگل نیز یکی از جاذبه های دیدنی گلستان به شمار می رود و اسم خودش را از روستا به امانت دارد. اگر تدابیر لازم در این روستا اندیشیده شوند، می توان با احداث امکانات گردشگری روستای جهان نما را به یک مکان پر از گردشگر و توریست تبدیل کرد. هیچ جایی در این اطراف دارای چشم اندازهای زیبا به مانند خودش نیست. آب و هوای خوب این منطقه و نزدیکی آن به گرگان از مزیت های ویژه گردشگری روستای جهان نما بوده که می تواند مورد توجه مسئولان امر در صنعت گردشگری قرار گیرد. گردشگران زیادی را در فصل های مختلفی از سال می توان در ییلاق جهان نما دید که به صورت گروهی یا فردی به کوهنوردی مشغول هستند. از نظر آب و هوایی ییلاق جهان نما دارای فصل های معتدلی است. هوای این منطقه در پاییز و زمستان بسیار سرد و در تابستان ها شاهد آب و هوایی مطلوب و معتدل در روستا هستیم. از نظر زیبایی از ییلاق جهان نما هر چه بگوییم، کم است. مناظر زیبای طبیعی، چشمه ها و جنگل های سرسبز و ارتفاعات بی نظیر هر مسافر و گردشگری را جذب خود می کند. کافی است یک بار گذرتان به دهکده جهان نما بیفتد تا غرق در زیبایی ها و محو در تماشای مناظر شگفت انگیزش شوید.روستای جهان نما

■ **اقتصاد و محصولات روستا**

اقتصاد روستای جهان نما از زمان های گذشته تا به امروز به کشاورزی و دامداری وابسته بوده و مردمش در فصل بهار و تابستان به کشت محصولاتی چون جو، سیب زمینی، گندم، سبزیجات روی می آورند. محصولات دامی مانند شیر، کره، پنیر، ماست، گوشت و پشم در این روستا توسط اهالی زحمت کش و پر تلاش تولید و مقداری از آن برای مصرف شخصی و بخشی هم برای فروش عرضه می شوند.

■ **مسیر دسترسی به روستای جهان نما**

برای رفتن به دهکده جهان نما می توانید از شهر کردکوی یا گرگان اقدام نمایید. یک مسیر برای رسیدن به این روستا ۷۰ کیلومتر بوده که از کردکوی شروع می شود و از کردکوی به سمت پارک جنگلی کردکوی حرکت می کنید و بعد از آن به روستای رادکان و بعد به روستای درازنو و سرانجام به ییلاق جهان نما خواهید رسید. باید توجه داشته باشید که چیزی در حدود ۳۰ کیلومتر از این مسیر خاکی بوده و بهتر است ماشین شما از نوعی باشد که در جاده های خاکی بتواند بدون مشکل حرکت کند یا اینکه مهارت لازم جهت عبور از جاده های خاکی را داشته باشید.

■ **فرهنگ و آداب و رسوم روستا**

عید نوروز جایگاه خاصی در بین اهالی روستا دارد و همچنین سیزده بدر، مراسم شب یلدا و چهارشنبه سوری در نزد مردم روستا گرامی و پاس داشته می شوند. انواع موسیقی محلی به همراه آوازهای محلی کتولی در مراسم عروسی و در جشن های این روستا به اجرا در می آیند. فرهنگ اصیل مردم دهکده جهان نما همچنان از گذشته تا به امروز حفظ شده و مردم این روستا به سنت ها و آیین رسمی و سنتی احترام خاصی قائل هستند. در این روستا مردم در ماه محرم مانند مردم دیگر شهرها و روستاهای ایران به عزاداری می پردازند. در ایام عید مانند عید غدیر، قربان و فطر مردم روستا همگی غرق در شادی و سرور می شوند. اکثر مردم این روستا مانند مردم دیگر روستاهای گلستان لباس می پوشند. در مراسم ها و جشن هایی که در روستای جهان نما برگزار شده، برخی از زنان لباس محلی گرگان کتولی و گرگان قدیمی بر تن می کنند. غذای مردم روستا نیز اغلب برنج بوده و همچنین لبنیاتی مانند ماست، شیر، پنیر و کره که دست آورد زحمت های خودشان هستند، بر سر سفره آن ها همیشه وجود دارند. البته غذاهای گوشتی، انواع خورشت ها، کباب و انواع آش ها از دیگر غذاهای مردم روستای جهان نما به حساب می آیند.

چرا بعضی از سفرها، عمرتان را افزایش می‌دهد

استراحتگاه‌های یوگا، اقامتگاه‌های مدیتیشن و استراحتگاه‌های دِتاکس: این‌ها عبارت‌هایی درباره سلامت هستند که به دهان برخی افتاده‌اند و عده‌ای دیگر نیز به دنبال آن هستند که بدانند این زمزمه‌ها برای چیست. استراحتگاه‌ها در گردشگری سلامت به‌جای آن‌که برای خوش‌گذرانی‌های زودگذر امکاناتی مانند غذا و نوشیدنی کامل و تجملاتی و پذیرایی کنار استخر را فراهم کنند، به شما اطمینان می‌دهند تا آرامش و تمرکزی را در بدن شما به وجود آورند که شاید سال‌ها آن را تجربه نکرده باشید. همه ما هنگام تعطیلات به دنبال آرامش می‌گردیم؛ اما وقتی پای گردشگری سلامت به میان می‌آید، نه‌تنها فرصتی برای آرامش یافتن به دست می‌آورید بلکه می‌توانید دوباره با انگیزه بالا برای تمام اهدافی که تاکنون در زندگی‌تان کنار گذاشته بودید برنامه‌ریزی کنید.

در گردشگری سلامت می‌توانید این فرصت بی‌مانند را برای خود رقم بزنید که در آن‌ها خودمراقبتی و ورزش به‌هیچ‌وجه طاقت‌فرسا نیست، بلکه به‌صورت تجربه‌ای لذت‌بخش برنامه‌ریزی شده است و طی آن می‌توانید از محیط زیبای پیرامونتان نیز بیشترین بهره را ببرید. می‌توان از میان تجربه‌های گوناگون و فراوان این نوع از گردشگری یکی را برگزید: از مسیرهای دوچرخه‌سواری در توسکانی کشور ایتالیا گرفته تا چشمه‌های آب گرم درمانی در شمال غربی ایران، مطمئن باشید دلایل فراوانی وجود دارند که شما را قانع می‌کنند حداقل باید یک‌بار در طول عمرتان این نوع سفرها را تجربه کنید.

از شگفتی‌های طبیعی لذت می‌برید

اگر در یک استراحتگاه سلامت‌محور بودید که در مرکز شهر قرار داشت، آیا احساس آرامش و آسودگی می‌کردید؟ پیرامون این نوع استراحتگاه‌ها باید کاملاً طبیعی باشد، به همین دلیل است که جایگاه قرارگیری آن‌ها معمولاً دست‌نخورده و چشم‌نواز و بکر است. این نوع محیط سبب می‌شود تا بتوانید با سکونتگاه اصلی‌تان یعنی طبیعت باز درآمیزید و در عین حال از امکانات استراحتگاه نیز بهره ببرید. استراحتگاه‌های سلامت انتخاب بسیار مناسبی هستند و با حضور در آن‌ها از دغدغه‌ها و نگرانی‌های زندگی روزمره رهایی خواهید یافت، چراکه در آن‌ها درمان‌های آب گرم، دتاکس و مدیتیشن انجام می‌شود و پس از استفاده از این امکانات، پرانرژی‌تر، سرحال‌تر و سالم‌تر از پیش به خانه‌تان بازخواهید گشت.