روزنامه صبح ایران

یادگار امروز

روزنامه اقتصادی - اجتماعی

چهارشنبه ۱ آبان ماه ۱۳۹۸ ● ۲۴ صفر ۱۴۴۱ ● سال چهارم ● شماره ۲۷۱ ● قیمت ۱۰۰۰ تومان

yadegaremroz.ir ● yadegar_emrooz@yahoo.com ● 23 Oct 2019

اخذ مالیات
باید با شفافیت همراه باشد

صفحه ۲

باید با رونق صادرات
کمبودهای ارزی کشور را جبران کنیم

صفحه ۲

عطش دولت برای توزیع رانت ارزی

صفحه ۴

راه‌یابی کارت سوخت نامحدود به برخی جایگاه‌های عرضه بنزین

صفحه ۴

عمده سفرای ایران اقتصاد نمی‌دانند

صفحه ۲

تخفیف ۲۵ درصدی برای صادرات غیرنفتی

صفحه ۴

بدحساب‌ها وام بی‌وام!

صفحه ۶

نگاه روز

دربورس چه رفتاری کنیم

آیزاک سعیدیان/ تحلیلگر اقتصادی

از ابتدای سال ۹۸ شاخص بورس اوراق بهادار ایران روند رو به رشد و مثبتی را آغاز کرد و در مهر سال ۹۸، شاخص کل بورس توانست تا مرز ۳۳۰۴۴۷ واحد رشد را به ثبت برساند.در درجه اول مهمترین دلایل رشد بورس را مورد بررسی قرار خواهیم داد و سپس چشم‌انداز این بازار را برای نیمه دوم سال مورد تحزیه و تحلیل قرار خواهیم داد:رشد بازار سهام در هر کشور می‌تواند نشانه رشد مثبت اقتصادی و تولید ناخالص مثبت در آن کشور تلقی شود. اما رشد فعلی بورس کشور ما نمی‌تواند به صورت کلی موید مثبت بودن شاخص‌های یاد شده باشد که سعی خواهیم کرد دلایل آن را به صورت خلاصه مرور کنیم.اکثریت کارگزاری‌ها به این موضوع اذعان داشتند که در سه ماهه دوم سال متقاضیان دریافت کد بورسی بسیار زیاد بوده است. این اثر نشان‌دهنده ورود نقدینگی از سوی افرادی که اولین بار است در این بازار شرکت می‌کنند به بدنه بازار سرمایه کشور است.بیشترین رشد رخ داده در بورس اوراق بهادر و اکثر شاخص‌ها متاثر از جهش نرخ ارز حاصل از تنش‌های سیاسی و خروج آمریکا از برجام بود. زیرا پس از این رخداد، شرکت‌ها سعی در پالایش صورت‌های مالی خود و لحاظ نرخ جدید ارز در آن بودند. در این بین برخی از شرکت‌ها در گزارش صورت‌های مالی خود از بهبود روند صادرات و فروش به سهام‌داران خود خبر دادند که همین موجب شد تا سهام این دست از شرکت‌ها با همین پشتوانه رشد چشمگیری را به ثبت برسانند.اما عامل بعدی شتاب‌دهنده به بازار سهام رشد تورم بود که توانست به‌صورت مستقیم و غیرمستقیم روی شاخص سهام اثرگذاری داشته باشد. از سویی دیگر مثبت بودن بازار سهام یک جو خوش‌بینی بسیار بزرگی در بین اقشار مختلف مردم برای سرمایه‌گذاری در بورس به وجود آورد و سبب شد حجم نقدینگی قابل توجهی در بازه زمانی کوتاه به این بازار وارد شود.اکثریت کارگزاری‌ها به این موضوع اذعان داشتند که در سه ماهه دوم سال متقاضیان دریافت کد بورسی بسیار زیاد بوده است. این اثر نشان‌دهنده ورود نقدینگی از سوی افرادی که اولین بار است در این بازار شرکت می‌کنند به بدنه بازار سرمایه کشور است.جمع همه عوامل فوق توانست اکثریت شرکت‌های بورسی را با رشد مواجه سازد ، اما از نیمه دوم سال جاری چه پیش‌بینی می‌توان از این بازار داشت؟برای تحلیل و بررسی شش ماهه دوم سال بر آن خواهیم بود با تجزیه و تحلیل عواملی که به آن اشاره داشتیم به پیش‌بینی بازار بپردازیم:۱-نرخ تسعیر ارز: همان‌طور که اشاره شد بخش بزرگی از رشد بازار سرمایه با تکیه بر تغییر در نرخ تسعیر ارز صورت پذیرفت. ۲- صورت‌های مالی: با انتشار گزارش‌ها(صورت‌های مالی) شش ماهه شرکت‌ها مشخص خواهد شد که از بین آنها کدام شرکت توانسته بیشترین تراز مثبت را نصیب خود کند و به همان نسبت عملکرد ضعیف برخی شرکت‌ها نمایان خواهد شد. ۳- نقدینگی: ورود حجم نقدینگی به هر بازاری می‌تواند به روند مثبت آن کمک کند.در عین حال این امر می‌تواند فضای حباب‌گونه‌ای ایجاد کند، به طوری که برخی از سهام از ارزش واقعی خود فاصله گرفته و با حباب مثبت کاذب خریدوفروش می‌شوند.

آگهی مزایده عمومی

نوبت اول

شهرداری شهرقدس درنظر دارد نسبت به واگذاری غرفه های مجتمع تجاری ابریشم براساس قیمت پایه کارشناسی به صورت اجاره برای مدت یکسال شمسی و بشرح جدول ذیل از طریق مزایده عمومی اقدام نماید.

ردیف	طبقه	شماره غرفه	مساحت (مترمربع)	مبلغ پایه اجاره بها/ ماهیانه/ریال	ردیف	طبقه	شماره غرفه	مساحت (مترمربع)	مبلغ پایه اجاره بها/ ماهیانه/ریال
۱	همکف	۱۰	۶۰	۱۷/۰۰۰/۰۰۰	۱۲	اول	۱۲۳	۳۲/۴۰	۳/۲۰۰/۰۰۰
۲	همکف	۱۱	۶۰	۱۷/۰۰۰/۰۰۰	۱۳	اول	۱۲۵	۴۰/۳۸	۳/۵۰۰/۰۰۰
۳	همکف	۱۲	۶۰	۶/۰۰۰/۰۰۰	۱۴	دوم	۲۰۱	۴۰/۱۱۷	۸/۵۰۰/۰۰۰
۴	همکف	۲۷	۲۲/۲	۵/۰۰۰/۰۰۰	۱۵	دوم	۲۱۰	۵۸/۵	۳/۲۰۰/۰۰۰
۵	همکف	۲۸	۲۵	۴/۸۰۰/۰۰۰	۱۶	دوم	۲۱۲	۴۴/۷۰	۳/۰۰۰/۰۰۰
۶	همکف	۲۹	۲۲/۳۰	۴/۷۵۰/۰۰۰	۱۷	دوم	۲۱۳	۶۵/۶۰	۳/۲۰۰/۰۰۰
۷	اول	۱۱۰	۴۳/۵	۵/۵۰۰/۰۰۰	۱۸	دوم	۲۱۴	۳۰	۲/۶۵۰/۰۰۰
۸	اول	۱۱۱	۴۴/۰۷	۵/۷۰۰/۰۰۰	۱۹	دوم	۲۱۸	۳۳/۸۰	۲/۷۵۰/۰۰۰
۹	اول	۱۱۲	۶۵/۶	۳/۵۰۰/۰۰۰	۲۰	دوم	۲۱۹	۵۹/۹۰	۳/۵۰۰/۰۰۰
۱۰	اول	۱۱۸	۵۹	۳/۲۰۰/۰۰۰	۲۱	دوم	۲۲۲	۳۳/۴۰	۳/۲۵۰/۰۰۰
۱۱	اول	۱۲۱	۳۳/۶۰	۳/۳۰۰/۰۰۰	۲۲	دوم	۲۲۹	۲۵	۳/۲۰۰/۰۰۰

متقاضیان می توانند ظرف مدت ۱۰ روز کاری از تاریخ چاپ نوبت دوم آگهی که به فاصله یک هفته از نوبت اول چاپ خواهد شد با مراجعه به امور قراردادهای شهرداری واقع در : شهرقدس، بلوار انقلاب اسلامی، ساختمان مرکزی شهرداری شهرقدس، طبقه دوم با ارائه معرفینامه نسبت به دریافت و تحویل اوراق مزایده اقدام نمایند.

- خرید اوراق مزایده به مبلغ ۵۰۰/۰۰۰ ریال قابل واریز به حساب ۰۱۰۵۷۰۸۲۹۸۰۰۰ بانک ملی شعبه شهرقدس.
- سپرده شرکت در مزایده معادل ۵٪ قیمت پایه سالیانه می باشد.
- سپرده نفرات اول تا سوم تا زمان انعقاد قرارداد مسترد نمی گردد.
- شهرداری در رد یا قبول پیشنهادها مختار است.
- هزینه آگهی به عهده برنده مزایده است.

تاریخ انتشار نوبت اول: ۱۳۹۸/۸/۱
تاریخ انتشار نوبت دوم: ۱۳۹۸/۸/۸

روابط عمومی شهرداری شهرقدس

آگهی مناقصه عمومی پروژه های شهرداری قیامدشت

نوبت اول

شهرداری شهر قیامدشت در نظر دارد عملیات پروژه عمرانی به شرح ذیل را به پیمانکاران واجد شرایط واگذار نماید . لذا از اشخاص حقوقی دعوت می شود با در دست داشتن رتبه جدید سازمان مدیریت و برنامه ریزی جهت دریافت اسناد مناقصه ظرف مدت ده روز از تاریخ درج آگهی نوبت دوم به امور مالی این شهرداری واقع در بزرگراه امام رضا (ع) ؛ قیامدشت ؛ خیابان آزادی ؛ تقاطع بلوار امام خمینی (ره) مراجعه یا با شماره تلفن ۳۳۵۸۷۰۰۱-۳۳۵۹۱۰۱۴ داخلی ۱۱۱ تماس حاصل فرمائید . به این پروژه هیچگونه تعدیل ؛ ضریب منطقه ای و مابه التفاوت تعلق نخواهد گرفت . بدیهی است شهرداری در رد یا قبول پیشنهادات مختار بوده و هزینه آگهی بر عهده برنده مناقصه می باشد. مهلت دریافت اسناد از شرکت کنندگان تا پایان وقت اداری روز شنبه ۱۴:۳۰مورخ ۱۳۹۸/۰۸/۱۸ و اسناد در مورخه ۱۳۹۸/۰۸/۱۹در کمیسیون معاملات مفتوح می گردد .

ردیف	نام پروژه	مبلغ سپرده شرکت در مناقصه به ریال	اعتبار پروژه به ریال	رتبه	هزینه خرید اسناد به ریال
۱	احداث آبنمای پارک زیتون	۲۵۰,۰۰۰,۰۰۰	۵,۰۰۰,۰۰۰,۰۰۰	ابنیه	۱,۰۹۰,۰۰۰

تاریخ انتشارنوبت اول: ۱۳۹۸/۰۸/۰۱
تاریخ انتشار نوبت دوم: ۱۳۹۸/۰۸/۰۸

شهردار قیامدشت – حسین ترکاشوند

آگهی مناقصه عمومی پروژه های شهرداری قیامدشت

نوبت اول

شهرداری شهر قیامدشت در نظر دارد عملیات پروژه عمرانی به شرح ذیل را به پیمانکاران واجد شرایط واگذار نماید . لذا از اشخاص حقوقی دعوت می شود با در دست داشتن رتبه جدید سازمان مدیریت و برنامه ریزی جهت دریافت اسناد مناقصه ظرف مدت ده روز از تاریخ درج آگهی نوبت دوم به امور مالی این شهرداری واقع در بزرگراه امام رضا (ع) ؛ قیامدشت ؛ خیابان آزادی ؛ تقاطع بلوار امام خمینی (ره) مراجعه یا با شماره تلفن ۳۳۵۸۷۰۰۱-۳۳۵۹۱۰۱۴ داخلی ۱۱۱ تماس حاصل فرمائید . به این پروژه هیچگونه تعدیل ؛ ضریب منطقه ای و مابه التفاوت تعلق نخواهد گرفت . بدیهی است شهرداری در رد یا قبول پیشنهادات مختار بوده و هزینه آگهی بر عهده برنده مناقصه می باشد. مهلت دریافت اسناد از شرکت کنندگان تا پایان وقت اداری روز شنبه ۱۴:۳۰مورخ ۱۳۹۸/۰۸/۱۸ و اسناد در مورخه ۱۳۹۸/۰۸/۱۹در کمیسیون معاملات مفتوح می گردد .رتبه های مورد تائید سازمان مدیریت و برنامه ریزی جهت شرکت در مناقصه شهرداری قیامدشت یک تا چهار می‌باشد .

ردیف	نام پروژه	مبلغ سپرده شرکت در مناقصه به ریال	برآورد ریالی پروژه	رتبه	هزینه خرید اسناد به ریال
۱	احداث کمر بندی شرقی (خیابان کوهسار) حد فاصل خیابان حصار امیر تا خیابان باهنر	۱,۱۵۳,۱۵۰,۰۰۰	۲۳,۰۶۳,۰۰۰,۰۰۰	ابنیه ، راه ، راه آهن و باند فرودگاه	۲,۱۸۰,۰۰۰

تاریخ انتشارنوبت اول: ۱۳۹۸/۰۸/۰۱
تاریخ انتشار نوبت دوم: ۱۳۹۸/۰۸/۰۸

شهردار قیامدشت – حسین ترکاشوند

روزنامه یادگار امروز منتظر ارائه پیشنهادات و نظرات شما می باشد

yadegar_emrooz@yahoo.com

خبر:

عضو کمیسیون آموزش و تحقیقات مجلس:

لیست ۹۸ نفره اسامی آقازاده‌های بورسیه‌ای در اختیار قوه قضائیه قرار گرفت

محمود صادقی عضو کمیسیون آموزش و تحقیقات مجلس شورای اسلامی گفت: بعد از جلسه طرح سوال بنده از وزیر علوم در مجلس مبنی بر صدور احکام بورسیه، به درخواست یکی از مسئولان قوه قضائیه لیست ۹۸ نفره از آقازاده‌های بورسیه‌ای در اختیار قوه قضائیه قرار گرفت و توضیحات لازم نیز ارائه شد.
صادقی با اشاره به بورسیه تحصیلی برخی آقازاده‌ها و آقایان اظهار داشت: بنده فهرستی شامل اسامی ۹۸ نفر از آقازاده‌ها و آقایانی را دارم که با رانت بورسیه گرفته‌اند، این لیست شامل بعضی مسئولان در رده‌های مختلف است که بعد از جلسه طرح سوال از وزیر علوم در صحن علنی مجلس مبنی بر صدور احکام بورسیه، به درخواست یکی از مسئولان قوه‌قضائیه این لیست ۹۸ نفره در اختیار قوه قضائیه قرار گرفت و توضیحات لازم نیز در این خصوص ارائه شد.
وی افزود: همچنین در وهله اول درخواست کردم گزارشی که سازمان بازرسی کل کشور در سال ۹۲-۹۳ درباره بورسیه‌ها تهیه کرده بود ولی این گزارش را به مراجع ذیربط ارائه نکرده بود، مورد بررسی قرار بگیرد.
چندی پیش محمود صادقی در مورد لیست ۹۸ نفره از آقازاده‌ها و آقایانی که با رانت از بورس تحصیلی برخوردار شدند در جلسه علنی مجلس در سئوال از وزیر علوم اظهاراتی را مطرح کرد.

رییس کمیسیون اصل ۹۰ مجلس:

در واگذاری‌ها به بخش خصوصی با گرفتاری‌های زیادی مواجه شده‌ایم

رییس کمیسیون اصل ۹۰ مجلس گفت: در بخش واگذاری‌ها به حوزه خصوصی واقعا با گرفتاری‌های زیادی مواجه شده ایم.
سیدعلی ضیا در برنامه «فرمول یک» میزبان داوود محمدی رئیس کمیسیون اصل ۹۰ مجلس شورای اسلامی بود.
محمدی درباره سرنوشت شرکت کنتورسازی قزوین اظهار کرد: ما در بخش واگذاری ها به حوزه خصوصی واقعا با گرفتاری های زیادی مواجه شده ایم. تعداد شرکتهایی که در حوزه خصوصی واگذار شده و موفق بوده انگشت شمار هستند. این شرکت را هم خصوصی سازی نابود کرد و در حالی که شرکت کنتورسازی مثل ساعت کار می کرد، بعد از خصوصی سازی گرفتار شد و از تولید بازماند و کارگران هم شب عید بدون حقوق ماندند.
وی افزود: افرادی از رانت برخوردار می شوند و به اشتغال و اقتصاد لطمه می زنند که باید جدی با آنها برخورد کرد. این شرکت هم ۱۱۰۰ میلیارد بدهی دارد که سه میلیارد را نقد داده است و بقیه را طی اقساط قرار است بدهد. از مبلغ بدهی این شرکت، ۷۰۰ میلیارد فقط به ادارات مالیاتی است چون آنها درآمدشان را غیرواقعی اعلام کرده بودند و در حالی ۱۱۰۰ میلیارد بدهی دارند که ارزش و دارایی های شرکت ۱۰۰ میلیارد است!
نماینده مردم قزوین در مجلس ادامه داد: درباره شرکت کنتورسازی، خصوصی سازی خطای اول بوده است و این شرکت در دستگاه قضایی و بورس هم پرونده های مختلفی دارند. مدیرعامل و هیات رییسه از ۹۵ در زندان هستند. سهام شرکت از ۲۱۰ تومان به هزار تومان و سپس از سال ۹۴ تا ۹۶ هر سهم به ۸ هزار تومان ارتقا یافته است! آن هم نه درباره ۱۰، ۲۰ هزار سهم، بلکه درباره ۸۵ میلیون سهم که آن را هم تا ۲۰۰ میلیون سهم ارتقا داده اند.
محمدی تصریح کرد: اکنون ما با وضعیت ناهنجاری روبرو هستیم و نگرانی مان ۱۷۵ کارگر است که کارد به استخوان آنها رسیده است. با دستگاه های قضایی، مسئولان اجرایی استان، وزیر کار و وزیر صنعت معدن تجارت جلسه گذاشته ایم و گروهی دو ماه پیش مامور شد که به این موضوع رسیدگی کند.
وی اضافه کرد: قانون حمایت از صنایع و جلوگیری از تعطیلی از کارخانجات به نحوی است که می کوشیم چرخ کارخانه را به گردش دربیاوریم. این شرکت ۳۰۰ هزار قطعه اولیه در گمرک داشته که بدهکاران آن را توقیف کرده اند. با دستگاه قضایی صحبت شده و همکاری کردند تا ۱۵ هزار قطعه آزاد شود. اگر همه قطعات آزاد شود روزانه هزار کنتور آماده می شود و کارخانه امکان یک سال تولید را خواهد داشت و در این مدت برای واقعی شدن مالیات فرصت خواهد بود. ما برای انجام آنچه امکان پذیر بود ذره ای کوتاهی نکرده ایم و مکاتبات بسیاری نیز انجام شده است.
رییس کمیسیون اصل ۹۰ در بخش دیگری از سخنانش وظیفه این کمیسیون را اینگونه برشمرد: ما برای رسیدگی به شکایات از طرز کار قوای سه گانه موظف هستیم و مرجع عمومی مثل دادگستری نیستیم. ما بررسی می کنیم چه تخلف یا جرمی در وزارتخانه ها اتفاق افتاده و در صورت وجود تخلف برای بالاترین مقام یعنی وزیر می نویسیم که در تشکیلات شما این فرآیند معیوب است، این سیستم بد کار کرده و... اگر خود وزیر متخلف بود هم به رییس جمهور می گوییم.
محمدی ادامه داد: گاهی اوقات جرمی صورت گرفته است، مثلا خدایی نکرده کسی رانت یا ویژه خواری یا اختلاس کرده است که این پرونده به دستگاه قضا داده می شود و ما که قادر به مجازات نیستیم. نکته سوم کار کمیسیون که موثر و کارآمد است اعلام گزارش برای استحضار ملت ایران است و در صحن علنی مجلس گزارش این تخلفات و جرایم را قرائت می کنیم تا مردم بدانند ما این موضوعات را بررسی کردیم و این تخلفات وجود داشته است.
وی در خصوص تکلیف ماجرای سقوط هواپیمای یاسوج توضیح داد: مادر این خصوص فقط ۲۵ جلسه تخصصی داشتیم و وزیر راه و شهرسازی را خواستیم، از کارشناسان خبره کمک کردیم، از بیرون کسانی را آوردیم و ابعاد موضوع را بررسی کردیم. این پرونده در شرف اعلام در صحن علنی مجلس و ارجاع به دستگاه قضایی است.
این نماینده مجلس در پاسخ به این سوال ضیا که چرا با گذشت دو سال هنوز پرونده جمع بندی نشده، گفت: مدارکی باید به فرانسه ارسال می شد و هنوز به جمع بندی نرسیده ایم و نتوانسته ایم بگوییم مقصر کیست. قدیم همیشه می گفتند خلبان به ویژه که به رحمت خدا رفته مقصر است، اما این بار کمیسیون وارد شده و مته به خشخاش گذاشته و جزئیات را بررسی می کند. به نظر ما فقط خلبان مقصر نیست و عوامل دیگری هم دخالت داشتند.محمدی در ادامه برنامه گفت: درباره موضوع احمدی نژاد ما بررسی کردیم و موارد متعددی داشتیم که ایشان قانون مصوب مجلس را که به تایید شورای نگهبان رسیده بود، اجرا نمی کرد یا استیناف می کرد و مواردی داشتیم قانون را ابلاغ نمی کرد و رییس مجلس اجبارا به جای او این کار را انجام می داد. یا آیین نامه اجرایی قوانین را باید می نوشتند که ننوشتند و پرونده ای داریم که قوه قضاییه دارد آن را بررسی می کند و کار دیگری هم نمی توانستیم بکنیم. گزارش این موضوع را هم در صحن علنی اعلام کردیم. این موارد در این دولت کمتر بود و در دولت احمدی نژاد بیشتر بوده است.وی در پاسخ به ضیا در خصوص سمت و سوی سیاسی اش، با بیان اینکه من مستقل به انتخابات می آیم، درباره زمین خواری اذعان کرد: ۱۰۲ پرونده زمین خواری را به صورت میدانی بررسی کردیم. کارشناسانمان مخفیانه رفته اند و از این ۱۰۲ مورد ده ها هزار هکتار اراضی با کمک دستگاه قضایی به بیت المال برگشته است. گزارش این موارد هم نوشته شده و قبل از اربعین باید قرائت می شد اما هنوز قرائت نشده است. یکی از نقاط قوت کمیسیون این است که مقدار زیادی از اراضی که تجاوز به بستر رودخانه و تغییر کاربری و ... داشت شناسایی کردیم و از حلقوم متخلفان بیرون کشیدیم.
رییس کمیسیون اصل ۹۰ در پاسخ به این سوال ضیا که آیا اگر مسئولان هم با استفاده از جایگاهشان چنین تخلفاتی کنند برخورد می کنید، گفت: بله حتما برخورد می کنیم و با مشی که توسط آقای رییسی در قوه قضاییه اتخاذ شده امیدوارم این برخورد جدی ادامه داشته باشد. من خودم قاضی بوده ام و در قانون رکنی داریم که باید با کسانی که از جایگاهشان سواستفاده می کنند برخورد شود.

روحانی:

اخذ مالیات باید با شفافیت همراه باشد

حجت الاسلام والمسلمین حسن روحانی رئیس جمهوری با تاکید بر اینکه اخذ مالیات باید همراه با شفافیت باشد، تصریح کرد: مردم در یک فرایند شفاف‌سازی، باید بدانند که سهم مالیات در بودجه، برای خدمات و توسعه کشور هزینه می‌شود و فرهنگ سازی و تعامل بیشتر با مردم، روند پرداخت مالیات را تسهیل می‌کند.
رئیس جمهوری در جلسه بررسی اجرای سیاست‌های مالیاتی، مراقبت از بنگاه‌ها و کسب و کارهای کوچک را ضروری خواند و اظهارداشت: باید به گونه ای عمل شود که این مجموعه ها تحت فشار مالیاتی قرار نگیرند و همزمان لازم است به گونه‌ای برنامه‌ریزی شود که بنگاه‌های بزرگ فرار مالیاتی نداشته باشند.
روحانی در این جلسه که با حضور «فرهاد دژپسند» وزیر امور اقتصادی و دارایی و «امیدعلی پارسا» رئیس سازمان امور مالیاتی کشور برگزار شد، گفت: این مهم نیز تنها از طریق الکترونیکی کردن نظام مالیاتی کشور محقق خواهد شد.
رئیس جمهوری با بیان اینکه «رضایت مردم زمانی بیشتر حاصل می‌شود که هر کس بدون تبعیض و براساس کسب سهم درآمدش، مالیات پرداخت کنند»، تاکید کرد: هدف‌گذاری سازمان مالیاتی باید اجرای کامل قانون و کاستن از دخالت‌های مأموران و محاسبه مالیاتی از طریق الکترونیکی و با روش‌های هوشمند باشد.
روحانی اظهارداشت: مبارزه با فساد باید در درون سازمان مالیاتی با جدیت پیگیری شده و تلاش شود با هوشمندسازی، ارتباط مراجعات حضوری قطع شود.
رئیس جمهوری تصریح کرد: تمام دستگاه‌ها نیز به منظور هوشمندسازی و عدالت مالیاتی باید با سازمان امور مالیاتی کشور همکاری نزدیک داشته باشند.
در ابتدای این جلسه نیز وزیر امور اقتصادی و دارایی و رئیس سازمان امور مالیاتی کشور، گزارش‌هایی را از عملکرد سازمان مالیاتی به همراه چالش‌ها و فرصت‌های این حوزه ارائه کردند.

جهانگیری:

باید با رونق صادرات کمبودهای ارزی کشور را جبران کنیم

اسحاق جهانگیری معاون اول رئیس جمهوری با تاکید بر اینکه رونق صادرات می تواند کمبودهای ارزی را جبران کند، گفت: در شرایط کنونی که درآمدهای ارزی کشور به دلیل تحریم های نفتی کاهش یافته است باید از این فرصت بهره جسته و با تقویت بخش صادرات غیر نفتی ارز مورد نیاز کشور را تامین کنیم.
جهانگیری در جلسه شورای عالی مناطق آزاد تجاری صنعتی و ویژه اقتصادی با اشاره به اهمیت موضوع صادرات افزود: همه دستگاه‌ها و نهادهای کشورکه در حوزه صادرات مسئولیت دارند باید ضمن حمایت از تجار و صادر کنندگان کشور، زمینه افزایش صادرات غیر نفتی را بیش از پیش فراهم کنند.
معاون اول رییس جمهوری با بیان اینکه صادر کنندگان در نوک پیکان جنگ اقتصادی علیه کشورمان هستند، تصریح کرد: با وجود همه تحریم ها و فشارهای ظالمانه میزان صادرات کشور در شش ماهه نخست امسال نسبت به شش ماهه نخست سال ۱۳۹۷، به لحاظ وزنی بیش از ۲۲ درصد افزایش داشته است که بیانگر تلاش مجدانه بخش خصوصی و دولتی کشور برای پیروزی در این رویارویی اقتصادی است.
وی یکی از اهداف ایجاد مناطق آزاد را کمک به صادرات کشور توصیف کرد و اظهار داشت: مدیران مناطق آزاد کشور باید برنامه ریزی ویژه ای برای افزایش صادرات از این مناطق انجام دهند تا تعادل و توازن لازم میان صادرات و واردات کشور بوجود آید.
جهانگیری افزود: بطور طبیعی کشورهای همسایه اصلی ترین بازارهای محصولات صادراتی کشور هستند و حتما باید مناطق آزاد برای حضور موثر تولیدات شرکت های ایرانی در کشورهای عراق، افغانستان، ترکیه، همسایگان جنوبی و کشورهای آسیای میانه هدفگذاری کنند و دولت نیز در این زمینه اقدامات لازم را انجام خواهد داد.
معاون اول رییس جمهوری با تاکید بر اینکه رونق صادرات می تواند کمبودهای ارزی را جبران کند، گفت: در شرایط کنونی که درآمدهای ارزی کشور به دلیل تحریم های نفتی کاهش یافته است باید از این فرصت بهره جسته و با تقویت بخش صادرات غیر نفتی ارز مورد نیاز کشور را تامین کنیم.
جهانگیری با قدردانی از صادرکنندگان کشور در روز ملی صادرات، اظهار امیدواری کرد؛ مراسم تجلیل از صادر کنندگان نمونه کشور به زودی برگزار شود.

خبر

تشکیل مجلس رانتی نتیجه ورود پول‌های کثیف به انتخابات

نماینده ایده در مجلس گفت: زمانی که نماینده‌ای با پول کثیف وارد مجلس شود، مجلسی رانتی شکل می‌گیرد که وامدار حامیان خود است.
چگونگی تأمین هزینه‌های انتخاباتی و منابع مالی داوطلبان و نحوه هزینه‌کرد آن در قالب پرونده‌ای با عنوان «معمّای پول و پارلمان» در خبرگزاری تسنیم پیگیری می‌شود.
در روزهای گذشته با تعدادی از نمایندگان مجلس شورای اسلامی در این باره به گفتگو نشستیم تا ببینیم برای تبلیغات انتخاباتی چقدر هزینه کرده‌اند. بررسی متوسط حقوق و دریافتی یک نماینده مجلس دهم دیگر گزارش ما در مورد این موضوع بود، تا مشخص شود یک نماینده در ۴ سال دوره نمایندگی چه‌میزان دریافتی دارد که برخی از کاندیداها تا میلیاردها تومان برای کسب کرسی‌های پارلمان هزینه می‌کنند؟
هدایت‌ا... خادمی نماینده مردم ایذه و باغملک در مجلس شورای اسلامی با اشاره به وجود پول‌های کثیف در انتخابات، اظهار داشت: اشخاصی هستند که هزینه‌های سنگینی برای انتخابات پرداخت می‌کنند و زمانی که از آنها پرسیده می‌شود که این پول‌ها از کجا آمده، عنوان می‌کنند افرادی از ما حمایت می‌کنند؛ با توجه به اینکه حامیان، بدون دلیل از نماینده حمایت نمی‌کند می‌توان نتیجه گرفت آنها در پی استفاده از رانت و اعتبار نماینده هستند.
وی افزود: چنین نماینده‌ای وامدار افرادی است که از وی حمایت کرده‌اند، بنابراین نماینده دیگر وکیل مردم نیست بلکه نماینده آن قشر و اشخاص خاص است تا بتوانند از کمک و حمایت نماینده استفاده کنند.
نماینده مردم ایذه در مجلس،گفت: برخی از افراد و گروه‌ها هستند که اشخاص مورد نظر خود را برای ورود به انتخابات شناسایی می‌کنند تا با حمایت از آنها با پول‌های کثیف، این نمایندگان را وامدار خود کنند تا در زمان مناسب از آنها استفاده کنند.
خادمی با بیان اینکه موافق شفاف شدن هزینه‌های انتخابات است چرا که شفاف شدن هزینه‌های انتخابات پاکدستی را افزایش می‌دهد، تاکید کرد: ضروریست تا شفافیت مالی کاندیداهای انتخابات‌ها اعلام و مشخص شود منابع هزینه انتخابات یک کاندیدا از کجا آمده و چطور هزینه شده است.
نماینده ایذه در مجلس با بیان اینکه سیستم‌های نظارتی قطعاً باید به این مسئله توجه کنند، چرا که عده‌ای از هم اکنون سرمایه‌گذاری خود را روی افراد آغاز کرده‌اند، تصریح کرد: وزارت کشور به عنوان مجری انتخابات و دستگاه‌های نظارتی و اطلاعاتی باید این موضوع را زیر نظر داشته باشند تا چنین نمایندگانی با استفاده از پول‌های کثیف وارد قوه‌مقننه نشوند.
وی با اشاره به تبعات حضور نمایندگان با پول‌های کثیف در مجلس، اظهار داشت: چنین نماینده‌ای، نمی‌تواند از نظام و مصالح کشور دفاع و حق و حقوق وکلای خود را پیگیری کنند و در نهایت مجلسی رانتی شکل می‌گیرد که وامدار حامیان خود است.
نماینده مردم ایذه در مجلس در پایان تأکید کرد: انتخابات مجلس و تبلیغات هزینه دارد بنابراین ضروریست قوه مقننه و دستگاه‌های ذیربط قاعده و قانونی برای شفاف کردن هزینه‌های انتخاباتی کاندیداها تعیین کنند تا جلوی ورود پول‌های کثیف به انتخابات گرفته شود.

پورابراهیمی:

عمده سفرای ایران اقتصاد نمی‌دانند

محمدرضا پورابراهیمی عضو کمیسیون اقتصادی مجلس با بیان اینکه در جنگ اقتصادی نباید به اندازه سر سوزنی نگاه به مذاکره داشته باشیم،گفت: وزارت امور خارجه باید وارد عرصه جنگ اقتصادی شود.
پورابراهیمی در خصوص عملکرد وزارت امور خارجه در اجرای دیپلماسی اقتصادی گفت: وزارت امور خارجه تا امروز گزارشی در این خصوص به مجلس ارائه نداده است، جلساتی در موضوع دیپلماسی اقتصادی با آقای ظریف وزیر امور خارجه و معاون اقتصادی وزارت امور خارجه برگزار شده است و وزارت امور خارجه برنامه‌هایش را برای اجرای دیپلماسی اقتصادی ارائه داده اما تا امروز گزارش مکتوبی از عملکرد وزارت امور خارجه در اجرای دیپلماسی اقتصادی به مجلس ارائه نشده است.
وزارت خارجه تا امروز گزارش مکتوبی در اجرای دیپلماسی اقتصادی به مجلس ارائه نکرده است
رویکرد وزارت امور خارجه دیپلماسی سیاسی است
وی با بیان اینکه رویکرد وزارت امور خارجه دیپلماسی سیاسی است گفت: وزارت امور خارجه در عرصه دیپلماسی اقتصادی ورود جدی نداشته است اگرچه بعد از سوالات بنده از آقای ظریف در صحن علنی مجلس و احکامی که در برنامه ششم توسعه مصوب شد، فضا به سمتی رفت که وزارت امور خارجه رویکرد اقتصادی اتخاذ کند اما عملاً شاهد اقدام خاصی از سوی وزارت خارجه در این خصوص نبودیم.
نماینده مردم کرمان در مجلس اظهار داشت: وزارت امور خارجه به جای رویکرد محتوایی به حوزه اقتصادی، رویکرد شکلی به این حوزه داشت.
پورابراهیمی گفت: معتقدم در حوزه وزارت امور خارجه، دیپلماسی اقتصادی باید محور اقدامات وزارت امور خارجه باشد و تغییرات محتوایی در این حوزه محقق شود اما اقدامات وزارت خارجه در این زمینه عمدتا شکلی بوده است.
وی با بیان اینکه وزارت امور خارجه در راستای اجرای دیپلماسی اقتصادی تنها حکمی برای انتصاب معاونت اقتصادی این وزارتخانه زد،اظهار داشت: بدون آنکه مولفه های مربوط به راهبردها، مسیرها، هماهنگی بین سفارتخانه ها و مجموعه های دیگر بتواند مسیر مشخصی را برای دیپلماسی اقتصادی تعیین کند.
برداشت وزارت خارجه به اقتصاد ساده و سطحی است
عضو کمیسیون اقتصادی مجلس تصریح کرد: برداشت ساده و سطحی از دیپلماسی اقتصادی در وزارت امور خارجه عمده‌ترین چالش ما در اجرای این راهبرد است. به عنوان مثال عمده‌ترین کاری که وزارت امور خارجه در زمینه دیپلماسی اقتصادی انجام داد، پیگیری بدهی یک فعال اقتصادی در کشور خارجی یا ایجاد بازار برای یک فعال اقتصادی در کشورهای خارجی بوده است.
پورابراهیمی تاکیدکرد: دیپلماسی اقتصادی به این معناست که اساس حرکت اقتصادی وزارت امور خارجه به نحوی طراحی شود که ابزار اقتصادی مسیر حرکت دیپلماسی را تعیین کند. این راهبرد باید در کوتاه مدت پایه ریزی شود تا در میان مدت و بلند مدت جواب دهد. متاسفانه تا امروز علائمی از این برنامه‌ریزی دیده نمی شود.
وی افزود: در حال حاضر ۹۰ درصد تجارت ایران با ۱۰ کشور انجام می شود مفهوم ساده آن این است که وزیر امور خارجه امروز در جنگ اقتصادی باید ۱۰ کشور را هدف گذاری کند، واردات و صادرات کشورمان را به آنها تعریف کند.

خبر

آمار گاز گرفتگی در ۶ ماه امسال ۱۵ درصد افزایش یافت

سازمان پزشکی قانونی اعلام کرد: در نیمه نخست امسال (۱۳۹۸)، ۲۲۳ نفر بر اثر مسمومیت با گاز مونواکسیدکربن در کشور جان خود را از دست دادند که این رقم در مقایسه با مدت مشابه سال گذشته که آمار فوت شده‌ها ۱۹۴ نفر بود، ۱۴.۹ درصد افزایش یافته است.

از ابتدای فروردین تا پایان شهریور ماه امسال ۲۲۳نفر به دلیل گاز گرفتگی با گاز مونواکسید کربن(CO)در کشور فوت کردند.آمارهای سازمان پزشکی قانونی کشور نشان می دهد بیش از ۷۰ درصد تلفات مسمومیت با گاز مربوط به نیمه دوم هر سال است، به نحوی که از ۷۴۹ فوتی مسمومیت با گاز منواکسید کربن در سال ۱۳۹۷، ۷۴.۱ درصد طی شش ماهه دوم سال جان خود را از دست دادند و این درصد به طور تقریبی در دیگر سال ها نیز تکرار شده است.با توجه به برودت هوا و استفاده از وسایل گرمایشی در نیمه دوم هر سال، آمار تلفات مسمومیت با گاز منواکسید کربن در این مدت با رشد قابل توجهی نسبت به نیمه اول سال همراه است؛ در سال ۱۳۹۷ در مجموع ۷۴۹ نفر بر اثر مسمومیت با گاز منواکسیدکربن در کشور جان خود را از دست دادند که ۵۵۵ نفر از آنان در نیمه دوم سال جان باخته اند.بر اساس این گزارش در نیمه دوم سال گذشته بیشترین آمار تلفات گازگرفتگی با ۱۳۷ فوتی در دی ماه و پس از آن با ۱۳۵ فوتی در بهمن ماه به ثبت رسیده است.هر چند آمار مسمومیت با گاز منواکسیدکربن در سال گذشته نسبت به سال قبل از آن با کاهش جزئی ۲.۲ درصدی مواجه بود اما طی پنج سال گذشته (۱۳۹۳ تا ۱۳۹۷) ۳ هزار و ۶۰۳ نفر در کشور جان خود را بر اثر گازگرفتگی از دست دادند که بیشترین آن با ۸۳۶ فوتی در سال ۱۳۹۵ و کمترین آن با ۶۲۶ نفر در سال های ۱۳۹۳ و ۱۳۹۴ به ثبت رسیده است.

مردان دو برابر زنان افسرده می‌شوند

عدم مراجعه افراد به روانشناس و یا روان‌پزشک فقط به علت نگرش دیگران و بار منفی نام «بیماری روانی» بوده و اغلب بیماران نگران این هستند که انگ بیمار روانی به آن‌ها زده شود.یک روانشناس میزان افسردگی در بین مردان را دو برابر زنان اعلام کرد و گفت: مردان به علت عدم توجه به حالات روحی، روانی و ریختن بیماری در خود میزبان بیماری‌هایی همچون افسردگی هستند.

سیدنصرت‌ا... میرمعینی با اشاره به شیوع افسردگی در کشور خاطرنشان کرد: بیش از ۵۰ درصد مردم از افسردگی خود اطلاع نداشته و فقط با مراجعه به پزشک است که بیماری آن‌ها تأیید یا رد می‌شود.

وی ادامه داد: عدم مراجعه افراد به روانشناس و یا روان‌پزشک فقط به علت نگرش دیگران و بار منفی نام «بیماری روانی» بوده و اغلب بیماران نگران این هستند که انگ بیمار روانی به آن‌ها زده شود.

این کارشناس ارشد روانشناسی افزایش آگاهی از طریق رسانه‌های مکتوب و تصویری را یکی از راه‌های شکست تابوی افسردگی در بین مردم دانست و گفت: باید در بین مردم فرهنگ‌سازی شود که افسردگی نیز مانند سایر بیماری‌ها بوده و با درمان گفتاری و گاهی دارویی می‌تواند به‌راحتی درمان شود.

وی افزود: در حال حاضر افرادی که از تحصیلات بالایی برخوردار هستند به درک درمان افسردگی خود رسیده‌اند، اما کوتاه بودن نگرش در بین آحاد مردم جامعه مانع از مراجعه به روانشناس و روان‌پزشک می‌شود.

میرمعینی سه عامل جسمانی، روانی و اجتماعی را از عوامل افسردگی در بین مردم خواند و اظهار کرد: گاهی ممکن است بیماری افسردگی ارثی بوده و در یک خانواده به نسل‌های بعد منتقل شود و در بعضی از واقع وابستگی بیش‌ازحد به عنصر خاصی در صورت از دست دادن آن افسردگی را در پی خواهد داشت.

وی میزان افسردگی در سراسر کشور را یکسان اعلام کرد و یادآور شد: گاهی شرایط جوی و فشارهای اجتماعی در برخی از استان‌ها معیار میزان افسردگی در بین مردم را جابه‌جا کرده، اما تا کنون پژوهشی در زمینه رده‌بندی استان‌ها در میزان افسردگی انجام‌نشده است.

وی میزان افسردگی در بین مردان را دو برابر زنان اعلام و تصریح کرد: خانم‌ها به علت بالا بودن آستانه تحمل در برابر بیماری‌ها و همچنین رسیدگی به خود در زمان احساس بیماری کمتر در معرض بیماری افسردگی قرار می‌گیرند، اما مردان به علت عدم توجه به حالات روحی، روانی و ریختن بیماری در خود میزبان بیماری‌های روحی روانی هستند.

روند رو به رشد اضافه وزن و چاقی در کشور

دکتر زهرا عبداللهی مدیرکل دفتر بهبود تغذیه جامعه وزارت بهداشت با اشاره به اینکه در دو دهه گذشته سوء تغذیه به میزان چشمگیری در کشور کاهش یافته، گفت: دیگر همچون سالیان قبل مشکل سوء تغذیه کودکان زیر پنج سال به شکل کم‌وزنی و کوتاه قدی مشکل عمده ما نیست و در دو دهه گذشته کوتاه قدی تغذیه‌ای از ۲۰ درصد به ۴.۸ درصد و کم‌وزنی از ۱۷ درصد به ۴.۳ درصد رسیده است.

عبداللهی ضمن بیان شعار امسال روز جهانی غذا، گفت: شعار امسال تعیین شده از سوی سازمان فائو " رفتار ما آینده مارا می‌سازد، رژیم غذایی و تغذیه سالم برای دنیایی بدون گرسنگی" است. هدف از اختصاص دادن روزی به موضوع غذا حساس‌سازی مسئولین کشورها برای کسب حمایت بیشتر در زمینه بهبود و امنیت غذا در کشورها و نیز افزایش آگاهی مردم نسبت به تغذیه سالم است که می‌تواند در توسعه کشورها موثر باشد.

■ گرسنگی ۸۰۰ میلیون و اضافه‌خواریِ ۲ میلیارد تن در دنیا

وی در ادامه با اشاره به آمار ارائه شده از سوی سازمان فائو در خصوص تعداد گرسنگان در جهان، تصریح کرد: ۸۰۰ میلیون نفر در جهان از گرسنگی رنج می‌برند که این رقم معادل ۱۱ درصد جمعیت جهان است. در عین حال نیز حدود دو میلیارد نفر در جهان به دلیل بیش‌خواری دارای اضافه وزن و چاقی هستند. نکته قابل توجه آن است که همانگونه که گرسنگی را سوء تغذیه می‌دانیم، چاقی و اضافه وزن نیز نوعی از سوء تغذیه به حساب می‌آیند.

مدیرکل دفتر بهبود تغذیه جامعه وزارت بهداشت ضمن تاکید بر اینکه کشورهای جهان باید برای پیشگیری از سوء تغذیه متحد شوند، اظهار کرد: در کشور خودمان معاونت‌های بهداشتی دانشگاه‌های علوم‌پزشکی برای تحقق این هدف اقدام به برگزاری برنامه‌های آموزشی، جشنواره غذایی با هدف ترویج و شناسایی غذاهای سنتی، آموزش تغذیه صحیح در مدارس، برگزاری غرفه‌های تغذیه در معابر عمومی و پارک‌ها با حضور کارشناسان تغذیه و... کرده‌ایم.

عبداللهی در ادامه در خصوص خدمات آموزشی به مردم، گفت: کارشناسان تغذیه مراکز جامع خدمات سلامت که در قالب طرح تحول سلامت به کار گرفته شده‌اند، برای جمعیت تحت پوشش این مراکز اقدام به ارائه مباحث آموزشی می‌کنند. گروه‌های هدف معمولا گروه‌های آسیب‌پذیر شامل مادران باردار، کودکان، سالمندان و نوجوانان هستند که در قالب آموزش‌های گروهی و انفرادی مورد تعلیم قرار می‌گیرند.

■ شیوع بیماری‌های غیرواگیر در دنیا و ایران

وی با اشاره به اینکه در کشور ما نیز مانند اکثر کشورهای دنیا بیماری‌های غیرواگیر از شیوع بالایی برخوردار است، افزود: دیابت، بیماری‌های قلبی _ عروقی، سرطان‌ها و... مهم‌ترین علل مرگ‌ومیر میان افراد است که این موضوع به علت الگوی غذایی نامناسب و مصرف زیاد قند، نمک، مصرف کم سبزی و میوه، حبوبات، نان و غلات سبوس‌دار و... اتفاق می‌افتد.

مدیرکل دفتر بهبود تغذیه جامعه وزارت بهداشت در خصوص برنامه‌ها و اهداف وزارت بهداشت برای پیشگیری از عوامل خطر تغذیه‌ای، تصریح کرد: کاهش مصرف قند، نمک و چربی با همکاری صنایع غذایی، بازنگری استاندارد محصولات غذایی در جهت پایین آمدن میزان قند و نمک، اجرای بسیج‌های ملی تغذیه سالم برای آگاهی مردم و ارائه خدمات در شبکه‌های بهداشتی کشورمان از اولویت‌های ما است.

■ کاهش چشمگیر کوتاه قدی تغذیه‌ای و کم وزنی در ایرانیان

وی با اشاره به اینکه در دو دهه گذشته سوء تغذیه به میزان چشمگیری در کشور کاهش یافته، ادامه داد: دیگر همچون سالیان قبل مشکل سوء تغذیه کودکان زیر پنج سال به شکل کم‌وزنی و کوتاه قدی مشکل عمده ما نیست؛ طبق مطالعات کشوری صورت گرفته در دو دهه گذشته کوتاه قدی تغذیه‌ای از ۲۰ درصد به ۴.۸ درصد و کم‌وزنی از ۱۷ درصد به ۴.۳ درصد رسیده است. این ارقام نشان می‌دهد وزارت بهداشت در کاهش سوء تغذیه کودکان تا چه میزان توانسته موثر عمل کند. البته نباید از این نکته غافل بود که اضافه وزن و چاقی در افراد روبه افزایش است و این موضوع مستلزم آن است که برنامه گسترده‌ای برای کنترل چاقی دنبال شود.

عبداللهی با اشاره به آخرین مطالعات صورت گرفته در حوزه تغذیه و چاقی، اظهار کرد: ۶۰درصد جمعیت بالای ۱۸سال دچار چاقی و اضافه وزن هستند. همچنین ۲۱ درصد افراد در بازه سنی هفت تا ۱۸ سال از اضافه وزن و چاقی شکمی رنج می‌برند. در این میان سهم زنان و مردان از این میزان اضافه وزن به ترتیب ۳۵ و ۳۸ درصد است و چاقی نیز در زنان ۳۰درصد و در زنان ۱۵ درصد است.

■ برنامه پیش‌گیری و کنترل اضافه وزن و چاقی در کودکان و نوجوانان

وی افزود: برنامه پیشگیری و کنترل اضافه وزن و چاقی برای کودکان و نوجوانان تدوین شده است که ابتدا در مناطق تحت پوشش شش دانشگاه علوم‌پزشکی به شکل پایلوت و سپس به طور کلی در تمام استان‌ها اجرا خواهد شد. پس از معرفی افراد شناسایی شده به کارشناسان تغذیه‌ای، نیاز به مداخلات از بخش‌های خارجی است. در این زمینه وزارت ورزش و جوانان جهت اجرای برنامه‌هایی برای تحرک و ورزش و شهرداری‌ها جهت اختصاص فضای عمومی و استفاده از ظرفیت‌های شهری همکاری می‌کنند. البته بخش دیگر انجام وظایف توسط مهدکودک‌ها با همکاری بهزیستی برای آموزش کودکان و مربیان آن‌ها صورت می‌گیرد. از آنجایی که رفتار و عادت غذایی از کودکی شکل می‌گیرد این موضوع از اهمیت زیادی برخوردار است.

عبداللهی در خصوص ایجاد امنیت غذایی تصریح کرد: از طریق دبیرخانه شورای عالی سلامت و امنیت غذایی، سند ملی تغذیه و امنیت غذایی با همکاری دفتر بهبود تغذیه وزارت بهداشت تدوین شده است که روند اجرای آن در استان‌ها در حال طی شدن است.

امکان تدریس ۵ زبان خارجی در کنار انگلیسی در مدارس

مهدی نوید ادهم دبیرکل شورای عالی آموزش‌وپرورش با اشاره به اینکه طبق مصوبه این شورا امکان آموزش ۵ زبان خارجی دیگر در کنار انگلیسی در مدارس وجود دارد، گفت: طرح مجلس برای رفع انحصار از زبان انگلیسی مخالف عدالت آموزشی است.

نوید ادهم با اشاره به طرح رفع انحصار از زبان انگلیسی در نظام آموزشی همگانی کشور، اظهارکرد: این طرح به امضای ۵۷ نفر از نمایندگان مجلس شورای اسلامی رسیده و یک‌فوریتی است که هنوز به تصویب مجلس شورای اسلامی نرسیده است بنابراین تا تصویب فاصله دارد و اگر در صحن علنی مجلس تصویب شود، قانون بوده و لازم‌الاجراست البته نقدهای جدی بر این طرح از سوی متخصصان و صاحب‌نظران واردشده است.

■ شورای عالی آموزش‌وپرورش تدریس زبان‌های دیگر در مدارس را مجاز می‌داند

وی افزود: در این طرح، رفع انحصار از زبان انگلیسی ذکرشده به‌طوری‌که گویا فقط زبان انگلیسی از سوی آموزش‌وپرورش مجاز شناخته‌شده است. شورای عالی آموزش‌وپرورش در جلسه ۶۷۸ مورخ ۲آبان ۱۳۸۱ مصوبه‌ای دارد که این انحصار را شکسته است و تدریس زبان‌های دیگر را هم در مدارس مجاز دانسته و در آن طرح سازمان پژوهش و برنامه‌ریزی آموزشی را موظف کردیم که در زمینه تدوین مواد درسی و تأمین معلم برنامه‌ریزی کند.

■ امکان تدریس ۵ زبان خارجی در کنارانگلیسی

دبیرکل شورای عالی آموزش‌وپرورش خاطرنشان‌کرد: طبق این مصوبه علاوه بر زبان انگلیسی، امکان تدریس زبان‌های روسی، ایتالیایی، اسپانیایی، آلمانی و فرانسوی توسط آموزش‌وپرورش وجود دارد.

نوید ادهم بابیان اینکه ازنظر شورای عالی آموزش‌وپرورش به‌عنوان مرجع قانون‌گذار منعی برای آموزش زبان‌های دیگر وجود ندارد، گفت: اگر تاکنون این اتفاق نیفتاده است باید بررسی شود. همان‌طور که در کانون پرورش فکری کودکان و نوجوانان در بخش کانون زبان که وابسته به آموزش‌وپرورش است، ظرفیت برای آموزش زبان‌های دیگر وجود دارد و اگر در آنجا هم‌کلاس زبان‌های دیگر تکمیل نمی‌شود باید دلیل آن جستجو و بررسی شود.

■ دانش‌آموزان متقاضی سایر زبان‌های خارجی نیستند

دبیرکل شورای عالی آموزش‌وپرورش در ادامه اضافه‌کرد: در بررسی‌هایی که انجام دادیم، مشخص‌شده که از اصلی‌ترین دلایل، عدم تقاضای اجتماعی برای آموزش زبان‌های دیگر است.

وی تصریح‌کرد: کودکان و نوجوانان با زبان یاد می‌گیرند که زندگی کنند و امور زندگی خود را در مراودات فکری، علمی، تجاری و سیاحتی با آن زبان سپری کنند. زبان انگلیسی‌زبان غالب دنیا است و تنها کشورهای انگلیسی‌زبان نیستند که در زبان انگلیسی توانا هستند و هر شهروندی که به این زبان آشناست در هرکشوری می‌تواند به حل نیازهای خود بپردازد و در مراکز علمی و کنفرانس‌ها شرکت کند و بهره بگیرد و بهره دهد.

■ انحصار در اجرا

نوید ادهم با اشاره به تأکید مقام معظم رهبری بر این‌که انحصار وجود نداشته باشد، اظهارکرد: در آموزش‌وپرورش تلاش خود را کرده‌ایم و مصوبه و قانون آن را داریم و باید بستر اجتماعی را فراهم کنیم چراکه از نظر اجرا انحصار وجود دارد اما از نظر قانونی و سیاست‌گذاری انحصاری وجود ندارد.

وی افزود: در بخشی از این طرح آمده است که چون آموزش زبان انگلیسی در آموزش‌وپرورش کارآمد نیست به آموزشگاه‌های آزاد واگذار شود. اگر کمی دقت کنیم متوجه می‌شویم که در آموزش ریاضی، فیزیک یا زبان عربی چالش این‌چنینی داریم و باید دلیل را در عوامل دیگر مثل سن آموزش، روش آموزش، مهارت‌ها و شایستگی معلمان برای آموزش محتوای آموزشی و... جستجو کرد و این موارد می‌تواند دلایل ناکارآمدی زبان انگلیسی شده باشد.

دبیرکل شورای عالی آموزش‌وپرورش تأکید کرد: خوشبختانه در سال‌های اخیر بر اساس سند تحول بنیادین و برنامه درس ملی تغییرات خیلی خوبی در آموزش زبان انگلیسی داده‌شده است و پیشنهاد می‌کنم تمام مخاطبان و نمایندگان مجلس شورای اسلامی کتاب‌های درسی جدید را ببینند و بازخورد آن را از صاحب‌نظران جویا شوند.

نوید ادهم خاطرنشان کرد: نگرانی نمایندگان مبنی بر اینکه آموزش زبان انگلیسی دانش آموزان را برای گفت‌وگو آماده نمی‌کند و بر قواعد و گرامر تأکید می‌کند، سال‌ها است که روش سابق وجود ندارد و امروز آموزش زبان انگلیسی بر پایه چهار مهارت در مدارس آموزش داده می‌شود.

خبر

دلایل گرایش جوانان به ازدواج سفید

یک وکیل دادگستری گفت: دلیل اصلی ظهور پدیده ازدواج سفید، نبود مسئولیت‌پذیری حداقل در یک طرف از رابطه است.

سیدهادی موسوی با بیان این‌که هم‌خانگی بدون ازدواج یا ازدواج سفید پدیده‌ای است که دختر و پسر به عنوان هم‌خانه با یکدیگر زندگی می‌کنند، بی‌آنکه میان آن‌ها پیوند رسمی ازدواج و رابطه زن و شوهری باشد، اظهار کرد: این روزها هشدارهایی در خصوص رواج مخفیانه ازدواج سفید در کشورمان می‌شنویم؛ اتفاقی که نه از نظر سنت و نه از نظر شرع برای خانواده‌های اصیل ایرانی، پذیرفتنی نیست

وی اظهار کرد: در دنیای غرب، با توجه به تغییر سبک زندگی و در کنار آن، افزایش فشارهای اقتصادی، به طور کلی میل به ازدواج شرعی و رسمی کاهش یافته و روابط، بیشتر بر پایه ارضای غرایز و آزمایش‌گونه شکل می‌گیرد.

این وکیل دادگستری با اشاره به علل گرایش به ازدواج سفید، ادامه دهد: دلیل اصلی ظهور پدیده ازدواج سفید، نبود مسئولیت‌پذیری حداقل در یک طرف از رابطه است و در چنین روابطی، افراد مسئولیت عملکرد خود را بر عهده نمی‌گیرند.

چنین عاملی می‌تواند در تداوم زندگی مشترک تاثیر بسیار زیادی داشته باشد، این در حالی است که اکنون فضای ازدواج مناسب نیست و افراد به علت مشکلاتی مانند مسائل اقتصادی، تمایل به ازدواج و رفتن زیر یک سقف را ندارند.

موسوی با اشاره به پیامدهای حقوقی ازدواج سفید، یادآور شد: ازدواج سفید زنا به حساب می‌آید و فرزند ناشی از آن فاقد مشروعیت قانونی است، چون نسبت فرزندی او با پدر قابل اثبات نیست.

وی با اشاره به سرنوشت بد فرزندان حاصل از ازدواج سفید، بیان کرد: در چنین مواردی اغلب زن به خاطر پرهیز از بی‌آبرویی به دنبال اثبات رابطه ابوبت فرزند و والد نمی‌رود و حتی اگر ادعا کند که صیغه بوده است، در صورت انکار مرد، ادعای زن، به خاطر ثبت نبودن، قابل اثبات نیست.

موسوی تاکید کرد: در این میان فرزندان بی‌پدر و بی‌خانواده‌ای باقی می‌مانند که نه آن‌ها از والدین ارث می‌برند و نه والدین از آن‌ها. گرچه سایر حقوق این کودکان چون بقیه کودکان است، اما معمولاً کسی حضانت آنان را بر عهده نمی‌گیرد؛ مگر اینکه یک پروسه پیچیده قانونی طی شود و در این موارد سپردن حضانت به مادر محتمل‌تر است و زن چه از نظر روانی و چه از نظر حقوقی شکست خورده و بلاتکلیف باقی می‌ماند.

این وکیل دادگستری با اشاره به اثرات اجتماعی ازدواج سفید، بیان کرد: چنین افرادی برداشت درستی از خانواده و کارکردهای آن ندارند، خیلی دیر به بلوغ فکری لازم برای تعهد و مسئولیت‌پذیری ازدواج می‌رسند و از آن می‌گریزند، زیرا یک الگوی موفق در مورد ازدواج و خانواده تجربه نکرده‌اند.

وی تصریح کرد: تحقیقات نشان داده است زنان در چنین رابطه‌هایی بیش از انواع دیگر ازدواج دچار خشونت خانگی می‌شوند و چنین روابطی زودتر از ازدواج‌های رسمی و شرعی از هم می‌پاشد.

۴۰درصد حقوق بگیران صندوق بازنشستگی کشوری سالمندند

مدیرکل دفتر برنامه ریزی صندوق بازنشستگی کشوری گفت:۵۶۱ هزار و ۴۲۳ نفر از حقوق بگیران این صندوق در رده سنی ۶۵ سال به بالا هستند برهمین اساس ۳۹.۳ درصد حقوق بگیران اصلی ما سالمند محسوب می شوند.بهروز انتظاری در گفتگو با خبرنگار مهر به نتایج مطالعات آماری منتشر شده در سالنامه آماری این صندوق در سال ۱۳۹۷ اشاره کرد و گفت: صندوق ۱۹۱ هزار و ۳۵۷ نفر حقوق بگیر بالای ۷۵ سال دارد که با در نظر گرفتن سن امید به زندگی در کشور که ۷۵ سال است، ۱۳.۳۸ درصد از حقوق بگیران صندوق بالاتر از میانگین کشوری سن امید به زندگی هستند.انتظاری افزود: در پایان سال گذشته میانگین سن حقوق بگیران بازنشسته ۶۳.۳، میانگین سن حقوق بگیران از کارافتاده ۵۸.۹ سال و سن حقوق بگیران در زمان فوت به طور متوسط ۷۰ سال بوده است.وی تصریح کرد: براساس داده های سالنامه آماری سال ۱۳۹۷، میانگین سنی وراث وظیفه بگیر صندوق حدود ۵۹ سال بوده است که ۹۳ درصد آنان زن و ۷ درصد مرد بوده اند.مدیرکل دفتر برنامه ریزی و توسعه سیستم های صندوق بازنشستگی کشوری همچنین اظهار داشت: طبق آخرین آمار منتشرشده، صندوق بازنشستگی کشوری ماهانه به یک میلیون و ۴۲۹ هزار و ۸۶۱ نفر حقوق می پردازد که از این میان یک میلیون و ۱۷۶ هزار و ۳۵۰ نفر بازنشسته و ازکارافتاده اند.گفتنی است از میان بازنشستگان و ازکارافتادگان این صندوق ۹۴ نفر کمتر از ۴۰ سال دارند که بخش عمده این تعداد را افراد ازکارافتاده تشکیل داده اند.

آگهی ابلاغ اجرائیه کلاسه: ۱۳۹۸۰۴۰۱۳۴۵۰۰۰۰۲۷۲/۱

بدین وسیله به آقای حسین احمد زاده فرزند محمد به شماره ملی ۲۹۰۹۹۰۷۱۷۱ بدهکار پرونده کلاسه ۱۳۹۸۰۴۰۱۳۴۵۰۰۰۰۲۷۲/۱ به نشانی مهاباد – کوی فجر – پارتمان نرگس واحد ۲ که برابر گزارش مامور اداره پست مهاباد شناخته نگردیده‌اید ابلاغ می گردد که برابر سند ازدواج شماره ۱۵۰۱ مورخه ۱۳۹۵/۰۲/۲۵ دفتر ازدواج شماره ۱۰ و طلاق شماره ۸ مهاباد بین شما و خانم فاطمه قاسم‌زاده مقدار چهل و پنج مثقال طلایی هیجده عیار بدهکار می‌باشید که بر اثر عدم پرداخت وجه بستانکار درخواست صدور اجرائیه نموده پس از تشریفات قانونی اجرائیه صادر و به کلاسه فوق در این اجراء مطرح می‌باشد لذا طبق ماده ۱۸/۱۹ آئین‌نامه اجرائی مفاد اسناد رسمی به شما ابلاغ می‌گردد از تاریخ انتشار این آگهی که تاریخ ابلاغ اجرائیه محسوب است فقط یک نوبت در روزنامه کثیرالانتشار درج و منتشر می گردد ظرف مدت ده روز نسبت به پرداخت بدهی خود اقدام و در غیر این صورت بدون انتشار آگهی دیگری عملیات اجرائی طبق مقررات علیه شما تعقیب خواهد شد.

تاریخ انتشار: ۹۸/۸/۱

مسئول واحد اجرای اسناد رسمی مهاباد – صدیق رنجبر

اصلاحیه

پیرو آگهی منتشره موضوع ماده ۳ قانون و ماده ۱۳ آئین نامه قانون تعیین تکلیف وضعیت ثبتی و اراضی و ساختمانهای فاقد سند رسمی برابر رای شماره ۵۰۷ ۱۳۹۸۶۰۳۰۶۰۰۷۰۰۰ -۹۸/۷/۲۳ صحیح می باشد که بدینوسیله اصلاح میگردد .

سیدمجتبی جوادزاده- رئیس ثبت اسنادواملاک تربت جام

اصلاحیه

پیرو آگهی منتشره موضوع ماده ۳ قانون و ماده ۱۳ آئین نامه قانون تعیین تکلیف وضعیت ثبتی و اراضی و ساختمانهای فاقد سند رسمی برابر رای شماره ۳۹۸۶۰۳۰۶۰۰۷۰۰۰۴۹۲-۹۸/۰۷/۱۷ صحیح می باشد که بدینوسیله اصلاح میگردد .

سیدمجتبی جوادزاده- رئیس ثبت اسنادواملاک تربت جام

اصلاحیه

پیرو آگهی منتشره موضوع ماده ۳ قانون و ماده ۱۳ آئین نامه قانون تعیین تکلیف وضعیت ثبتی و اراضی و ساختمانهای فاقد سند رسمی برابر رای شماره ۱۳۹۸۶۰۳۰۶۰۰۷۰۰۰۵۰۹-۹۸/۰۷/۲۳ صحیح می باشد که بدینوسیله اصلاح میگردد .

سیدمجتبی جوادزاده- رئیس ثبت اسنادواملاک تربت جام

اصلاحیه

پیرو آگهی منتشره موضوع ماده ۳ قانون و ماده ۱۳ آئین نامه قانون تعیین تکلیف وضعیت ثبتی و اراضی و ساختمان‌های فاقد سند رسمی برابر رای شماره ۵۰۲۱۳۹۸۶۰۳۰۶۰۰۷۰۰۰-۹۸/۰۷/۲۱ صحیح می باشد که بدینوسیله اصلاح می گردد .

سیدمجتبی جوادزاده- رئیس ثبت اسنادواملاک تربت جام

اصلاحیه

پیرو آگهی منتشره موضوع ماده ۳ قانون و ماده ۱۳ آئین نامه قانون تعیین تکلیف وضعیت ثبتی و اراضی و ساختمانهای فاقد سند رسمی برابر رای شماره ۵۰۱۱۳۹۸۶۰۳۰۶۰۰۷۰۰۰-۹۸/۰۷/۲۱ صحیح می باشد که بدینوسیله اصلاح میگردد .

سیدمجتبی جوادزاده- رئیس ثبت اسنادواملاک تربت جام

اصلاحیه

پیرو آگهی منتشره موضوع ماده ۳ قانون و ماده ۱۳ آئین نامه قانون تعیین تکلیف وضعیت ثبتی و اراضی و ساختمانهای فاقد سند رسمی برابر شماره ۵۰۸۱۳۹۸۶۰۳۰۶۰۰۷۰۰۰-۹۸/۰۷/۲۳ صحیح می‌باشد که بدینوسیله اصلاح میگردد .

سیدمجتبی جوادزاده- رئیس ثبت اسنادواملاک تربت جام

اصلاحیه

پیرو آگهی منتشره موضوع ماده ۳ قانون و ماده ۱۳ آئین نامه قانون تعیین تکلیف وضعیت ثبتی و اراضی و ساختمانهای فاقد سند رسمی برابر رای شماره ۱۳۹۸۶۰۳۰۶۰۰۷۰۰۰۵۰۰-۹۸/۰۷/۲۱ صحیح می باشد که بدینوسیله اصلاح می گردد .

سیدمجتبی جوادزاده- رئیس ثبت اسنادواملاک تربت جام

راه‌یابی کارت سوخت نامحدود به برخی جایگاه‌های عرضه بنزین

درحالی که کارت‌های سوخت جایگاه‌ها، در دو مرحله در میـزان سـوخت‌گیری محدود شـده‌اند و اکنون طبق اعلام وزارت نفت، تنها امکان سوخـتگیری با کارت جایگاه‌ها تا سـقف ۲۰لیتـر در هر نوبت وجود دارد، کارت سـوخت نامحدود بـه جایگاه‌های عرضه بنزیـن راه پیدا کرده اسـت.وزارت نفـت به‌منظور تشـویق مردم به اسـتفاده از کارت سوخت شخصی، ظرفیت سـوخت‌گیری با کارت جایگاه‌داران را از اول شـهریورماه در هـر نوبت به ۳۰ لیتـر کاهش داد.با توجه به اینکه محدودسازی سوخـتگیری با کارت جایگاه‌ها به ۳۰ لیتر نتوانسـت آن‌طور که پیش‌بینی می‌شـد، مردم را به استفاده از کارت سوخت شخصی ترغیب کند، بار دیگـر در میانه مهرماه (۱۶ مهرماه) ظرفیت سـوخت‌گیری با کارت جایگاه‌داران کاهش یافت، به‌طوری که در هر نوبت فقط به‌میزان حداکثر ۲۰ لیتـر می‌توان با یک کارت جایگاه، بنزین دریافت کرد.درحالـی که کارت‌هـای سـوخت جایگاه‌های عرضـه بنزیـن، در دو مرحله در میزان سـقف قابل سـوخت‌گیری در هر نوبت محدود شده و طبق اعلام شـرکت ملی پخش فرآورده‌های نفتی، هم‌اکنون در تمامی جایگاه‌ها، با کارت سوخت شخصی در هر نوبت می‌تـوان تا ۶۰ لیتر و با کارت سـوخت جایگاه‌ها در

هر نوبت می‌توان تنها تا ۲۰ لیتر بنزین دریافت کرد، در برخی جایگاه‌های عرضه، کارت سـوخت‌هایی در دسـت جایگاه‌داران اسـت که چنین محدودیتی در سوخت‌گیری ندارند.

تخفیف ۲۵ درصدی برای صادرات غیرنفتی

محمد علی حسن‌زاده معاون امور بندری و اقتصادی سـازمان بنادر و دریانـوردی از اعمال تخفیف ۲۵ درصدی برای توسعه و تقویت صادرات کالاهای غیر نفتی خبر داد و گفـت: در زمینه صادرات کالاهای غیر نفتی بندر شـهید رجایی در رتبه نخست جای دارد.

حسـن‌زاده اظهار کرد: در راستای توسعه صادرات کالاهای غیر نفتی تخفیف‌هایی برای کسـانی که کالاهای صادراتی دارند در ردیف‌های مختلف در نظر گرفته‌ایم که البته در سالیان گذشته نیز به گونه‌ای اعمال می‌شد. این تخفیف‌ها برای کمک به توسعه صادرات کالاهای غیـر نفتی بوده و مجموعا به ۲۵ درصد می‌رسد.

وی افـزود: تخفیف‌های مذکور در حوزه‌هایی مانند خدمات ترمینالی، حقوق عوارض مترتب بر شـناور و دیگر ردیف ها مختص کالاهای غیر نفتی و برای افزایش توان رقابت پذیرتر شدن این محصولات در بازارهای جهانی است.

معـاون امور بنـدری و اقتصادی سـازمان بنادر و دریانوردی همچنین درباره میزان صادرات کالاهای غیر نفتی در شش ماهه نخست امسال گفت:صادرات کالاهای غیر نفتی از بنادر کشور روند رو به رشدی داشته اسـت به گونه ای که در سال گذشته حدود

۱۶۵ میلیون تن واردات و صادرات داشتیم که حدود ۵۰ درصد از آن کالاهای صادراتی بودند و بر اساس آخرین آمارهای موجود طی شـش ماهه نخسـت امسال حدود ۴۰ میلیون تن صادرات کالاهای غیر نفتی داشته‌ایم.

عطش دولت برای توزیع رانت ارزی

عطـش توزیع رانت ارزی بـه بهانه حمایت از اقشـار متوسط و آسـیب‌پذیر در حالی ادامه دارد که نه تنها این ارز به سفره آنها نمی‌رسد بلکه فقط دام دلالان برای جمع‌آوری دلارهای ارزان را گسترده تر می‌کند.

دولـت همچنان بر تداوم توزیـع دلار ۴۲۰۰ تومانی به بخشـی از کالاها پافشاری می کند. سیاسـتی که اگرچـه منتقدان بسـیاری در خارج از دولـت دارد، اما برخی اظهارنظرهای دولتمردان در درون دولت هم نشـان می‌دهد که حتی در کابینه نیز، مخالفان بسـیاری در مـورد اختصاص ارزهـای ارزان قیمت وجود دارنـد؛ اما داسـتان هر چه باشـد، یک نفر فصل‌الخطـاب اختصاص ارزهـای دولتی به کالاها را بیان می‌کند و آن فردی جز حسـن روحانی نیست.

دو روز پیش بود که عبدالناصر همتی، رئیس کل بانک مرکزی در جمـع فعالان اقتصادی در هیات نمایندگان اتـاق بازرگانی ایران، به صراحت اعلام کرد که به عنوان سکاندار پولی و ارزی کشـور، اعتقادی به پرداخت دلارهای ۴۲۰۰ تومانی ندارد؛ امـا او یک عضو کابینه است و حرف آخر را در این باره نمی‌زند. البته او به این نکته هم اشـاره کـرد که دولت هم ملاحظاتی برای حمایت از اقشـار آسیب‌پذیر دارد، ولی بـه صراحت گفت که بـا ارایه ارز ۴۲۰۰ تومانی موافق نیست.

رئیـس جمهور هم البته در آخرین نشسـت خبـری که به تازگی با رسـانه‌ها برگزار کرده

اسـت، اگرچه از زیر بار مسئولیت ارز ۴۲۰۰ تومانی شـانه خالی کرد و اتخاذ این سیاست را بـر گردن دیگران انداخت اما تاکید کرد که این سیاسـت درستی بوده اسـت؛ وی گفت: «اعـلام ارز ۴۲۰۰ تومانی علیرغم اینکه بنده موافـق نبودم، کار درسـتی بـود؛ اما عده‌ای سوءاستفاده کردند که حتماً باید بررسی شود و کسـی اگر تخلف کرده، بایـد با آن برخورد شـود». این صحبت‌ها در حالی مطرح شـد که مردم از سـال گذشته تا کنون بارها شاهد برگزاری دادگاه‌های مفسـدان و اخلال‌گران نظام اقتصادی از رسـانه‌های مختلف بوده‌اند و مشـخص نیسـت چرا دولت علیرغم وجود این همه فساد ناشـی از اجرای این سیاست، همچنان به آن ادامه می‌دهد.

اصرار دولت به تداوم سیاست ارز ۴۲۰۰تومانی به بهانه حمایت از اقشار آسیب پذیر در حالی است که مطابق قانون بودجه سال ۹۸، مجلس دو روش دیگـر نیز برای حمایت از معیشـت مردم پیش پای دولت گذاشته‌اسـت که روش اول، استفاده از کارت‌های اعتباری الکترونیک و روش دوم، افزایش یارانه نقدی بوده است؛ اما با وجود این، دولت راهکار سوم یعنی اختصاص ۱۴ میلیـارد دلار از منابـع ارزی کشـور به واردات کالاهای اساسی را انتخاب کرده است؛ راهکاری که به گفته بسیاری از کارشناسان نه تنها تاثیری برمعیشت مردم نداشته‌است بلکه باعث بوجود آمدن بسترهای گسترده فساد در کشور شده است.

■ عدم افزایش قیمت کالاهای اساسی با حذف دلار ۴۲۰۰ تومانی

مسـئولان اقتصادی دولت، بارهـا دلیل عدم علاقه دولت به حـذف دلار ۴۲۰۰ تومانی را پیشـگیری از افزایش قیمت کالاهـا و تورم در کالاهای اساسـی بیـان کرده‌اند. غلامرضا تاجگردون رئیس کمیسـیون برنامه، بودجه مجلس خرداد مـاه ۹۸ در برنامه گفت‌وگوی ویژه خبـری در این رابطه، گفت: « از آنجایی که هـر اتفاقی بیفتد، مسـئولیت آن متوجه دولت است، شـخص رئیس جمهور احساس می کند این اتفـاق، قیمت ها را افزایش دهد و هنوز درباره آن به نتیجه نرسـیده و احتیاط می کند».

امـا تجربـه حـذف ارز دولتـی در بعضی از محصولات از جمله گوشت خلاف این اظهارات را نشان می‌دهد. دلیل این امر نیز بدون شک حذف واسـطه‌های غیر مرتبط از بـازار بوده اسـت؛ چرا که سـودهای کلان ناشی از دلار ارزان قیمت در واردات کالاهای اساسی که در برخی کالاها به ۲۰۰ درصد نیز رسـید، باعث ورود بسیاری از سودجویان به این بازارها شد.

زمان حذف ارز دولتی از واردات گوشت

در این میان، علیرغم حذف دلار ۴۲۰۰ تومانی از واردات گوشت، تبعات حضور واردکنندگان در بازار گوشت همچنان ادامه دارد؛ به نحوی که دو هفته قبل، رئیس کانون انجمن صنفی گاوداران ایران گفت: «واسـطه ها نمی گذارند قیمت گوشـت پایین بیاید، چون می خواهند گوشت منجمد وارد کنند».

در این میـان، علیرغم پایین آمدن قیمت دام زنده، واردکنندگان گوشـت با واسـطه‌گری مانع از کاهش قیمت آن می‌شـوند تا بتوانند گوشـت‌های منجمد وارد شده خود را در بازار به فروش برسانند.

■ بازگشت به عقب دولت با اتخاذ تصمیم دلار ۴۲۰۰ تومانی

در این میان، با وجود اینکه مسـئولان دولتی، افزایـش قیمت و بوجود آمـدن تورم را علت عدم حذف ارز دولتی عنوان کرده‌اند اما عوامل دیگری را نیز می‌توان به‌عنوان دلایل پافشاری دولت بر ادامه اجرای این سیاست غلط دانست. یکی از علت‌های گفته شده برای ادامه اجرای این سیاسـت، ترس دولت از متهم شـدن به «بازگشـت به عقب» است؛ درحالیکه یکی از شعارهای اصلی دولت تدبیر و امید در انتخابات ۹۶ ، «به عقب بـاز نمی‌گردیم» بود؛ افزایش یارانه نقدی می‌توانسـت دولـت را در منگنه بازگشت به سیاسـت‌های دولت‌های گذشته قرار دهد.

اما نکته حائـز اهمیت در این رابطه، تشـابه تصمیم دولـت روحانی با دولت گذشـته در هنگام جهش قیمت دلار است. در زمان رئیس جمهور سـابق و با افزایش نرخ ارز در سـال ۱۳۹۱، دولـت دلار ۱۲۲۶ تومانی را به عنوان ارز مرجع برای واردات کالاهای اساسی در نظر گرفت که نتیجه آن مشـابه اتفاق امروز بازار کشور بود.

در همـان زمان نیز بارها اقتصاددانان به اتخاذ چنین تصمیمی اعتراض کردنـد اما تا پایان دولت تغییری در این روش روی نداد و تا پایان اجرای این سیاست تلاطم قیمت کالاها بر بازار حاکم بود.مهر

یادداشت

اصلاحات به جای آرایش بودجه

رضا خسروی

رئیس سـازمان برنامه و بودجه کشور در روزهای اخیر چارچوب اصلاح سـاختار بودجه را معرفی کرده است. براسـاس این اظهارات نقشـه راه بودجه سـال آینده بـر مبنای اختصـاص درآمدهای نفتی بـه هزینه‌های سـرمایه‌ای و عدم اسـتفاده از آنها بـرای تامین مالی هزینه‌های جاری است.

این بسـیار مایه خوشـحالی و قدم مهمـی در اصلاح ساختار بودجه‌ریزی اسـت. اما نکات مهمی در همین راستا وجود دارد که شایسته توجه است.

۱- سیاسـت موردنظر سازمان برنامه و بودجه، یک نوع قاعده مالی اسـت. هدف از قواعـد مالی (که می‌توانند اشـکال متعددی داشـته باشـند) مقید کردن دولت به اصول مشـخص در بودجه‌ریزی اسـت؛ ولی مهم‌تر مشـخص کردن هدف از اعمال قواعد مالی اسـت که باید توسط بودجه‌ریزان در افق کوتاه‌مدت و میان‌مدت تعریف و مشخص شود.

۲- اگر همـت دولت به اصلاح سـاختار عمیق بودجه اسـت و قصد جدایـی بودجه را از ناحیـه تامین مالی نفت دارد، راه بهتر ایجاد یک سـاختار مالی پایدار برای استفاده از منابع صادرات نفت برای هزینه‌های عمرانی است. به‌طور مشـخص، دولت باید تمام درآمد حاصل از نفت را به حسـاب صندوق توسعه ملی واریز کند. در مقابل، هر هزینه عمرانی را به‌صورت یک پروژه مستقل تعریف و برای آن صـورت ریز هزینه و درآمدهای آتی و صورت‌های مالی را به‌همـراه توجیه مالی تهیه کند. سـپس برای هر طرح اوراق قرضه ریالی پایه ارز منتشر کند. این اوراق با سررسید مشخص و نرخ سود مشخص پایه ارزی در بازار ارائه شـود و البته صندوق توسـعه ملی اجازه داشته باشد تا سـقف مشخص سالانه‌ای از اوراق خریداری کند. این روش با اسـتفاده از کانال‌های مختلف زمینه را برای شفافیت بیشتر بودجه و همچنین حرکت به سمت بودجه‌ریزی مبتنی بر قواعد اقتصادی فراهم می‌کند. برخی از این کانال‌ها عبارتند از:

الف: دولت از هرگونه انگیزه دخالت در بازار ارز و نرخ آن کنار گذاشته می‌شود.

ب: صندوق در قبال هـر دلار نفتی که به ریال تبدیل کرده و به دولت می‌دهـد، برگه قرضه‌ای از دولت دارد که سـود و اصل آن توسـط دولت تضمین شده است. این روش باعث شـفافیت هزینه‌هـای عمرانی دولت و همزمان حفظ ثروت ملی ناشـی از نفت برای نسل‌های آتی می‌شود.

ج: بانـک مرکـزی بـا توجه بـه عرضه ارز از سـوی صندوق توسـعه ملی در بازار فقط درصورت تداخل با سیاست‌های پولی، در بازار دخالت کرده و سامانه نیما و مانند آن تبدیل به بازار اصلی ارز می‌شود.

د: به‌دلیل شفافیت این فرآیند در تعریف پروژه‌ها و نیز ثبت آنها در طرف بدهی‌های دولت، انگیزه دولت برای ارائه طرح‌های بی‌بازده و بی‌پایان بسیار محدود می‌شود.

۳- اوراق قرضه پایه ارزی در بسیاری از کشورهایی که مشکل تورم بالا و نرخ ارز میخکوب شده داشته‌اند، اجرا شده و نتیجه آن اتفاقا در اکثر کشورها موفق بوده است. بنابراین چنین پیشـنهادی برای اقتصاد ایران بدعت به حسـاب نمی‌آید. در قالب چارچوب پیشنهادی نیز بند نـاف بودجه از نفـت و دلار قطع می‌شـود و صندوق، ضربه‌گیـر نوسـان ارزی و شـوک نفتی خواهد شـد. صندوق عرضه‌کننده ارز می‌شود و بر اساس نیاز اقدام به تخصیـص ارز به بازار خواهد کرد و بانک مرکزی نیز بر اساس اهداف تورمی خود می‌تواند اتخاذ سیاست کند.

۴- با اتخاذ چنین سیاسـتی، سـاختار سیاست مالی و پولـی ایران و حتـی مدیریت ثـروت نفتی متحول می‌شود. سلطه سیاست مالی بر سیاست پولی برداشته می‌شـود و ذخایر صندوق کـه در وضعیت کنونی روز به روز به دلیـل نیازهای ریالی دولت ذوب می‌شـود، حفظ خواهد شـد. بنابراین اگر هدف سازمان برنامه و بودجه و سـایر نهادهای سیاست‌گذاری اصلاح ساختار واقعی بودجه اسـت باید از فرصت ایجادشـده در این شـرایط سخت برای اصلاحات اساسـی استفاده کنند. رنگ و لعاب کردن امور در ادوار گذشـته انجام شده و نتیجه نداشته اسـت و اگر می‌خواهیم اقتصاد کشور به اقتصادی توانمند و مقاوم تبدیل شـود، باید با توجه به نقاط ضعف‌ها راهکار تعیین کنیم. برای رفع پایدار نقاط ضعف نیازمند قاعده هستیم. پروژه‌ها نمی‌تواند دردی از اقتصاد ایران دوا کند.

موانع سازمان غذا و دارو برای مشاغل خانگی حوزه محصولات غذایی

وزیربهداشت اواخر تیرماه برای رفع موانع صدور مجوز مشاغل خانگی در رشـته‌های مرتبط با مواد غذایی و آشـامیدنی طی دو هفته قول مسـاعدت داده بود اما همچنان خبری از تسهیل این فرایند نیست.

یکی از پرطرفدارترین مشاغل خانگی، راه اندازی کسب و کارهـای حوزه محصولات غذایی اسـت. از آنجا که غالب متقاضیان مشـاغل خانگی بانوان هستند و یکی از مشـاغل پرطرفدار در بین بانوان، راه اندازی کسب و کار در حوزه محصولات غذایی اسـت، دریافت مجوز برای این نوع مشاغل از تقاضای بالایی نسبت به سایر رشته‌های مشاغل خانگی برخوردار است.

اما یکی از مشـکلات و موانع پیش روی متقاضیان راه اندازی کسـب و کارهای خانگی در حوزه محصولات خانگی، سخت گیری وزارت بهداشت و به طور خاص سازمان غذا و دارو در صدور مجوز است.

اواخر تیرماه امسال نشست ستاد ساماندهی و حمایت از مشـاغل خانگی با حضور محمد شریعتمداری وزیر تعاون، کار و رفاه اجتماعی برگزار شد که یکی از موارد مطرح شده در این نشست مربوط به موانع صدور مجوز برای کسـب و کارهای مرتبط با محصولات غذایی و آشامیدنی بود.

در این نشسـت پس از آن که محدودیت های صدور مجـوز برای این نوع از مشـاغل خانگی مطرح شـد، شـخص وزیر کار در همان جلسه طی تماس تلفنی با وزیر بهداشـت موضوع را پیگیری کرد و وزیر بهداشت نیز قول مساعدت و رفع موانع طی ۲ هفته را داد.

مشکل همچنان پابرجاست

در همین زمینه مهناز امامدادی، رئیس دبیرخانه ستاد سـاماندهی و حمایت از مشاغل خانگی درباره آخرین وضعیت رفع موانع موجـود برای صدور مجوز فعالیت کسـب و کارهای خانگی در حوزه محصولات غذایی و آشامیدنی گفت: این مشـکلات متاسفانه همچنان پابرجا است که در این زمینه با وزرای جهاد کشاورزی و بهداشت نیز مکاتبات لازم صورت گرفته است.

وی با اشاره به نشست اخیر ستاد ساماندهی و حمایت از مشاغل خانگی و قول مساعدت وزیر بهداشت به وزیر کار برای رفع موانع گفت: علیرغم آنکه وزیر بهداشـت قول مساعد برای حل و فصل مشکلات و موانع موجود را داد اما همچنان سـازمان غذا و دارو در صدور مجوز برای این نوع مشـاغل خانگی سخت گیری می کند و موانع زیادی پیش روی متقاضیان است.

رئیس دبیرخانه سـتاد ساماندهی و حمایت از مشاغل خانگی با تاکید بر اینکه کسـب و کارهای خانگی در حوزه محصولات غذایی و آشامیدنی یک شغل فراگیر اسـت که تقاضای زیادی در این زمینـه وجود دارد، گفت: سازمان غذا و دارو برای فعالیت کسب و کارهای خانگـی حوزه محصولات غذایی و آشـامیدنی، ایجاد شرایط کارگاهی را طلب می کند و اعلام می کنند که در منزل شرایط برای اینگونه فعالیت ها فراهم نیست.

وی ادامـه داد: قطعا ما هم مجوز راه اندازی مشـاغل خانگی در حوزه حسـاس مواد غذایی و آشامیدنی در فضای غیربهداشـتی را نخواهیم داد، ضمن اینکه بنا نداریم یک کار غیرتخصصـی را رواج دهیم و موضوع سلامت هم برای ما مهم است اما تعریف نگاه کارگاهی برای این نوع مشاغل و سخت گیری های زیاد در ارائه مجوز فعالیت این نوع مشـاغل در فضای خانگی قابل قبول نیست.

۱.۳ میلیارد دلار از صندوق توسعه ملی برای اشتغال هزینه شد

محمدباقر نوبخت رئیس سازمان برنامه و بودجه گفت: از ۱.۵ میلیارد دلاری که قرار بود از صندوق توسـعه ملی به اشتغال روستایی اختصاص یابد، تاکنون ۱.۲ میلیارد دلار پرداخت و ۲۳۷ هزار نفر مشغول کار شده اند.

نوبخت در مراسم بزرگداشت روز آمار و برنامه‌ریزی با بیان اینکه ما برای ایجاد ۹۸۸ هزار فرصت شغلی برنامه ریزی کـرده ایم و در قالب ۸ برنامه ایـن طرح را جلو می‌بریم، اظهار داشت: هر استانی دارای یک برنامه اشتغال است و ۲۵ درصد پول را همان ابتدای کار داده‌ایم.

رئیس سازمان برنامه و بودجه کشور افزود: برای اشتغالزایی تاکنون ۱۸۰۰ میلیارد تومان از بودجه عمومی و بیش از ۷ هزار میلیارد تومان از تسهیلات بانکی پرداخت کرده ایم.

وی ادامه داد: قرار بود ۱.۵ میلیارد دلار با مجوز رهبری از صندوق توسعه ملی برداشت شود که تاکنون یک میلیارد و ۲۵۵ میلیون دلار برداشت شده است.

نوبخـت تصریح کرد: معادل ریالـی این مبلغ، ۱۳ هزار و ۳۰۰ میلیارد تومان می‌شود. یعنی بالای ۱۳ هزار میلیارد تومان برای اشتغال روستایی و شهری هزینه شده است.

وی افـزود: تاکنـون ۱۰۹ هزار طرح پذیرفتـه و ۷ هزار میلیارد تومان بابت این طرح‌ها پرداخت شده است.

نوبخـت گفت: حداقل برای ۲۳۷ هزار نفر با اسـتفاده از تسهیلات صندوق توسعه ملی اشتغال ایجاد شده است.

وی با اشـاره به انتقادات وارده بـه آمار مرکز آمار به ویژه در حوزه اشـتغال، تاکید کرد: آمار اعلامی از سوی مرکز آمار ایران متقن اسـت.معاون رئیس‌جمهور اظهار داشت: بر اسـاس آمار خزانه، ۲۸ هـزار و ۹۵۰ میلیارد تومان در ۶ ماه نخست سـال برای طرح های عمرانی پول داده‌ایم این مساله به نگه‌داشتن کارگران بر سر کار کمک می‌کند.

معاون رئیس‌جمهور در ادامه اظهار داشـت: اینکه بروند سـر چهارراه در رابطه با نرخ بیکاری بپرسـند و بشنوند که «اوضاع من داغون اسـت. نرخ بیکاری اساسـا یعنی چه» درست نیست؛ در حالیکه اطمینان دارم تعریف نرخ بیکاری را هم بلد نیسـتند از این رو این نحوه پرسـش و پاسخ نمی‌تواند مبنای آمار باشد.

وی افزود: البته چه ضرورتی دارد که مردم بدانند و تعریف نرخ بیکاری را بلد باشـند و انتظار نیست همه مردم خبر داشته باشند.نوبخت با بیان اینکه هر فردی زندگی خودش را مبنا قرار می‌دهد، افزود: توقعی نداریم اگر آمار نامناسب است شما آن را مناسب نشان دهید کما اینکه در بحث نرخ تورم که آمارها تا ۵۰ درصد هم رسـید این ارقام منعکس شد. در واقع باید آنچه واقعیت است بیان شود و زمانی که نرخ پایین می‌آید دیگر نباید در آن تشکیک کرد.

رئیس سازمان برنامه و بودجه همچنین با اشاره به نظارت دستگاه‌های مختلف ، گفت: یکی از وظایف سازمان برنامه و بودجه نظارت بر دسـتگاه‌ها اسـت که در کنار دیوان عدالت اداری، سازمان بازرسی، سازمان حسابرسی، دیوان محاسبات، وزارت اطلاعات و سـایر دستگاه‌های نظارتی عهده‌دار نظارت هستند.

خبر کوتاه

ماجرای ۸۴ هزار نفری که یارانه‌شان قطع شد

سـتاد تبصره ۱۴ بودجه اعلام کرده یارانه ۹۱ هزار یارانه بگیر در شهریورماه به اشتباه حذف شـده اما سازمان هدفمندی یارانه‌ها می‌گوید که فقط یارانه ۷۳۰۰ نفر به اشتباه حذف شده است.

سـتاد تبصره ۱۴ اعلام کرده که یارانه نقدی ۹۱ هزار یارانه بگیر در شهریورماه امسـال به اشتباه واریز نشد اما سازمان هدفمندی یارانه ها اعلام کرده به دلیل تغییر شـماره حسـاب بانکی، یارانه فقط ۷۳۰۰ نفر واریز نشـده است؛ با این حساب، در مورد کسانی که یارانه نقدی شان به اشتباه قطع شده، دو روایت کاملا متفاوت با اختلاف بسـیار فاحش وجود دارد، یعنی یک اختلاف ۸۳۷۰۰ نفری.از تابستان سال جاری که موضوع حذف سه دهک پردرآمد از شمول دریافت یارانه نقدی جدی شد ، وزارت تعاون، کار و رفاه اجتماعی با همکاری وزارت ارتباطات و سـازمان برنامه به عنوان متولی اصلی با تدوین دستورالعملی، آغاز غربالگری یارانه بگیران پردرآمد را کلید زد و طی یک ماه گذشته با آغاز حذف یارانه دهک های پردرآمد، شاهد حواشی زیادی در این زمینه بودیم.

۷۳۰۰ نفر یا ۹۱ هزار نفر؟

یکی از مهم ترین حواشـی، حذف ۹۱ هزار نفر از شمول دریافت یارانه نقدی در شـهریور مـاه بود، آنطور که حسـین میرزایی، سخنگوی ستاد تبصره ۱۴ بودجه ۹۸ اعلام کرده بود این ۹۱ هزار خانوار در فهرستی که سـتاد تبصره ۱۴ برای حذف یارانه نقدی به سـازمان هدفمندی یارانه ها ارجاع داده بود، قرار نداشتند اما با این حال سـازمان هدفمندی یارانه ها، یارانه نقدی شهریور ماه آنها را واریز نکرد. سـازمان هدفمندی یارانه ها بیانگر این بود که تعداد جاماندگان از یارانه نقدی شـهریور ماه ۹۱ هزار نبوده بلکه فقط ۷۳۰۰ نفر بوده است؛ براین اساس مقرر شد یارانه این ۷۳۰۰ نفر همراه با یارانه مهر ماه، به حسـاب سرپرستان خانوارهایشان واریز شود.

یارانه همان ۷۳۰۰ نفر هم هنوز واریز نشده است

بـا این حال برخـی از جامانـدگان یارانه شـهریور در تماس با خبرگزاری مهر اعلام کردند که یارانه مربوط به شـهریور را هنوز دریافت نکرده اند.یکی از این افراد گفت که شهریور ماه یارانه ای دریافت نکرد و مدتی بعد پیامکی از سـازمان هدفمندی دریافت کرد که در آن اعلام شـده بود باید برای تایید حسـاب بانکی به شـعب بانکی مراجعه کند؛ وی گفت: ایـن اقدامات را انجام دادم اما باز هم یارانه شهریور ماه به حسابم واریز نشد. اما موضوع مهم ، همان «اختلاف آماری» دو ارگان متولی یارانه نقدی اسـت؛ از سویی ستاد تبصره ۱۴ اعلام می کند که ۹۱ هزار نفر به اشتباه از سوی سازمان هدفمندی در شهریور ماه حذف شده اند و از سویی دیگر سازمان هدفمندی با اعلام عدد ۷۳۰۰ نفر، خبر از واریز یارانه جاماندگان شهریور در مهر ماه می دهد.

روزنامه یادگار امروز
منتظر ارائه پیشنهادات و نظرات شما می باشد
yadegar_emrooz@yahoo.com

خبر کوتاه

رئیس اداره نگهداری ابنیه راه های مازندران خبرداد؛
تثبیت نقاط رانشی محور ارتباطی سرتا-جناسم شهرستان میاندورود

ساری-امیری‌فر-خبرنگاریادگارامروز؛
رئیس اداره نگهداری ابنیه راه هایی اداره کل راهداری و حمل و نقل جاده ای مازندران از تثبیت نقاط رانشی محور ارتباطی « سرتا_جناسم « شهرستان میاندورود با اعتباری بالغ بر ۱۰ میلیارد ریال خبر داد.
به گزارش روابط عمومی اداره کل راهداری و حمل و نقل جاده ای مازندران ، محسن محمدنژاد ضمن اعلام این خبر افزود : ایمن سازی نقاط رانشی از جمله فعالیت هایی است که با قوت پیگیری می شود .
وی در ادام بر تسریع در روند مقاوم‌سازی منطقه رانشی سرتا-جناسم تاکیدکردوگفت: بر اثر سیل اسفند ۹۷ فروردین۹۸ با به‌کارگیری دستگاه‌های راهسازی و بهره‌گیری از روشهای زهکشی و دیوار سازی در تثبیت نطقه رانشی در حال اجرا می باشد.

تعامل بین دستگاهی مقدمه اجرایی شدن برنامه های بازآفرینی شهری مازندران

ساری-امیری‌فر-خبرنگاریادگارامروز؛
به گزارش اداره ارتباطات و اطلاع رسانی اداره کل راه و شهرسازی استان مازندران مهندس نظری مدیر کل راه و شهرسازی استان بیان نمود : بازآفرینی شهری به معنای این است که ما خدمات را عادلانه در سطح شهر توزیع کنیم، بافت‌های فرسوده و ناکارآمد را توانمندسازی کنیم و خدمات را در محلاتی که که مورد نیاز است بتوانیم در همان محله مهیا کنیم. بناهایی که نیاز به تجمیع دارند را تجمیع کنیم و خدمات را در محل‌هایی نظیر خانه بهداشت، فرهنگسرا، سالن‌های ورزشی، مدرسه یا بعضی جاها که نیاز به این مراکز دارند، مستقر کنیم و مسیر شبکه‌های برق، آب و فاضلاب بهسازی شود .
وی اظهار داشت : ما محدودیتی نداریم و می‌توانیم در هر شهری یک محله را تعریف کنیم و این محله هم باید یک مدیر اجرایی داشته باشد، شهرداری‌ها باید پای کار بیایند برای محدود و هدفشان باید طرح تهیه کنند و طرح را به ستاد بازآفرینی شهری ببرند که به ریاست فرماندار است و در آنجا طرح را مصوب کنند و بعد از آن در استان ما مصوب کنیم بعد برایش منابع ببینیم

بازدید رییس اداره اورژانس بیمارستانی وزارت بهداشت از بیمارستان شهید بهشتی نوشهر

ساری-امیری‌فر-خبرنگاریادگارامروز؛
در راستای برنامه های تدوین شده وزارت بهداشت و بررسی های میدانی پروژه های عمرانی حوزه سلامت مطابق با برنامه های مدون کشوری، رییس اداره اورژانس بیمارستانی وزارت بهداشت، درمان و آموزش پزشکی از ساختمان اورژانس در حال احداث بیمارستان شهید بهشتی نوشهر بازدید کرد.
دکتر واعظی رییس اداره اورژانس بیمارستانی وزارت بهداشت، درمان و آموزش پزشکی با سفر به استان مازندران در شهرستان نوشهر حضور یافت و از پروژه در دست احداث ساختمان اورژانس جدید بیمارستان شهید بهشتی این شهرستان بازدید کرد.
وی در این بازدید که در راستای بررسی های میدانی مطابق برنامه های مدون کشوری از پروژه های عمرانی طرح تحول نظام سلامت انجام شد ، بر تسریع در عملیات ساخت و احداث این پروژه عمرانی همگام و متناسب با منابع تخصیصی تاکید کرد و خواستار بهره مندی به هنگام مردم منطقه از خدمات فوریتی با کیفیت در فضای استاندارد این پروژه شد.

برگزاری روز جهانی استاندارد با شعار «استانداردهای ویدئویی خالق صحنه جهانی»، در اردبیل

اردبیل-مینواصلانی-خبرنگاریادگارامروز؛
مراسم گرامیداشت روز جهانی استاندارد با شعار «استانداردهای ویدئویی خالق صحنه جهانی» ، در اردبیل برگزار شد
در این مراسم که با حضور مسئولان استانی و کشوری در سالن اجتماعات اداره کل استاندار استان اردبیل برگزار شد، مدیر کل استاندارد استان اردبیل پس از تبریک روز جهانی استاندارد با اشاره به اینکه امسال در حوزه تمدید پروانه کاربرد علامت استاندارد سهم تعیین شده برای استان اردبیل ۱۰۸ مورد بوده که در ۶ ماهه اول سالجاری موفق شدیم بالغ بر ۷۱ مورد از این پروانه‌ها را تمدید کنیم که رشد ۶۶ درصدی را نشان می‌دهد.
هاشم علایی گفت: امسال سهمیه ما ۶۱۸ مورد نظارت بود که در ۶ ماه گذشته ۴۳۲ مورد بازدید فنی و ۵۶۴ مورد نمونه برداری و آزمون از واحدهای تولیدی را داشتیم.
علایی اجرای طرح طاها را که با هدف حفظ سلامت و ایمنی و حضور استاندارد در جامعه انجام گرفته به تعداد ۳ هزار و ۷۱۵ مورد بازرسی و ۱۵۳ مورد نمونه برداری و آزمون که در ۶ ماهه سال جاری صورت گرفته است را خاطر نشان کرد.
وی در ادامه با اشاره به ویژگی صادرات محصولات واحدهای تولیدی استان اشاره کرد و افزود: در نیمه نخست سال جاری برای ۱۲۶ اظهارنامه وارداتی و ۸۵ اظهارنامه صادراتی گواهی تعیین ماهیت و انطباق استاندارد صادر شده است.
یادآور شد: در ۶ ماهه اول سال جاری در حوزه تجهیزات شهرهای بازی ۴۵۶ مورد بازرسی با افزایش ۱۸۶ درصدی و همچنین ۴۷۳ مورد بازرسی از آسانسور، توسط شرکتهای تایید شده این سازمان به انجام رسیده است

بازدید مدیر کل آذربایجان غربی از مراحل مرمت خانه انصاری ارومیه

ارومیه-مینا اصلانی-خبرنگاریادگار امروز :
مدیرکل میراث فرهنگی ، گردشگری و صنایع دستی استان آذربایجان غربی مرمت خانه انصاری ارومیه را ضروری دانست .
به گزارش روابط عمومی اداره کل میراث فرهنگی، گردشگری و صنایع دستی استان آذربایجان غربی، مدیرکل از مراحل بازسازی و مرمت بنای تاریخی انصاری ارومیه بازدید کرد. براساس این گزارش جلیل جباری که بهمراه مسئول دفتر فنی و کارشناسان نظارت استان از این بنا بازدید میکرد مرمت این بنای ارزشمند را بسیار ضروری دانست.
برهمین اساس او از بخشهای مختلف این بنا که دچار صدمه شده اند و در حال مرمت می باشند بازدید کرده و آمادگی اداره کل را برای همکاریهای بیشتر در این زمینه اعلام کرد.
خانه انصاری در جبهه غربی شهر و بین خیابان مدنی ۲، ۱۵ خرداد و حافظ ۱ (از جناح شرقی، شمالی، غربی) و در بافت متراکم و محاصره بناها واقع شده است و به خاطر محاط در میان ساختمانهای مسکونی دید منظر خود را از دست داده است. خانه فوق در ارومیه، پنجراه، اوایل ضلع غربی خیابان مدنی ۲ (سیروس ۲) نرسیده به میدان (گل استی) کوچه بن بست انصاری به شماره پلاک ۳۱۳ قرار گرفته است.
ضمناً از خیابان ۱۵ خرداد (جبهه شمالی) کوچه یونجهزار با پلاک ۶۸ نیز می توان به این مجموعه راه یافت. در حال حاضر مدرسه در تملک و مورد استفاده و بهره برداری اداره آموزش و پرورش ناحیه ۲ می باشد و قدمت آن به دوره قاجاریه بر می گردد که در تاریخ ۱۳۷۵/۱۲/۲۵ به شماره ۱۸۵۱ در فهرست آثار ملی کشور به ثبت رسیده است.
با توجه به شرایط اقلیمی و اجتماعی ارومیه و گرایش شدید مردم به نوسازی واحدهای مسکونی و استقبال چند دهه اخیر آنها از معماری مدرن متأسفانه بافت قدیمی شهر به استثنای بازار و چند تک بنا به شدت آسیب دیده مخصوصاً از خانههای قدیمی قابل توجه در حد خانه انصاری تقریباً نشانی نمانده، علیهذا این بنای تاریخی به عنوان الگوی معماری خانه های اواخر قاجاریه ارزش حفظ و نگهداری در این شهر را دارا می باشد.
گفتنی است اداره میراث فرهنگی ، گردشگری و صنایع دستی استان آذربایجان غربی پیشنهاد می کند بمنظور جلوگیری از تخریب و نابودی این بنای تاریخی می توان با تغییر کاربری فعلی به کاربری فرهنگی و ایجاد گالری ، سفره خانه سنتی و یا اقامتگاه بوم گردی از فرسایش این بنای تاریخی جلوگیری کرد

مدیر کل بیمه سلامت آذربایجان غربی :

پوشش بیمه سلامت برای دهکهای پائین جامعه همکاری همگانی مردم را می طلبد

ارومیه -مینا اصلانی خبرنگاریادگار امروز :
مدیر کل بیمه سلامت آذربایجان غربی در دیدار با نماینده ولی فقیه در استان و امام جمعه ارومیه به مناسبت هفته بیمه سلامت ضمن دعوت از ایشان جهت شرکت در مراسم بزرگداشت این هفته از آغاز طرح بیمه پایه اجباری سلامت براساس ارزیابی وسع خبر داده ، خاطر نشان کرد : پوشش بیمه سلامت برای دهک های پائین جامعه همکاری همگانی مردم را می طلبد.
نادر نانبخش در این دیدار ضمن تشریح طرح مذکور از مزایای این طرح سخن گفته و در خصوص فرایند اجرایی کار نیز صحبت کرد ، وی گفت هم اکنون جامعه هدف اقشار فاقد بیمه جامعه میباشد و دارندگان دفترچه های معتبر نیز پس از اتمام اعتبار دفترچه های خود میبایست دفترچه های خود را براساس این فرایند تمدید نمایند .
مدیرکل بیمه سلامت در ادامه از اجرایی شدن فرایند نسخه نویسی الکترونیک در ۸ شهر استان خبر داد که در این صورت فرایند نسخه نویسی براساس کد ملی افراد بوده و بیمه شدگان بیمه سلامت خواهند توانست خدمات درمانی خود را با ارائه شماره ملی از مراکز ارائه دهنده خدمت دریافت نمایند و نسخ این افراد به صورت الکترونیکی توسط پزشکان تجویز و در سامانه قرار خواهد گرفت و بیمه شده با مراجعه به داروخانه یا مراکز پاراکلینیک و ارائه مجدد کدملی خود میتواند دارو یا خدمات خود را اخذ نماید که این روش علاوه بر سهولتها و مزایای متعدد برای بیمه شدگان و موسسات درمانی ، موجب صرفه جویی قابل توجه در مصرف کاغذ مخصوص دفترچه و هزینه چاپ آن که توسط خود بیمه شدگان پرداخت میشود نیز خواهد شد
بیمه شدگان بیمه سلامت استان آذربایجان غربی به طور متوسط ، ماهانه ۸۵ هزار جلد دفترچه تعویض یا تمدید مینمایند و از این بابت بیش از ۲۵۵ میلیون تومان صرفا جهت هزینه چاپ پرداخت میکنند که با تحقق فرایند نسخه نویسی الکترونیک این هزینه ها به صفر خواهد رسید
حجت الاسلام قریشی در این دیدار ضمن تقدیر از اقدامات صورت گرفته در اداره کل بیمه سلامت استان گفت: خدمت به همنوعان و کاستن آلام مردم در ایام بیماری از برکات خدمتی کارکنان بیمه سلامت است که خداوند نصیب شما کرده تا بتوانید در این سازمان خدمت کنید. وی ادامه داد: اکثریت بیمه شدگان شما به طور رایگان بیمه شده اند و بدهکاری های شما از سوی عدم تخصیص اعتبارات ریالی دولت به سازمان شما ناشی میشود که خوشبختانه امسال از وضعیت تقریبا مطلوبی برخوردار است و جا دارد دولت با تخصیص به موقع اعتبارات و تزریق بودجه فرایند کاری شما را تسهیل نموده و موجبات رضایتمندی بیمه شدگان ، پزشکان و موسسات تشخیصی درمانی طرف قرارداد شما را فرهم آورد .
امام جمعه ارومیه اظهار امیدواری کرد که نسخه نویسی الکترونیکی هرچه سریعتر در مرکز استان نیز عملیاتی شود تا مردم و موسسات مرکز استان نیز بتوانند از این امکان بهره مند گردند

روستای نوده گرمسار به شبکه فیبرنوری خانگی (FTTH) متصل شد

سمنان-خبرنگاریادگار امروز ؛
شبکه فیبرنوری خانگی (FTTH) به روستای نوده شهرستان گرمسار رسید و در مراسمی با حضور مسئولان، اهالی این روستا به شبکه فیبرنوری خانگی متصل شدند.
به گزارش روابط‌عمومی مخابرات منطقه سمنان، در راستای ارائه خدمات ارتباطی و مخابراتی به روستاها، آئین بهره‌برداری از اتصال روستای نوده شهرستان گرمسار به شبکه فیبرنوری خانگی، با حضور نماینده مردم شهرستان‌های گرمسار و آرادان در مجلس شورای اسلامی، مدیر مخابرات منطقه سمنان، معاون فرماندار گرمسار، مدیرکل شرکت ارتباطات زیرساخت استان، دهیار و اهالی روستای نوده برگزار شد.
مدیر مخابرات منطقه سمنان در این آئین با اشاره به خدمات ارتباطی ارائه شده در بیشتر نقاط شهری و روستایی گزارشی از خدمات ارائه شده به روستاهای استان سمنان ارائه و اضافه کرد: مخابرات منطقه سمنان با با اعتباری بالغ بر ۶میلیارد و ۵۰۰ میلیون ریال، روستای نوده گرمسار را به شبکه فیبرنوری مجهز کرد.
مجید دارائی افزود: با اجرای این پروژه، اهالی این روستا خدمات تلفن ثابت و اینترنت پرسرعت را بر بستر فیبرنوری دریافت خواهند کرد.
وی هدف از اجرای این پروژه را هوشمندسازی روستاها عنوان و اعلام آمادگی کرد: تلفن ثابت به قیمت پایه و اینترنت پرسرعت مخابرات با کیفیت عالی، در اختیار اهالی این روستا قرار خواهد گرفت.
کاتب، نماینده مردم شهرستان‌های گرمسار و آرادان در مجلس شورای اسلامی نیز با اشاره به گستردگی خدمات مخابرات منطقه سمنان در این استان، از کمیت و کیفیت این خدمات ابراز رضایت و از تلاش‌های مدیر و مجموعه مخابرات استان سمنان تجلیل بعمل آمد

سرپرست شرکت گاز لرستان ؛

تسریع در عملیات مقاوم سازی خطوط گاز استان

خرم اباد_ مهری پهلوانی_یادگار امروز_ مدیر روابط عمومی شرکت گاز استان گفت: سرپرست شرکت گاز لرستان از خطوط گاز و ایستگاههای تقلیل فشار این شرکت در مسیر خرم آباد تا پلدختر بازدید به عمل آورد.
علی علم افزود: باتوجه به در پیش بودن فصل سرما و به منظور بررسی وضعیت خطوط تغذیه و شبکه توزیع گاز مناطق سیل زده ، مهندس خدایی از این خطوط به صورت میدانی بازدید به عمل آورد .وی گفت: در این بازدید مهندس خدایی خطوط گاز مسیر چم دیوان ،چگنی ، بابازید ، معمولان و پلدختر و ایستگاه تقلیل فشار واشیان را با حضور برخی مسئولین و مهندسین بازدید و عملیات مقاوم سازی و بازسازی را مورد ارزیابی و نظارت قرار دادند.مدیر روابط عمومی شرکت گاز لرستان افزود: با توجه به سیل فروردین ماه و آسیب و خسارات وارد شده شبکه گازرسانی ، در حال حاضر بخشی از خطوط در حال مقاوم سازی و بازسازی است و جناب مهندس خدایی این بازدید را به منظور تسریع در عملیات مقاوم سازی خطوط ترتیب دادند و در این خصوص دستورات و تصمیمات لازم را جهت خدمات رسانی مطلوب تر به مردم ارائه نمودند.

برگزاری جلسه کمیته فناوری اداره مخابرات شهرستان نقده

ارومیه-مینا اصلانی-خبرنگاریادگار امروز :
جلسه کمیته فناوری اداره مخابرات شهرستان نقده با حضور رئیس اداره ، کارشناسان فناوری و مسئولین مراکز مخابراتی این شهرستان به منظور بررسی زیرساخت های لازم ارتباطی و همچنین همکاری لازم با ستاد انتخابات این شهرستان برای برگزاری انتخابات آتی مجلس شورای اسلامی برگزار شد. در این جلسه مهندس بازمانی رئیس اداره مخابرات شهرستان نقده ضمن تشریح اهمیت موضوع و همچنین ایجاد برقراری ارتباط پایدار در زمان انتخابات خواستار همکاری همه جانبه مخابرات با ستاد انتخابات این شهرستان شد و از تلاش مجموعه همکاران در این زمینه قدردانی نمود . ایشان همچنین در خصوص اهمیت وضرورت وجود ارتباط پایدار برای برگزاری مطلوب انتخابات گفت : باید بررسی های لازم در این زمینه به صورت کامل انجام گیرد و بر اهتمام ویژه اعضای جلسه برای رفع نواقص وکاستی ها در حوزه ارتباطات تاکید نمود . مهندس بازمانی به منظور اهمیت موضوع از واحدهای دیتا ، سالن دستگاه و مراکز مخابراتی این شهرستان در راستای هرچه بهتر برگزار شدن این انتخابات بازدید و بر ضرورت رفع هرچه سریعتر اشکالات احتمالی تاکید نمود .

یادداشت

-مینا اصلانی

طلاق و پیامدهای آن بر جامعه زوجین و فرزندان

طلاق در اصطلاح کلی جدایی زن و شوهر به دلیل عدم سازگاری با یکدیگر می باشد که تنها به فسخ قرارداد ازدواج محدود نمی شود و ممکن است به شکل طلاق عاطفی نیز رخ دهد که در آن زن و شوهر در عین همزیستی مشترک پیوندهای عاطفی و روحی روانی نسبت به همدیگر را گسسته و هر کدام راه خود را می روند.
بحث طلاق در جوامعی سنتی مثل ایران که در آن طلاق به اراده مرد انجام می شود و نیازی به موافقت زن ندارد، هر چند در قوانین دینی نیز با اکراه به آن اشاره و توصیه شده است، همچنان ان نازیبایی و قبح خود را در جامعه داشته و نگاه به فرد مطلقه با نگاه به فرد متاهل کاملا متفاوت بوده و از اینرو عواقب ناشی از طلاق همواره به دلیل فوق گریبانگیر زوجین و به ویژه فرزندان طلاق می باشد. طلاق اکنون به عنوان یک آسیب اجتماعی مطرح است که به نوبه خود آسیبهای اجتماعی دیگری را در پی دارد و نظر به آمار بالای طلاق در کشور در سالهای اخیر باید به این معضل اجتماعی با دیدی وسیعتر نگریست و راهکاری اندیشید.
همه واقفیم که ازدواج هر بعدش برای رفع نیازهای زن و مرد و هدایت بشر به کمال اجتماعی شخصیتی و هویتی اوست و از اینرو هر چیزی که در طلاق منشا رفع نیاز باشد در طلاق همان مساله منجر به آسیب اجتماعی می گردد. بعنوان مثال اگر ارتباط جنسی جهت رفع نیاز جنسی و رسیدن به ارامش در چهارچوب قوانین شرعی، عرفی، اجتماعی و خانوادگی بود در طلاق همین مساله منجربه انحراف جنسی می گردد کما اینکه کانون گرم خانواده که در ازدواج نوعی مصونیت و ایمنی برای تک تک اعضای خانواده فراهم می آورد پس از طلاق و از هم پاشیدگی خانواده منجر به فرار از منزل و ولگردی و نهایتا اعتیاد می گردد و بی نیازی اقتصادی خانوادگی در بحث طلاق به تکدی گری، سرقت و مواردی از این قبیل می انجامد.
با این مقدمه و با در نظر گرفتن تغییر نگرشهای فرهنگی، مشکلات اقتصادی، تغییر و تنوع سبک زندگی خانواده ها حتی در سنین میانسالی به بالا و نفوذ فرهنگهای غیر بومی و بیگانه به درون خانواده ها بدون شناخت و آگاهی از اهداف آن که منجر به از میان رفتن قبح طلاق و جدایی حتی در سنین پیری می شود نیاز به برنامه ریزی بنیادین بخصوص در بحث آموزش از سنین پایین در بین کودکان ضروری می نماید.
آمار بالای طلاق که بیشتر در همان سال اول ازدواج و پس از ان در پنج سال اول زندگی رخ می دهد نشان می دهد که ازدواج و انتخاب همسر در بین جوانان بر اساس احساسات و با توجه به ملاکها و معیارهای صوری صورت می گیرد. از یکسو مشکلات اقتصادی و عدم توانایی مکفی مالی مردان ایجاب می کند زنان برای کمک به امرار معاش خانواده همدوش همسران خود به اشتغال در خارج از خانه روی آورند که این خود فرصتهایی را پیش روی زن می گشاید که اعمال و وظایف مادری و همسری را تحت الشعاع قرار داده و زن را از دایره صرف وظایف زنانگی در کانون خانواده بازداشته چه بسا کوچکترین اختلاف سلیقه در خانواده به دلیل تصور غلط از استقلال مالی، انها را نسبت به طلاق ترغیب می نماید و از سوی دیگر تفکر و تصور غلط درباره بحث مهریه که در کشور اتفاق افتاده و اتفاق نظر بدون آینده اندیشی در این حوزه بر میزان مهریه یا تعداد سکه های موضوع قرارداد عقد، خود زمینه را برای سواستفاده گران فراهم آورده تا هر زمان در هر زمینه ای در زندگی زناشویی و خانوادگی با مشکل مواجهه شدند از مهریه بعنوان دستاویزی برای رسیدن به اهداف اقتصادی خویش بهره برداری کنند. این مساله زمینه ساز از بین رفتن قبح طلاق در جامعه و همچنین تلقی مهریه بعنوان منبع امن امنیت اقتصادی آینده زنان می گردد. از یک سو مهریه بعنوان پشتوانه مالی برای تضمین اینده قلمداد می شود و از سوی دیگر تحصیلات عالیه زنان و استقلال شغلی انها و در طول آن ناامنی شغلی مردان زنان را به سمت زندگی مجردی سوق داده و زشتی جدایی را روز به روز در نظرشان کمرنگ می نماید و امار طلاق هر روز که می گذرد رو به فزونی می یابد به طوری که کمتر کسی را می توان یافت که با بحث طلاق و جدا شدن مشکل داشته باشد.
وجود فرزند در بحث طلاق مساله دیگری است که پس از جدایی والدین بلاتکلیف می شوند و مجبور به زندگی با یکی از والدین می شوند و بعضا ورود ناپدری و یا نامادری یک بعد تلخ از زندگی را برای این کودکان رقم می زند. تلخی این واقعه زمانی نمود پیدا می کند که کودک از سمت ناپدری و یا نامادری بخوبی پذیرفته نمی شود و همواره اختلافات و تشنجهایی شدیدتر از زمان پیش از طلاق بروز می کند.
طعم تلخ طلاق بیشتر از هر کسی به کام فرزندان طلاق فرو می رود و این کودکان دیگر خود را بی پناه و خانواده را از هم پاشیده می یابند و بهترین حالت زندگیشان را در ماندن در کنار یکی از والدین می یابند و گاها این انتخاب در سنینی برای انها رخ می دهد که هنوز به سن انتخاب نرسیده اند و انتخاب برایشان واژه پیچیده و مبهمی است زخمی که سالها بعد هم با فراموشی خود مساله آثار رقت بار و عمیق آن هرگز التیام نمی یابد و چه بسا بسیاری از ناهنجاریهای اجتماعی و رفتاری پیش از انکه دامن کودکان عادی را بگیرد گریبانگیر کودکان طلاق می شود.
کمترین تاثیر طلاق بر فرزندان تخریب شخصیتی آنها در بین همسالان و اجتماع، ایجاد عواطف درونی آزاردهنده و آنرمال مثل خشم، سرکوب شدگی، شیفتگی افراطی به جنس مخالف که بیشتر برای دختران اتفاق می افتد، کشیده شدن به سمت دوستان ناباب، اعتیاد و جدایی عاطفی از والدی که با او زندگی می کند و ... می باشد.

ادامه دارد

خبر

شناسایی بیش از ۳۰۰۰ کودک بازمانده از تحصیل در لرستان

فاطمه زهرا توکلی مدیرکل بهزیستی لرستان گفت: بیش از ۳۰۰۰ کودک بازمانده از تحصیل در استان شناسایی شدند.
توکلی با اشاره به اقدامات مهم و شاخص صورت گرفته از ابتدای شکل‌گیری دولت دوازدهم تاکنون در حوزه امور اجتماعی بهزیستی استان، اظهار کرد: افتتاح و راه‌اندازی مراکز اورژانس اجتماعی در شهرستان‌های سلسله، دلفان الیگودرز، ازنا، چگنی، رومشکان و پلدختر و تکمیل نیروی انسانی مراکز اورژانس اجتماعی شهرستان‌های خرم آباد، کوهدشت و بروجرد از جمله اقدامات معاونت امور اجتماعی بهزیستی لرستان بوده است.وی ادامه داد: راه‌اندازی مرکز خانه امن در جهت ساماندهی و حمایت از زنان در معرض خشونت در شهرستان خرم‌آباد، راه‌اندازی پایگاه خدمات اجتماعی در شهرستان‌های کوهدشت، درود و الیگودرز، راه اندازی مرکز مداخله در خانواده به منظور کاهش طلاق و الکترونیکی کردن فرآیند ارائه خدمات مشاوره‌ای طلاق متقاضیان به عنوان دومین استان کشور، راه‌اندازی مرکز حمایت آموزشی کودک و خانواده در شهرستان بروجرد از دیگر اقدامات معاونت امور اجتماعی بهزیستی لرستان بوده است.مدیرکل بهزیستی لرستان عنوان کرد: در اجرای طرح شناسایی کودکان بازمانده از تحصیل ۳۴۱۱ کودک بازمانده از تحصیل استان را رصد کرده‌ایم.توکلی اضافه کرد: دو مرکز حمایتی آموزشی خانواده و کودک کار در شهرستان خرم‌آباد برای ساماندهی کودکان و انجام حمایت‌های قانونی از آنان راه‌اندازی شده است.وی بازسازی و ساخت دو فضای فیزیکی در شهرستان‌های کوهدشت و بروجرد با هدف راه اندازی سامانه تصمیم (مرکز کاهش طلاق) از دیگر اقدامات معاونت امور اجتماعی بهزیستی لرستان عنوان کرد.این مسئول یادآور شد: همچنین کارگاه آموزشی برای افراد مبتلا به اختلالات هویت جنسی و زنان آسیب دیده و در معرض آسیب را راه‌اندازی کرده‌ایم.وی گفت: همچنین طرح شناسایی کودکان کار در سطح استان انجام دادیم و این مهم منجر به شناسایی ۵۴۴ کودک و برقراری مستمری برای ۲۱۷ کودک کار شد.

بدحساب‌ها وام بی‌وام!

«حقوق ماهیانه‌ات چقدر است؟ ... بانک دیگری وام نداری؟... تا حالا اقساطت معوق شده است؟...» نخستین سوالی که از متقاضیان وام می‌پرسند، همین است. بانک‌ها دیگر برخلاف گذشته حاضر نیستند به مشتریان بدحساب وام بدهند.
این روزها بانک‌هاسفت‌وسخت‌تر از گذشته وام می‌دهند. بانک‌هایی که به گفته حیدر مستخدمین حسینی، معاون پیشین بانک مرکزی تا قبل از این وام‌هایشان را براساس اعتماد به مشتریان پرداخت می‌کردند و البته ضربه سختی از بدهی سنگین مشتریان‌شان خوردند. گرچه عمده این بدهی‌ها مربوط به دانه‌درشت‌ها بوده است، اما گویا مشتریان بدحساب آن‌قدر چشم بانکی‌ها را ترسانده‌اند که دامنه سختگیری‌هایشان به مشتریان خرد هم برسد.
مستخدمین حسینی می‌گوید که «نظام اعتبارسنجی مشتریان بانکی در کشورهای پیشرفته سالیان‌سال است که مورد استفاده قرار می‌گیرد و سختگیری تازه بانک‌ها روی این موضوع اتفاقی خوب و به نفع اقتصاد کشور است.»
جالب است بدانید بانک مرکزی از اواخر سال گذشته طرح‌های متعددی را اجرا کرده تا هویت مشتریان، گردش مالی حساب‌های بانکی و سوابق دریافت‌ها و پرداخت‌هایشان را شفاف کند. گرچه بانک مرکزی هدف از این کار را جلوگیری از فساد اقتصادی و همین‌طور کنترل پدیده چک‌های برگشتی اعلام کرد، اما بانک‌ها از این فرصت استفاده کرده و دست به اعتبارسنجی مشتریان‌شان زده‌اند.

■ **سیاهه شرط‌وشروط بانک‌ها برای وام**

این روزها جلوی باجه تسهیلات بانک‌ها کمتر مشتری پرسه می‌زند. گویا نه مشتریان امیدی به دریافت وام دارند و نه بانک‌ها رغبتی از خود نشان می‌دهند. البته تعداد زیادی از مشتریان بانک‌ها هم اعتقاد دارند با افزایش قیمت‌ها، قدرت خرید وام‌های خرد بانکی کاهش داشته است و این وام‌ها دیگر مانند سابق جذاب نیستند.
با این حال، بانک‌ها هم دیگر حاضر نیستند به مشتریان بدحساب وام بدهند و این ماجرا حتی به توییت‌های مردم رسیده است. آنها در توییت‌هایشان نوشته‌اند تازگی‌ها بانک‌ها برای پرداخت وام استعلام می‌گیرند که وام‌گیرنده در طول سال‌های گذشته گردش مالی حساب‌های بانکی‌اش چگونه بوده است؟ یا سابقه پرداخت اقساطش به چه صورت بوده است و آیا اقساط عقب‌افتاده دارد یا نه؟

■ **وام به شرط نداشتن چک برگشتی**

ابتدای خیابانی اصلی، چند بانک در کنار هم قرار دارند. وارد بانک صادرات می‌شوم. کارمندان بانک آماده می‌شوند تا در را ببندند. وارد می‌شوم و مسئول تسهیلات بانک صادرات مرا به سمت میز رئیس شعبه راهنمایی می‌کند. خانمی که پشت میز نشسته ، با خوشرویی می‌گوید: «بفرمایید بنشینید. برای چه کاری آمده‌اید؟»
وقتی می‌شنود برای دریافت وام آمده‌ام می‌گوید که دریافت وام از این بانک مشروط به این است که می‌توانید ۸۰درصد مبلغ سپرده‌تان وام درخواست کنید یا این میزان در حساب یکی از اقوام درجه یک شما باشد. او توضیح می‌دهد که با طرح‌های جدیدی که اجرا کرده‌اند افراد می‌توانند بی‌هیچ معطلی تا ۸۰درصد موجودی خود را به‌صورت تسهیلات با نرخ سود ترجیحی دریافت کنند.
وقتی از او درباره سابقه خوش‌حسابی یا بدحسابی می‌پرسم، پاسخ می‌دهد که در این مدل وام چون مشتریان به اندازه وام‌شان سپرده دارند سختگیری خاصی نداریم اما اگر احساس کنیم مشتریان به اندازه‌ای بدحساب بوده‌اند که پرداخت وام به آنها ریسک سنگینی تحمیل می‌کند، وام نمی‌دهیم.
از او درباره اقساط معوق می‌پرسم که اگر قبلا در بانکی یکی از اقساطم معوق شده باشد باز هم مشمول دریافت وام می‌شوم؟ در جواب می‌گوید: «الان مهم است. استعلام می‌گیریم که در حال حاضر چک برگشتی و قسط معوق‌شده نداشته باشید. اگر تسویه کرده باشید برای شما مشکلی ایجاد نمی‌شود.»

■ **بدحساب‌ها در نظام مالی جهان جایی ندارند**

اصلی در نظام بانکداری وجود دارد به نام اصل اعتبارسنجی که هر مشتری برحسب اهلیت، فعالیت و دریافت تسهیلات رتبه‌بندی می‌شود و امتیاز دریافت می‌کند و مشتری بر مبنای این امتیاز می‌تواند از تسهیلات بعدی استفاده کند. این نظام در اصطلاح اعتبارسنجی نامیده می‌شود.
در نظام بانکداری جهان ۶۰۰ متغیر برای اعتبارسنجی مشتریان وجود دارد که حتی جالب است بدانید برخی بانک‌ها سایر سوابق افراد را هم درباره پایبندی‌شان به قانون درنظر می‌گیرند. به‌عنوان مثال در برخی بانک‌های اروپایی حتی گزارش‌های پلیس راهنمایی و رانندگی درباره قانون‌شکنی افراد ملاک قرار داده شده است یا در سایر کشورهای جهان اگر کسانی عوارض شهرداری را پرداخت نکنند، نمی‌توانند از شبکه بانکی وام بگیرند.
خوب است بدانید نه فقط در شبکه بانکی بلکه در نظام اقتصادی جهان رتبه‌بندی اعتباری فاکتور بسیار مهمی است و یکی از اصول اساسی روابط اقتصادی در جامعه بین‌المللی اعتبار بالاست. در این نظام چنانچه مشتریان بدحساب باشند، شرکت‌های تجاری و بانک‌ها با آنها وارد معامله نمی‌شوند و حتی ممکن است افراد بدحساب یا فاسد در لیست سیاه قرار بگیرند. در ایران چنین مکانیزمی تاکنون وجود نداشته است و بدهی‌های بزرگ بانکی هم از همین مسأله ناشی می‌شود؛ البته من فکر می‌کنم برای جلوگیری از فساد، نظام اعتبارسنجی نباید در انحصار ارگان خاصی باشد و باید موسسه‌های رتبه‌سنجی متعددی در ایران ایجاد شود تا ضمن این‌که انحصار فساد ایجاد نکند بلکه اگر مشتری به رتبه‌بندی خود اعتراض داشته باشد، بتواند این اعتراض را در موسسه‌های مستقل مورد بررسی قرار دهد و در واقع حق اعتراض برای مشتریان لحاظ شود.

یک پنجم مرگ و میرها به علت عادت‌های غذایی ناسالم اتفاق می‌افتد

معاون غذا و داروی دانشگاه علوم پزشکی ایران گفت: یک پنجم از مرگ و میرها در سراسر جهان به علت داشتن عادت‌های غذایی ناسالم اتفاق می‌افتد که هر ساله هزینه‌ای بالاتر از ۲ تریلیون دلار به بودجه‌های بهداشت ملی ضرر وارد می‌کند.مهران ولایی با اشاره به روز جهانی غذا و اهمیت توجه به تغذیه سالم افزود: روز جهانی غذا فرصت مناسبی است تا اعلام کنیم ما می‌توانیم به گرسنگی پایان داده و تبدیل به «نسل گرسنگی صفر» شویم و با افزایش آگاهی افراد در زمینه‌های ذکر شده گامی موثر در بهبود شرایط سلامت، تغذیه و کاهش شیوع بیماری های غیر واگیر برداریم، اما برای دستیابی به این هدف همه باید با یکدیگر همکاری کنند.وی ادامه داد: «گرسنگی صفر» دومین آرمان توسعه پایدار سازمان ملل است که در سال ۲۰۱۶ به منظور ریشه‌کنی گرسنگی تا سال ۲۰۳۰ توسط جامعه جهانی تصویب شد.ولایی بیان کرد: شعار روز جهانی غذا در سال ۲۰۱۹، «تغذیه سالم برای دستیابی به جهانی بدون گرسنگی» است.
در دهه های اخیر به دلیل جهانی شدن، شهرنشینی و افزایش درآمدها، رژیم و عادات غذایی افراد به طور چشمگیری تغییر یافته است. ما عمدتا از مصرف غذاهای فصلی، به طور عمده غذاهای با پایه گیاهی و غنی از فیبر به سمت مصرف غذاهایی با کربوهیدرات تصفیه شده (غنی از نشاسته)، قند و چربی و نمک زیاد، غذاهای فراوری شده، گوشت و سایر محصولات با منبع حیوانی حرکت کرده ایم. زمان کمتری برای تهیه وعده های غذایی در خانه صرف می شود و مصرف کنندگان، به ویژه در مناطق شهری، پیوسته بیشتر به سوپر مارکت ها، فروشگاه های فست فود، فروشندگان مواد غذایی خیابانی و رستوران های دور افتاده تکیه می کنند.معاون غذا و داروی دانشگاه علوم پزشکی ایران افزود: ترکیبی از رژیم های ناسالم و سبک زندگی بی تحرک باعث افزایش میزان چاقی شده است؛ نه تنها در کشورهای توسعه یافته بلکه در کشورهای کم درآمد، جایی که گرسنگی و چاقی اغلب همزیستی دارند. هم اکنون بیش از ۶۷۰ میلیون بزرگسال و ۱۲۰ میلیون دختر و پسر (۵ تا ۱۹ سال) چاق هستند و بیش از ۴۰ میلیون کودک زیر ۵ سال دارای اضافه وزن هستند، در حالی که بیش از ۸۲۰ میلیون نفر از گرسنگی رنج می برند.وی اظهار داشت: رژیم غذایی ناسالم عامل خطر اصلی مرگ و میر ناشی از بیماری‌های غیر واگیر (NCDs) از جمله بیماری های قلبی عروقی، دیابت و برخی از سرطان ها است. چاقی و سایر انواع سوء تغذیه تقریباً از هر سه نفر یک نفر را مبتلا می کند. پیش بینی ها نشان می دهد تا سال ۲۰۲۵ تعداد آن به یک نفر از هر دو نفر خواهد رسید.

تک خبر

دریافت چک و سفته از کارگر به عنوان ضمانت توسط کارفرما غیرقانونی است

هادی ابوی، دبیرکل کانون عالی انجمن‌های صنفی کارگران گفت: دریافت چک و سفته از کارگر به عنوان ضمانت قانونی نیست. کارفرمایان نباید از کارگران چک و سفته ضمانت دریافت کنند.
دبیرکل کانون عالی انجمن های صنفی کارگران درباره ضمانت های سفته و چک که کارگران هنگام انعقاد قرارداد باید به کارفرما بپردازند گفت:در قانون کار هیچ اشاره ای به اخذ ضمانت نکرده است. در قانون کار هم هیچ اشاره ای به این موضوع نشده است که کارفرما بخواهد بابت حسن انجام کارسفته یا چکی دریافت کند.
وی ادامه داد: از دیدگاه نمایندگان کارگران این موضوع یک بحث غیرقانونی است و عمدتاً در محاکم غذایی وقتی کارگر ادعا می کند که چک یا سفته ای تحت عنوان ضمانت از او گرفته اند،ابطال آن اعلام می شود وکارفرما هم با این مدارک نمی تواند کاری انجام دهد.
دبیرکل کانون عالی انجمن های صنفی کارگران افزود:مرجع رسیدگی به اختلافات کارگری حوزه روابط کار فقط ادارات کار هستند نه مراجع قضائی. به همین واسطه اگر کارفرما درباره سفته بخواهد اقداماتی انجام دهد باید مرجع قضائی به ادارات کار مراجعه کند. قسمت دوم این است که برخی از کارفرمایان از کارگران چک یا سفته دریافت می کنند،نه به آنها رسید می دهد و نه قراداد برای آنها می نویسند،کارگران باید دقت کنند که سفته ندهند. ابطال آنها در محاکم راحت تر است. یعنی کار سختی نیست. کارگری که یک سال کار می کند،سفته ۲۰میلیونی یا ۵۰میلیونی از او دریافت می کنند و به اجرا می گذارند. برای کارگری که به طور مثال کارگر ۸ماه کارگر کرده است و ۴ماه حقوق معوق دارد و طلبکار است،نباید سفته بدهد. به این سفته ها نمی توان ضمانت گفت.
ابوی اظهار داشت: در بعضی از مشاغل حسن انجام کار یا وثیقه ای گذاشته می شود، به عنوان مثال کارفرمایی یک ماشینی را در اختیار کارگر قرار می دهد، درچنین کاری با توجه به اینکه ماشین در اختیار کارگر است از کارگر ضمانتی دریافت می کنند. اما برای کار کردن کارگر در یک واحد صنفی کوچک نیازی به ضمانت نیست. در مراجع ادارات کار هیچ توجهی به این مدارک نمی شود ،بلکه باید به مراجع قضائی مراجعه کند. از باب وصول ما اقدامی نمی کنیم اما می گوییم که باید به مراجع قضایی مراجعه کنید، ولی به دنبال این هستیم، در کمیته حقوقی پیشنهادی دهیم، وقتی در قرارداد بین کارگر و کارفرما چک و سفته ای نوشته می شود، ابطال آن صادر می شود.
وی با اشاره به اینکه بسیاری از کارگران از قانون بی اطلاع هستند و هراس دارند که اگر سفته ندهند از کار بی کار می شوند گفت: توصیه اول من این است که کارگران از دادن چک و سفته برای استخدام اجتناب کنند. آنها باید این را بدانند که کارفرمایی که از آنها چک و سفته می‌خواهد در واقع قصد دارد حق‌شان را ضایع کند. در اغلب موارد ارزش ندارد که این کار را قبول کنند، یعنی اینکه در نهایت کار به اینجا می‌کشد که چند ماهی برای یک نفر کار می‌کنند، حقوق‌شان نصفه نیمه پرداخت می‌شود و آخر سر هم اگر شکایت کنند سفته‌شان به اجرا گذاشته می‌شود. یعنی نه تنها سودی از کار نمی‌برند که ضرر هم می‌بینند.
ابوی گفت: توصیه دوم من این است که کارگرانی که به هر دلیل چک و سفته گذاشته‌اند اولاً آن را با قید ضمانت کار بگذارند و درثانی از شکایت نترسند و از طریق شورای حل اختلاف پیگیر حقوق خود باشند.

آگهی بازرگانی از شبکه کودک حذف شد

مدیر شبکه کودک اعلام کرد که از فردا یکم آبان ۹۸ شبکه کودک دیگر تبلیغات بازرگانی پخش نمی‌کند.
علاوه بر پخش انیمیشن‌ها و کارتون‌های خارجی متناقض با فرهنگ ایرانی و اسلامی، آگهی‌های بازرگانی و آثار سوء آن برای کودکان مضرّ است؛ سؤال ما همیشه از مسئولان مربوطه، مدیر شبکه کودک و دغدغه کارشناسان و هنرمندانی چون گیتی‌خامنه و بسیاری دیگر این بوده که چرا باید در شبکه کودک آگهی بازرگانی داشته باشیم؟ محمد سرشار مدیر شبکه کودک پیش از این پاسخ ما را اینطور داده بود: "در آگهی‌های بازرگانی انتخاب و تعیین زمان پخش برعهده اداره‌کل بازرگانی صداوسیماست. اینها در قالب بسته‌هایی به شبکه‌ها ارسال می‌شود در این تعداد دقیقه و این ساعت‌ها پخش شوند و شبکه اجازه دخل و تصرف در این آگهی‌ها را ندارد. اگر تخلفی هم در پخش انجام شود با آنها برخورد می‌شود. در بخش‌های خبری هم شبکه‌ها ورودی ندارند و فقط اعلام می‌کنند از این ساعت تا آن ساعت باید خبر روی آنتن برود."
وی در بخش دیگری از این پاسخ خود تبلیغات تلویزیونی را برای خردسالان خطرناک دانست و گفت: "در آگهی‌های بازرگانی چند مشکل وجود دارد خصوصاً در رده خردسال چون خردسالان قدرت تمایز میان برنامه‌های تلویزیونی و آگهی بازرگانی را ندارند و به همه اینها یک میزان اعتبار می‌دهند، متوجه نمی‌شوند علامت زرد رنگ آگهی و حذف لوگوی شبکه چه معنی دارد که به آن اعتماد نکنند و پشتوانه کارشناسی وجود ندارد. بنابراین خردسالان نسبت به آگهی‌های بازرگانی بیشترین آسیب‌پذیری را دارند."
وقتی سؤال دیگری مطرح کردیم که چرا باید تلویزیون خرج خودش را از آگهی‌ها دربیاورد؟ پاسخ داد: "در برخی از کشورهای دنیا پخش آگهی‌های بازرگانی برای این سنین را ممنوع اعلام می‌کنند چون ممکن است بچه فریب بخورد و تصمیمی را بگیرد که تبعات منفی را به دنبال داشته باشد. اما در رده کودک فرق می‌کند چون این تمایز را متوجه می‌شوند و بحث این است که

چه آگهی‌هایی پخش بشود و چه آگهی‌هایی روی آنتن نرود. البته کاش آنقدر بودجه صداوسیما توسط مجلس ارتقاء پیدا می‌کرد که هیچگاه ملزم نمی‌شد با جذب آگهی‌های بازرگانی بودجه‌اش را اداره کند. اتفاقی که در ترکیه افتاده ۹۰ درصد بودجه رادیو و تلوزیون تی‌آرتی توسط عوارض برق به علاوه بودجه دولت تأمین می‌شود و فقط ۱۰ درصد آن از محل آگهی‌های بازرگانی است. در ایران میزان بودجه صداوسیما حدود ۶۰ درصد است اما به هر حال اینکه ما تصویب کنیم مجموعه رسانه‌ای از محل آگهی‌های بازرگانی، بودجه‌اش را تأمین کند از سرچشمه باید حل شود. ما اگر بد می‌دانیم پخش آگهی، از آن طرف نگوییم همه پول‌تان را از محل آگهی‌ها تأمین کنید."

جدول شماره ۱۲۸

افقی :

۱ – خشنود کردن – هوو – فروش بازاری ۲ – دوال چرمی – نفت – عقل و خرد
۳ – نهال خرما – شهرهای عرب – علم ستاره شناسی
۴ – نخ بافتنی، نوعی اصلحه کمری – گندیده، بدبو و گندیده، بدبو
۵ – بوی پشم سوخته – جوشهای ریز بدن – ناب، قح، اصل
۶ – شهرت تیم هیوستون در NBA – توله سگ شکاری – صدمه و آسیب، کارتن باز نشده
۷ – ریاضی دان سوئیسی – بزرگترین دریاچه – غذای مجردی، خوراکی با تخم مرغ و گوجه فرنگی
۸ – مرتجع لاستیکی، از مرتجعین – بافته ابریشمی، حریر – ذره ای از ذرات نور اهورا مزدا، جمع ارواح
۹ – مرکز کشور چک – ستایش، وصف – بانگ نزدیک، بانگ چوپان، ضمیر عربی ۱۰ – یرقان – شاعر قصیده سرا
۱۱ – به زور – مرد شجاع – جد رستم ۱۲ – زمان بی انتها، زندانی مادام العمر، همیشه – مشکین شهر سابق – اجازه داده شده، آزاد شده ۱۳ – فندق هندی – شهر فرانسه، از باشگاه های فرانسه – ترسان

عمودی :

۱ – جامه صاف کن، دستاویز و بهانه، صاف کننده چروک پارچه – از مواد افیونی – بسیار بزرگ
۲ – دسر وارونه – یکی از خدایان یونان قدیم – عروسک
۳ – باطن انسان – همگی، بز نر، کچل – از آثار ویلیام سارویان
۴ – سودای ناله، نفس بلند، از دل پر سوز بر آید – ضد آب، رطوبت ناپذیر
۵ – از کشورهای آمریکای مرکزی – اسرار، سر – انبار کشتی
۶ – ارزش – سپید، اسب سفید – امر به آمدن
۷ – شب زنده داری – شهر بادگیرها، استان کویری – شاه مغول
۸ – پیش – خورشید، خوردن – عالم اجسام
۹ – پول ژاپن، پول آسیایی، پول قدرتمند آسیا – مارپیچ بزرگ، چین و شکن – پرکار ۱۰ – فیلمی از سیروس الوند – فرمانده بدن ۱۱ – از حروف مقطعه قران – درخت انگور، زینت رو، مظهر باریک – سهولت
۱۲ – زیلو باف – رب النوع – برادر من
۱۳ – پرستش کردن – وسیله طبخ چای، همکار قوری – میدان جنگ

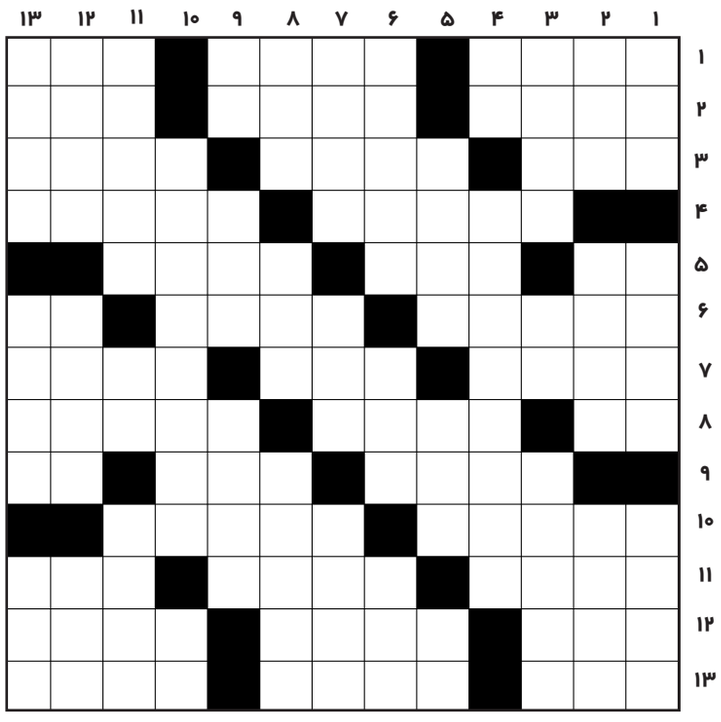

حل جدول شماره ۱۲۷

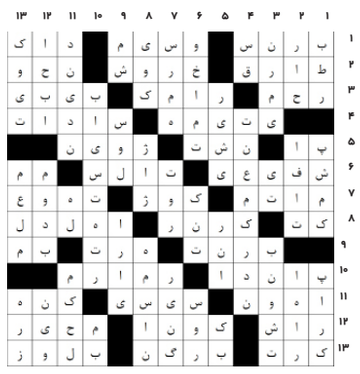

ابلاغ اجرائیه سند رهنی

بدین وسیله به آقای حجت اله گودرزی نام پدر : محمد تاریخ تولد : ۱۳۳۸/۰۸/۲۴ ، شماره ملی : ۴۱۳۱۸۹۲۴۷۲ شماره شناسنامه : ۲۵۵ به نشانی : خرم آباد–خیابان شفا –خیابان ایثار جنوبی نبش فتح ۱ – کد پستی ۶۸۱۶۹۸۸۶۵۱ ابلاغ می شود که بانک کشاورزی به استناد سند رهنی شماره سند : ۳۲۲۴۷ ، تاریخ سند : ۱۳۹۴/۱۲/۲۵ دفتر اسناد رسمی شماره ۱۵ خرم آباد جهت وصول مبلغ ۲/۱۹۴/۰۰۰/۰۰۰ (دو میلیارد و یکصد و نود و چهار میلیون)ریال تا تاریخ ۱۳۹۸/۰۵/۰۵ به انضمام خسارت تاخیر متعلقه و از تاریخ مذکور تا روز تسویه کامل بدهی طبق مقررات علیه شما اجرائیه صادر نموده و پرونده اجرائی به کلاسه ۹۸۰۰۲۰۵ در این اداره تشکیل شده و طبق گزارش مورخ ۱۳۹۸/۰۷/۱۱ مامور، محل اقامت شما به شرح متن سند شناخته نشده ، لذا بنا به تقاضای بستانکار طبق ماده ۱۸ آئین نامه اجرا مفاد اجرائیه فقط یک مرتبه در یکی از روزنامه های کثیرالانتشار محلی آگهی می شود و چنانچه ظرف مدت بیست روز از تاریخ این آگهی که روز ابلاغ محسوب می گردد ، نسبت به پرداخت بدهی خود اقدام ننمایید ،موارد وثیقه مندرج در سند رهنی فوق با تقاضای بستانکار پس از ارزیابی از طریق مزایده فروخته و از حاصل فروش آن طلب بستانکار و حقوق دولتی استیفا خواهد شد .

علی رحیمی
رییس اداره اجرای اسناد رسمی خرم آباد

خبر

اجرای فاز اول طرح تجمیع و زیباسازی دکل های مخابراتی تلفن همراه در سمنان

سمنان-خبرنگاریادگارامروز؛
به گزارش مدیریت ارتباطات و امور بین الملل شهرداری سمنان، سرپرست سازمان فناوری اطلاعات و ارتباطات شهرداری سمنان از اجرای فاز اول طرح تجمیع و زیباسازی دکل های مخابراتی تلفن همراه در سمنان خبر داد و گفت: با اجرای این طرح تعداد دکل‌های BTS مخابراتی حداقل ۴۰ درصد کاهش خواهد داشت .
وحید پرویزی گفت : درحال حاضر دکل های مخابراتی توسط اپراتورهای مختلف بصورت غیر هماهنگ و بدون در نظر داشتن نگاه کارشناسانه از منظر مدیریت شهری نصب شده اند.
وی هدف از اجرای این طرح را اصلاح سیما و منظر شهری و زیباسازی فضای شهری عنوان کرد و افزود: در این طرح، دکل‌های مستقر در فضاهای مسکونی، آموزشی، بهداشتی جمع آوری و یا کاهش می یابند.
پرویزی ادامه داد: هرچند که شواهد قانع کننده‌ای درباره تاثیرات نامطلوب این امواج بر سلامت مردم وجود ندارد ولی کاهش تعداد دکل های نصب شده، آسیب‌های احتمالی امواج این دکل‌ها به حداقل می رسد.
سرپرست سازمان فناوری اطلاعات و ارتباطات شهرداری سمنان خاطر نشان کرد: پس از اجرای طرح تجمیع دکل های مخابراتی، تعداد دکل های نصب شده در سطح شهر حداقل ۴۰ درصد کاهش خواهد داشت و این طرح بزودی توسط این سازمان اجرایی خواهد شد.

مدیرکل راهداری لرستان خبرداد:

روکش آسفالت محور جایگزین خرم آباد- پلدختر

پلدختر- کامرانی- خبرنگاریادگارامروز : مدیرکل راهداری لرستان ازشروع روکش آسفالت محور جایگزین خرم آباد- پلدختردرآینده نزدیک خبرداد.
شرفی بابیان اینکه پیمانکارطرح انتخاب شده است افزود : روکش آسفالت این محور به زودی آغاز میشود.
وی گفت: مناقصه اجرای روکش آسفالت محور قدیم خرم آباد به پلدختر برگزارشد و پیمانکار آن انتخاب شده است و هفته آینده عملیات اجرایی آن آغاز می شود.
کاظمی نماینده مردم پلدختر در مجلس شورای اسلامی هم در دیدار با مدیرکل راهداری و حمل و نقل جاده ای استان خواستار تسریع در شروع عملیات اجرایی آسفالت محور قدیم پلدختر به خرم آباد و نیز ایجاد پلهای تخریب شده روستاها شد.

رئیس کل دادگستری استان ایلام مطرح کرد ؛

حمایت از تولید و سرمایه‌گذاری مشروع در راستای رونق تولید

ایلام-اسماعظیمی-خبرنگاریادگارامروز؛
به گزارش روابط عمومی دادگستری استان ایلام عباسپور مدیر کل امور مالیاتی و فیض الهی مدیر کل امور اقتصادی و دارایی استان و جمعی از معاونین آنان با دکتر علی دهقانی دیدار و وانتصاب ایشان را به عنوان رئیس کل دادگستری استان تبریک گفتند و گزارشی از عملکرد ادارات کل تابعه خود را ارائه دادند رئیس کل دادگستری استان با تسلیت فرا رسیدن اربعین حسینی و با اشاره به جایگاه مهم ادارات کل امور مالیاتی و امور اقتصادی و دارایی در ایجاد اقتصاد پویا در جامعه گفت : ان شاء الله بتوان با همراهی و همکاری همه سازمان ها و نهادها و ادارتی که در ارائه خدمات به مردم و جامعه تلاش می کنند طوری عمل نماییم که در حوزه های مختلف اقتصادی کمترین مشکل را در سطح جامعه داشته باشیم . دکتر دهقانی با اشاره به جنگ اقتصادی تحمیل شده از سوی امپریالیسم جهانی بر کشورمان افزود :در بحث اقتصاد و رونق تولید در شرایط فعلی جامعه که جنگ اقتصادی برکشور ما تحمیل شده و مقام معظم رهبری امسال را به عنوان سال رونق تولید انتخاب کرده اند طبیعی که تکلیف همه دستگاهها سازمانها و نهادها هست که در این راستا سیاست هاشان را تنظیم، ترسیم و اجرا بکنند. وی تاکید کرد : دستگاه قضایی استان با توجه به رسالتی که دارد در راستای رونق تولید ، هم از تولید و هم از سرمایه گذاری مشروع حمایت میکند و برخورد با مفاسد اقتصادی و مفسدین این حوزه به طور جدی در دستور کار دستگاه قضایی استان می باشد عالی ترین مقام قضایی استان افزود : با توجه به نقش مؤثری که مالیات در اقتصاد کشور دارد و اینکه به تعبیر اقتصاد دانان اگر نظام مالیاتی ساماندهی شود و اگر مالیات به نحو صحیح و دقیق وصول شود ما نیازی به درآمدهای دیگری نداریم وکارشناسان اقتصادی اذعان دارند اگر وصول مالیاتی بطور صحیح و دقیق انجام شود وابستگی نفت به حداقل ممکن خواهد رسید. دکتر دهقانی افزود : یکی از معضلات اقتصادی موجود ناشی از عدم ساماندهی و نظام مند نبودن وصول مالیات می باشد. به همین واسطه یکی از مشکلات عمده و عدیده ای که در نظام مالیاتی داریم بحث فرار مالیاتی است و در این راستا سازمان مالیاتی باید نظارت دقیقی بر مقوله وصول مالیات داشته باشد و با تدابیر و اقدامات پیشگیرانه زمینه فرار مالیاتی را از بین ببرد و مرتکبین فرار مالیاتی را نیز شناسایی و معرفی نماید تا در چارچوب قانون مورد برخورد قاطع قرار گیرد . این مقام قضایی افزود : متاسفانه راههای گریز زیادی برای پرداخت نکردن مالیات وجود دارد و ما هر چند بخواهیم مالیات را بطور صد درصد وصول کنیم باز راههای فرار مالیاتی وجود دارد

رئیس اتاق بازرگانی کرمانشاه:

بروکراسی حوزه صادرات باید کاسته شود

کرمانشاه-محمدی-خبرنگاریادگارامروز:
رئیس اتاق بازرگانی کرمانشاه گفت: شاهد موازی‌کاری‌هایی در حوزه صادرات هستیم که کار را برای تجار و صادرکنندگان سخت می‌کند.
کیوان کاشفی به مناسبت روز ملی صادرات در گفت و گو با ایسنا، از شرایط سختی که صادرکنندگان و تولیدکنندگان طی یک سال اخیر پشت سر گذاشته‌اند یاد کرد و گفت: طی این مدت فعالان اقتصادی در شرایطی بسیار پیچیده کار خود را حفظ کردند که جای قدردانی دارد.
وی با اشاره به نوسانات اقتصادی خصوصا در نرخ ارز که سال گذشته در کشور رخ داد، یادآور شد: این نوسانات کشور را دچار یک غافلگیری اقتصاد کرد که پیامدهای آن گریبانگیر بخش خصوصی شد.
عضو هیات رئیسه اتاق بازرگانی ایران با بیان اینکه این شرایط اقتصادی باعث صدور بخشنامه‌ها و دستورالعمل‌های متعدد و متنوع از سوی دستگاه‌های مختلف آن هم در یک بازه زمانی کوتاه شد، افزود: در این مدت شاهد ممنوعیت صادرات خیلی از کالاها و یا وضع تعرفه برآنها با هدف تنظیم بازار داخلی بودیم که این امر باعث شد بسیاری از بازارهای مهم صادراتی که تجار سال‌ها برای بدست آوردن آنها زحمت کشیده بودند دچار مشکل شود.
کاشفی با اشاره به سایر مشکلات پیش روی حوزه صادرات خصوصا طی یکسال اخیر، خاطرنشان کرد: مشکلات برگشت ارز و اختلاف قابل توجه ارز نیمایی و بازار آزاد از دیگر موارد بود که صادرات را تحت تاثیر قرار داد.
وی گفت: نتیجه این مشکلات را در کاهش صادرات کشور در شش ماهه اول امسال شاهد بودیم. البته چون این کاهش صادرات صرفا در بعد ارزی بوده و کاهشی از نظر وزنی نداشتیم، به نظر می‌رسد کاهش صادرات ناشی از واقعی شدن قیمت‌های صادراتی است.
کاشفی ابراز امیدواری کرد در شش ماهه دوم سال شاهد جبران بخشی از این کاهش صادرات باشیم..
همه به کمک صادرات بیایند؛عضو هیات رئیسه اتاق بازرگانی ایران در ادامه با تاکید بر لزوم بهره‌مندی بیشتر از بازارهای صادراتی، افزود: صادرات یک بازار رایگان است که بدون هیچ فعالیتی در اختیار ما قرار دارد و می‌تواند به رونق تولید، اشتغالزایی و ارزآوری برای کشور کمک کند، پس باید با همکاری بخش خصوصی و دولتی استفاده بیشتری از این بازار ببریم.
کاشفی خواستار برقراری مشوق‌های صادراتی برای تجار و صنعتگران شد و اظهار کرد: بسیاری از کشورهای پیشتار در صادرات، در زمینه مشوق‌های صادراتی بسیار خوب عمل کرده‌اند.
رئیس اتاق بازرگانی استان کرمانشاه با بیان اینکه بروکراسی پیش روی حوزه صادرات نیز باید کاسته شود، افزود: متاسفانه شاهد موازی‌کاری‌هایی در حوزه صادرات هستیم که کار را برای تجار و صادرکنندگان سخت می‌کند.
وی با بیان اینکه بخشی از مسئولیت‌های حوزه صادرات بر عهده خود تولیدکنندگان و تجار نیز هست، گفت: یکی از مهمترین این موارد توجه به علم بازاریابی و توجه به خواسته و سلیقه بازار هدف است.
عضو هیات رئیسه اتاق بازرگانی ایران یادآور شد: افزایش رقابت پذیری با تولید کالاهای با کیفیت و قیمت مناسب، توجه به استانداردهای بین‌المللی، بسته‌بندی مناسب کالاهای صادراتی و... از دیگر مواردی است که باید به آن توجه شود.
کاشفی همچنین بر لزوم فاصله گرفتن از شیوه‌های سنتی تجارت و صادرات هم تاکید کرد و ادامه داد: امروزه شیوه‌های تجارت در دنیا مدرن شده و ما نیز باید به همین سمت پیش برویم.
وی با بیان اینکه عمده طرف تجاری ایران ۱۵ تا ۲۰ کشور شامل کشورهای همسایه، چین، اوراسیا و ... است، عنوان کرد: باید برای هرکدام از این کشورها الگوی صادراتی مخصوص به همان کشور را داشته باشیم.
از بازار سوریه غافل نشویم؛رئیس اتاق بازرگانی استان کرمانشاه بر لزوم توجه به بازار سوریه به عنوان یک منطقه استراتژیک هم تاکید کرد و گفت: با بازگشایی معبر بوکمال بین سوریه و عراق و تسهیل ترانزیت زمینی بین ایران و سوریه، صادرات بسیاری از کالاها به دلیل کاهش هزینه‌های حمل و نقل توجیه اقتصادی بیشتری پیدا کرده است.
وی کالاهایی مانند فولاد، کاشی و سرامیک، لوازم ساختمانی و بهداشتی و... را از جمله این موارد دانست.
کاشفی همچنین از پیگیری برای راه‌اندازی شرکت‌های حمل و نقل بین‌المللی بین سه کشور ایران، عراق و سوریه هم خبر داد که می‌تواند هزینه‌های حمل و نقل را بیش از پیش کاهش دهد.

عضو شورای شهر کرج عنوان کرد؛

عملکرد مطلوب سازمان مدیریت پسماند در تفکیک از مبدا

کرج-اکبری-خبرنگاریادگارامروز:
پیگیری برای تکمیل طرح lez (شناسایی خودروهایی که معاینه فنی ندارند و موجب آلودگی هوا می شوند) به منظور کاهش آلاینده ها ضروری است.به گزارش پایگاه خبری کرج امروز، محمد نبیونی در نطق پیش از دستور صد و شصت و ششمین جلسه رسمی شورای اسلامی شهر کرج از عملکرد سازمان مدیریت پسماند در حوزه تفکیک از مبدا قدردانی کرد و اظهار داشت: اتفاق خوبی که شروع شده حضور آموزشگران پسماند در مراکز آموزشی است که این موضوع به فرهنگ سازی کمک می کند.وی همچنین از معاونت خدمات شهر و سازمان سیما، منظر و فضای سبز شهری شهرداری کرج به منظور ارایه خدمات در ۱۲۰ مدرسه همزمان با آغاز سال تحصیلی قدردانی کرد و افزود: ۵ خدمت برای هر مدرسه بسیار ارزشمند و جای قدردانی دارد.
این عضو شورا ادامه داد: یکی از دیگر اقدامات خوبی که در شهرداری کرج برای اولین بار انجام شد ارایه خدمات به دانشگاه ها همزمان با آغاز سال تحصیلی بود.نبیونی در ادامه افزود: پیگیری تکمیل طرح lez به منظور کاهش آلاینده های هوا و افزایش درآمد های مدیریت شهری ضروری است.
وی با اشاره به اینکه طرح یاد شده مبنی بر شناسایی خودروهایی که معاینه فنی ندارند و موجب آلودگی هوا می شوند، در سطح کشور مطرح شده و اقداماتی نظیر خریداری و نصب دوربین در کرج صورت گرفته است.این عضو شورا افزود: ۶۹ دوربین خریداری و ۱۰ دوربین تا کنون نصب شده و سازمان فاوای شهرداری کرج نیز امکان کنترل دوربین ها را فراهم کرده است.نبیونی با اشاره به اینکه در یک روز، هزار و ۳۲۹ خودروی فاقد معاینه فنی از مسیر نصب دوربین ها تردد داشته اند، گفت: اگر هر ۶۹ دوربین فعال شوند به طور حدودی هفت هزار خودرو در مسیر دوربین ها قرار می گیرد و در صورتی که هر خودروی بدون معاینه فنی ۵۰ هزار تومان جریمه شود، مراجعه رانندگان برای معاینه فنی افزایش می یابد.وی افزود: این مهم علاوه بر کاهش آلایندگی، موجب افزایش درآمد برای شهرداری می شود که تنها ۱۰۰ میلیارد ریال ماهانه از جریمه خودروهای بدون معاینه فنی درآمد کسب می شود.رئیس کمیسیون سرمایه گذاری و مشارکت های مردمی شورای اسلامی شهر کرج در بخش دیگری از صحبت های خود با اشاره به اینکه وضع پیاده روها رو به بهبود است، گفت: این در حالی است که تعدادی از معابر به دلیل بافت های خاص قدیمی فاقد پیاده رو هستند.وی ادامه داد: با توجه به اینکه روند شورای پنجم به سمت پیاده محوری است ضرورت دارد تحقق این مهم با جدیت بیشتری دنبال شود.

شهردار کوهسار تاکید کرد؛

برخورد جدی و قانونی با ساخت و ساز های غیر مجاز درحریم شهر کوهسار

ساوجبلاغ – عبدالله مظفری- خبرنگاریادگارامروز :
شهردار کوهسار مهندس عظیمی : با هرگونه تسامح در حریم شهر در خصوص ساخت و ساز غیر مجاز برخورد جدّی و قانونی خواهد شد...
به گزارش روابط عمومی شهرداری کوهسار ،مسئول شهرسازی شهرداری کوهسار با ابلاغ بخشنامه پایش حریم، از برخورد جدی با متخلفان ساخت وساز های غیر مجاز خبر داد.
مهندس عظیمی شهردار گفت:حرایم شهرها در شهرستان ساوجبلاغ به شهرداریها ابلاغ شد.
شهرداری مکلف است از ساخت مستحدثاتی که بدون اخذ پروانه ساختمانی و رعایت مفاد این ماده در خارج از محدوده خدمات شهری فعلی شهر کوهسار است، جلوگیری و در صورت ساخت، با اقدامات قانونی نسبت به اخذ رای تخریب اقدام کند.
شهردار کوهسار افزود : دستورالعمل اجرایی کمیته بررسی ساخت و ساز های غیرمجاز حریم شهر کوهسار تهیه و برای اجرا و کاهش تخلف ساختمانی به واحد شهرسازی ابلاغ شده است.
شهردار کوهسار گفت : افزایش نظارت دقیق بر فعالیت ها در حریم با افزایش گشت زنی ها، دقت و سرعت عمل در ارائه گزارش تخلف ها، پیگیری و به نتیجه رساندن گزارش ها و مستند سازی فعالیت های صورت گرفته با تشکیل کمیته تخلفات، اجرایی خواهد شد.
وی افزود : نشست کمیته بررسی تخلف های ساخت وساز غیرمجاز حریم با حضور واحدهای نظارتی و سایر اعضا به صورت منظم برگزار می شود و مسئول شهرسازی شهرداری و عوامل اجرایی، نظارتی موظف به ارائه گزارش و اجرای مصوبه های این کمیته هستند.
مهندس عظیمی با اشاره به ارزیابی عملکرد واحدهای نظارتی شهرداری گفت: اقدامات پیش رو در صیانت از حریم و رعایت ضوابط و قوانین به صورت مستمر پیگیری و پایش و با هرگونه تسامح در حریم شهر در خصوص ساخت و ساز غیر مجاز برخورد جدی خواهد شد.

مدیر بازرسی فنی و اتوماسیون ابزار دقیق فولاد مبارکه خبرداد؛

آغاز فرآیند بومی‌سازی لامپ‌های وارداتی اشعه X

اصفهان-مریم‌مومنی-خبرنگاریادگارامروز؛
پس‌ازاین‌که شرکت فولاد مبارکه حمایت و همکاری با شرکت‌های دانش‌بنیان، انجمن‌های علمی و استارتاپ ها را در دستور کار خود قرار داد، در اقدام عملی دیگر این شرکت و با حضور سورنا ستاری معاون علمی و فناوری رئیس‌جمهور تفاهم‌نامه ساخت لامپ‌های وارداتی اشعه ایکس ۱۰۰ و ۷۵ کیلوولت بین شرکت فولاد مبارکه وشرکت آشکار پرتو پویا از زیرمجموعه‌های پارک‌علم‌وفن‌آوری‌قزوین‌امضاءشد.
بهزاد شیرانی مدیر بازرسی فنی و اتوماسیون ابزار دقیق فولاد مبارکه در جریان امضای این تفاهم‌نامه گفت: یکی از روش‌های اندازه‌گیری ضخامت، استفاده از دستگاه‌های ضخامت‌سنجی مبنی بر اشعه ایکس است. پرتوهای ایکس موردنیاز در این روش با استفاده از لامپ‌های مولد اشعه ایکس از نوع آند ثابت تولید می‌شود.
وی در همین خصوص تصریح کرد: در ناحیه نورد سرد شرکت فولاد مبارکه جهت کنترل ضخامت ورق‌های تولیدی در ابتدا و انتهای خطوط تولیدی از تعداد ۲۲ دستگاه ضخامت سنج ایکس به دلیل دقت بالا استفاده می‌گردد.
شیرانی با تأکید بر این‌که قسمت‌های سخت‌افزاری مهم این سیستم‌ها شامل کنترل باکس، ژنراتور اشعه ایکس، استاندارد مگازین و دتکتور است، گفت: لامپ اشعه ایکس که درواقع مهم‌ترین قسمت جهت تولید اشعه است در ژنراتور اشعه ایکس قرارگرفته است و با توجه به استهلاک و خرابی لامپ‌های مذکور به‌طور متوسط سالانه حدود ۸ عدد تعویض می‌گردد.
وی با تأکید بر این‌که عدم تعویض لامپ‌های مستعمل می‌تواند موجب اختلال در خطوط تولید و تضمین‌کیفیت‌محصول شرکت فولاد مبارکه شود، گفت: درحال‌حاضر این لامپ‌ها به‌صورت واردات و قیمت چند برابری نسبت به قیمت اصلی از خارج از کشور تأمین می‌شود.
مدیر بازرسی فنی و اتوماسیون ابزار دقیق فولاد مبارکه اظهار داشت: با توجه به تحریم‌ها و با عنایت به تأکید مدیرعامل شرکت مبنی بر حمایت از شرکت‌های سازنده و دانش‌بنیان داخلی بر آن شدیم که این لامپ‌ها را با استفاده از ظرفیت‌های علمی کشور بومی‌سازی نماییم. به همین منظور از شرکت‌های دانش‌بنیان داخلی استعلام گرفته شد و پس از بررسی‌هایی که انجام شد، با شرکتی در پارک علم و فن‌آوری قزوین به توافق رسیدیم، تا ان‌شاءالله بتوانند در یک فرصت معقول با ساخت این لامپ‌ها، کشور را از واردات آن بی‌نیاز سازند.
وی خاطرنشان کرد: کسب موفقیت در این زمینه به‌واقع یک دستاورد ملی خواهد بود، چراکه علاوه بر صنعت فولاد در بسیاری از صنایع دیگر ازجمله پزشکی نیز این لامپ‌ها کاربرد دارند.
وی تصریح کرد: بومی‌سازی این لامپ‌ها نه‌تنها کشور را از واردات آن و خروج مبالغ قابل‌توجهی ارز بی‌نیاز خواهد کرد، بلکه می‌توان با صادرات آن‌ها برای کشور ارزآوری و ارزش‌افزوده اقتصادی نیز ایجاد کرد.
بهزاد شیرانی در بخش پایانی سخنان خود ضمن قدردانی از رویکرد مدیریت ارشد شرکت در بومی‌سازی و حمایت از شرکت‌های دانش‌بنیان و همکاری مدیریت تحقیق و توسعه، کارکنان مجموعه تعمیر تجهیزات پرتوزای فولاد مبارکه و شرکت آشکار پرتو پویا از زیرمجموعه‌های پارک علم وفن آوری قزوین، اظهار امیدواری کرد: هرچه سریع‌تر این اقدام ارزشمند وارد فاز اجرا شود و از لامپ‌های تولید داخل بتوان در چرخه تولید استفاده کرد.

خبر

یک هزار و ۴۰۰ کلاس درس در کرمانشاه سیستم گرمایشی ایمن ندارد

کرمانشاه_محمدی-خبرنگار یادگار امروز:
مدیرکل نوسازی، توسعه و تجهیز مدارس استان کرمانشاه گفت: ۱۴۰۰ کلاس درس در این استان سیستم گرمایشی ایمن ندارد و در حال تجهیز آنها هستیم.
مهر؛ مرزبان نظری اظهار داشت: از ابتدای سال جاری تاکنون ۴۱۰ مدرسه شامل یک هزار و ۳۰۰ کلاس درس با اعتبار ۱۱۶ میلیارد ریال مجهز به سیستم گرمایشی شدند.
مدیرکل نوسازی، توسعه و تجهیز مدارس استان کرمانشاه افزود: اولویت تجهیز مدارس به سیستم گرمایشی با روستاهایی بوده که دارای علمک گاز هستند.
این مسئول بیان داشت: همچنین ۵۷۵ کلاس درس در مناطق روستایی با پیشرفت فیزیکی ۸۰ درصد در دست تجهیز هستند که امیدواریم پیش از فرا رسیدن فصل سرما تکمیل شوند.
وی گفت: ۱۴۰۰ کلاس درس در استان سیستم گرمایشی ایمن ندارند که در حال تجهیز آنها هستیم و قرارداد شماری از آنها منعقد شده است.
نظری تصریح کرد: درصدد هستیم تا پایان امسال ۵۰۰ کلاس درس از یک هزار و ۴۰۰ کلاس درس باقی مانده را به سیستم گرمایشی تجهیز کنیم.
مدیرکل نوسازی، توسعه و تجهیز مدارس استان کرمانشاه با بیان اینکه تجهیز مدارس به سیستم گرمایشی حرکتی بزرگی است، عنوان کرد: به منظور تسریع در روند تجهیز مدارس، حتی برای روستاهایی که فاقد علمک گاز هستند پیشاپیش قراردادها منعقد و شماری از پیمانکاران نیز انتخاب شده اند.

ستاد صیانت ازحجاب وعفاف پلدختر تشکیل جلسه داد

پلدختر- کامرانی- خبرنگاریادگارامروز:جلسه ستاد صیانت از حجاب و عفاف به ریاست علی سیف سرپرست فرمانداری و باحضور مسئولین این شهرستان در سالن جلسات فرمانداری پلدختر برگزار گردید.
به گزارش روابط عمومی فرمانداری شهرستان پلدختر، جلسه ستاد صیانت از حجاب و عفاف شهرستان به ریاست علی سیف سرپرست فرمانداری و با حضور سرهنگ زارع جانشین فرماندهی سپاه ناحیه، شرفی نصیری جانشین شهردار پلدختر، مریم نظری کارشناس امور بانوان فرمانداری، بانوان عضو این ستاد و همچنین جمعی از روسای ادارات در سالن جلسات فرمانداری پلدختر برگزار شد.

طی۶ ماهه اول سال ۹۸ انجام شد ؛

نظارت بهداشتی بر استحصال ۳۲ هزار و ۵۲۸ تن گوشت در استان آذربایجان غربی

ارومیه-میناصلاتی-خبرنگاریادگارامروز:
بیش از ۳۲ هزار تن گوشت سفید و قرمز در ۶ ماهه اول سال ۹۸ در کشتارگاه‌های دام و طیور استان تحت نظارت های بهداشتی بازرسین بهداشتی اداره کل دامپزشکی استان استحصال شد ه است .
به گزارش روابط عمومی اداره کل دامپزشکی استان آذربایجان غربی ، دکتر کامیار داهیم مدیر کل دامپزشکی با اشاره با نظارت بهداشتی بازرسان بهداشتی طی۶ ماهه اول سال ۹۸ از استحصال مقدار ۳۲ هزار ۵۲۸ تن گوشت قرمز و سفید در کشتار گاههای دام و طیور استان با رعایت کامل ضوابط بهداشتی و شرعی خبر داد .
وی اظهار کرد: در ۶ ماهه نخست سال ۹۸ درمجموع ۳۹ هزار و ۲۲۷ رأس انواع دام سبک و سنگین شامل ۲۴هزار و ۱۳۴ رأس گوسفندو بز ، ۱۵ هزار و ۱۳۶ رأس گاو ، گوساله و گاومیش در کشتارگاه های دام استان با رعایت کامل ضوابط بهداشتی و شرعی ذبح شدند. که در نتیجه این نظارت ها مقدار ۴۴۳ تن گوشت قرمز استحصال گردیده است. دکتر داهیم به کشتار ۱۵ میلیون و ۲۷۸ هزار و ۹۲۱ قطعه طیور اشاره کرد و ادامه داد: از این تعداد طیور کشتار شده مقدار ۳۲هزار و ۸۵ تن گوشت مرغ استحصال شده است که تعداد ۱۶۰ هزار و ۳۲۷ قطعه طیور غیر قابل مصرف تشخیص داده شده که توسط بازرسان بهداشتی این اداره کل ضبط و معدوم سازی شده است . دکتر داهیم گفت : تمامی فراورده های استحصال شده در کشتارگاههای سطح استان پس از کنترل های لازم توسط بازرسین بهداشتی مجاز به عرضه در بازار مصرف می‌باشند. وی اظهار کرد: طی ۶ ماهه سال ۹۸ تعداد ۵۴ هزار و ۸۹۴ مورد بازرسی، از واحدهای تولید، نگهداری و عرضه محصولات دامی استان انجام و تعداد ۹۵۵ مورد نمونه برداری از این فرآورده‌های خام دامی انجام شد و مقدار ۴۴ هزار و ۶۰۳ کیلوگرم انواع فرآورده های خام دامی غیر قابل مصرف و غیر بهداشتی ضبط و معدوم سازی و از چرخه مصرف خارج گردیده است و تعداد ۲۲ واحد متخلف به مراجع قضایی معرفی شده است . دکتر داهیم تاکید کرد : در صورت مشاهده هرگونه تخلف بهداشتی درخصوص فرآورده‌های خام دامی اعم از عرضه فرآورده‌های خام دامی غیربهداشتی و فاقد هویت، کشتار غیر مجاز، حمل و نقل انواع گوشت سفید و قرمز با وسایل فاقد سردخانه و عرضه فرآورده‌های فاقد هویت و غیرمجاز از جمله فاقد تاریخ تولید، انقضا و کد ردیابی دامپزشکی مراتب را اطلاع دهند تا برخورد قانونی لازم صورت گیرد

روزنامه صبح ایران
یادگار امروز
روزنامه اقتصادی - اجتماعی

● روزنامه اجتماعی ـ اقتصادی
● صاحب‌امتیاز و مدیر مسئول: حسن نجف وند
● سردبیر: زیر نظر شورای سیاست گذاری
● مدیر هنری: فاطمه بازگیر
● نشانی دفتر تهران: خیابان جمهوری خیابان دانشگاه - کوچه ماستری فراهانی پلاک ٦ طبقه اول
● تلفن دفتر تهران : ٦٦٩٧٣٦٧٨ - ٦٦٤٦١٧٧٠ - ٠٢١
● نشانی دفتر خرم آباد: خیابان علوی- کوچه شهید شاهرخی- پلاک ۹ مجتمع مطبوعاتی
● تلفن خرم آباد: ۳۳٤۰۵۱۰۹ ـ ۰٦٦ نمابر: ۳۳٤۳۸٦۲۰ ـ ۰٦٦
● چاپ: کار و کارگر ۰۲۱٦٦۸۱۷۳۱۷
●چهارشنبه ۱ آبان ماه ۱۳۹۸ ●۲۴صفر ۱۴۴۱ ● سال چهارم ● شماره ۲۷۲

«منشور اخلاقی»
پایبندی به اصول دینی، توجه به واقعیت های عینی، احترام به استقلال و حاکمیت ملی، پاسداشت ارزشهای انسانی، دفاع از آزادی قلم، انتشار دقیق وبدون سانسور اخبار ؛دوری از رانت و فساد، رعایت حقوق شهروندی، خود داری از تهمت و افتراء و فعالیت های رسانه ای بصورت حرفه ای
از اهداف این رسانه است

پایان طرح بر آورد خسارت سیل با داده های ماهواره ای

حسین صمیمی رئیس پژوهشگاه فضایی ایران از اتمام اجرای طرح برآورد خسارات سیل فروردین ماه با استفاده از داده های ماهواره ای و ارسال آن به وزارت کشور خبر داد.

رئیس پژوهشگاه فضایی ایران در گفتگو با خبرنگار مهر در مورد استفاده از داده های ماهواره های سنجش از دور برای برآورد خسارات سیل فروردین ماه امسال در کشور، اظهار داشت: این طرح از سوی پژوهشگاه فضایی ایران به اتمام رسیده و به وزارت کشور ارسال شده است. قرار است گزارش نهایی از سوی وزارت کشور به رئیس جمهور ارائه شود و اعداد و ارقام به دست آمده، پس از آن اطلاع رسانی شود.

وی با اشاره به کاربرد فناوری سنجش از دور در تعیین میزان خسارات ناشی از سیل گفت: در حادثه سیل امسال شاهد بودیم که اعداد و ارقام مختلفی از میزان خسارات وارد آمده اعلام شد و با توجه به مراجعات مردم، استانداران در استانهای مختلف اعداد و ارقامی ارائه می کردند که بسیار نجومی بود. اما ما توانستیم با استفاده از فناوری سنجش از دور و داده های دریافتی ماهواره

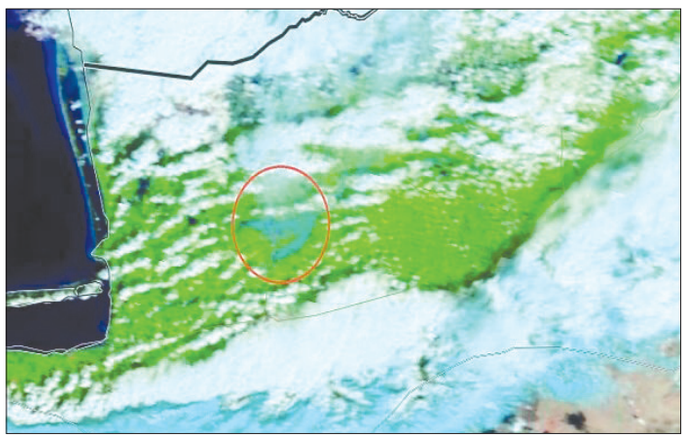

ای، میزان خسارات را براساس مساحت، مزرعه و محصول به دست آوریم که این آمار به واقعیت بسیار نزدیکتر است.رئیس پژوهشگاه فضایی ایران، با بیان اینکه در ابتدای این طرح، الگوی تعیین خسارت سیل آق قلا با استفاده از فناوری سنجش از دور به صورت پایلوت به اجرا درآمد، افزود: در این طرح میزان خسارات واردآمده به زمین های کشاورزی براساس پارامترهای مساحت، نوع مزرعه، نوع محصول و درصد تخریب، برآورد شد و به این نتیجه رسیدیم که آمارهای به دست آمده با آمارهایی که از سوی مردم و استانداری ها اعلام می شود خیلی فرق دارد.وی با اشاره به اینکه این گزارش از سوی وزیر ارتباطات در هیئت دولت ارائه و مورد استقبال واقع شد، ادامه داد: از این رو با دعوت از سوی وزارت کشور و برگزاری جلسه با مسئولان استانی، طرح استفاده از داده های ماهواره ای برای تعیین خسارت سیل امسال، ملاک کار قرار گرفت و وزارت کشور به این یقین رسید که دقت کار با استفاده از این فناوری بالاتر می رود.صمیمی با بیان اینکه تعیین میزان خسارت با استفاده از فناوری فضایی و داده های ماهواره ای با دقت بالای ۹۰ درصد صورت گرفته است، گفت: برآورد صورت گرفته از صرفه جویی عددی در این طرح، رقمی بیش از ۱۵۰۰ میلیارد تومان است. البته میزان خسارت تعیین شده تا اواخر هفته جاری نهایی و از سوی وزارت کشور اعلام می شود.

رئیس پژوهشگاه فضایی ایران با اشاره به اینکه با اجرای این طرح، این اطمینان حاصل شده که بودجه ای که دولت برای خسارات سیل داده است در جای دیگری مصرف نشده و در کنار آن صرفه جویی نیز صورت گرفته است. چرا که موارد و اشتباهات متعددی در زمینه ثبت در سامانه «سجاد» وزارت کشور شناسایی شد که این موارد اصلاح شد.

وی توضیح داد: به موازات اقدام برای برآورد تعیین خسارت، سامانه سجاد وزارت کشور راه اندازی شد تا افرادی که از سیل امسال خسارت دیده بودند مشخصات زمین خود را وارد کنند تا موضوع مورد بررسی قرار گیرد.

این دو فاکتور دست به دست هم داد تا آمار خسارت به رقم واقعی نزدیک شود. البته در پروسه وارد کردن اطلاعات در سامانه سجاد نیز با برخی ایرادها مواجه شدیم.

رئیس پژوهشگاه فضایی ایران گفت: برای مثال ۶۰ درصد اطلاعاتی که یکی از استانها در این سامانه وارد کرده بود ایراد داشت. همچنین به دلیل اشتباه در نحوه استفاده از GPS و نقشه، مختصات زمینی در خارج از مرزهای جمهوری اسلامی ارائه شده بود. در برخی موارد نیز برای یک زمین، چندین ادعای مالکیت به ثبت رسیده بود؛ ثبت باغ گردو در منطقه ای که جاده بود و یا زمینی ۳ هکتاری که ۳۰۰ هکتار ثبت شده بود، از جمله موارد مورد اشتباه بود که شناسایی و اصلاح شد.صمیمی افزود: نیروهای پژوهشگاه فضایی ایران در ماموریتی ۴ تا ۵ روزه به هر منطقه ای اعزام شدند و موارد دارای اشتباه و همپوشانی ها را شناسایی و اصلاح کردند. هم اکنون این پروژه به اتمام رسیده و پایان رسمی آن به زودی از سوی وزارت کشور اعلام می شود.

تولید فوم فلزی صمغی برای ساخت بال هواپیما توسط محقق ایرانی

محققان دانشگاه کارولینای شمالی به سرپرستی پرفسور افسانه ربیعی با تولید نوعی فوم فلزی که به داخل آن صمغ تزریق شده، موفق به طراحی بال های بهتری با عملکرد مناسب برای هواپیماها شده اند.

این پژوهشگران قبلا هم نوعی فوم فلزی فشرده تولید کرده بودند که قادر به متوقف کردن تیر اسلحه و بلوکه کردن تشعشعات مضر بود، اما فوم جدید فلزی صمغی تولید شده توسط آنها می تواند جایگزین آلومینیوم برای تولید بال هواپیما شود.

فوم های فلزی معمولا از کره های توخالی فلزی تشکیل شده اند که در کنار یکدیگر چیده می شوند. مهم ترین مزیت این فوم ها سبک تر بودن آنها در مقایسه با فلزات عادی و در عین حال استحکام بالای آنهاست.

به گفته پرفسور افسانه ربیعی که سرپرستی تیم تولیدکننده این فوم های فلزی ضمغی را بر عهده داشته است، محصول جدید هم از کره های توخالی فلزی ساخته شده، ولی برای افزایش مقاومت و استحکام از فولاد ضدزنگ نیز بهره گرفته

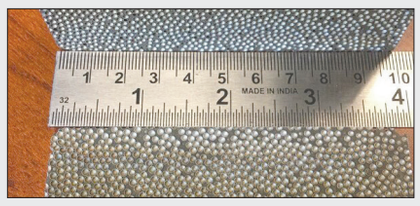

شده است. همچنین با ایجاد خلا در فضای بین کره ها نوعی صمغ آب گریز نیز به فضای بین آنها تزریق شده است.

آزمایش مقایسه ای این ترکیب جدید با ترکیبات بال هواپیما نشان می دهد که محصول جدید عملکرد بهتری در آب و هوای بارانی داشته و هدایت راحت تر هواپیما و افزایش قدرت مانور آن را ممکن می کند.

دفع بهتر حشرات و جلوگیری از بلعیده شدن آن ها توسط توربین های موتور و استحکام و شکنندگی بیشتر از جمله مزایای این بال جدید است. البته هنوز برای تجاری سازی این محصول راه درازی در پیش است.

بافت گوشت های آزمایشگاهی طبیعی تر می شود

محققان موفق شده اند با استفاده از شیوه ای جدید فیبرهای بلند و خوراکی تولید کنند تا گوشت آزمایشگاهی بیشتر شبیه نمونه واقعی شود.

هرچند گوشتی که در آزمایشگاه پرورش یافته به حفظ محیط زیست کمک می کند اما بافت آن هنوز کیفیت مورد نظر محققان را ندارد و به عبارتی می توان آن را ارتقا داد. اکنون به نظر می رسد محققان با استفاده از قالب های ژلاتینی خوراکی این مشکل را حل کرده اند. گوشت طبیعی شامل ماهیچه های حیوان سلاخی شده است که دارای فیبرهای بلند است. گوشت آزمایشگاهی از سلول هایی ساخته می شود که در آزمایشگاه پرورش یافته اند. این در حالی است که شکل گیری سلول های گوشت آزمایشگاهی شبیه فیبر طبیعی نیست و در نتیجه بافت گوشت آزمایشگاهی غیر طبیعی به نظر می رسد.با توجه به این موضوع محققان دانشکده مهندسی و علوم کاربردی جان پلسون(در دانشگاه هاروارد) با استفاده از فرایندی به نام rotary jet-spinning نانوفیبرهایی از ژلاتین خوراکی ابداع کردند. در روش rotary jet-spinning از نیروی گریز از مرکز برای چرخش نانوفیبرهای ژلاتینی بلند به شکل ها و اندازه های خاص استفاده شد. در مرحله بعد این آزمایش از سلول های گوشت خرگوش و گاو استفاده شد. سلول های مذکور خود را به فیبرهای ژلاتینی متصل کردند و طی فرایندی از سلول های گوشت خرگوش و گاو، فیبر تولید شد. به عبارت دیگر محصول نهایی این فرایند گوشتی با ساختار دارای فیبر و بافت بود.همچنین آزمایش های مکانیکی نشان داد این نوع گوشت آزمایشگاهی بافتی مشابه گوشت طبیعی خرگوش، گوساله دارد. البته هنوز باید آزمایش های بیشتری در این زمینه انجام شود.«لوک مک کویین» مولف ارشد این پژوهش می گوید: هرچند بافت گوشت آزمایشگاهی و واقعی قابل مقایسه است، اما گوشت طبیعی حاوی فیبرهای ماهیچه ای بیشتری است و به عبارت دیگر تکامل یافته تر است.

استخراج آب‌های ژرف بومی شد

کمبود آب و خشکسالی نگرانی عمده‌ای است که در یک دهه اخیر گریبان بسیاری از کشورها را گرفته است. مساله آب‌های ژرف یکی از موضوعاتی است که در چند سال اخیر از سوی برخی محققان داخلی مورد توجه قرار گرفته است.

کمبود آب و خشکسالی نگرانی عمده‌ای است که در یک دهه اخیر گریبان بسیاری از کشورها را گرفته است. در چند سال اخیر مساله کمبود آب، کاهش بارش‌ها و نیز خشکسالی موجب شده است تا بسیاری از عرصه‌های طبیعی، تالاب‌ها و نیز دریاچه‌های کشور در معرض تهدید قرار بگیرند. دریاچه‌های ارومیه و هامون، یکی در شمال و دیگری در جنوب کشور مصادیق روشنی بر این مساله هستند؛ اما در چند سال اخیر موضوع آب‌های ژرف هم مطرح شده است.

جزئیات دستیابی به آب‌های ژرف موجود در کشور

مساله آب‌های ژرف یکی از مهم‌ترین موضوعاتی است که در چند سال اخیر از سوی برخی محققان داخلی مورد توجه قرار گرفته است. اگرچه برخی مسوولان دولتی و کارشناسان محیط‌زیست به دلایل مختلف، مخالف برداشت از آب‌های ژرف هستند اما کشورهایی چون استرالیا، کانادا، آمریکا و حتی عربستان از این آب‌ها برداشت کرده و می‌کنند. گفته می‌شود در کشور عربستان قدم برداشت از آب‌های ژرف به حدود چهار دهه قبل می‌رسد. زمانی که عربستان با استفاده از همین آب‌های ژرف حتی تبدیل به صادرکننده غلات در جهان شد. در حال حاضر هم لکه‌های سبزرنگی که روی نقشه این کشور و در شمال غربی آن دیده می‌شود مربوط به مزارعی است که با استفاده از همین آب‌های ژرف به وجود آمده‌اند.

اما مساله برداشت از آب‌های ژرف در ایران از حدود سال ۹۵ مطرح و پیگیری شد. خشکسالی‌های مداوم در جنوب شرق کشور که مشکلات بسیاری را برای اهالی استان سیستان و بلوچستان به وجود آورده بود یکی از مهم‌ترین علت‌ها برای پیگیری این موضوع بود. از همین رو بود که در تیر سال ۹۵، حبیب‌الله دهمرده، نماینده مردم زابل در مجلس شورای اسلامی پیشنهاد طرح آب‌های ژرف را به معاون رئیس‌جمهور ارائه کرد. این پیشنهاد موجب برگزاری جلساتی شد که در نهایت در صفحه ۲۴۷ بودجه سال ۹۶ ردیفی برای این موضوع اختصاص یافت. در ادامه نیز با موافقت سازمان برنامه و بودجه ۲۵ میلیارد تومان به عنوان رقم اولیه برای حفاری نخستین چاه استخراج آب ژرف در ایران اختصاص یافت. حالا نیز خبر می‌رسد که بعد از دو سال این چاه به آب رسیده است؛ آبی که می‌تواند روی خوش زندگی را به مردم در استان سیستان و بلوچستان نشان دهد.

دانشی که بومی شد

در دیدار اخیر نخبگان و فعالان شرکت‌های دانش‌بنیان با رهبر معظم انقلاب گزارشی درباره استخراج آب‌های ژرف خدمت ایشان ارائه شد؛ اتفاقی مبارک که نشان از توان بالای مهندسی در بین جوانان ایرانی دارد. حبیب‌الله دهمرده، نماینده مردم زابل در مجلس شورای اسلامی نیز در این‌باره گفته است: شرکت خارجی فعال در این پروژه بیش از ۱۸۰ تریلی تجهیزات وارد ایران کرده‌اند که البته دانش و تکنولوژی آن توسط جوانان ایران‌زمین بومی شده است. به گفته عضو کمیسیون آموزش و تحقیقات، مجلس شورای اسلامی احداث سه حلقه چاه آب چاه ژرف دیگر در سیستان را مصوب کرده که با توجه به تجربه قبلی، عملیات اجرایی این چاه‌ها به هیچ‌وجه چهار سال طول نخواهد کشید، بلکه با هزینه کمتر و زمان کمتری به مرحله افتتاح خواهد رسید؛ لذا با توجه به علم و دانش و تکنولوژی‌ای که در اختیار جوانان ایرانی است در مدت کمتر از ۱۰ روز می‌توان یک چاه آب ژرف دیگر حفر کرد. یکی دیگر از نکات جالب درباره این چاه‌ها کیفیت آبی است که از زمین بیرون می‌آید. در این چاه، آب باید از پنج لایه عمق زمین عبور کند که ضخامت آبی که از چشمه آن بیرون می‌آید ۱۲۰ متر مکعب است و از این عمق سه هزار متری آب جوشی به سطح زمین فوران می‌کند که نزدیک ۹۵ درجه دمای آب در عمق سه هزار متری است اما وقتی به سطح زمین می‌رسد دمای آن به ۸۰ درجه کاهش پیدا می‌کند ولی نمی‌توان به این آب دست زد.

فضانورد ایرانی محقق با سایوز به ایستگاه فضایی اعزام می شود

مرتضی براری رئیس سازمان فضایی ایران از برنامه ریزی برای اعزام محقق به ایستگاه فضایی بین المللی با همکاری کشور روسیه خبر داد و گفت: این اعزام برای مشارکت در پروژه های تحقیقاتی صورت می گیرد.

براری با بیان اینکه اعزام فضانورد ایرانی به فضا یکی از برنامه های مدنظر سازمان فضایی ایران بوده که به پیشنهاد وزیر ارتباطات در دست پیگیری است، گفت: این پروژه باید با همکاری بین المللی انجام پذیرد که در این راستا برنامه های اولیه از سوی ایران در حال بررسی است.

وی با اشاره به اینکه در این پروژه قصدمان اعزام فضانورد برای مشارکت در پروژه های تحقیقاتی است، گفت: برای اعزام فضانورد محقق باید با کشور روسیه وارد مذاکره شویم.

معاون وزیر ارتباطات با بیان اینکه پیشنهاد وزیر ارتباطات این است که به جای فضانورد گردشگر، پروژه فضانورد محقق را دنبال کنیم، افزود: در ایستگاه بین المللی فضایی بسیاری از محققان از کشورهای مختلف مستقر می شوند و ما نیز قصد داریم با همکاری کشوری مانند روسیه، امکان اعزام فضانورد به ایستگاه فضایی را محقق کنیم.

رئیس سازمان فضایی ایران گفت: برای مثال کشوری مانند امارات، اعزام فضانورد را با هدف گردشگری دنبال کرده اما ما قصدمان این است که در این پروژه با اعزام محقق، در پروژه های تحقیقاتی مشارکت کنیم.

براری با بیان اینکه در حال حاضر تنها سفینه ای که قابلیت اعزام انسان به فضا را دارد، فضاپیمای سایوز کشور روسیه است، گفت: در صورت اجرایی شدن این پروژه، فضانورد ایرانی نیز احتمالا با سایوز به ایستگاه فضایی اعزام می شود. البته بر اساس پیش بینی‌های ناسا، قرار است پرواز دو سفینه آمریکایی سال ۲۰۲۰ آغاز شود و پس از آن فضانوردان آمریکا احتمالا با این سفینه‌ها عازم ایستگاه فضایی بین‌المللی می شوند.

وی افزود: توافقات برای همکاری ایران و روسیه در این پروژه، باید در سطح کلان و از سوی روسای جمهور دو کشور مطرح شود و پس از آن فرآیند پیگیری عملیاتی شدن این پروژه برای اعلام فراخوان داوطلب و سناریوی آن، از سوی سازمان فضایی ایران انجام می شود.

معاون وزیر ارتباطات گفت: در این پروژه ابتدا باید به امکانات مورد نیاز تجهیز شویم و پس از آن برای نحوه همکاری با کشور روسیه، وارد مذاکره شویم. تا آن زمان، نمی توان زمان بندی مشخصی برای اجرای این پروژه ارائه داد.

رئیس سازمان فضایی ایران با اشاره به توافقات صورت گرفته با کشور قزاقستان نیز گفت: این توافقات در سطح همکاریهای فضایی است اما برنامه های مربوط به اعزام فضانورد و پرتاب ماهواره باید با توافق با کشور روسیه دنبال شود.

عجایب گردشگری:

بلندگوهای صوتی آمازون و گوگل از کاربران استراق سمع می کنند

یک شرکت امنیتی اپلیکیشن هایی برای بلندگوهای صوتی گوگل و آمازون ابداع کرده که با استفاده از شکاف های امنیتی موجود در این ابزارها مکالمات کاربران را استراق سمع و اطلاعات آنان را فاش می کنند.

در حال حاضر امنیت اطلاعات و حفظ حریم شخصی افراد در حوزه استفاده از بلندگوهای هوشمند اهمیت زیادی یافته است.

چندی قبل فاش شد کارمندان گوگل و اپل کلیپ های صوتی ضبط شده از محاورات کاربران در بلندگوهای هوشمند این شرکت ها را گوش می داده اند.اکنون چالشی دیگر درباره بلندگوهای هوشمند فاش شده است. گروهی از محققان متوجه شده اند هکرها با کمک اپلیکیشن های قابل نصب در پلتفرم های «گوگل هوم» و «الکسا»، می توانند از کاربران استراق سمع کنند.

محققان شرکت امنیتی Security Research Labs اپلیکیشن هایی به نام Skills برای الکسا و Actions برای گوگل هوم ابداع کردند. این اپلیکیشن ها با سواستفاده از شکاف های امنیتی توانستند دستگاه ها را هک کنند.

این در حالی است که شرکت مذکور چند اپلیکیشن دیگر برای پلتفرم ها ابداع کرده که به نظر قانونی می رسند اما دارای کدهای مخرب هستند. این اپلیکیشن ها توانستند اطلاعات شخصی مانند پسوردها را جمع آوری و از کاربران استراق سمع کنند. برای این منظور اپلیکیشن پیام اختلالی منتشر می کرد و به نظر می رسید فعال نیست اما در واقع همچنان به فعالیت خود ادامه می داد و مکالمه کاربران را ثبت می کرد. جالب آنکه گروهی از کارشناسان انسانی نیز این اپلیکیشن ها را تایید کردند. در حقیقت اپلیکیشن ها زمانی حذف شدند که محققان شکاف های امنیتی مذکور را به گوگل و آمازون هشدار دادند.

بیش از ۱۰۰ نوع دارو با فناوری هسته‌ای ساخته شد

محمدعلی طاهر رئیس دانشگاه شهید باهنر کرمان با اشاره به برگزاری چهل و هشتمین نمایشگاه تخصصی دستاوردهای صنعت هسته‌ای در دانشگاه شهیدباهنر، دستاوردهای این فناوری را در پزشکی و کشاورزی تشریح کرد.

طاهر در تشریح جزئیات چهل و هشتمین نمایشگاه تخصصی دستاوردهای صنعت هسته‌ای کشور اظهار داشت: این نمایشگاه از سوی سازمان انرژی اتمی با همکاری دانشگاه شهید باهنر کرمان از روز گذشته آغاز شده به مدت چهار روز تا یکم آبان‌ماه سال‌جاری در فضایی به مساحت هزار و ۲۰۰ متر مربع در این دانشگاه برگزار می شود.

رئیس دانشگاه شهید باهنر کرمان با اشاره به برپایی ۲۰ غرفه در سه بخش چرخه سوخت هسته‌ای، نیروگاهی و کاربردهای صنعت هسته‌ای در صنایع مختلف افزود: این نمایشگاه در ۱۵ محور چرخه سوخت هسته ای، اکتشاف و استخراج، غنی سازی اورانیوم، تولید آلیاژی نوین، مجتمعهای سوخت، فیزیک هسته ای، ماکت نیروگاهی کشاورزی هسته ای، فراوری اورانیوم، کاربرد پرتوهای هسته‌ای، راکتور تحقیقاتی، آب سنگین، پسمانداری و زباله‌های هسته‌ای، حفاظت در برابر پرتوهای هسته‌ای و شبیه ساز راکتور قدرت به ارائه دستاوردها می پردازد.

وی ادامه داد: در بخش چرخش سوخت نیروگاه ۲۲۵ قلم محصول، کاربردهای جانبی هسته‌ای ۱۷۵ قلم محصول، ۶ ماکت بزرگ نیروگاه بوشهر، پسمانداری، آبشار سانتریفیوژ، مرکز پرتودهی، فراوری اورانیوم و ماشین های سانتریفیوژ در این نمایشگاه به نمایش گذاشته شده است.طاهر در ادامه با اشاره به اینکه بیش از ۱۰۰ نوع دارو که با فناوری هسته ای ساخته شده اند، در این نمایشگاه وجود دارد، خاطرنشان کرد: در حال حاضر داروهایی ساخته شده اند که در گذشته از خارج از کشور وارد می شد اما اکنون نه تنها این داروها به واسطه صنعت پیشرفته هسته ای در داخل تولید می شود، بلکه صادر نیز می شود.

رئیس دانشگاه شهید باهنر کرمان در ادامه به یکی از کاربردهای صنعت هسته ای در بخش کشاورزی اشاره کرد و گفت: برای نگهداشت محصولات کشاورزی از جمله پسته، برنج و سبزیجات از اشعه گاما استفاده می شود که نسبت به مواد شیمیایی بی ضرر است. به طور مثال با استفاده از اشعه گاما، برنجی تولید شده است که در حال حاضر در بازار هم وجود دارد؛ این نوع برنج با آب کمتری نسبت به آن چیزی که در شمال کشت می شود، به عمل می آید و لازم نیست که در آب کاملا غوطه ور باشد.

وی در ادامه تصریح کرد: کارشناسان انرژی اتمی در غرفه ها حضور دارند و درباره محصولات عرضه شده و صنعت هسته ای توضیحات لازم را به عموم مردم ارائه می دهند.

طاهر همچنین هدف از برگزاری این نمایشگاه را آگاه‌سازی افکار عمومی نسبت به دانش بومی صنعت هسته ای و معرفی آن به عنوان یک تکنولوژی مفید در زندگی مردم، رفع ابهام در زمینه فعالیت های هسته ای به لحاظ ایمنی، زیست محیطی و چه به لحاظ سیاسی و خنثی سازی تبلیغات منفی دشمنان، ایجاد علاقه مندی به جذب کارشناسان و متخصصان دانشگاهی و جذب نخبگان و تقویت خودباوری و غرور ملی از طریق مشاهده علمی و معرفی کاربردهای این صنعت به ویژه در کشاورزی و پزشکی عنوان کرد.