روزنامه صبح ایران

یادگار امروز

روزنامه اقتصادی - اجتماعی

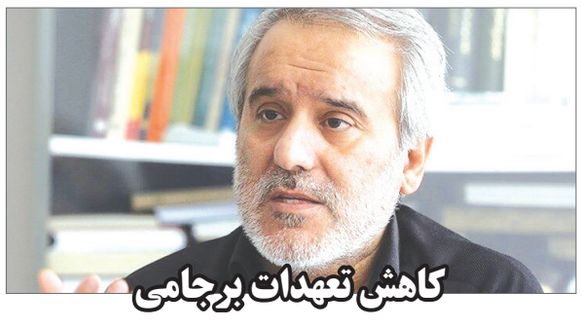

کاهش تعهدات برجامی پاسخ طبیعی ایران به انفعال اروپاست

صفحه ۲

مسابقه بین مجلس و دولت برای کاهش دادن نرخ ازدواج

صفحه ۳

چهارشنبه ۲۰ شهریور ماه ۱۳۹۸ ● ۱۱ محرم ۱۴۴۰ ● سال چهارم ● شماره ۲۴۴ ● قیمت ۱۰۰۰ تومان

yadegar_emrooz@yahoo.com ● yadegaremroz.ir ● 11 sep 2019

نگاه روز

چه عواملی در تعیین ارزش پول ملی دخیل هستند؟

احمد حاتمی یزد

قیمت هر دلار آمریکا در ایران به کمتر از ۱۱ هزار و ۵۰۰ تومان رسیده و برخی تصور می کنند شرایط برای ادامه کاهش قیمت ارزهای معتبر وجود دارد، حال آن که این اتفاق بیشتر وابسته به اتفاقات و تحولات سیاسی است تا اقتصادی.

اقتصاد ایران اکنون در شرایطی قرار دارد که به جای بانک مرکزی تحولات سیاسی بین المللی نقش اصلی را در قدرت پول ملی دارند، به همین دلیل هر گاه احتمال مذاکره میان ایران و ایالات متحده افزایش می یابد بازار ارز نیز با افت قیمت مواجه می شـود و هر وقت تنش های لفظی و تهدیدات به زبان اصلی طرفین تبدیل می شـود، ارزش ریال سـقوط می کند. باز این رو می توان گفت به جای بانک مرکزی که نهاد اصلی متولی سیاسـتهای پولی در کشـور است، دولتمردان سهم بیشتری در تنظیم بازار دارند.

افرادی که سـالهای دهه ۶۰ را به یاد دارند، می توانند به خاطرات خود در روزهای جنگ بازگردند. در آن شرایط هم قیمت ارز با توجه به وضعیت جبهه ها تعیین می شد و با اعلام امضای توافقنامه ۵۹۸ ناگهان قیمت هر دلار آمریکا حدود ۵۰ درصد ریزش داشت. اکنون نیز به نظر می رسد وضعیت تحریم ها یادآور همان روزهاست، این بدان معناست که در شرایط کنونی جنگی بدون رد و بدل شدن آتش در جریان است و چنانچه ایران بتواند با اثبات قدرت دیپلماسی ابتکار عمل را در دست بگیرد، حباب روانی ارز تخلیه خواهد شد.

در عین حال نباید از نقش مدیریتی بانک مرکزی در این حوزه به سادگی گذشت. دو تصمیم اتخاذ شده از سوی این نهاد اثر مثبتی بر تحولات بازار داشت. اول انکه مقامات بانک مرکزی به گفتگو با صادر کنندگان پرداختند تا سهم بیشتری از مجموع ۴۹ میلیارد دلار ارز حاصل از این محل به کشور بازگردد. هنگامی که در خردادماه اعلام شد تنها ۳۰ درصد از این رقم به کشور بازگشته، نهادهای امنیتی در کنار قوه قضاییه فشار را بر صادر کنندگان متخلف افزایش دادند. گرچه من عدد دقیق بازگشت این منابع را ندارم ولی تاثیر آن در بازار ارز کاملا مشهود است.

دومین تصمیم بانک مرکزی که اخیرا در دستور این نهاد سیاستگذار قرار گرفته، ممنوعیت واردات کالا بدون انتقال ارز اسـت ولی هنوز نتایج آن مشـخص نیست و باید بیشتر صبوری کرد تا بتوان بهتر کم و کیف این سیاست و جوانب آن را مورد قضاوت قرار داد.

همین نکته نشان می‌دهد در شرایطی که بازار از وضعیت عادی خارج شده و تحت تاثیر تحولات سیاسی قرار دارد، باز هم این قدرت مدیریت است که سمت و سو و ارزش پول ملی را روشن می‌سازد.

پول‌سازی جدید برای بودجه ۹۹

صفحه ۴

فرصت جدید بخش خصوصی برای توسعه نیروگاه‌های تجدیدپذیر

صفحه ۴

طرح حرفهای بی حساب بر منبرها موجب تمسخر ارزش‌ها شده است

صفحه ۶

تولید تقویت می‌شود

صفحه ۴

«مسکن ملی» کمکی به خانه‌دار شدن مردم نمی‌کند

صفحه ۶

جزئیات پرداخت تسهیلات اشتغال در ۳۱ استان

بر اساس آمار طرح‌های اشتغال فراگیر، در سـال گذشـته به دلیل تاخیر در ابلاغ اعتبارات بانکی، از مجموع ۲۶ هزار و ۷۰۰ میلیارد ریال تسـهیلات مصوب، ۱۹ هزار و ۲۰۰ میلیارد تسـهیلات پرداخت شـده است.

وزارت کار بـا مشـارکت دسـتگاه‌های اجرایـی و سـازمان برنامـه و بودجه به منظور تحرک بخشـی در بازار کار و ایجاد فرصت‌های شـغلی بـه خصوص برای جوانان و فارغ‌التحصیلان دانشـگاهی، برنامه‌ها و راهکارهای معطوف به اشتغال را در قالب «برنامه اشـتغال فراگیر» ۳۰ فروردیـن سـال ۹۶ سـتاد فرماندهی اقتصاد مقاومتی و ابلاغ از سوی این ستاد در تاریـخ ۳۱ خـرداد ۹۶ با هدف‌گذاری ایجاد ۹۷۱ هزار فرصت شغلی تدوین کرد.

ایـن برنامه با تقسـیم کار دسـتگاهی در سـال ۱۳۹۶ و بـا رویکردهـای مؤثر و هدفمند در هر دو طرف عرضه و تقاضای بـازار کار از طریـق شناسـایی و تعیین رسـته‌های منتخب اشتغالزا به تفکیک بخش‌های اقتصادی و ۳۱ استان کشور، انجـام مداخلات سیاسـتی در بازار کار و توسـعه نهـادی و ظرفیت‌سـازی تهیه، تصویـب و بـه اجرا درآمد کـه به عنوان برنامه سیاسـتی اشـتغال در سال‌های ۹۷ و ۹۸ ادامه یافت.

پس از آن دسـتورالعمل برنامه اشتغال فراگیر، شـامل شـیوه‌نامه‌های مربوط به طرح‌های ذیل برنامه، به ویژه شـیوه نامه‌های «اعطای تسـهیلات اشتغالزا به طرح‌های مربوط به رسـته فعالیت‌های اقتصـادی منتخب» و «نحـوه تعیین، تشـخیص و پرداخت یارانه تسـهیلات طرح‌هـای مشـمول برنامه اشـتغال فراگیر» تهیه و ابلاغ شد.

همزمـان بـا تصویـب و ابـلاغ برنامه، فعالسـازی کلیـه واحدهـای مربوطه و ذیربط در اسـتان‌های کشـور شـامل کارگروه‌هـای تخصصـی اشـتغال، سـازمان‌های مدیریـت و برنامه‌ریزی، استانداری‌ها و کلیه دستگاه‌های اجرایی اسـتان برای پیاده‌سازی و اجرای برنامه اشتغال فراگیر صورت گرفت.

برنامه اشـتغال فراگیر چهار هدف عمده «ایجاد فرصت‌های شغلی جدید به ویژه جوانـان دانش آموخته دانشـگاهی»، «ارتقای اشتغال‌پذیری و مهارت آموزی نیـروی کار»، «کاهش عدم تعادل‌های بـازار کار از ابعـاد مختلـف» و «حفظ و صیانـت از اشـتغال موجود کشـور» را دنبال می کند.

اما براسـاس آمار اخذ شـده از سـامانه کارا (سـامانه ثبت تسـهیلات اشتغال) تـا پایان سـال ۹۷ تعـداد ۱۲ هزار طرح در قالـب اجرای برنامه اشـتغال فراگیر برای پرداخت تسـهیلات در ۳۱ اسـتان کشـور به ارزش ۱۱۴ هـزار میلیارد ریال در کمیته‌هـای فنـی اسـتانی تأیید و به مؤسسات عامل ارسال شده است.

از تعـداد ۱۲ هـزار طـرح تأییـد شـده متقاضیـان و ارسـال به بانک‌های عامل برای پرداخت تسهیلات، ۵۳۲۶ طرح به ارزش ۲۶ هزار میلیارد ریال با برآورد ایجاد اشتغال بیش از ۴۱ هزار نفر مصوب و در نهایـت ۵۰۹۴ طرح از مجموع طرح‌های ارسـالی به بانک‌هـا به ارزش حدود ۲۴ هزار میلیارد ریال منجر به عقد قرارداد در بانک‌های عامل شده است.

براساس برآوردهای صورت گرفته و اعلام مسئولان وزارت کار، حدود ۳۸ هزار شغل جدید با اجرای طرحه‌های قرارداد منعقد شـده، ایجاد و یا با اتمام دوره سـاخت طرح با بهره برداری رسـیدن طرح ایجاد خواهد شد.

اما بر اسـاس اطلاعات به دسـت آمده از آمار طرح‌های اشـتغال تأیید شـده در اسـتان‌ها، طرح‌های مصوب در بانک‌ها، میزان طرح‌های منعقد شده با متقاضیان و در نهایت میزان تسهیلات پرداخت شده، اولین محدودیت و چالش اجرای برنامه اشتغال فراگیر تأخیر در ابلاغ مصوبات و اعتبـارات بانکی از طرف بانک‌های عامل به استان‌ها و شعبه‌ها بوده است که روند پرداخت تسهیلات را کُند کرده است.

آمـار این جدول نشـان می‌دهد، قرارداد پرداخـت تسـهیلات ۵ هـزار و ۹۴ طرح اشـتغالزا بین متقاضیـان و بانک‌های عامل منعقد شـده که پرداخت تسهیلات به ۴ هزار و ۸۸۴ طرح آغاز شـده اسـت.

همچنیـن مجمـوع میزان تسـهیلات پرداختـی از سـوی شـبکه بانکی برای طرح‌هـای منعقد شـده ۲ هـزار و ۴۶۱ میلیـارد و ۶۰۰ میلیـون تومان بوده که از این میزان در سال ۹۷ هزار و ۹۲۱ میلیارد و ۵۰۰ میلیون تومان پرداخت شده است.

طبق اطلاعات مسـتند، دلیـل عملکرد پایین پرداختی تسـهیلات به طرح‌های سرمایه‌گذاری در قالب طرح فراگیر، عدم همراهی بانک‌های عامل از تابستان سال گذشته (فصل دوم) در پرداخت تسهیلات طرح‌های معرفی شـده از سوی کارگروه اشـتغال اسـتان‌ها، به واسطه تغییر در فراینـد پرداخت تسـهیلات در آئین نامه اجرایی تبصره ۱۸ سال ۱۳۹۷ بوده است.

گزارش

ارتقا فرهنگ برند سازی گامی مهم در توسعه صنعت

محمد رضا مودودی سرپرسـت سـابق سازمان توسعه تجارت ایران ،درباره تاثیر برند سازی در توسعه صادرات، اظهار کرد: برند حلقه مفقود توسـعه صنعت در کشور اسـت در صورتی که در دنیا ۳ فعالیت شامل طراحی، تولید و برند سازی سبب تولید ثروت و توسعه در صنایع مختلف می‌شـود. برای یک واحد تولیدی بیشـترین درآمد شامل طراحی و برند سازی و در مقابل کمترین در آمد در مرحله سـاخت و تولید کالا اسـت.مودودی ضمـن انتقاد بر اینکه صنعت مبلمان در کشـور صرفا به موضوع سـاخت و تولید پرداخته است، گفت: تغییر رویکرد از ساخت و تولید به سمت طراحی و برند سازی ضروری و مهم اسـت چرا که سـبب افزایش توسعه در اقتصاد کشـور می‌شود. هیچ کشور و مشتری کالایی را نخواهد خرید که قبلا معرفی نشده باشد چرا که معرفی کالا کیفیت و توانایی در سـاخت آن را اثبات می‌کند و سبب اعتماد مشـتری به کالای مورد نظر و در نهایت خرید می‌شود.او افزود: وظیفه اصلی برند، جلب اعتماد مشتری به خرید کالا مورد نظر بوده و مفهوم عالی تری از معنی فروش و تبلیغات اسـت. در واقع برند یا همان نشـان تجاری پیوندی احساسی عمیق مشتری نسبت به یک محصول اسـت که باعث اولین انتخاب مشتری از میان هزاران برند دیگر باشـد.مودودی گفت: سازمان توسـعه تجارت بر اساس ماده ۸ قانون رفع تولید رقابت پذیر مسـئولیت ارتقا برند سازی کشور را بر عهده دارد که به همین منظـور برنامه‌هایی همچون برگزاری ۲ دوره جایزه ملی برند و انتخاب ۳۴ شرکت در این عرصه شد.او تصریح کرد: اگر بخواهیم اتفاق بزرگی در نهضت برند سـازی رخ دهد باید زیر سـاخت‌ها فراهم شود به عنوان مثـال در صنعت بانکداری یـک برند به عنوان پشتوانه قابل قبول نیست چرا که امروزه برای بانک‌های کشـور خط تولید مهم‌تر از برند است که این موضوع ضعفی بر درک نکردن مفهوم برنداست.محمد مودودی اظهار کرد: با تسـهیل برند سـازی در کشور و اعطای امتیازهـا و مزیت‌هـای خاص می‌توانیـم در بازار بین المللی و بازار داخلی را به میزان قابل توجهی در دست بگیریـم. به عنوان مثال اگر یک برند وارد واحد صنعتی از کار افتـاده در یک منطقه محروم شـود و بخواهد با برند اختصاصی خود تولید داشـته باشد به آن مالیات تعلق می‌گیرد این موارد از مالیات معاف شـوند مشوق بسـیار خوبی برای توسـعه دیگر برندها خواهد شد.او با تاکید براینکه با ارتقا فرهنگ برند سـازی در کشـور برنـد ملی را از جایگاه ویژه‌ای برخوردار می‌کند، گفت: این مهم در گرو ایجاد فرهنگ برند سـازی در کشـور است.مودودی درباره تاثیر اسـتارت آپ‌ها در توسعه و رونق صنعت مبلمان، گفت: حجـم تجارت الکترونیک در کشـور بسیار پایین است، اما متوسط استفاده از این تجارت بسیار بالاسـت بسیاری از کشورها تجارت خود را مبنی بر تجارت الکترونیـک پایه گذاری می‌کنند و سهم انتخاب خانواده‌ها از فروشگاه‌های مجازی در حال فزایش اسـت.او در پایان تصریح کرد: یک استارت آپ زمانی می‌تواند بزرگترین و بهترین مشاوره خرید برای خانواده‌ها باشـد که قلبا اعتماد مشتری را جلب کرده باشد و انگیزه برای خرید را به متقاضی بدهد.

نوبت اول

آگهی مناقصه عمومی (یک مرحله ای)

شهرداری زاغه با استناد به موافقتنامه شماره ۳۰۵۲۵۵ مورخ ۹۸/۵/۲۰ سازمان مدیریت و برنامه ریزی استان لرسـتان و طرح اعتبار تملک دارایی سرمایه‌ای به شماره طرح ۳۳۵ل۱۵۰۲۰۰۱ شهرداری زاغه در نظر دارد اجرای بازسـازی خسارات ناشی از سیل به دیوار ساحلی سطح شهر زاغه به میزان اعتبار ۸/۰۰۰/۰۰۰/۰۰۰ ریال طبق فهرسـت بهاء راه و باند سال ۱۳۹۸و شـرایط ذیل واگذار نماید لذا از کلیه پیمانکاران واجدالشـرایط دارای پایه دعوت می شـود جهت دریافت اسناد و ارائه پیشنهاد خود، به سامانه تدارکات دولت (setadiran.ir) مراجعه نمایند

ردیف	پروژه	محل اعتبار	مدت پیمان (ماه)	میزان سپرده فرایند ارجاع کار (ریال)	میزان اعتبار تخصیصی (ریال)
۱	اجرای بازسازی خسارات ناشی از سیل به دیوار ساحلی سطح شهر زاغه با سنگ لاشه	ماده ۱۰ ستاد بحران	۳	۸/۰۰۰/۰۰۰/۰۰۰	۴۰۰/۰۰۰/۰۰۰

۱- میزان سـپرده در فرایند ارجاع کار صرفا می بایسـتی به صورت ضمانت نامه بانکی معتبر یا به صورت نقدی به حساب سـپرده ۰۱۰۷۰۷۸۷۱۰۰۰۸ به نام شـهرداری زاغه نزد بانک ملی زاغه واریز شـود برگه واریزی می بایسـتی صرفا به نام شرکت باشد به سپرده های کمتر از میزان مقرر ، چک شخصی ، سفته و نظایر آن ترتیب اثر داده نخواهد شد

۲- به پیشـنهادات فاقد امضا ، مخدوش ، مشـروط پیشـنهاداتی که بعد از انقضا مدت مقرر آگهی واصل شـود ترتیب اثر داده نخواهد شد

۳- هرگاه برنده اول و دوم مناقصه حاضر به انعقاد قرارداد نشدند، سپرده آنان به ترتیب ضبط خواهد شد

۴- حدنصاب مرحله اول شرکت کنندگان در مناقصه حداقل ۳ شرکت می باشد

۵- شـهرداری در رد یا قبول هر یک از پیشـنهادات مختار است و از این بابت هیچگونه مسئولیتی در برابر مناقصه گران نخواهد داشت

۶- مدت اجرای فرایند مناقصه ۱۷ روز کاری از تاریخ چهارشـنبه ۹۸/۰۶/۲۰ لغایت دوشـنبه ۹۸/۷/۸ می باشد. از روز چهارشنبه ۹۸/۶/۲۰ تا روز چهارشنبه ۹۸/۶/۲۷ زمان دریافت اسناد و زمان تکمیل و تحویل پیشنهادات توسط شرکت کنندگان تا روز دوشنبه ۹۸/۷/۸ می باشد لازم به ذکر است تمامی فرآیند مربوط از طریق سامانه ستاد صورت می گیرد متقاضیان همزمان موظفند علاوه بر بارگذاری تصویر تضمین شـرکت در مناقصه و برگه پیشـنهاد قیمت نسـبت به اسکن و بارگـذاری تصاویـری از مجوز فعالیت ، آگهی تاسـیس . آگهی آخرین تغییرات . گواهی تاییـد صلاحیت ایمنی قانون کار و خلاصه رزومه شـرکت اقدام نماید.(توجه داشته باشـید که تنها شرکت‌هایی قادر به ثبت نهایی پیشنهاد قیمت مناقصه خواهد بود که از تاریخ ۹۸/۶/۲۰ لغایت ۹۸/۶/۲۷ نسـبت به اخذ مدارک مناقصه از تارنمای سـامانه تدارکات setad iran.ir اقدام نموده باشند)

۷- زمان ارسال به صفحه عمومی سامانه روز چهارشنبه ۹۸/۶/۲۰می باشد

۸- مهلت دریافت اسناد مناقصه روز چهارشنبه ۹۸/۶/۲۷ می‌باشد

۹- آخرین مهلت ارائه پیشنهادات ساعت ۱۴ روز دوشنبه ۹۸/۷/۸ می‌باشد

۱۰- جلسه بازگشایی راس ساعت ۱۴ روز سه شنبه ۹۸/۷/۹ می‌باشد

۱۱- ارائه پیشنهاد به منزله قبول تمامی شرایط مناقصه از سوی مناقصه گر می باشد

۱۲- سایر اطلاعات و جزییات مربوط در اسناد مناقصه مندرج می باشد

(تاریخ انتشار نوبت اول روز چهارشنبه ۹۸/۶/۲۰ تاریخ تجدید روزنامه روز دوشنبه ۹۸/۶/۲۵)

حسن درویشی سرپرست شهرداری زاغه

بازار داغ طرح‌هایِ «نمایشی» و «انتخاباتی» در پارلمان

بهارستان‌نشـــینانی که خیز برای مجلس یازدهم برداشته‌اند آستین‌هایشان را بـــالا زده اند و تلاش دارنـــد با تصویب قانون یا بیان نطق و تذکر و ...رزومه ای قابل قبول را تحویل مردم حوزه انتخابیه شان دهند.

شمارش معکوس برای پایان مجلس دهم آغاز شده است و حالا این نمایندگان خانه ملت هستند که باید برای آنکه در انتخابات، خودی نشان دهند رزومه‌ای قابل قبول به وکلایشـــان در حوزه‌های انتخابیـــه ارائه کنند. همین یک دلیل کفایت می‌کند تا بهارستان‌نشـــینانی که خیز برای مجلس یازدهم برداشته‌اند آستین‌هایشـــان را بالا بزنند و هرآنچه طرح‌ها و قوانینی که می‌تواند برای آنها ژستی را به دنبال داشته باشد به تصویب برسانند.

طرح‌هایی که بیشتر از اجرایی شدنشان، اسم و رسم و رنگ و لعاب شان مهم اســـت حتی اگر قرار باشد این قوانین برای همیشه راهی اتاق بایگانی و آرشیو شـــوند و در میان انبوه قوانینی که قادر نیســـتند گره‌ای از مشکلات باز کنند جا خوش کنند.

البته رو آوردن به طرح‌ها و قوانین نمایشی تنها به همین طرح ختم نمی‌شود. چند ماه پیش وقتی سیل واکنش‌ها به حضور خانواده‌های مسوولین در خارج از کشـــور اوج گرفته بود تعدادی از نماینـــدگان طرح دوفوریتی « بازگرداندن اعضای "درجه‌یک" خانواده مســـئولان به کشـــور» را کلید زدند. طرحی که از همان اول هم می‌شـــد حدس زد که راه به جایی نخواهد برد و اساســـا چیزی جز یک مانور انتخاباتی از سوی طراحان آن که بیشتر وابسته به طیف پایداری های پارلمان بودند، نیســـت. این طرح در یک ماده واحده و یک تبصره تدوین و به هیئت‌رئیسه پارلمان تحویل شد.

در ماده واحده این طرح ذکر شـــده است اعضای درجه یک خانواده مسئولین کشور از جمله سیاسی و حرفه‌ای اعم از همسر و فرزندان باید به داخل کشور برگردند در غیر این صورت ســـه ماه پـــس از تصویب این قانون اگر این اتفاق نیفتاد آن مسئول باید از سمت خود استعفا بدهد.

■ تصویب ۳۱۳ ماده در ۱۰ دقیقه گره های اقتصاد را باز می کند؟

«اصلاح قانون تجارت» چند هفته ای در دستورکار مجلس قرار داشت تا شاید با رفع برخی موانع و گره های کور قوانینی در حوزه اقتصاد و تجارت، به بهبود و رونق اقتصاد کمک کند. در این میان اینکه چقدر این اصلاح قانون قادر است به این ســـرمنزل مقصود برسد چندان هم شاید محل سوال نباشد آنهم وقتی که ماده های این لایحه اصلاحی به شـــکلی ســـونامی وارد در صحن مجلس مطرح و به سرعت تصویب می شدند. گویی فقط تصویب مهم بود و بس.

آنقدر که حتی صدای برخی مجلســـی‌ها هم بلند شـــد تا آنجا که حسینعلی حاجی‌دلیگانی نماینده مردم شاهین‌شـــهر به تسنیم گفت:« ۳۳۱ ماده لایحه اصلاح قانون تجارت در مدت ۱۰ دقیقه در کمیسیون حقوقی و قضایی مجلس مصوب شده اســـت.»او می گوید «در رسیدگی صحن مجلس به لایحه مزبور

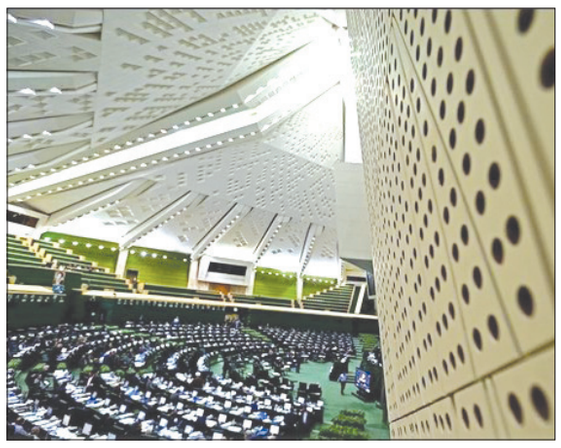

در مدت دو ســـاعت بیش از ۱۰۰ ماده قرائت و مصوب شـــد که در نوع خود یک رکورد محسوب می شـــود.» آنچه از صحبت‌های حاجی‌دلیگانی برداشت می‌شود این است که گویا نیت تنها تصویب طرح‌ها و لوایح است.

امیرحســـین قاضی زاده هاشـــمی که همه او را با عنـــوان نماینده عضو جبهه پایداری می‌شناســـند گفت: اعضای فراکســـیون اقدامات پیش‌دســـتانه علیه تهدیـــدات آمریکا بـــا همکاری پژوهشـــگاه امـــام حســـین (ع) از ۱۰ طرح ضدآمریکایی در بندرعباس رونمایی خواهند کرد و سه طرح دیگر آماده طرح در مجلس شورای اسلامی اســـت. او در مورد این طرح‌ها اینگونه توضیح داد: یک طرح حمایت از امنیت آب‌های ســـرزمینی ایـــران، ۲ - طرح الزام دولت به اقدام مقتضی علیه کشـــورهای همســـایه میزبان پایگاه‌های نظامی آمریکا، ۳ - طرح الزام دولت به اقدام قانونی علیه شـــرکت‌هایی که به تحریم‌های ضد ایرانـــی آمریکا پیوســـتند، ۴ - طرح الزام دولت به پیگیری جبران خســـارات ناشـــی از اقدامات ضد حقوق بشری آمریکا علیه شرکت‌های ایرانی، ۵ - طرح الزام دولت در پیگیری حقوقی اقدام جنایت‌کارانه آمریکا در اسقاط هواپیمای مســـافربری ایران، البته این طرح فقط جبران خسارت ناشی از اسقاط هواپیما را شـــامل نمی‌شـــود درواقع ماجرای این طرح و رســـیدن آن به صحن علنی مجلس آن هم با قید دو فوریت بعد از بلوکه شـــدن دو میلیارد دلار از دارایی های ایران با ۱۰ محور مطرح شـــد که بر اساس آن باید تمامی خسارت‌های مادی و معنوی ناشـــی از ۱-کودتای ۲۸ مـــرداد ۱۳۳۲؛ ۲- کودتای نوژه؛ ۳- جنگ تحمیلی و شـــهادت بیش از ۲۲۳۰۰۰ نفـــر و ۶۰۰۰۰۰ ایثارگر (جانباز و آزاده) پرداخت شـــود. همچنین تمامی خســـارات مادی و معنوی ناشـــی از شـــهادت بیش از ۱۷۰۰۰ شـــهید ترور؛ حمله به ســـکوهای نفتی؛ جاسوسی علیه ایران توســـط ایالات متحده یا با حمایـــت و نقش‌آفرینی ایالات متحده پرداخت شود. در این طرح جبران خسارات ناشی از انسداد، مصادره یا تصرف در اموال و دارایی‌های جمهوری اســـلامی‌ایران، نهادها و مؤسســـات دولتی یا عمومی‌جمهوری اسلامی‌ایران یا مقامات آن و همچنین ناشی از اقدامات رژیم غاصب صهیونیســـتی که بـــا حمایت یا نقش‌آفرینی آمریـــکا انجام پذیرفته یا می‌پذیرد، مد نظر قرار گرفته است.

۶ - طرح تأســـیس موزه جنایـــات آمریکا، ۷ - طرح الـــزام دولت در تعیین ســـرفصل جنایات آمریکا در کتب درسی مدارس و دانشگاه‌ها، ۸ - طرح الزام دولـــت به حمایت همه‌جانبه از افراد و مؤسســـات ایرانی که از اقدامات آمریکا متضرر شده‌اند، ۹ - طرح تشکیل باشگاه کشورهای تحریم شده توسط آمریکا و ۱۰- طرح مقابله با تحریم‌های آمریکا از طریق جایگزینی کالا و خدمات، ۱۰ طرح در نظر گرفته‌شده هستند.

طرح هایی که مشخص نشد کدامیک از آنها در راستای اجرای بیانات رهبری انقلاب می توانند نتیجه عملیاتی برای برخورد با خباثت های آمریکا داشـــته باشند.

■ نمایش تا تحریم اپل

تقابل با آمریکا و کلید زدن طرح‌های پی‌درپی تا شـــرکت اپل هم رسید. فارغ از اینکه چند درصد از نمایندگان آرم «سیب گاز زده» در پس گوشی‌هایشان حک شـــده اســـت برای انکه ضرب شستی به این شـــرکت و مهمترین ترین مارک گوشی‌های هوشمند نشـــان داده باشند طرح تحریم اپل را هم مطرح کردند. احمد امیرآبادی فراهانی عضو هیئت‌رئیسه مجلس که او هم از اعضای جبهه پایداری به شـــمار می‌آید از طرح قابل تامل مجلس در ارتباط با تحریم گوشـــی‌های شـــرکت اپل خبر داد. او گفت: در طول سال ایرانی‌ها حدود یک میلیـــارد دلار از این مدل تلفن‌های همراه خرید می‌کنند که در طرح مجلس شورای اسلامی، ریجستری و خرید این گوشی‌ها را ممنوع کرده‌ایم. استدلال او ایـــن بود که باید تـــلاش کنیم هرجایی که حتی یک دلار به شـــرکت‌های آمریکایی‌ها ضرر وارد می‌شود ورود کنیم.

■ پشت پرده طرح های رنگارنگ و نمایشی

اگـــر نگاه صفـــر و صدی را به برخی طرح هایی که ایـــن روزهای آخر مجلس دهم پرونده شـــان در بهارستان باز می شود را کنار بگذاریم باز هم نمی توان نادیده گرفت که پشـــت پرده برخی طـــرح ها و طراحان برخی از این طرح ها نمایندگانی از جنس پایداری ها یا تندروهای مجلس هســـتند. نمایندگانی که بیشـــتر از همه به هیاهو علاقمند هســـتند. فرقی ندارد این هیاهو با باز شدن تریبون شـــان برای بیان نطـــق و تذکر به راه بیفتد یـــا تدوین طرحی درباره بازگرداندن خانواده مسئولان یا تحریم اپل.

یادداشت:

تخت روانچی:

آزمایش‌های هسته‌ای آمریکا خلاف NPT است

نماینده دائم ایران در ســـازمان ملل متحـــد، گفت: عدم تمایل آمریکا برای تصویب معاهده منع آزمایش‌های هســـته‌ای و قصد این کشـــور برای انجام آزمایش‌های هسته‌ای بیشتر با ان‌پی‌تی مغایرت دارد.

دهمین سالروز بین‌المللی بزرگداشت مبارزه علیه آزمایش‌های هسته‌ای با حضور دبیرکل سازمان ملل، رئیس مجمع عمومی و نمایندگان دائم کشورهای عضو برگزار شد.

مجید تخت روانچی، سفیر و نماینده دائم کشورمان نزد سازمان ملل متحد، با ســـخنرانی در این جلســـه، ضمن گرامیداشـــت قربانیان آزمایش‌های هســـته‌ای و با اشـــاره به آثار مخرب این آزمایش‌ها بر روی محیط زیســـت و ســـلامت انسان‌ها، بر لزوم خاتمه آزمایش‌های هسته‌ای به عنوان گامی مهم در رسیدن به خلع سلاح هسته‌ای تاکید کرد.

وی با هشدار نسبت به خطر مستمر مسابقه تسلیحات هسته‌ای، سیاســـت دارندگان سلاح هســـته‌ای را مورد انتقاد قرار داده و تاکید کرد: اعلام آشکار عدم تمایل آمریکا برای تصویب معاهده منع آزمایش‌های هســـته‌ای و نیز قصد این کشـــور برای انجام آزمایش‌های هسته‌ای بیشتر با اسناد بین المللی و در راس آنها، معاهده منع گسترش ســـلاح‌های هسته‌ای یا ان‌پی‌تی مغایرت دارد.

تخت روانچی ضمن تاکید بر لزوم تلاش مضاعف کشـــورها برای تحقق کامل خلع سلاح هسته‌ای، از رژیم صهیونیستی که دارای سلاح هســـته‌ای اســـت، به عنوان تهدیدی علیه صلح و امنیت منطقه‌ای و بین‌المللی نام برد.

وی تصریح کرد: جمهوری اسلامی ایران آماده است تا به تحقق هدف مهم خلع سلاح هسته‌ای کمک کند.

رئیس پژوهشکده تاریخ معاصر ایران:

کاهش تعهدات برجامی پاسخ طبیعی ایران به انفعال اروپاست

موسی فقیه حقانی رئیس پژوهشکده تاریخ معاصر ایران سومین گام کاهش تعهدات هسته ای ایران را پاســـخ طبیعی ایران به انفعال اروپا عنوان کرد و گفت: وقتی یگر طرف‌ها برای انجـــام تعهدات خود اقدامی عملی و ملموس نمی‌کنند، چاره‌ای نداریم جز اینکه برای تامین حقوق ایران اقدام کنیم

فقیه حقانی با اشـــاره به ســـومین گام ایران برای کاهش تعهدات هسته‌ای، گفت: برداشـــتن این گام‌ها برابر خروج آمریکا از برجام و اعمال تحریم‌های آمریکا علیه مردم ایران و انفعال اروپایی‌ها مقابل اقدامات ضد بشری آمریکا امری طبیعی اســـت. وعده های اروپایی‌ها در خصوص پایبندی به برجام در عمل برای ایران ســـود و خروجی نداشته و به هیچ کدام از آنها عمل نکرده است.

وی ادامه داد: وزیر امور خارجه کشور و دیگر مسئولان ایرانی همیشه مراقب بدعهدی‌های طرف های غربی بوده اند، زیرا در تاریخ به کرات شاهد بدعهدی اروپایی‌ها نسبت به ایران بوده ایم لذا با این سابقه تاریخی با اروپایی‌ها برخورد می‌کنیم.

رئیس پژوهشـــکده تاریخ معاصر ایران با بیان اینکه در ۲۳۰ ســـاله اخیر که رابطه جدی با اروپایی ها داریم بارها شاهد بدعهدی آنها بوده ایم، خاطرنشان کرد: اروپایی‌ها مخصوصا انگلیس و فرانســـه بارها قراردادهای خود با ایران را نادیده گرفته یا تحمیل کرده اند. کسانی که اهل تاریخ هستند و تاریخ روابط بین‌الملل را می‌شناسند، با نقض عهد غربی‌ها آشنایی کامل دارند. آمریکا هم از ابتدا با رویکرد مداخله گرایانه وارد و آســـیب‌های فراوانی به کشور و مردم ما زده اســـت. به ویژه کودتای ۲۸ مردادماه ۳۲ و همراهی و همدستی که با انگلیسیها داشتند.

حقانـــی با بیان اینکه ایران در خصوص برنامه هســـته ای و برجام همیشـــه حســـن نیت خود را نشان داده است، خاطرنشان کرد: هرگز به دنبال تهیه و ساخت بمب اتم نبوده و نیستیم، آنها این موضوع را بهانه کرده و تحریم‌های ضدبشری را بر ملت ما تحمیل کردند.

وی با بیان اینکه جمهوری اســـلامی ایران در ســـال ۸۲ داوطلبانه پروتکل الحاقی را پذیرفت، گفت: در جریان مذاکرات سعدآباد که با حضور وزرای امور خارجه انگلیس، فرانسه و آلمان و تیم مذاکره‌کننده ایرانی انجام شد ایران در اقدامی که هدف آن «اعتمادسازی» با کشورهای اروپایی بود، تصمیم گرفت به شکل داوطلبانه پروتکل الحاقی را امضا و اجرا کند.

رئیس پژوهشـــکده تاریخ معاصر ایران افزود: ایران قبـــل از آن هم اقدامات داوطلبانه انجام داده بود، در حالی که در این منطقه رژیم صهونیستی بیش از ۱۵۰ کلاهک اتمی دارد و زیر بار امضای معاهده NPT هم نرفته است، با این وجود آنها از یک ســـو کشور ما را تحت فشار گذاشته اند، از سوی دیگر اقدام به تســـلیح عربستان سعودی می کنند و حتی زمزمه دستیابی آنها به سلاح هسته ای نیز مطرح شده است.

وی با اشـــاره به اینکه اقدامات تقابلی ایران برابر زیاده‌خواهی آنها نتیجه داده است، اظهار کرد: تاریخ چهل ساله انقلاب اسلامی این مطلب را نشان می‌دهد

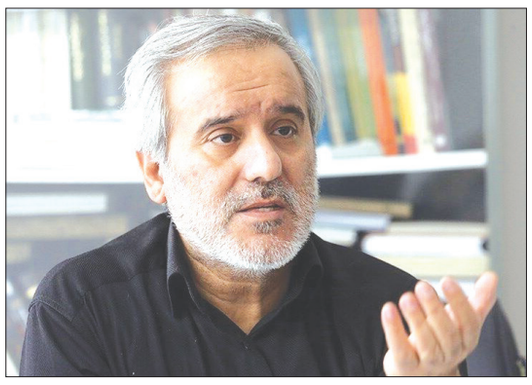

که هر موقع بر ســـر منافع خود ایســـتادگی و مقاومت کرده ایم توانسته ایم نتیجه بگیریم. اگر ایران گام های اول تا سوم را برنمی‌داشت، رفتار غربی ها به مراتب بدتر از چیزی بود که شاهد هستیم.

فقیه حقانی با بیان اینکه اروپایی‌ها نتوانستند پیشنهاد ۱۵ میلیاردی را هم عملی کنند چون ترامپ با آن مخالفت کرده است، افزود: اگر رفتار اروپایی‌ها را پس از توافق برجام پایش و بررسی کنیم متوجه می‌شویم که آنها توان لازم برای انجام توافقات بین‌المللی مستقل از آمریکا را ندارند.

رئیس پژوهشکده تاریخ معاصر ایران با ذکر این نکته که سومین گام کاهش تعهدات هسته ای ایران در جهت حفظ برجام است، یادآور شد: وقتی که می بینیم دیگر طرف های برجام اقدامـــی عملی و ملموس برای انجام تعهدات خود انجام نمی دهند چاره‌ای نداریم جز اینکه گام به گام به سمتی برویم که حقوق ملت ایران تامین شود.

یاداشت:

«اینستکس» قابل اطمینان نیست

کارشناس مسائل بین الملل گفت: اینکه توقع داشته باشیم اروپا کاری برای ما انجام دهد توقع بیهوده‌ای اســـت چرا که آنها توان لازم در جهت ایســـتادگی در برابر فشارهای آمریکا را ندارند.

محسن جلیلوند کارشناس مسائل بین الملل در گفتگو با خبرنگار مهر، در خصوص گام سوم کاهش تعهدات برجامی ایران و آینده وضعیت برجام در صورت ادامه مســـیر فعلی از ســـوی طرف‌های اروپایی، گفـــت: روی صحبت ایران و طرف اصلـــی ما اروپایی‌ها نیســـتند، بلکه آمریکا اســـت. این دولت آمریکا است که با خروج از برجام، شـــرایط را برای ایران سخت کرده و ما را در تنگنا قرار داده است.

وی گفـــت: اروپایی‌ها بدون اجازه آمریکا نمی‌توانند سیاســـتی را پیش گیرند و نهایت امر این اســـت که علی رغم مواضع سیاسی خود در حمایـــت از برجام و همکاری با ایران، آنچه را که آمریکا می‌گوید عملی خواهند کرد. در موضوع اخیری که خط اعتباری ۱۵ میلیاردی از سوی فرانســـوی‌ها به ایران پیشنهاد شد که آن هم گفته می‌شـــود محدود به اقلام دارویـــی، غذایی و امثال آنها اســـت، می‌بینید که با مخالفتی که از ســـوی آمریکایی‌ها صورت گرفت، تا به امروز این پیشـــنهاد هم کاری از پیش نبرده است.

کارشـــناس مســـائل بین الملل افزود: بنابراین اینکه توقع داشته باشـــیم اروپا کاری برای ما انجام دهد توقع بیهوده‌ای اســـت چرا که آنها توان لازم در جهت ایســـتادگی در برابر فشارهای آمریکا را ندارند.

جلیلوند در خصوص لزوم اجرای گام سوم کاهش تعهدات ایران، بیان کرد: گام ســـوم اقدامی بود که ایران باید انجام می‌داد و راه دیگری هم نداشـــت. برداشـــتن این گام‌ها در حال حاضر اقدامی اســـت که حاکی از کاهش تعهدات ایران در قالب برجام است، اما ممکن اســـت در صورت ادامه روند موجود و ســـیر حرکتی طرف مقابل ایران، به طـــور خاص اروپایی‌ها، گام بعدی ایران خروج از برجام باشد.

وی بـــا بیان اینکه امروز ما عملاً برجامـــی نداریم که بخواهیم از آن منتفع باشـــیم، گفت: شما ببینید، اروپایی‌ها صندوق اعتباری به نام «اینســـتکس» را ایجاد کردند کـــه از همان ابتدای امر هم مورد تحریـــم آمریکا قرار گرفت. چندی قبـــل رئیس آلمانی آن صندوق بنا به فشـــارهای آمریکا از ســـمتش استعفا کرد و امروز هـــم با روی کار آمدن رئیس جدید آن صندوق، به زودی وی هم ترک جایگاه می‌کند.

کارشناس مسائل بین الملل تصریح کرد: بنابراین این صندوق به هیچ وجه محل اعتبار و اطمینان نخواهد بود و مکانیسمی نیست که بتوان روی آن برای تامین منافع اقتصادی ایران و همکاری با کشورهای اروپایی حسابی باز کرد.

جلیلوند در خصوص مواضع روســـیه و چین در حمایت از برجام و سیاســـت‌های ایران در قالب کاهش تعهدات، اظهار داشـــت: تا کنون روســـیه و چین مواضع خوبـــی را در قالب حمایت از ایران اتخـــاذ کردند، اما باید این موضـــوع را در نظر بگیریم که این دو کشـــور هم در مناســـبات خود با دیگر کشـــورها و قدرت‌ها، بده بســـتان‌هایی دارند و در جهت تامین منافع خود حرکت خواهند کرد.

وی در پایان خاطرنشان کرد: امیدوارم بتوانیم با استمرار اقدامات عملیاتـــی از جمله برداشـــتن همین گام‌ها در راســـتای کاهش تعهدات برجامی، فرصتی را برای دیپلماسی ایجاد کنیم که بتوان متعاقـــب این اقدامات، در رایزنی‌ها و مذاکرات دیپلماتیک، منافع کشور را به نحو مطلوب‌تری تامین کنیم.

تعیین تکلیف ارز کالاهای اساسی در هیاهوی بین مجلس و دولت فراموش نمی شود

سخنگوی هیأت رئیســـه مجلس با بیان اینکه بر اساس میزان درآمد کشور در حال تنظیم هزینه‌ها برای ورود و توزیع کالاهای اساســـی هســـتیم گفت: در هیاهوهای مختلف دولت و مجلس موضوع تعیین تکلیف این کالاها قطعا فراموش نخواهد شد.

اسدا... عباسی ســـخنگوی هیأت رئیسه مجلس شورای اسلامی دربـــاره تخصیص ارز ۱۴ میلیـــارد دلار ارز گفت: درباره تعیین تکلیف تخصیص ۱۴ میلیارد دلار ارز به کالاهای اساسی تقریبا تکلیف اکثر این ارزها مشخص شده و کاملا بررسی شده که چه مقدار از این ۱۴ میلیارد دلار با اهداف تحقق پیدا کرده است.

وی افزود: بر اســـاس بررسی صورت گرفته مقادیر زیادی کالای اساسی برای خرید کالای اساسی نظیر گندم، برنج، کنجاله سویا، و برخی اقلام مهم مانند دارو تخصیص یافته است.

سخنگوی هیأت رئیســـه مجلس گفت: بر اساس میزان درآمد کشـــور هم اکنون در حال تنظیم هزینه‌ها بـــرای ورود و توزیع کالاهای اساسی هستیم.

عباســـی گفت:در هیاهوهای مختلف دولـــت و مجلس موضوع تعیین تکلیف کالاهای اساســـی قطعا فراموش نخواهد شد و در این باره بررسی‌های لازم صورت گرفته است.

اصلاح آگهی تجدید مناقصه های عمومی یک مرحله ای شماره ۹۸/۵ /ن، ۹۸/۲۵/ن، ۹۸/۳۰/ن و آگهی تجدید مناقصه عمومی یک مرحله ای شماره ۹۸/۲۰/ن

م الف ۵۹۲۷۶۷

اداره کل راه وشهرسازی استان اصفهان در نظر دارد پروژه های زیررا از طریق مناقصه عمومی واگذار نماید ، بدینوسیله از شرکت‌های دارای صلاحیت و رتبه بندی با رعایت ظرفیت کاری دعوت می‌گردد برای دریافت اسناد مناقصه تا روز یکشنبه مورخ ۱۳۹۸/۰۶/۲۴ به سامانه تدارکات الکترونیکی دولت به نشانی http://setadiran.ir مراجعه نمایند .

ردیف	شماره‌مناقصه	موضوع پروژه	مبلغ برآورد (ریال)	مبلغ ضمانتنامه شرکت در مناقصه(ریال)	رتبه مورد نیاز
۱	۹۸/۰۵	اجرای لایه زیر اساس، اساس و آسفالت زیر گذر مسکن مهر نایین	۵۹,۹۲۸,۳۲۶,۲۶۳	۲,۹۹۷,۰۰۰,۰۰۰	۵ راه و ترابری
۲	۹۸/۲۰	زیرسازی، روسازی و آسفالت محور جیلان آباد - کلمنجان - امین‌آباد و تعریض محور سوسارت - امین آباد	۴۷,۰۱۵,۱۰۶,۴۱۹	۲,۳۶۰,۰۰۰,۰۰۰	۵ راه و ترابری
۳	۹۸/۲۵	احداث پل های روی لوله انتقال نفت و تکمیل کمربندی خمینی شهر - جهاد آباد (همراه با ارزیابی کیفی فشرده)	۱۱۲,۴۳۲,۴۹۷,۴۵۸	۴,۲۲۰,۰۰۰,۰۰۰	۵ راه و ترابری
۴	۹۸/۳۰	احداث پل راه آهن و تکمیل باند دوم محور نایین – انارک (همراه با ارزیابی کیفی فشرده)	۱۴۳,۰۵۲,۷۵۱,۸۰۵	۴,۸۵۰,۰۰۰,۰۰۰	۵ راه و ترابری

مهلت تحویل پاکت‌های پیشنهاد تا پایان وقت اداری روز شنبه مورخ ۱۳۹۸/ ۰۷/ ۱۳
گشایش پاکت های پیشنهاد ردیف۱و۲ ساعت ۱۰ روز یکشنبه مورخ ۱۳۹۸/ ۰۷/۱۴
گشایش پاکت ارزیابی کیفی ردیف ۳ و ۴ ساعت ۱۰ روز یکشنبه مورخ ۱۳۹۸/ ۰۷/۱۴
گشایش پاکت‌های الف-ب-ج ردیف های ۳و ۴ ساعت ۱۰روز سه شنبه مورخ ۱۳۹۸/ ۰۷/۱۶
نشانی: اصفهان ـ خیابان سعادت آباد تلفن: ۳۶۶۸۱۰۶۸ – ۰۳۱

اداره ارتباطات و اطلاع رسانی اداره کل راه و شهرسازی استان اصفهان

خبر

رئیس سازمان مدیریت بحران کشور به ترکیب چهار شورای عالی اضافه شد

رئیس سازمان مدیریت بحران کشور با استناد به بند پ تبصره ۲ ماده هشت قانون مدیریت بحران کشور مصوب مجلس شورای اسلامی مورخ هفتم مرداد ۱۳۹۸ و تأیید شورای نگهبان مورخ بیست و سوم مرداد و ابلاغ رئیس جمهور از سوی وزیر کشور به ترکیب اعضای شوراهای عالی شهرسازی و معماری ایران، حفاظت محیط زیست، آب و بیمه مرکزی ایران معرفی و اضافه شد.
نامه اضافه شدن اسماعیل نجار به شوراهای عالی از سوی «عبدالرضا رحمانی فضلی» وزیر کشور برای شرکت رئیس سازمان مدیریت بحران کشور در جلسات شوراهای عالی یادشده برای محمد اسلامی وزیر راه و شهرسازی، رضا اردکانیان وزیر نیرو، عیسی کلانتری معاون رئیس جمهور و رئیس سازمان حفاظت محیط زیست کشور و غلامرضا سلیمانی رئیس محترم بیمه مرکزی ارسال شده است.
براساس این نامه رئیس سازمان مدیریت بحران کشور به ترکیب اعضای شورای‌عالی شهرسازی و معماری ایران موضوع حکم ماده (۳) قانون تأسیس شورای‌عالی شهرسازی و معماری ایران مصوب ۲۲ اسفند ۱۳۵۱ با اصلاحات و الحاقات بعدی، شورای‌عالی حفاظت محیط‌زیست موضوع حکم ماده(۲) قانون حفاظت و بهسازی محیط‌زیست مصوب ۲۸ خرداد ۱۳۵۳ با اصلاحات و الحاقات بعدی، شورای‌عالی آب موضوع حکم ماده (۱۰) قانون تشکیل وزارت جهاد کشاورزی مصوب ۶ دی ۱۳۷۹ با اصلاحات و الحاقات بعدی و شورای عالی بیمه موضوع حکم ماده (۱۰) قانون تأسیس بیمه مرکزی ایران مصوب ۳۰ خرداد ۱۳۵۰ با اصلاحات و الحاقات بعدی اضافه شده است.
سازمان مدیریت بحران کشور یک سازمان هماهنگ کننده، سیاستگزار، هدایت کننده و نظارت کننده بر ایجاد آمادگی و مقابله در مقابل انواع حوادث است.

جزییات دریافت حقوق بازنشستگی با بیمه دانشجویی

محمدحسن زدا قائم مقام سازمان تامین اجتماعی نحوه برخورداری از بیمه دانشجویی تامین اجتماعی را تشریح کرد.
زدا در صفحه اینستاگرامی خود مطالبی ویدئویی تحت عنوان "دانستنی‌های تامین اجتماعی" منتشر می‌کند و به مرور برخی قوانین تامین اجتماعی می‌پردازد.
وی با بیان اینکه امکانی فراهم شده تا دانشجویان نیز بتوانند خود را بیمه کنند گفت: گاهی سوالاتی پرسیده می‌شود مبنی بر اینکه اگر دانشجو دفترچه بیمه داشته و تحت تکفل والدین خود باشند دیگر نیازی به بیمه شدن ندارد؟ پاسخ این است که بهره مندی از دفترچه بیمه تحت تکفل پدر، فقط یک فرصت درمانی است و فرزندان در آینده حقوق بازنشستگی ندارند.
وی افزود: دانشجویان می‌توانند برای بیمه کردن خود به صورت کامل به شعب سازمان مراجعه کنند و از مزایای مختلفی چون مستمری در دوران بازنشستگی بهره مند شوند.
قائم مقام سازمان تامین اجتماعی با اشاره به اینکه سه مدل بیمه برای دانشجویان وجود دارد گفت: مدل اول با حق بیمه ۱۲ درصدی است و مزایای بازنشستگی دارد. مدل دوم حق بیمه ۱۴ درصدی دارد و شامل خدمات بازنشستگی و فوت می‌شود. مدل سوم نیز خدمات بازنشستگی، فوت و ازکارافتادگی را در برمی‌گیرد.
به منظور تعمیم و گسترش پوشش بیمه به آحاد افراد جامعه و در اجرای بند ۷ یک هزار و هشتصد و بیست و دومین صورتجلسه هیئت مدیره سازمان تامین اجتماعی، بخشنامه ۶۸۵ امور فنی بیمه‌شدگان این سازمان صادر شد. بر این اساس دانشجویان دانشگاه‌ها با ارائه کارت دانشجوئی معتبر بر اساس درآمد مبنای پرداخت حق بیمه که از ۱/۱ برابر حداقل دستمزد مصوب شورای عالی کار کمتر نخواهد بود، از تاریخ ۹۷/۰۶/۳۱ مشمول مقررات مربوط به قانون بیمه صاحبان حرف و مشاغل آزاد قرار داده شده‌اند و می‌توانند با بیمه‌پردازی تحت پوشش این سازمان قرار گیرند.
بر اساس این بخشنامه، چنانچه دانشجو صرفاً به تحصیل اشتغال داشته و تحت تکفل قانونی پدر و یا مادر باشد، بهره‌مندی وی از خدمات درمانی سازمان تامین اجتماعی به تبع والدین، همزمان با بیمه‌پردازی در قالب بیمه صاحبان حرف و مشاغل آزاد (بیمه دانشجویی) با رعایت سایر شرایط مقرر امکان پذیر خواهد بود.
در ادامه این بخشنامه آمده است: با توجه به اینکه تحصیل شغل تلقی نمی‌شود لذا در صورتی که دانشجو طبق ضوابط مربوطه، مشمول دریافت مستمری بازماندگان باشد، پذیرش درخواست و عقد قرارداد با وی همزمان با دریافت مستمری در چارچوب قانون بیمه صاحبان حرف و مشاغل آزاد (بیمه دانشجویی) بلامانع است. بدیهی است در سایر موارد، اجرای دقیق ضوابط و مقررات قانون یادشده شامل شرط سنی، دستمزد مبنای پرداخت حق بیمه و ... در خصوص این قبیل از افراد الزامی خواهد بود.

نرخ حق بیمه و حمایت های بیمه‌ای در«بیمه دانشجویان» تامین اجتماعی، همانند ضوابط بیمه صاحبان حرف و مشاغل آزاد خواهد بود. نرخ حق بیمه ۱۴ درصد (۱۲ درصد سهم بیمه شده و ۲ درصد سهم دولت) شامل بازنشستگی و فوت بعد از بازنشستگی، نرخ حق بیمه ۱۶درصد (۱۴درصد سهم بیمه شده و ۲ درصد سهم دولت) شامل بازنشستگی و فوت قبل و بعد از بازنشستگی و نرخ حق بیمه ۲۰ درصد (۱۸ درصد سهم بیمه شده و ۲ درصد سهم دولت) شامل بازنشستگی، فوت و ازکارافتادگی است.

مسابقه بین مجلس و دولت برای کاهش دادن نرخ ازدواج

تقلای رسانه‌ای این روزها، شاید برای طرح مجدد «افزایش سن قانونی ازدواج» در کمیسیون قضایی مجلس است؛ شاید هم برای اجرای بندی از بندهای هدف پنجم سند توسعه پایدار ۲۰۳۰ باشد؛ به‌راستی چه مسابقه‌ای بین مجلسی‌ها و دولتی‌ها در کاهش نرخ ازدواج در جریان است؟!
در دو سه روز اخیر، خبر، عکس و فیلم‌های ازدواج دختری ۱۱ ساله با پسری ۲۲ ساله در فضای مجازی دست به دست شد و سر و صداهایی را به پا کرد؛ اما اصل ماجرا چه بود؟ در متن خبرها آمده است: در لیکک شهرستان بهمئی استان کهگیلویه و بویراحمد، خانواده‌های یک دختر و پسر که ظاهراً با هم نسبت فامیلی هم دارند، می‌خواستند فرزندان خود را با هم محرم کنند تا در آینده، وقتی به سن قانونی ازدواج رسیدند، ازدواج کنند. فیلم این عقد در فضای مجازی پخش شده و فرماندار این شهرستان ضمن ابراز ناراحتی، واکنش نشان داده است؛ همچنین دادستان استان و رئیس دادگستری این شهرستان، خبر از لغو عقد یاد شده دادند و بر اساس ماده ۵۰ قانون حمایت از خانواده، مصوب ۱۳۹۲ مجلس شورای اسلامی، نسبت به پسر، ولیّ دختر و عاقد اعلام جرم شده است.
همان‌طور که ملاحظه کردید یک اتفاق غیرقانونی رقم خورده و جلوی آن گرفته شده است؛ فضای مجازی و حساسیت‌های افکار عمومی باعث شده این رخداد صورت نگیرد. پیگیری‌های قانونی نیز همچنان در حال انجام است.
پس این همه تیتر در روزنامه‌های نزدیک به یک جریان سیاسی خاص به صورت زنجیروار حاکی از چیست؟! چرا یک‌دفعه این قدر سر و صدا به پا کردند؟ آیا ازدواج دخترکانی با این سن و سال چیز جدیدی است؟ آیا این روزنامه‌ها و برخی نهادهای ظاهراً مسئول، با امر جدیدی مواجه شده‌اند؟ آیا این اتفاقات قبلاً نمی‌افتاد؟! آیا این افرادِ ناجی، اخیراً به دردناکی مسئله پی برده‌اند؟ یا شاید پای فردی، نهادی یا سندی در میان است.
به نظر می‌رسد هدف از این تیترها و جوسازی‌های رسانه‌ای، چیز دیگری است! اما قبل از پرداختن به اهدافشان لازم است نکته‌ای ذکر شود؛ خانواده یک حریم خصوصی است؛ پخش عکس و فیلم این دختر و خانواده‌اش، ولو به قصد دلسوزی و به بهانه کودک‌دوستی، بازی با حیثیت و آبروی آنان بود و سبب انگشت‌نما شدن این دختر و وارد شدن لطمه به آینده‌اش شد؛ این دختر اگر صلاح خود را برای ازدواج نمی‌فهمد، یقیناً مطلع نیست که پخش عکس‌هایش نیز نردبان رسیدن به اهداف طیف سیاسی – فرهنگی خاصی شده است. اگر حرکات رسانه‌ای این گروه‌ها، مصداقی از آزار باشد در نتیجه باید گفت: منع اصطلاحاً «کودک‌همسری»، با کودک‌آزاری ممکن نیست! هدف وسیله را توجیه نمی‌کند. (چندی قبل برای توجیه قتل یکی از هم‌قبیله‌هایشان که همسرش را با پنج گلوله کشته بود، به پخش اتهامات ناروای اخلاقی علیه زن مقتول که حالا دیگر فرصت دفاع از خود را هم ندارد، پرداختند).
عده‌ای گمانه می‌زنند این تقلای رسانه‌ای برای مطرح شدن مجدد طرح «افزایش سن قانونی ازدواج» در کمیسیون حقوقی و قضایی مجلس است؛ این طرح دفعه قبل رد شده و حالا باز هم به اصرار، دارد مطرح می‌شود!
مرکز پژوهش‌های مجلس هم بارها مستندات ارائه شده از سوی مدعیان را به لحاظ علمی و با آمار رسمی کشور رد کرده است. جالب اینکه معاون زنان رئیس‌جمهور هم در صفحه اینستاگرامش از این اتفاق، حُسن استفاده! را برده و گفته لایحه ما از طرح مجلس هم کامل‌تر است! به‌راستی چه مسابقه‌ای بین مجلسی‌ها و دولتی‌های این طیف سیاسی، در کاهش دادن نرخ ازدواج در جریان است؟!
چرا اینان از تاریخ درس نمی‌گیرند؟! در سال‌های ۴۵ تا ۵۵ به دلیل تقنین (تعیین) سن ازدواج ۱۵ برای دختران و ۱۸ برای پسران به اسم لایحه حمایت از خانواده، سن ازدواج جوانان افزایش یافت و در سال‌های اولیه پس از انقلاب با تقنین سن ۱۳ برای دختران و ۱۵ برای پسران شاهد کاهش سن ازدواج بوده‌ایم؛ اکنون که کشور با روند نگران کننده افزایش سن ازدواج روبروست، بر اساس تحلیل روندهای زمانی، باید کدام نسخه را در پیش گرفت؟! به کجا چنین شتابان و غوغاسالارانه؟!
آیا اکنون اقبال زیادی بین جوانان برای ازدواج وجود دارد؟! آیا مسئولان امر، شرایط اقتصادی خوبی را برای ازدواج جوانان مهیا کرده‌اند؟ آیا مقصود این تحرکات رسانه‌ای و عملیات‌های روانی، کاهش اندک تمایل برخی جوانان برای ازدواج است؟!
شاید این سر و صداها برای عملی کردن بندی از بندهای هدف پنجم سند توسعه پایدار ۲۰۳۰ باشد؛ اسمش نیست ولی گویا در نهادهای قانون‌گذار و اجرایی کشور درصدد تحقق اهداف خود است. عده‌ای هم، دانسته یا نادانسته، شده‌اند پیاده‌نظام با اجر و مواجب یا حتی بدون اجر! این سند بین‌المللی که هم با اسلام و هم فرهنگ ایرانی در تعارض است.
در بند سوم هدف پنجم سند ۲۰۳۰ چنین آمده: «محو همه اقدامات زیان‌بار، مثلاً ازدواج کودکان، ازدواج زودهنگام و اجباری و همچنین ختنه زنان». ممکن است از خود بپرسید که در اینجا «ازدواج کودکان و ازدواج زودهنگام» را صرفاً به عنوان مثال آورده است، پس چرا برخی از نهادها و رسانه‌ها این همه برای اجرایی کردن آن تلاش می‌کنند؟! وقتی هدف چهارم یعنی آموزش ۲۰۳۰ ظرف تقریباً یک سال عملیاتی می‌شود؛ حال آن‌که «سند تحول آموزش و پرورش» در حال خاک خوردن است! از همکارانشان در بخش زنان نیز باید انتظار داشت تا مثال‌های این سند را به‌مثابه وحی منزل بدانند و درصدد عملیاتی کردنش باشند! این عزم برای تحقق آرمان‌های توسعه پایدار آنگاه نمایان‌تر می‌شود که عنوان برنامه معاونت زنان -و خانواده- دولت دوازدهم «زنان، خانواده و توسعه پایدار» باشد! این در حالی رخ می‌دهد که عزمی برای «سیاست‌های کلی خانواده» پس از سه سال، در نهاد پیگیر و هماهنگ‌کننده‌اش یعنی معاونت زنان -و خانواده- دیده نمی‌شود!
آیا به جای تیترهای ذکر شده در روزنامه‌های ۱۳ شهریور ۹۸ که سالروز ابلاغ «سیاست‌های کلی خانواده» بود نباید گزارش‌های امیدوار کننده‌ای پیرامون تحقق بندهای سیاست‌های کلی خانواده را مشاهده می‌کردیم؟ به عنوان مثال «خانواده‌محوری قوانین»، «نهضت فراگیر برای ازدواج موفق و آسان در سنین مناسب ازدواج»، «ترویج سبک زندگی اسلامی ایرانی»، «کاهش ستم به زنان»، «ارتقای معیشت خانواده‌ها»، «کاهش آمار طلاق»، «حمایت از زنان سرپرست خانوار» و «افزایش فرزندآوری»؟!

خبر

نایب رئیس کمیسیون آموزش و تحقیقات مجلس خبر داد:

تخصیص ۲۱۰۰ میلیارد تومان برای پرداخت مطالبات فرهنگیان

محمود نگهبان سلامی نایب رئیس کمیسیون آموزش و تحقیقات مجلس با یادآوری اختصاص رقم ۲ هزار و صد میلیارد تومان در بودجه سال ۹۸ برای اجرای نظام رتبه بندی، عنوان کرد: این رقم با ۱۰ درصد افزایش برای پرداخت مطالبات فرهنگیان در نظر گرفته شده ودستور تخصیص آن نیز اخیرا از سوی رئیس سازمان برنامه و بودجه صادر شده است.
نگهبان سلامی با اشاره به وعده وزیر آموزش و پرورش در خصوص پرداخت مطالبات فرهنگیان اعم از پرداخت پاداش پایان خدمت بازنشستگان و مطالبات حق التدریسان، به خانه ملت گفت: یکی از انتظارات نمایندگان پرداخت مطالبات فرهنگیان بود که قول‌های مساعد خوبی در این زمینه از وزیر آموزش و پرورش شنیده شد.
نماینده مردم خواف و رشتخوار در مجلس شورای اسلامی افزود: در زمان تصویب لایحه بودجه در کمیسیون تلفیق مجلس، نمایندگان مبلغ ۲ هزار میلیارد تومان را برای اجرای نظام رتبه بندی در بودجه سال ۹۸ در نظر گرفتند که با دستور رئیس سازمان برنامه و بودجه مقرر شده است این رقم با ۱۰ درصد افزایش به منظور پرداخت مطالبات فرهنگیان تخصیص یابد.
وی اضافه کرد: این خبر در آستانه مهرماه می‌تواند خبر خوشی برای فرهنگیان باشد و امیدواریم همه فرهنگیان بتوانند مطالبات خود را به تدریج دریافت کنند.
نگهبان سلامی اضافه کرد: هرچند این رقم را مجلس برای اجرای نظام رتبه بندی در نظر گرفته بود اما به هر شکل تصمیم بر این شده است که این رقم به مطالبات فرهنگیان اختصاص یابد و بخش مهمی از این مطالبات تا پیش از مهرماه پرداخت شود. شاید به این دلیل که این رقم برای اجرای نظام رتبه بندی کافی نیست.

نایب رئیس کمیسیون آموزش و تحقیقات مجلس یادآور شد: این تصمیمات با هماهنگی و دستور رئیس جمهور و رئیس سازمان برنامه و بودجه اجرایی شده است.

اکثر فارغ التحصیلان هنرستان ها متقاضی شرکت در کنکور نیستند

مدیرکل دفتر فنی و حرفه‌ای و کاردانش وزارت آموزش و پرورش معتقد است در حال حاضر فارغ التحصیلان رشته های کاردانش و فنی و حرفه ای عموما وارد بازار کار می شود وکمتر متقاضی شرکت در کنکور هستند.
مدتهاست بسیاری از مسئولان در آموزش و پرورش صحبت از آموزش حداقل یک مهارت به هر دانش آموز تا زمان دریافت دیپلم و خروج از دستگاه تعلیم و تربیت می کنند. آخرین صحبت ها ابتدا متعلق به محسن حاجی میرزایی وزیر آموزش و پرورش در مجلس شورای اسلامی و هنگام دریافت رای اعتماد بود که گفت: توانایی کسب معاش حلال توانایی برای اینکه بتوانند اقتصاد ساده‌ای را پایه‌ریزی کنند تا استیصال بیرون بیایند، نیازمند توسعه مهارت‌ها است و این از اولویت‌های من خواهد بود. اینکه هر دانش آموز لااقل یک مهارت را در مدرسه بیاموزد.پس از آن رئیس جمهور طی پیوست حکمی در دو بخش عمومی و تخصصی، اولویت های بیست و سه گانه وزارت آموزش و پرورش را ابلاغ کرد که در بخش اولویت های تخصصی در بند اول آن آمده است: «توجه بیشتر به مهارت آموزی دانش آموزان و توانمندسازی آنان برای ورود به بازار کار در آینده»
مصطفی آذرکیش مدیرکل دفتر فنی و حرفه‌ای و کاردانش وزارت آموزش و پرورش درباره اینکه با توجه به تاکید بر آموزش های مهارتی آیا این اهتمام در اجرا نیز در بدنه آموزش و پرورش دیده می شود، گفت: ما امروز در یک بهار مهارتی قرار داریم و همه مسئولان در اکثر دستگاه های اجرایی کشور در حال اعلام و گفتگو در این زمینه هستند که مهارت نقش اساسی در آینده کشور دارد. در صدر همه اینها در سیاست های ابلاغی مقام معظم رهبری چه در بحث سیاست های کلی اشتغال و چه در بحث اقتصاد مقاومتی نیز به این موضوع اشاره شده است.
وی ادامه داد: در سخنان وزیر آموزش و پرورش در مجلس شورای اسلامی مشاهده کردیم که بحث های مهارتی از سیاست های اولویت دار ایشان است و در متن ابلاغی رئیس جمهور هم به آن اشاره شده است. اما آنچه مهم است این است که این مهم نیاز به یک اراده ملی برای عملیاتی شدن دارد. اینکه بتوانیم همه سیاست ها و برنامه ها را اجرا کنیم به زیرساخت ها و بستر سازی نیز نیاز داریم.
آذرکیش ادامه داد: من همواره گفته ام که برای مهارت و آموزش آن یک چالش جدی که با آن برمی خوریم این است که واژه مقدس کار ارزش و آهمیتش آسیب خورده است. ما باید فرهنگ مدرک گرایی را اصلاح کنیم و در برنامه توسعه هم ذکر شده که همه افراد در هر شغلی که مشغول می شوند باید گواهینامه صلاحیت دریافت کرده باشند. وی در پاسخ به این پرسش که به نظر می رسد شاید نیاز باشد در ساختار کلی نظام کاردانش و فنی و حرفه ای اصلاحی صورت بگیرد چرا که قرار بود خروجی کاردانش مستقیم وارد بازار کار شود و فارغ التحصیلان فنی و حرفه ای نیز مسیر حرفه آموزی بپیمایند اما در حال حاضر همه کسانی که دیپلم می گیرند گویا متقاضی ورود به دانشگاه هستند، بیان کرد: آنچه را که در نظام جدید آموزش متوسطه در سال ۶۹ در شورای انقلاب فرهنگی تصویب شد و سال ۷۱ مبنای تصمیم هیات وزیران برای تصویب مصوبه همکاری دستگاه ها و بخش های دولتی و غیردولتی در نظام متوسطه قرار گرفت که به راه اندازی شاخه کاردانش انجامید، ضرورتی بود که حس می شد. در واقع اصلاح هرم شغلی در این مسیر رخ داد. تا امروز نیز هر ۴ سال یک مجموعه جدید رشته به این شاخه اضافه شده است و مستمرا مورد بازنگری قرار می گیرد و تا امروز ۸ مجموعه رشته در این قالب به جامعه معرفی شده است.

تکلیف فراموش شده سازمان اداری

اگرچه قرار بود سازمان اداری و استخدامی گزارشی از اسامی بازنشسته‌های ابقا شده و خارج شده از دستگاه‌ها ارائه کند اما همچنان خبری از این گزارش نیست.
حضور بازنشسته‌ها در دستگاه‌های مختلف و مسدود بودن مسیر اشتغال جوانان، موضوعی بود که همواره از تریبون‌های مختلف مورد انتقاد قرار می‌گرفت.
در این راستا حدود یک سال پیش قانون منع به‌کارگیری بازنشسته‌ها اصلاح و مقرر شد که از آذر ماه سال ۹۷ به بعد، دیگر بازنشسته‌ای بر سر کار نباشد.
البته به تفاهم رسیدن بر سر تاریخ الزام دستگاه‌ها به خروج بازنشسته‌های فعال خود، در مقطعی منجر به بروز اختلاف بین سازمان بازرسی کل کشور و سازمان اداری و استخدامی کشور شد که در نهایت تاریخ مدنظر سازمان بازرسی یعنی آذر ماه سال ۹۷، به عنوان تاریخ نهایی مبنای عمل قرار گرفت.
پس از این کش و قوس، دستگاه‌ها هر چند با مقاومت اما اقدام به خروج بازنشسته‌ها کردند که البته در این بین برخی از دستگاه‌ها با اعلام اینکه باید همچنان از توانایی برخی از افراد استفاده کرد اقدام به دریافت مجوزهایی خاص برای تداوم حضور تعدادی از مسئولان کردند.
با گذشت حدود ۹ ماه از الزام اجرای قانون مذکور، همچنان گزارش‌هایی مبنی بر حضور غیرقانونی بازنشسته‌ها در دستگاه‌ها منتشر می‌شد که در پی‌گیری‌های خبرنگار مهر از رئیس سازمان اداری و استخدامی کشور، اعلام شد که قانون منع به‌کارگیری بازنشستهها تقریبا به طور کامل اجرا شده است.
جمشید انصاری در پاسخ به این سوال که اگر گزارشی از حضور بازنشسته‌ها به دست آمد به چه ترتیب باید عمل کرد به خبرنگار مهر گفته بود: اگر کسی از بازنشسته‌ای خبر دارد که خارج از قانون در حال فعالیت است به سازمان اداری و یا دستگاه‌های نظارتی همچون سازمان بازرسی کل کشور اعلام کند.
در این بین آنچه که همچنان در هاله‌ای از ابهام قرار دارد عدم شفاف‌سازی در مورد جزئیات اجرای قانون مذکور است؛ چراکه قرار بود سازمان اداری و استخدامی کشور به عنوان متولی اجرای قانون، اسامی افراد ابقا شده و خارج شده از دستگاه‌ها را تهیه و ارائه کند.
مطابق با قانون منع به‌کارگیری بازنشسته‌ها، به‌کارگیری افرادی که در اجرای قوانین و مقررات مربوطه، بازنشسته یا بازخرید شده یا بشوند، در دستگاه‌های اجرایی موضوع ماده (۵) قانون مدیریت خدمات کشوری و همه دستگاه‌هایی که به نحوی از بودجه عمومی استفاده می‌کنند، ممنوع است؛ که طبق این ماده همه وزارتخانه‌ها، موسسات دولتی، موسسات و نهادهای عمومی غیر دولتی، شرکت‌های دولتی و همه دستگاه‌هایی که شمول قانون بر آن‌ها مستلزم ذکر یا تصریح است جزو این قانون خواهند شد. همچنین با توجه به این که شهرداری یک موسسه عمومی غیر دولتی محسوب می‌شود، مشمول قانون منع به‌کارگیری بازنشسته‌ها می‌شود.

معاون اجتماعی سازمان بهزیستی عنوان کرد:

اعمال افزایش ۲۹درصدی شهریه مهدهای کودک

حبیب ا... مسعودی فرید معاون امور اجتماعی سازمان بهزیستی با اشاره به اینکه شهریه ۲۹ درصدی مهدهای کودک اعمال شده است گفت: با مهدهایی که بیش از مبلغ اعلام شده شهریه را افزایش دهند برخورد می شود.
مسعودی فرید گفت:نامه مربوط به افزایش شهریه مهدهای کودک خرداد ماه به مهدهای کودک ارسال شد و در براساس مصوبه کارگروه تعیین درصد افزایش شهریه، قرار شد از ۱۰ تیرماه افزایش ۲۹ درصدی اعمال شود.
وی افزود: در حال حاضر نیز تعداد زیادی از مهدهای کودک افزایش ها را اجرایی کردند و فقط تعداد محدودی افزایش شهریه را مهرماه اجرایی می کنند که آن هم به دلخواهشان بوده است.
معاون امور اجتماعی سازمان بهزیستی با اشاره به اینکه حقوق پرسنل مهدهای کودک از ابتدای فروردین ماه افزایش یافته است، تاکید کرد:با توجه به تورم ۴۰ درصدی برخی انتظار داشتند افزایش ها بیش از این باشد اما به منظور رعایت حال خانواده ها و اینکه تحت فشار نباشند امسال ۲۹ درصد شهریه ها رشد داشت.
وی اظهار داشت: مبلغ افزایش شهریه مشخص است و هیچ مهدی اجازه ندارد بیش از این میزان از والدین شهریه دریافت کند و در صورت مشاهده این موارد با مهد متخلف به شدت برخورد می شود.
به گفته فرید، سامانه ۳۰۰۰۰۱۲۳۳۳ آماده دریافت شکایات خانواده هاست و اطمینان داشته باشند که به شکایت آنها رسیدگی خواهد شد.

رئیس سازمان حمایت خبر داد:

توزیع ۷۵۰ تن چای وارداتی با ارز دولتی در ایام محرم و صفر

رئیس سازمان حمایت مصرف‌کنندگان و تولیدکنندگان از توزیع ۷۵۰ تن چای وارداتی با ارز دولتی در ایام محرم و صفر خبر داد.عباس تابش با اشاره به توزیع بخشی از چای وارداتی با ارز دولتی در طرح محرم و صفر اظهار کرد: در هفته‌های گذشته چندین جلسه با شرکت‌های واردکننده چای داشتیم و با توجه به اسناد چای وارداتی با ارز رسمی، گزارش کاملی از این بررسی‌ها را به ستاد تنظیم بازار اعلام کردیم.رئیس سازمان حمایت مصرف‌کنندگان و تولیدکنندگان گفت: بر اساس بررسی‌های انجام شده، ۷۵۰ تن چای وارداتی با ارز دولتی شناسایی شدند که این میزان چای برای طرح محرم و صفر و تامین چای مورد نیاز در این طرح تخصیص یافت.رئیس سازمان حمایت مصرف‌کنندگان و تولیدکنندگان با بیان اینکه ۷۰ شرکتی که چای با نرخ ارز ۴۲۰۰ تومانی به کشور وارد کرده‌اند احصا شده‌اند از مشخص‌شدن میزان دقیق موجودی چای وارداتی با ارز دولتی و تعیین شبکه توزیع خاص برای عرضه این چای خبر داد.

افزایش ۳۰ درصدی کرایه حمل جاده‌ای فرآورده‌های نفتی

بر اساس اعلام یک مقام مسئول، مجوزهای لازم برای تأمین اعتبار افزایش ۳۰ درصدی نرخ کرایه حمل جاده‌ای فرآورده‌های نفتی و اعمال آن در بارنامه‌های صادره از ابتدای تیرماه اخذ شده است.

بر اساس نامه‌ای که با امضای کرامت ویس حسینی سرپرست مدیریت تأمین و توزیع شرکت ملی پخش فرآورده‌های نفتی ایران در ۵ شهریور ماه امسال خطاب به مدیران مناطق این شرکت ارسال کرده، کرایه حمل جاده‌ای فرآورده‌های نفتی در سال ۹۸ افزایش می‌یابد.

در این نامه آمده است مجوزهای لازم برای تأمین اعتبار افزایش ۳۰ درصدی کرایه حمل جاده‌ای فرآورده‌های نفتی و همچنین اعمال این افزایش در بارنامه‌های صادره از ابتدای تیر ماه ۹۸ اخذ شده است.گفتنی است بر اساس قانون، هزینه پرداخت کرایه حمل سوخت و فرآورده‌های نفتی به رانندگان و مالکان کامیون‌های تانکردار را شرکت پخش فرآورده‌های نفتی و با تأمین اعتبار از سوی سازمان برنامه و بودجه پرداخت کرده و کرایه حمل دیگر کالاها توسط سایر انواع کامیون‌ها از سوی صاحبان بار پرداخت می‌شود. کامیون‌های حمل سوخت فرآورده‌های نفتی مشمول مصوبه شورای عالی ترابری مبنی بر پرداخت کرایه بر اساس تن-کیلومتر نیستند اما صدور بارنامه و کارت هوشمند رانندگان بر عهده سازمان راهداری و حمل و نقل جاده‌ای است.

فرصت جدید بخش خصوصی برای توسعه نیروگاه‌های تجدیدپذیر

استفاده از انرژی‌های تجدیدپذیر در جهان، روز به روز در حال افزایش است و در همین راستا، قیمت پنل‌های خورشیدی رو به کاهش و ظرفیت تأمین انرژی از نور خورشید شدت یافته است؛ در این راستا سازمان ساتبا به منظور ادامه مسیر تشویقی خود برای سرمایه‌گذاری بخش خصوصی در نیروگاه‌های تجدیدپذیر پیشنهاد افزایش ۳۰ درصدی قیمت خرید تضمینی برق تجدیدپذیرها را به وزارت نیرو ارائه کرده است.

ایران کشور پر پتانسیلی از لحاظ انرژی‌های نو همچون انرژی‌های خورشیدی و بادی است. تخمین زده می‌شود با شرایط فعلی بین ۱۵ تا ۲۰ هزار مگاوات ظرفیت قابل نصب نیروگاه‌های بادی که صرفه اقتصادی دارند، در ایران وجود داشته باشد. این ظرفیت در رابطه با انرژی خورشیدی به مراتب بالاتر است، چون نیروگاه‌های خورشیدی محدودیت نیروگاه‌های بادی را ندارند و در بیش‌تر نقاط کشور قابلیت نصب نیروگاه خورشیدی وجود دارد.

در این راستا برنامه‌ریزی دولت برای تشویق و ترغیب سرمایه‌گذاران به سرمایه‌گذاری در این زمینه و از طرفی هم سیاست‌گذاری برای توسعه است؛ یعنی سیاست فعلی دولت احداث مستقیم نیروگاه‌های خورشیدی و بادی توسط خود دولت نیست، لیکن مواردی را به صورت پایلوت همچون نیروگاه‌های بادی منجیل و دیزباد نیشابور و نیروگاه‌های خورشیدی در سمنان و یزد اجرا کرده است.

روندی که در دو سال اخیر در پیش گرفته شده، به تعریف تعرفه‌های جذابی برای خرید برق تضمینی تجدیدپذیرها منجر شده است که این امر باعث تسریع در توسعه احداث نیروگاه‌های تجدیدپذیر به خصوص نیروگاه‌های خورشیدی فتولتائیک توسط سرمایه‌گذاران بخش خصوصی شده و تاکنون ظرفیت قابل توجهی از نیروگاه‌های خورشیدی فتوولتائیک در ایران نصب شده است.

■ به مدار آمدن ۳۰۰ مگاوات نیروگاه تجدیدپذیر

طبق آخرین آماری که از سوی رضا اردکانیان- وزیر نیرو- در این حوزه ارائه شده است تا پایان امسال حدود ۳۰۰ مگاوات نیروگاه تجدیدپذیر جدید وارد مدار خواهد شد. به گفته وی، حدود ۸۰ درصد نیروگاه‌های تجدیدپذیر کشور در مدت زمان فعالیت دولت تدبیر و امید وارد مدار شده و این روند همچنان توسعه پیدا خواهد کرد. وزیر نیرو همچنین بر این‌که توجه به انرژی‌های نو جزو اولویت‌های برنامه دولت و وزارت نیروست و این روند همچنان توسعه پیدا خواهد کرد، تاکید و تصریح کرده است: در حال حاضر ۱۱۵ نیروگاه تجدیدپذیر به ظرفیت ۷۵۰ مگاوات در کشور به بهره‌برداری رسیده است.

■ جزئیات افتتاح پروژه‌های جدید

بر اساس این گزارش، همزمان با هفته دولت ۱۴ نیروگاه تجدیدپذیر در هفت استان به بهره‌برداری خواهد رسید. این طرح‌ها شامل یک نیروگاه بادی و ۱۳ نیروگاه خورشیدی با مجموع ظرفیت حدود ۱۶۰ مگاوات است که توسط بخش خصوصی اجرا و به بهره‌برداری رسیده‌اند. این ۱۴ نیروگاه در استان‌های آذربایجان‌شرقی، تهران، همدان، زنجان، یزد، کرمان و فارس آماده بهره‌برداری است. برای تکمیل و بهره‌برداری از این طرح‌ها حدود ۴۴۵ میلیارد تومان به صورت ریالی و ۱۰۷ میلیون یورو به صورت ارزی هزینه شده است.

بر اساس این گزارش به نقل از وزارت نیرو، سخنگوی سازمان ساتبا اعلام کرده است که پیشنهاد افزایش ۳۰ درصدی قیمت خرید تضمینی برق تجدیدپذیرها در کارگروه ویژه وزارت نیرو در حال بررسی نهایی است و به احتمال زیاد تا یک ماه آینده این مهم به نتیجه خواهد رسید تا با این اقدام بخشی از دغدغه‌های بخش خصوصی مرتفع شود.

جعفر محمدنژاد سیگارودی با تاکید بر اینکه از اواخر سال ۱۳۹۴ وزارت نیرو به صورت جدی توسعه نیروگاه‌های تجدیدپذیر را در دستور کار سازمان ساتبا قرار داده است، عنوان کرد: از آن زمان با اعلام روندی تحت عنوان خرید تضمینی برق نیروگاه‌های تجدیدپذیر با طول دوره ۲۰ ساله شرایط جذابی برای سرمایه‌گذاری در این بخش ایجاد شده است. پس از این اتفاق روند توسعه نیروگاه‌های تجدیدپذیر به شکل مناسبی ادامه یافته بود تا اینکه در سال ۱۳۹۷ با بروز مشکلات اقتصادی در کشور و نوسانات بازار ارز، نیروگاه‌های تجدیدپذیر نیز همچون سایر بخش‌ها تحت تاثیر این اتفاقات قرار گرفته است. سازمان ساتبا به منظور ادامه مسیر تشویقی خود برای سرمایه‌گذاری بخش خصوصی در نیروگاه‌های تجدیدپذیر پیشنهاد افزایش ۳۰ درصدی قیمت خرید تضمینی برق تجدیدپذیرها را به وزارت نیرو ارائه کرده است. مباحث مرتبط با این مسئله هم اکنون در وزارت نیرو در حال بررسی است و با دستور وزیر نیرو نیز کارگروه ویژه‌ای در این ارتباط تشکیل شده است.

به گفته وی مباحث مرتبط با این مسئله هم اکنون در وزارت نیرو در حال بررسی است و با دستور وزیر نیرو نیز کارگروه ویژه‌ای در این ارتباط تشکیل شده است.

سخنگوی سازمان انرژی‌های تجدیدپذیر و بهره‌وری انرژی برق اظهار امیدواری کرد ظرف یک ماه آینده این مهم به نتیجه برسد و با افزایش قیمت خرید تضمینی برق تجدیدپذیرها بخشی از دغدغه‌های بخش خصوصی مرتفع شود.

پول‌سازی جدید برای بودجه ۹۹

گرچه دولت در سال جاری کسری بودجه را با کاهش بخشی از هزینه‌ها و تامین منابع به طور خاص از محل صندوق توسعه ملی انجام داد اما به اعتقاد کارشناسان دیگر برای سال آینده خبری از این منابع نیست و باید به دنبال درآمدزایی باشد. افزایش درآمدهای مالیاتی و اصلاح حامل‌های انرژی و یارانه‌های پنهان دو محل اصلی است که ظاهرا در دستور کار دولت قرار دارد.

منابع عمومی ۴۴۸ هزار میلیاردی که برای سال جاری در بودجه مصوب شد در نهایت با کاهش شدید درآمدهای نفتی اصلاح شد و تا ۳۸۶ هزار میلیارد تومان کاهش یافت. در این بین با کاهش بخشی از هزینه‌ها، درآمد زایی بیش از ۷۰ هزار میلیاردی نیز در دستور کار داشت که مجوز برداشت ۴۵ هزار میلیارد تومان از صندوق ملی، ۳۷ هزار میلیارد تومان فروش بیشتر اوراق مالی و از اهم آن بود.

برای سال آینده نیز این صرفه جویی باید ادامه داشته باشد و مسئولان بودجه‌ای اعلام کردند که کاهش ۵۰ هزار میلیاردی هزینه‌ها انجام خواهد شد.

اما این که در سال بعد دولت از چه محل می‌تواند هزینه‌ها را کاهش داده یا درآمد جدید ایجاد کند موضوعی است که گفت وگو آن با وحید شقاقی کارشناس اقتصادی با توضیحاتی همراه بود.

وی با اشاره به این که دولت در سال جاری با کسری حدود ۱۵۰ هزار میلیاردی در بودجه مواجه شده و عملا فروش یک میلیون و ۴۰۰ هزار بشکه‌ای نفت محقق نشد، گفت که براین اساس برای پوشش کسری عمده منابع را از صندوق توسعه ملی و حساب ذخیره ارزی و از سوی دیگر اوراق بدهی تامین خواهد کرد که هر دو مورد به سمت دست درازی به منابع بین نسلی و آینده فروشی حرکت می‌کند.

شقاقی با بیان این که در سال آینده بعید است دیگر خبری از مجوز برای دولت به منظور برداشت از صندوق توسعه ملی باشد، گفت: دولت ناچار است در حوزه بودجه اصلاحات ساختاری جدی انجام داده و ساماندهی هزینه‌ها و منابع را در دستور کار داشته باشد.

وی با بیان این که امسال اصلاح هزینه‌ها را دولت تا حدودی انجام داده و صرفه جویی‌های داشت، افزود: اما کاهش هزینه در فعالیت‌های موازی و همچنین اجرای دقیق بودجه ریزی مبتنی بر عملکرد از اهمیت ویژه‌ای در این رابطه برخوردار است.

موضوع دیگری که این کارشناس در حوزه بودجه به آن اشاره داشت مربوط به ایجاد درآمدهای خارج از نفت است.

شقاقی با بیان این که مطلع هستیم که دولت بحث اصلاح حامل‌های انرژی، یارانه‌های پنهان و وضعیت درآمدهای مالیاتی را در دستور کار دارد و در سال آینده به طور جدی پیگیر ایجاد آن است، افزود: رقم بالای یارانه‌های پنهان و آن چه در حوزه حامل‌های انرژی اتفاق می‌افتد سال‌ها است نیاز به اصلاح داشته و اتفاق نیفتاده است؛ بنابراین در این حوزه می‌توان اقدامات اساسی انجام داد.

تولید تقویت می‌شود

فرهاد دژپسند وزیر امور اقتصادی و دارایی گفت: علائم و نشانه‌ها در سال ۹۸ مثبت است و امیدواریم این روند به گونه‌ای مدیریت شود که در رشد اقتصادی به خصوص رشد اقتصادی بدون نفت شرایط خوبی را تجربه کنیم.

دژپسند درباره برآوردهای رشد اقتصادی، اظهار داشت: سال گذشته رشد اقتصادی با نفت و بدون نفت، قابل قبول نبود. نهادهای تخصصی و بین‌المللی برای سال جاری نیز برآوردهایی انجام داده‌اند که بر اساس آن ممکن است رشد اقتصادی مورد انتظار ما تحقق پیدا نکند.

وزیر امور اقتصادی و دارایی افزود: با این وجود می‌دانیم که این نهادها بر اساس اطلاعات گذشته برآورد می‌کنند؛ یعنی آخرین اطلاعات آن‌ها مربوط به پایان سال ۹۷ است و بر اساس آن رشد اقتصادی سال جاری را برآورد کرده‌اند، بنابراین باید تغییرات اتفاق افتاده در این مدت را نیز در نظر گرفت؛ به عنوان مثال تا پایان سال گذشته، چند سال متوالی خشکسالی داشتیم و برآوردها بر همان منوال انجام می‌شود.

وی ادامه داد: در سال جدید با چند تغییر مهم مواجه بوده‌ایم و چند اقدام در دستور کار قرار گرفته که می‌تواند فراتر از برآوردهای موجود، به تقویت رشد اقتصادی منجر شود.

دژپسند به موارد تاثیرگذار بر رشد اقتصادی که از سال گذشته آغاز شده است، اشاره کرد و گفت: سال گذشته منابعی از صندوق توسعه ملی به بخش‌های تولیدی تزریق شده که امسال به نتیجه خواهد رسید، همچنین تسهیلات اعطایی بانک‌ها ۲۶ درصد رشد داشته که امسال به ثمر خواهد نشست، از طرفی امسال پدیده ترسالی را داشتیم که در رشد تولید محصولات کشاورزی اثرگذار خواهد بود، از سوی دیگر بر اساس اطلاعات موجود، صادرات غیرنفتی ایران از نظر وزنی ۲۹ درصد رشد داشته است که نشان‌دهنده افزایش میزان تولید است.

وی افزود: در سال جدید شاخص‌های بورس روند خوبی را نشان می‌دهد، از سوی دیگر صدور پروانه‌های بهره‌برداری واحدهای صنعتی بالغ بر ۲۵ درصد رشد داشته است؛ این موارد نشان می‌دهد که علائم و نشانه‌ها مثبت است و امیدواریم این روند به گونه‌ای مدیریت شود که در رشد اقتصادی به خصوص رشد اقتصادی بدون نفت شرایط خوبی را تجربه کنیم.

وزیر امور اقتصادی و دارایی درباره روند پیشرفت حذف مقررات زائد از مسیر کسب‌وکار نیز گفت: از دستگاه‌ها و بخش خصوصی درخواست کرده‌ایم که نظرات خود را در زمینه مقررات دست و پاگیر ارائه کنند. کمیسیون کارشناسی مقررات زدایی در وزارت اقتصاد هفته‌ای ۲ تا ۳ جلسه چند ساعته دارد که در آن جلسات مقررات مورد بررسی قرار می‌گیرد و بعد از مرتب‌سازی به هیئت مقررات‌زدایی می‌آید.

وی افزود: این موارد بسته به نوع آن، اگر نیاز به اصلاح مصوبه دولت داشته باشد برای هیئت دولت ارسال می‌شود تا اصلاح صورت گیرد و اگر نیاز به اصلاح قانون داشته باشد، لایحه آن تنظیم می‌شود تا روند قانونی خود را طی کند؛ بنابراین با جدیت تمام در این زمینه پیش می‌رویم.

یادداشت

۳ خواسته فعالان پسته از بانک مرکزی

محسن جلال پور

فرآیند جمع‌آوری پسته از اوایل این هفته شروع شده و جنب و جوش خاصی به استان کرمان داده است. هرچند کار در برخی مناطق گرم‌تر کرمان از اول این هفته شروع شده اما خیلی‌ها امسال ۱۰ تا ۱۵ روز دیرتر از سال‌های قبل کار را آغاز کرده‌اند.

احتمالا امسال بین ۲۲۰ تا ۲۵۰ هزار تن پسته در کشور خواهیم داشت هرچند برخی معتقدند ممکن است محصول امسال از این میزان هم بیشتر باشد.

سال گذشته که سال خوبی نبود، بین ۴۰ تا ۵۰ هزار تن محصول داشتیم که امسال به نظر می‌رسد چهار تا پنج برابر سال گذشته محصول داشته باشیم.

هر سال حدود ۸ تا ۱۰ درصد محصول به صورت کال(پسته سبز) چیده می‌شود و بقیه به صورت خشک در انبارها ذخیره خواهد شد تا به مصرف برسد.

پیش‌بینی‌ها می‌گوید آمریکا امسال حدود ۳۵۰ هزار تن پسته تولید خواهد کرد به این ترتیب حدود ۶۰۰ هزار تن پسته تازه وارد بازار های جهانی خواهد شد. بر اساس برآوردها چیزی حدود ۱۰۰ هزار تن محصول قدیمی‌تر ایران و آمریکا هنوز در دنیا مصرف نشده و ذخیره مانده است، بنابراین بیش از ۷۰۰ هزار تن پسته امسال در بازار عرضه خواهد شد.

تاکنون بالاترین مصرف گزارش شده پسته در دنیا حدود ۵۰۰ تا ۵۵۰ هزار تن بوده است و معمولا بازار بیش از این مقدار کشش نداشته است.

در سال‌های گذشته حدود ۱۵ تا ۲۰ درصد کل محصول در داخل کشور مصرف شده اما به دلیل کاهش قدرت خرید مردم به نظر می‌رسد امسال این رقم ۱۵ درصد کاهش پیدا کند.

بقیه تولید ایران به خاور دور، اروپا، همسایگان شمالی و در نهایت، کشورهای عربی صادر می‌شود.البته میزان کمی هم به کشورهای آفریقایی و آمریکای جنوبی صادرات داریم که رقم بالایی نیست.

بازار عمده ما طی سال‌های اخیر خصوصاً بعد از اتفاقاتی که در اروپا افتاد بازار چین بوده که عمده مصرف چینی ها هم برای عیدی است که امسال ۱۵ روز زودتر ازسال قبل آغاز می‌شود.

از طرفی همانطور که اشاره کردم امسال پسته ایران ۱۰ تا ۱۵ روز دیرتر برداشت می‌شود بنابراین فرصت بسیارکمی برای ارسال محموله‌های پسته به چین به عنوان اولین مقصد و مهم‌ترین مقصد صادراتی کشور داریم.صادرات پسته در حال حاضر نیاز به سه اقدام مهم از سوی بانک مرکزی دارد:

۱- هجینگ و پوشش خسارات و ریسک‌های ناشی از افزایش و کاهش نرخ ارز در رأس این خواسته‌هاست. برای صادرکننده هیچ دغدغه‌ای مهم‌تر از رفع نگرانی ناشی از تغییرات غیرقابل پیش بینی نیست.

بی‌ثباتی نرخ ارز که دارای هیچ منطق قابل تحلیلی نیست، صادرکننده را دچار تردید و توقف فعالیت می‌کند.صادرات یک فرآیند پیوسته است و این‌طور نیست که به دلخواه صادر کننده قطع و وصل شود. به عنوان نمونه صادر کننده که در ماه‌های آغازین سال، محصول را با نرخ ارز بالاتری خریده اکنون با نرخ ارز پایین‌تر باید صادر کند. فشار تورم ۴۰ درصدی را هم به وضعیت او اضافه کنید.

بنابراین مهم‌ترین کاری که بانک مرکزی می‌تواند در دستور کار قرار دهد، موضوع هجینگ و پوشش ریسک‌های افزایش و کاهش نرخ ارز است که تا به امروز در ایران اجرایی نشده است. در دوره‌ای که در شورای پول و اعتبار حضور داشتم یک بار چنین پیشنهادی مطرح و چارچوب اولیه‌اش تصویب شد اما بعد از آن دیگر نفهمیدم چه شد.

۲- دومین گام بانک مرکزی تزریق تسهیلات خصوصاً تسهیلات ارزی به بازار پسته است. از محصول ۲۵۰ هزارتنی پسته حدود ۱۵۰ هزارتن قرار است صادر شود که با قیمت‌های امروز بین یک و نیم تا دو میلیارد دلار ارزش دارد. به گمانم این میزان صادرات در شرایط امروز، ارزش تقویت تسهیلاتی را دارد.

۳- سومین گره‌ای که لازم است بانک مرکزی به سرعت باز کند روشن شدن وضعیت تعهدات ارزی گذشته است. هنوز بعد از گذشت یک سال ونیم،این وضعیت روشن نشده و بخشنامه‌های زیاد تنها کار را پیچیده‌تر است.

صادرکننده هنوز نمی‌داند در سال ۹۷ چه کار باید می‌کرد و حتی نمی‌داند در سال ۹۸ چه باید بکند. رفع این ابهامات و تدوین یک آیین نامه یا یک دستورالعمل متقن و لازم الاجرا از نیازهای صادر کنندگان است.

خبر کوتاه

فروش ۸ هزارمیلیارد تومانی شرکت مس

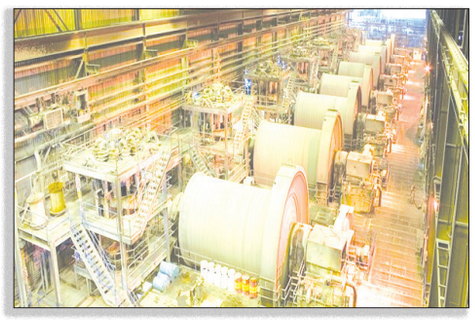

اردشیر سعدمحمدی مدیرعامل شرکت ملی صنایع مس ایران با اشاره به بهبود عملکرد تولیدی، گفت: در ۵ ماه سال جاری موفق به فروش ۸ هزار ۴۶۰ میلیارد تومانی شدیم که نسبت به مدت مشابه سال قبل ۱۱۴ درصد افزایش داشته است.

سعدمحمدی اظهار داشت: شرکت مس با افزایش ۲۶ درصدی نسبت به برنامه، موفق به تولید ۱۱۰ هزار و ۳۹۰ تن کاتد تا پایان مردادماه امسال شد.

وی با بیان این‌که در مجموع عملکرد تولیدی شرکت مس تا پایان مردادماه نشان‌دهنده روند روبه‌جلو و موفقیت‌آمیز در تحقق برنامه تولید است، ادامه داد: تولید آند شرکت مس در این بازه زمانی به ۱۴۰ هزار تن رسید که نسبت به برنامه ۱۱۰ هزار تنی نشان‌دهنده افزایش ۲۷ درصدی است.

سعدمحمدی افزود: همچنین تولید مس محتوی معدنی شرکت مس هم در این بازه زمانی با افزایش ۴ درصدی نسبت به برنامه به بیش از ۱۲۴ هزار تن رسیده است.

به گفته مدیرعامل شرکت ملی صنایع مس ایران در ۵ ماهه امسال در مجموع ۷۹ میلیون و ۱۳۰ هزار تن سنگ معدن استخراج شده است که نسبت به برنامه ۷۶ میلیون و ۲۱۳ هزار تنی امسال ۴ درصد افزایش داشته است.

سعدمحمدی ادامه داد: همچنین شرکت مس در ۵ ماهه ۱۳۹۸، ۵۶ میلیون و ۷۱۲ هزار تن سنگ سولفور برداشت کرده است که ۴ درصد از برنامه در نظر گرفته‌شده برای برداشت سنگ سولفور (۵۴ میلیون و ۶۸۰ هزار تن) جلوتر است.

وی با اشاره به افزایش ۴ درصدی تولید کنسانتره، گفت: تولید کنسانتره مس نیز در این مدت، افزایش خوبی داشته است؛ به‌طوری‌که در این مدت، شرکت مس با افزایش تولید ۵ هزار تنی نسبت به برنامه، موفق به تولید ۱۱۹ هزار ۶۷۹ تن کنسانتره شده است.

مدیرعامل شرکت ملی صنایع مس ایران با اشاره به فروش یک هزار و ۷۰۰ میلیارد تومانی شرکت مس در مرداد ماه، گفت: با این میزان فروش در مرداد ماه، موفق به فروش ۸ هزار ۴۶۰ میلیارد تومانی شدیم که نسبت به مدت مشابه سال قبل ۱۱۴ درصد افزایش داشته است.

سعدمحمدی تصریح کرد: قطعاً این میزان فروش در شرایط تحریم نشان‌دهنده برنامه‌های مناسب فروش شرکت مس و خبر خوبی برای بازار سرمایه است و موجب رشد سهام شرکت مس و اقبال سهامداران به فملی خواهد شد.

گزارش

آزادی ۲۵ زندانی جرائم غیرعمد استان آذربایجان غربی

ارومیه -مینا اصلانی-خبرنگاریادگار امروز:
۲۵ نفر از زندانیان جرائم غیر عمد متاهل استان آذربایجان غربی ، آزاد و به کانون خانواده خود بازگشتند به گزارش روابط عمومی اداره کل اوقاف و امور خیریه آذربایجان غربی ،با عنایت امیرالمؤمنین (ع) و مشارکت متولیان و خیران تعداد ۲۵ نفر از زندانیان جرائم غیر عمد متاهل استان آذربایجان غربی درطرح عید غدیر به کانون خانواده خود بازگشتند
حجت الاسلام و المسلمین میرزائی با اعلام این خبر افزود: این طرح باهدف حمایت از خانواده‌های زندانیان نیازمند که در قالب آن زندانیان متأهل و فاقد جرائم فساد اخلاقی، اعتیاد و زندانیانی که مرتکب جرائم غیر عمد مالی شده و از سال ۱۳۹۰ در زندان به سر می‌برند آزاد و به کانون خانواده‌های خود باز گشتند.
وی با اشاره فعالیت های مرکز امور خیریه سازمان اوقاف بیان کرد: آسیب‌شناسی، دستگیری و حمایت از نیازمندانی که از هیچ پوشش حمایتی بهره‌مند نیستند، کاهش آسیب‌های اجتماعی، توسعه و ترویج فرهنگ ایثار، مشارکت مؤسسات امور خیریه و ارائه خدمات معیشتی، حمایت از بیماران خانواده‌های نیازمند و کمک به امر تسهیل ازدواج ایتام و افراد بی‌سرپرست و بد سرپرست ازجمله فعالیت‌ها، برنامه‌ها و اهداف مرکز امور خیریه سازمان اوقاف محسوب می‌شود.
معاون فرهنگی واجتماعی استان در ادامه افزود : اداره کل اوقاف وامور خیریه آذربایجان غربی نیز بمناسبت عید سعید غدیر در راستای تحقق نیت واقفین و به کمک خیرین نیک اندیش نسبت به آزادی تعداد ۲۵ نفر از زندانیان جرائم غیر عمد استان اقدام نمود که از این تعداد ۱۴ نفر آزاد و ۱۱ نفر نیز طی چند روز آینده پس از طی مراحل قانونی به آغوش خانواده بازخواهند گشت.
حجت الاسلام میرزائی با بیان این مطلب که مبلغ ۱۸۴ میلیون تومان از محل اجرای نیات واقفین و کمک خیرین استان جهت آزادی زندانیان جرائم غیر عمد تامین شده است ، خواستار توجه ویژه مردم خیر و نیک اندیش استان جهت هم افزایی در این امر خداپسندانه و خیرخواهانه برای سال های آتی شد

رئیس سازمان جهاد کشاورزی خراسان رضوی مطرح کرد؛

کشت گلخانه اي؛ راهي مطمئن براي افزايش بهره وري و كاهش مصرف آب

مشهد-مرضیه یاری-خبرنگاریادگارامروز:
رئیس سازمان جهاد کشاورزی خراسان رضوی گفت:کشت گلخانه ای با توجه به ویژگی هایی چون صرفه جویی چشمگیر در مصرف آب و فراهم کردن امکان کشت تقریبا همه نوع محصول و افزایش بهره وری به دلیل کاهش میزان تهدیدات و خسارات با انجام مراقبت ها و کنترل های لازم، یکی از مهمترین راه ها و گزینه های موجود در شیوه کشت است. وی افزود:علاوه بر این سالانه وارد آمدن خسارت های میلیاردی به کشاورزان بر اثر خشکسالی، بارندگی های شدید و آسیب رسان بی موقع برای محصولات، سیلاب و غیره همه و همه موجب شده تا کشت گلخانه های شیوه ای نسبتا مطمئن برای کشت محسوب شودلذااعمال سیاست های هوشمندانه در بخش کشاورزی از جمله گرایش به شیوه های نوین کشت و دوری از شیوه های سنتی می تواند در بحرانی ترین شرایط ممکن که امروز در زمینه خشکسالی و کمبود آب در استان با آن روبه رو هستیم، نه تنها کمک حال بلکه راهگشا و گزینه ای برای خروج از بحران محسوب شود.محمدرضا اورانی اظهار داشت: در ۳ جلسه اخیری که در حوزه کشاورزی با حضور استاندار برگزار شد بسیاری از موانع بر سر راه برداشته شد و کسانیکه به دنبال ایجاد گلخانه هستند مجوزهای آن ظرف مدت ۵ تا ۱۵ روز صادر می‌شود و همچون گذشته معطلی‌های بیش از ۳ ماه را ندارد.وی افزود: موضوع دیگر در بحث تسهیلات اشتغال بود که موانع آن کنار گذاشته شده بانک‌ها متناسب با شرایط تورم در پرداخت‌ها تجدید نظر دارند و با درایت استانداری به‌گونه‌ای تدوین شده که بانک و فعال گلخانه‌ای متضرر نشوند؛ ما در بخش کشاورزی با موجود زنده اعم از گیاه و دام سروکار داریم و تجربه نشان داده افرادی که از کار کوچک شروع کرده‌اند موفق‌تر بودند.رئیس سازمان جهاد کشاورزی خراسان رضوی با بیان اینکه گلخانه‌ها روزبه‌روز مدرن‌تر می‌شوند، گفت: این به‌روزرسانی‌ها بدون استفاده از برق، گاز و سوخت بوده و هرچه‌قدر که در هزینه تولید مدیریت بهتری داشته باشیم سوددهی بیشتر را برای تولیدکننده و قیمت تمام‌شده کمتر را برای مصرف‌کننده داریم و از جمله فواید ایجاد گلخانه می‌توان به کاهش ۹۰ درصدی آب مصرفی، افزایش ۱۰ برابری میزان تولید و کاهش بیش از ۵۰ درصدی ضایعات محصول اشاره کرد.

مدیرکل تعاون کار و رفاه اجتماعی خراسان رضوی خبرداد؛

اجرای «طرح روستا– تعاون» در راستای جهت تحقق رهنمودهای مقام معظم رهبری

مشهد-مرضیه یاری-خبرنگاریادگارامروز:
مدیرکل تعاون کار و رفاه اجتماعی خراسان رضوی گفت : ظرف یک سال اخیر تاسیس ۲۹۱ شرکت تعاونی و اتحادیه تعاون با چهار هزار و ۴۲۹ عضو و سرمایه گذاری ۲۵۰ میلیارد ریالی سبب ایجاد پنج هزار و ۵۲ فرصت شغلی در این استان شده است.
محمد سنجری افزود: بیشترین شرکتهای تعاونی در خراسان رضوی به ترتیب در بخشهای خدمات با سهم ۳۴ درصد، کشاورزی ۲۳ درصد، بخش صنعت ۱۴ درصد، مسکن شش درصد، حمل و نقل دو درصد و سایر بخشها ۲۱ درصد فعالیت دارند.وی به طرح ابتکاری استاندار خراسان رضوی موسوم به "مثلث توسعه اقتصادی فرهنگی" و تاثیر اجرای آن بر رونق تولید و ایجاد اشتغال در این استان اشاره و بیان کرد: تاکنون در این چارچوب هشت شرکت تعاونی موفق به انعقاد تفاهمنامه به عنوان "معینهای اقتصاد مقاومتی" در شهرستانهای سبزوار، جوین، بجستان، جغتای، نیشابور و مشهد شده و نقش موثری در اجرای طرح مثلث توسعه اقتصادی و ایجاد فرصتهای شغلی ایفا کرده‌اند.علیرضا رزم حسینی پیش از حضور در سمت استاندار خراسان رضوی، در زمان تصدی استانداری کرمان طرحی موفق از توسعه را در قلعه گنج اجرا کرد که مورد توجه و تشویق رهبر معظم انقلاب اسلامی قرار گرفت. وی با الگوگیری از تجربه موفق قلعه گنج 'طرح مثلث توسعه اقتصادی فرهنگی' را به عنوان برنامه عملیاتی خود در چارچوب تلاش برای تحقق اقتصاد مقاومتی در خراسان رضوی اعلام و در همین راستا با تقسیم استان به ۱۲ منطقه (بر مبنای شمار حوزه های انتخاباتی) اجرای آن را پیگیری کرده است.
استاندار خراسان رضوی تاکنون در روند اجرای طرح مثلث توسعه اقتصادی فرهنگی شامل سه ضلع 'کارگزاران حکومتی، سرمایه گذران و کارآفرینان و نمایندگان مجلس شورای اسلامی' که ائمه جمعه نیز به عنوان ناظران عالی در درون آن جای دارند، به همه شهرستانهای استان سفر و در این چارچوب ۵۴ تفاهمنامه اقتصادی را با مسئولان محلی و شرکتهای اقتصادی بخش خصوصی به عنوان 'معین اقتصادی' امضا کرده است .
بر این اساس تاکنون با هدف رفع مشکلات اقتصادی به ویژه در روستاها و مناطق کمتر توسعه یافته خراسان رضوی ۶۰۹ پروژه با سرمایه گذاری ۲۷۰ هزار میلیارد ریال و ۷۰۰ میلیون یورو تعریف شده است.
در همین ارتباط نهادی با عنوان 'نهاد مردمی اقتصاد مقاومتی' نیز توسط استاندار خراسان رضوی تشکلی و فعال شده که وظایف آن فراهم کردن زمینه انتقال تجارب معینهای اقتصادی، کنترل و نظارت بر پروژه ها و عملکرد معینها، پیگیری امور اداری و مشکلات معینهای اقتصادی با نظارت مستقیم فرمانداران است. مدیرکل تعاون کار و رفاه اجتماعی خراسان رضوی در ادامه، توجه به ظرفیتهای روستاها در ایجاد اشتغال را از جمله برنامه های مدنظر برشمرد و گفت: به همین منظور "طرح روستا- تعاون" در روستاهایی با ویژگیهای همچون "جمعیت افزون بر ۵۰ خانوار، مهاجرفرستی پایین و ضریب مشارکت پذیری بالا" در سطح این استان اجرا می شود.وی اجرای "طرح روستا- تعاون" را در راستای جهت تحقق رهنمودهای مقام معظم رهبری در خصوص حمایت از تولید و اشتغال و نیز پیاده سازی "برنامه اشتغال فراگیر" وزارت تعاون، کار و رفاه اجتماعی اعلام و بیان کرد: اجرای این طرح نقش موثری بر توسعه و توانمندسازی تعاونیهای روستایی، رونق و کارآفرینی اقتصادی روستاییان و ایجاد فرصتهای جدید شغلی دارد.سنجری افزود: از زمان آغاز اجرای این طرح با هدف توسعه اقتصادی، فرهنگی و اجتماعی روستاها تاکنون ۱۳۳ روستا در خراسان رضوی شناسایی و مزیت سنجی شده اند. همچنین در قالب طرح روستا- تعاون ۲۰۳ شرکت تعاونی با دو هزار و ۷۲۱ عضو و ایجاد دو هزار و ۸۷۲ فرصت شغلی تشکیل شده است.مدیر تعاون اداره کل تعاون کار و رفاه اجتماعی خراسان رضوی نیز به جایگاه بخش تعاون در اقتصاد این استان اشاره و بیان کرد: در مجموع منظومه اقتصادی خراسان رضوی سهم تعاونیها در تولید فرآورده‌های دامی ۱۰ درصد، محصولات زراعی هشت درصد، گوشت مرغ و تخم‌مرغ پنج درصد، بهره‌برداری معادن سه درصد، تولید محصولات نساجی، چرم و پوشاک و همچنین محصولات سلولزی و شیمیایی دو درصد است.

کمک به دانش آموزان نیازمند در قالب اجرای طرح " مهر تحصیلی"

ارومیه -مینا اصلانی-خبرنگاریادگار امروز:
در آستانه آغاز سال تحصیلی جدید طرح «مهر تحصیلی» با توزیع بسته‌های لوازم‌التحریر بین دانش‌آموزان نیازمند اجرا می‌شود
به گزارش روابط عمومی اداره کل اوقاف و امور خیریه آذربایجان غربی حجت الاسلام میرزایی، از اجرای طرح مهر تحصیلی در استان خبر داد و افزود: طرح مهر تحصیلی در راستای اجرای امینانه نیات واقفین برای کمک به دانش آموزان نیازمند اجرا می شود
وی با بیان این که "طرح مهر تحصیلی" درشش شهرستان ارومیه، خوی، مهاباد، پیرانشهر، ماکو و بوکان به اجرا در می آید، خاطرنشان کرد: هزینه اجرای این طرح از محل نیات ۱۶موقوفه در استان پرداخت شده است.حجت الاسلام میرزایی گفت: ۴۹ میلیون و ۳۱۵ هزار ریال از محل ساماندهی اجرای نیات دو موقوفه مهاباد، سه موقوفه ماکو، پنج موقوفه خوی، چهارموقوفه ارومیه ، یک موقوفه پیرانشهر و یک موقوفه بوکان برای اجرای "طرح مهر تحصیلی "اختصاص یافته است.وی با بیان اینکه این لوازم‌التحریرها تا پایان نیمه دوم شهریورماه در اختیار دانش‌آموزان قرار خواهد گرفت، افزود: در این طرح بسته‌های آموزشی و لوازم‌التحریر در قالب بسته مهر تحصیلی شامل کیف، قلم، دفتر و... از بهترین و با کیفیت‌ترین نوع تولیدات داخلی متناسب با نیاز دانش‌آموزان دوره‌های مختلف تحصیلی در بین دانش‌آموزان نیازمند توزیع می‌شود.
به گفته حجت الاسلام میرزایی ۷۶ دانش آموز در ماکو، ۱۷۶ دانش آموز درخوی، ۷ دانش آموز در ارومیه،۱۶دانش آموزان در بوکان،۲۲ دانش آموز در پیرانشهر و ۱۱۷ دانش آموزان در مهاباد برای دریافت پک های اهدایی "طرح مهر تحصیلی" به این اداره کل معرفی شده اند.معاون فرهنگی و اجتماعی استان اظهار داشت: با اجرای این طرح ۴۱۴ نفر از دانش آموزان نیازمند استان از پک های نوشت افزار بهره مند می شوند.میرزایی درباره نحوه شناسایی دانش‌آموزانی که شامل "طرح مهر تحصیلی" و دریافت اقلام آموزشی هستند، گفت : دانش‌آموزان این طرح را کمیته امداد حضرت امام خمینی (ره)، سازمان بهزیستی و دارالایتام و سایر نهادهای حمایتی به ادارات اوقاف و امور خیریه معرفی کرده‌اند

اخبار

قائم مقام تولیت آستان قدس رضوی در جمع مدیران اقتصادی؛

مسیر شفافیت و ساماندهی فعالیت‌های اقتصادی را با جدیت دنبال می‌کنیم

مشهد-مرضیه یاری-خبرنگاریادگارامروز:
قائم مقام تولیت آستان قدس رضوی گفت: آنچه در سازمان اقتصادی رضوی رخ داده توجه ویژه به مسایل قانونی و جنبه های شرعی اقدامات اقتصادی است و مسیر شفافیت، پاسخگویی و ساماندهی فعالیت های اقتصادی را با جدیت دنبال خواهیم کرد.خاکسار قهرودی در نشست فصلی مدیران عامل موسسات و شرکت‌های تابعه سازمان اقتصادی رضوی با بیان اینکه در سالهای اخیر رشد و حرکت مثبت و سازنده ای در مجموعه های صنعتی، کشاورزی و تولیدی آستان قدس رضوی آغاز شده است، اظهار کرد: نتایج حسابرسی شرکت ها و جداول و اعداد و ارقام ثابت می کند که علیرغم فشارهای اقتصادی و تحریم ها، مجموعه های اقتصادی وابسته به آستان قدس رضوی توانسته اند عملکرد قابل دفاعی داشته باشند.
وی با اشاره به تاکیدات تولیت آستان قدس رضوی مبنی بر لزوم شفافیت و پاسخگویی موسسات و شرکت های آستان قدس، تصریح کرد: حرکت اقتصادی این مجموعه معنوی بایستی با رعایت تمام موازین قانونی و جنبه های شرعی باشد زیرا انتظار و توقعی که از دستگاه منتسب به امامت وجود دارد، بسیار بالاست.قائم مقام تولیت آستان قدس رضوی افزود: از تلاش های مجاهدانه همه مدیران، کارکنان و کارگران شرکت های اقتصادی آستان قدس رضوی که به واقع سربازان جنگ اقتصادی هستند تشکر می کنم و امیدوارم در این نبرد نیز با کار جهادی، همت مضاعف و درایت و هوشمندی بتوانیم بر مشکلات فائق بیائیم و اقتصاد مقاومتی را به منصه ظهور و بروز برسانیم.وی تاکید کرد: بایستی با بسترسازی مناسب به سرعت و کیفیت اقدامات توجه بیشتری شود تا زمینه تحقق اهداف مدنظر مقام معظم رهبری در حوزه اقتصادی را بیش از گذشته فراهم کنیم.در این همایش قائم مقام تولیت آستان قدس رضوی و مدیرعامل سازمان اقتصادی رضوی از مدیران عامل شرکت های کشاورزی رضوی، دامپروری صنعتی قدس رضوی، خمیرمایه رضوی، نخریسی و نساجی خسروی خراسان، نان قدس و داروسازی ثامن به عنوان شرکتهای برتر و موفق سال گذشته تقدیر کردند.

آگهی‌تغییرات

شرکت حمل و نقل فرآورده های نفتی مرزبان ترابر با مسئولیت محدود به شماره ثبت ۱۸۸۷ و شناسه ملی ۱۰۸۶۲۰۵۵۸۲۱ به استناد صورتجلسه مجمع عمومی فوق العاده مورخ ۱۳۹۸/۰۴/۱۶ و نامه شماره ۵۷/۱۸۸۱۳ مورخ ۱۳۹۸/۰۴/۲۹ اداره کل راهداری و حمل و نقل جاده ای آذربایجان غربی تصمیمات ذیل اتخاذ شد : -۱ آقای میر باقر جلالی فرزند جمال متولد سال ۱۳۴۵/۰۵/۱۵ به کد ملی (۲۸۳۰۱۳۷۰۵۱) با واریز مبلغ سیصد و چهل هزار ریال و آقای محمود احمدی بیرامی فرزند کاظم متولد سال ۱۳۵۴/۰۵/۲۸ به کد ملی (۱۷۰۸۷۷۳۰۸۸) با واریز مبلغ سیصد و سی هزار ریال و آقای احد حاتمی یوشانلو فرزند عبدالعلی متولد سال ۱۳۵۸/۰۹/۱۵ به کد ملی (۲۸۵۰۳۰۲۷۵۹) با واریز مبلغ سیصد و سی هزار ریال سهم الشرکه به صندوق شرکت جزو شرکاء شرکت منظور شدند -۲ اصل سرمایه موسسه از مبلغ یک میلیون ریال به مبلغ دو میلیون ریال افزایش یافت . -۳ ماده چهار اساسنامه شرکت بشرح ذیل اصلاح و تصویب شد . سرمایه شرکت مبلغ دو میلیون ریال نقدی است اسامی شرکا ء و میزان سهم الشرکه هریک آقای میر باقر جلالی به کد ملی (۲۸۳۰۱۳۷۰۵۱) با سهم الشرکه سیصد و چهل هزار ریال آقای محمود احمدی بیرامی به کد ملی (۱۷۰۸۷۷۳۰۸۸) با سهم الشرکه سیصد و سی هزار ریال آقای احد حاتمی یوشانلو به کد ملی (۲۸۵۰۳۰۲۷۵۹) با سهم الشرکه سیصد و سی هزار ریال آقای سعید مرزبان به کد ملی (۶۳۷۰۰۰۰۳۲۹) با سهم الشرکه هشتصد و پنجاه هزار ریال خانم پری ناز پیله وری سلماسی به کد ملی (۲۸۵۱۳۲۸۲۵۵) با سهم الشرکه یکصد هزار ریال آقای عباس مرزبان سرنقی به کد ملی (۱۵۸۳۲۱۵۴۴۱) با سهم الشرکه پنجاه هزار ریال .
اداره کل ثبت اسناد و املاک استان آذربایجان غربی مرجع ثبت شرکت ها و موسسات غیرتجاری خوی (۵۹۳۲۹۴)

آگهی‌تغییرات

شرکت حمل و نقل فرآورده های نفتی مرزبان ترابر با مسئولیت محدود به شماره ثبت ۱۸۸۷ و شناسه ملی ۱۰۸۶۲۰۵۵۸۲۱ به استناد صورتجلسه مجمع عمومی عادی بطور فوق العاده مورخ ۱۳۹۸/۰۴/۱۶ و نامه شماره ۵۷/۱۸۸۱۳ مورخ ۱۳۹۸/۰۴/۲۹ اداره کل راهداری و حمل و نقل جاده ای آذربایجان غربی تصمیمات ذیل اتخاذ شد : -۱ آقایان میر باقر جلالی به کد ملی (۲۸۳۰۱۳۷۰۵۱) ، محمود احمدی بیرامی به کد ملی (۱۷۰۸۷۷۳۰۸۸) و احد حاتمی یوشانلو به کد ملی (۲۸۵۰۳۰۲۷۵۹) بعنوان اعضاء اصلی هیئت مدیره بمدت نا محدود تعیین و انتخاب شدند اسامی شرکا ء و میزان سهم الشرکه هریک آقای میر باقر جلالی به کد ملی (۲۸۳۰۱۳۷۰۵۱) با سهم الشرکه سیصد و چهل هزار ریال آقای محمود احمدی بیرامی به کد ملی (۱۷۰۸۷۷۳۰۸۸) با سهم الشرکه سیصد و سی هزار ریال آقای احد حاتمی یوشانلو به کد ملی (۲۸۵۰۳۰۲۷۵۹) با سهم الشرکه سیصد و سی هزار ریال آقای سعید مرزبان به کد ملی (۶۳۷۰۰۰۰۳۲۹) با سهم الشرکه هشتصد و پنجاه هزار ریال خانم پری ناز پیله وری سلماسی به کد ملی (۲۸۵۱۳۲۸۲۵۵) با سهم الشرکه یکصد هزار ریال آقای عباس مرزبان سرنقی به کد ملی (۱۵۸۳۲۱۵۴۴۱) با سهم الشرکه پنجاه هزار ریال
اداره کل ثبت اسناد و املاک استان آذربایجان غربی مرجع ثبت شرکت ها و موسسات غیرتجاری خوی (۵۹۳۲۹۵)

آگهی‌تغییرات

شرکت حمل و نقل فرآورده های نفتی مرزبان ترابر با مسئولیت محدود به شماره ثبت ۱۸۸۷ و شناسه ملی ۱۰۸۶۲۰۵۵۸۲۱ به استناد صورتجلسه هیئت مدیره مورخ ۱۳۹۸/۰۴/۱۶و نامه شماره ۵۷/۱۸۸۱۳ مورخ ۱۳۹۸/۰۴/۲۹ اداره کل راهداری و حمل و نقل جاده ای آذربایجان غربی تصمیمات ذیل اتخاذ شد : -۱ آقای میر باقر جلالی به کد ملی (۲۸۳۰۱۳۷۰۵۱) به سمت عضو و رئیس هیئت مدیره - آقای محمود احمدی بیرامی به کد ملی (۱۷۰۸۷۷۳۰۸۸) به سمت عضو و نایب رئیس هیئت مدیره - آقای احد حاتمی یوشانلو به کد ملی (۲۸۵۰۳۰۲۷۵۹) به سمت عضو هیئت مدیره - آقای سعید جدیری حیاتی به کد ملی (۱۳۷۷۵۵۸۲۷۴) به سمت مدیر عامل خارج از شرکت به مدت نا محدود تعیین و انتخاب شدند -۲ امضاء کلیه اسناد مالی و چکها و قرارداد ها و اسناد تعهد آور و اوراق عادی و اداری مشترکاً با مدیر عامل و رئیس هیات مدیره یا نائب رئیس هیات مدیره همراه با مهر شرکت معتبر خواهد بود
اداره کل ثبت اسناد و املاک استان آذربایجان غربی مرجع ثبت شرکت ها و موسسات غیرتجاری خوی (۵۹۳۲۹۶)

آگهی فقدان سند مالکیت

آقای خسرو گورکی با ارائه تقاضانامه و استشهادیه محلی مصدق و اعلام اینکه دو جلد سند مالکیت دفترچه‌ای هر یک سه دانگ مشاع از ششدانگ یک باب خانه دارای پلاک ۱۱۷ فرعی از یک فرعی از ۲۳۶۰ اصلی واقع در شهر مهاباد بخش ۱۵ مهاباد به ترتیب به شماره‌های چاپی ۷۰۴۶۷۶ و ۷۰۴۶۷۷ و ذیل ثبت‌های ۱۳۳۳۲۶ و ۲۲۷۸۱ صفحات ۵۸۰ و ۲۲۳ دفاتر جلد ۶۹ و ۱۲۷ به نام آقایان سید رحمن سعیدی و عبدالرحیم خانزادی صادر و تسلیم گردیده‌اند و ششدانگ مع الواسطه برابر سند شماره ۷۲۷۶۱ مورخ ۸۹/۵/۱۰ دفتر یک مهاباد به آقای خسرو گورکی انتقال قطعی یافته، ششدانگ به موجب نامه شماره ۱/۱۵۲۵۳۷۹ مورخه ۹۵/۰۸/۱۵ اداره امور مالیاتی ۱۴۵۱ اداره وصول و اجرائیات مرکزی مهاباد در بازداشت می‌باشد، در اثر سهل‌انگاری مفقود شده‌اند و درخواست صدور المثنای آن‌ها را نموده، لذا در اجرای تبصره یک ماده ۱۲۰ آئین‌نامه قانون ثبت، مراتب یک نوبت آگهی می‌شود تا هر کس مدعی انجام معامله یا وجود سند مالکیت در نزد خود باشد ظرف مدت ده روز از تاریخ انتشار این آگهی اعتراض خود را به اداره ثبت مهاباد تسلیم نموده و رسید دریافتنماید. بدیهی است که پس از انقضای مهلت قانونی و عدم وصول اعتراض، یا در صورت اعتراض، اصل سند مالکیت یا سند معامله ارائه نشده باشد. اداره ثبت صدور المثنی سند مالکیت را برابر مقررات صادر خواهد نمود.
تاریخ انتشار: چهارشنبه ۹۸/۰۶/۲۰
رئیس اداره ثبت اسناد و املاک شهرستان مهاباد – صدیق رنجبر

آگهی ابلاغ اجرائیه

کلاسه: ۱۳۹۸۰۴۱۳۴۵۰۰۰۰۲۷۴/۱ بدینوسیله به آقای عبدالرحمن الیاسی فرزند محمد ش ش ۵۷۴۵ کد ملی ۲۸۷۲۲۷۵۴۹۵ ساکن مهاباد کانی صوفی رشید آخر خط بدهکار پرونده کلاسه ۹۸۰۰۲۹۷ که برابر گزارش ۱۱۷۰-۸۲/۶/۹ اداره پست مهاباد آدرس شما شناخته نگردیده ابلاغ می گردد که برابر سند ازدواج ۴۸۹۳-۸۲/۸/۲۰ دفتر ۱۲ مهاباد بین شما و معصومه پهلوان مبلغ ۳۵,۰۰۰,۰۰۰ ریال بدهکار می‌باشید که بر اثر عدم پرداخت وجه بستانکار درخواست صدور اجرائیه نموده پس از تشریفات قانونی اجرائیه صادر و بکلاسه فوق در این اجراء مطرح می‌باشد لذا طبق ماده ۱۸/۱۹ آئین نامه اجرائی مفاد اسناد رسمی به شما ابلاغ می‌گردد از تاریخ انتشار این آگهی که تاریخ ابلاغ اجرائیه محسوب است فقط یک نوبت در روزنامه کثیرالانتشار درج و منتشر می‌گردد ظرف مدت ده روز نسبت به پرداخت بدهی خود اقدام و در غیر این صورت بدون انتشار آگهی دیگری عملیات اجرائی طبق مقررات علیه شما تعقیب خواهد شد.
تاریخ انتشار: چهارشنبه ۱۳۹۸/۶/۲۰
مسئول واحد اجرای اسناد رسمی مهاباد – صدیق رنجبر

روزنامه یادگار امروز
منتظر ارائه پیشنهادات و نظرات شما می باشد
yadegar_emrooz@yahoo.com

یادداشت:

ثبت نام هزار فعال حوزه خانواده در دبیرخانه جشنواره رضوی

تاکنون ۱۰۰۰ فعال حوزه خانواده برای شرکت در جشنواره ملی خانواده رضوی به منظور ارائه طرح ها و آثار برتر در دبیرخانه جشنواره ثبت نام کردند.

جشنواره خانواده رضوی تلاش دارد با شناسایی مهمترین آسیب های حوزه خانواده، از ایده‌ها و تجربیات موفقی که تاکنون توسط کنشگران اجتماعی یک منطقه در جهت کاهش آسیب‌های خانواده طرح‌ریزی و یا اجرا گردیده است، حمایت کند.

این جشنواره در ۵ محور تسهیل ازدواج جوانان، تحکیم خانواده و کاهش طلاق، آموزش و مشاوره خانواده، سبک زندگی، فرزندآوری و فرزندپروری موضوعات جشنواره خانواده رضوی است و بنیاد کرامت امام رضا(ع) با ارزیابی و داوری ایده‌ها و تجربیات؛ از اجرای ۵ ایده برتر و توسعه ۵ تجربه موفق با حفظ مالکیت معنوی صاحب ایده و تجربه حمایت خواهد کرد.

جشنواره خانواده رضوی می‌تواند فرصت مطلوبی برای فعالان حوزه خانواده باشد تا گامی منطقه‌ای و موثر در مسیر پیشبرد اهداف و برنامه‌های‌شان در زمینه کاهش آسیب‌های حوزه خانواده بردارند.

۱۰۰۰ فعال حوزه خانواده در این جشنواره ثبت نام کرده اند فعالان و کنشگران حوزه خانواده که برای شرکت در جشنواره ملی خانواده رضوی ثبت نام و ایده های خود را ثبت کرده اند، تا ۱۰مهرماه فرصت دارند تا مستندات مربوط به طرح و تجربه شان را به دبیرخانه جشنواره ارسال کنند.

آثار رسیده به دبیرخانه، پس از پایان مهلت ارسال(۱۰مهرماه)، در پروسه ای دو ماهه، داوری و بررسی می شود و ایده های برتر در رویدادی ملی حمایت خواهد شد.

گفتنی است همچنین علاقمندان می‌توانند از طریق سایت خانواده رضوی به آدرس www.khanevadehRazavi.ir ثبت‌نام کنند؛ مهلت ثبت نام تا ۲۰ شهریورماه ۱۳۹۸ و مهلت ارسال آثار تا ۱۰ مهرماه ۱۳۹۸ خواهد بود.

وارد کنندگان بزرگ در مقابل کاهش قیمت‌ها مقاومت می‌کنند

ابراهیم درستی رئیس اتحادیه فروشندگان تلفن همراه، تلویزیون و دستگاه‌های صوتی و تصویری گفت: مقاومت برخی عرضه‌کنندگان اصلی و شرکت‌های واردکننده بزرگ در برابر کاهش قیمت محصولات، دلیل اصلی کاهش نیافتن قیمت‌ها متناسب با افت نرخ دلار بوده است.

درستی در رابطه با چرایی عدم کاهش قیمت محصولات و خدمات متناسب با کاهش نرخ ارز، اظهار کرد: در برخی از بازارها و کالاها قیمت محصولات متناسب با کاهش نرخ ارز افت نداشته که این موضوع در پی مقاومت برخی تجار، واردکنندگان و عمده‌فروشان در برابر کاهش قیمت‌ها رخ داده است.

وی ادامه داد: خرده‌فروشان در گرانی کالا و مقابله با کاهش قیمت محصولات متناسب با کاهش نرخ ارز، نقش و تاثیری ندارند و این دسته از فروشندگان با توجه به قیمت خرید محصول و سود قانونی تعیین شده، قیمت فروش را اعلام می‌کنند.

درستی بیان کرد: البته پیش‌بینی می‌شود با توجه به ثبات نرخ ارز و شرایط بازار، رفته‌رفته شرایط بهتری در بازار حاکم شود و قیمت کالا و خدمات نسبت به گذشته کاهش یابد.

رئیس اتحادیه فروشندگان تلفن همراه، تلویزیون و دستگاه‌های صوتی و تصویری گفت: در نهایت می‌توان گفت که عرضه‌کنندگان اصلی و شرکت‌های واردکننده بزرگ در قیمت‌گذاری محصولات وارداتی نقش قابل توجهی دارند و مقاومت برخی از این شرکت‌ها در کاهش قیمت محصولات، دلیل اصلی عدم کاهش قیمت متناسب با افت نرخ دلار بوده است.

با کاهش نرخ دلار در هفته‌های گذشته بسیاری از مردم منتظرند قیمت کالاهایی که به دنبال افزایش نرخ ارز، رشد کرده بودند، بار دیگر کاهش یابد.

طرح حرفهای بی حساب بر منبرها موجب تمسخر ارزش‌ها شده است

سیدهادی خامنه‌ای دبیرکل مجمع نیروهای خط امام گفت: اگر کمی در فضای مجازی بگردیم یا کمی به رسانه‌های بیگانه گوش بدهیم آن وقت متوجه می‌شویم که حرف‌های بی حساب و کتابی که بر منبرها درباره معصومان بر زبان می آید، چگونه سبب به سخره گرفتن ارزش‌های دینی ما می شوند.

خامنه‌ای طی سخنانی در مراسم سوگواری دهه اول محرم در دارالزهرای تهران با اشاره به لزوم شناخت سیره پیامبر اسلام و آگاهی از ابعاد مختلف آن، اظهار کرد: در مورد مسائل مربوط به سیره پیامبر (ص) از آنجایی که بحث عمل و رفتار مطرح است و گفتاری وجود ندارد تا صراحتی داشته باشد، علما گفته اند که باید به قدر متیقن عمل کرد. یعنی اگر رفتاری که از امام معصوم یا پیامبر انجام شود، در تفسیر آن رفتار و رسیدن به یک نتیجه گیری کلی، همه که حق ندارند این کار را بکنند بلکه ضوابط و مقررات خاصی برای آن وجود دارد.

وی افزود: تشخیص قدر متیقن ها در این زمینه صرفاً باید از سوی عده‌ای خاص انجام شود، بنابراین کسانی که حتی به صورت عادی حق تفسیر و تاویل الفاظ ائمه را ندارند به طریق اولی حق تفسیر رفتارها و سیره پیامبر و ائمه را هم ندارند. این کار بسیار حساس و مشکل است.

خامنه‌ای با طرح این پرسش که رفتار چه کسانی به طور کلی می‌تواند الگوی ما قرار گیرد، ادامه داد: فقط سیره معصومین است که می‌تواند الگوی ما قرار گیرد چرا که آنان کسانی هستند که در سیره و الفاظ و رفتارشان دچار خطا نمی شوند.

دبیرکل مجمع نیروهای خط امام با تاکید بر اینکه جامعه ما باید از تقلید و پیروی بی چون و چرا از افراد مختلف پرهیز کند، تصریح کرد: ما باید بدانیم برای تقلید و پیروی بی چون و چرا از افراد ما به طور مطلق نمی‌توانیم عمل کنیم و عده خاصی این شرایط را دارند. پس کسانی که به عنوان چهره های کاریزماتیک شناخته می‌شوند کسانی نیستند که اسلام بر تقلید بی چون و چرا از آنان راضی باشد.

خامنه‌ای تاکید کرد: گاهی در مسامحه های گفتاری، افرادی به میل خود، به اشتباه یا با اغراض مختلف اجتماعی، سیاسی و فرهنگی ممکن است تعابیری را برای کسانی به کار ببرند که اصلا مجاز نباشد. مثلا اینکه فلان کس علی وار یا حسین گونه عمل می‌کند. اینها حرفهای بسیار گزافی است به این سادگی نیست که ما امام علی یا امام حسین را آنقدر پایین بیاوریم که افراد را به آنان تشبیه کنیم.

دبیرکل مجمع نیروهای خط امام ادامه داد: مثلا می گویند فلانی اسوه تقواست که اصلا قابل قبول نیست. برخورد افراطی با این موضوع امروز باعث شده که اولاً عده‌ای که در این زمینه زیاده‌روی می کنند باعث شوند که دیگرانی که اصل ارزشهای ما را قبول ندارند، آن را به سخره بگیرند.

خامنه‌ای تصریح کرد: وقتی در فضای مجازی موضوع را دنبال می‌کنیم یا کمی به رادیو و تلویزیون بیگانه گوش می‌دهد آن وقت متوجه می‌شوید که آنجا چه خبر است. بروید و ببینید حرفهای بی حساب و کتابی که در منابر و گفت‌وگوهای مذهبی ما صورت می‌گیرد چگونه باعث می‌شوند که ارزشهای ما به سخره گرفته شود.

وی با بیان اینکه یکی از مبرم ترین وظایف مسئولان این است که جلوی چنین مواردی را بگیرند، اظهار کرد: علاوه بر این، مسامحه در این تعابیر و بیان حرفهای بی حساب، باعث می‌شود که امامان معصوم ما و جایگاه آنان موردش تردید قرار گیرد چرا که ما این بحث را به آدمهای غیرمعصوم کشاندیم و به کم قانع نشدیم و آنان را تا عرش بالا بردیم باعث شدیم که برخی ائمه ما را هم آنطور که باید قبول نداشته باشند.

دبیرکل مجمع نیروهای خط امام ادامه داد: در واقعه کربلا آنقدر تحریفات وارد شده که شخصیتی مثل شهید مطهری کتابی درباره آن نوشته است چرا که عده‌ای از هر مسئله ای که برای مردم دارای ارزش و اهمیت است به عنوان دکان استفاده می‌کنند.

وی با بیان اینکه عده‌ای بحث حجاب را در جامعه ما از دزدی و فساد و رانت مهمتر می دانند، تصریح کرد: کسانی که می خواهند در زمینه سیره پیامبر و ائمه حرفی بزنند باید اسلام شناس و از مقتضیات روز جامعه و مهمترین مسائل آن آگاه باشند.

خبر

قانون تجارت عجولانه تغییر کند کل روابط اقتصادی زیر سوال می‌رود

لایحه تجارت یکی از بنیادی‌ترین قوانین در حوزه اقتصادی است که در صورت تصویب کامل تاثیرات شگرفی بر فضای اقتصادی از جمله روابط اقتصادی خواهد گذاشت؛ با این حال یک اقتصاددان معتقد است این تغییر و تحولات بسیار سریع انجام شده و به دلیل تفسیرهای مختلفی که از آن می‌شود، می‌تواند باعث ایجاد اختلالاتی در کل فضای اقتصادی شود.

این روزها مجلس شورای اسلامی مشغول بررسی یکی از بنیادی‌ترین قوانین اقتصادی کشور یعنی "قانون تجارت" است. این قانون که شامل بیش از ۱۳۰۰ ماده قانونی است مرجع بسیاری از روابط و سازکارهای فعلی اقتصادی از جمله قوانین کار است؛ قانون تجارت فعلی ایران در سال ۱۳۱۱ و به تاسی از قوانین تجاری فرانسه وضع شده است. در این باره یک اقتصاددان به بررسی وضعیت این تغییر و تحولات در قانون تجارت و اثرات آن بر اقتصاد کشور می‌پردازد.

■ قانون تجارت را عجولانه تصویب نکنید!

ایمان اسلامیان با اشاره اصلاح چندباره قانون تجارت در بعد از انقلاب اظهار کرد: بعد از چندین مرحله و اقدام برای تغییر این قانون بالاخره در مجلس فعلی این قانون مورد بررسی قرار گرفته است. قانون تجارت بسیاری از روابط کاری بین افراد و سازمان‌ها را تعیین می‌کند. روابط اقتصادی بین افراد و مالکیت دو بعد مهم این قانون هستند؛ در بحث مالکیت باید این نکته را در نظر داشت که نهاد مهمی مانند مالکیت به هر شکلی به قانون تبدیل شود مبنای پیشرفت و توسعه کشور را تعیین می‌کند.

این اقتصاددان با تاکید بر این که فرآیند تایید و تصویب قوانین تجارت در همه جای دنیا با حوصله و در یک فرایند طولانی مدت انجام می‌شود، اظهار کرد: یک مساله مهم در قانون تجارت این است که این نوع قوانین به هیچ وجه نباید تفسیرپذیر باشند چرا تفسیرپذیری باعث تزلزل و تردید در روابط اقتصادی خواهد شد، این در حالی است که از همین حالا فعالان اقتصادی نسبت به تغییر مواد این قانون موضع گرفته و آن را عاملی برای ایجاد اختلافات اقتصادی ارزیابی می کنند.

■ تغییر بیش از ۱۳۰۰ ماده قانونی را نباید در چند روز تصویب کرد

وی در ادامه با اشاره به روند بررسی قانون تجارت در مجلس شورای اسلامی گفت: در حال حاضر قانون تجارت در حال تغییر و نه اصلاح است این به معنای تغییر در بیش از ۱۳۰۰ ماده قانونی خواهد بود که قرار است ظرف تنها چند روز به تصویب برسد.

اسلامیان با تاکید بر ضرورت تعامل با نهادهای خصوصی و نیمه‌خصوصی برای تدوین قانون تجارت ادامه داد: در حال حاضر انجام تغییرات باعث ایجاد یک فضای ابهام و تردید در بین فعالان بخش خصوصی شده است و اکثر آنها نگاه مثبتی به این قانون ندارند در حالی که پیش از این همین اقشار بر ضرورت تغییر قانون تجارت تاکید می‌کردند، اما چون در تغییرات جدید نظرسنجی‌ها و مقدمات لازم انجام نشده است همان منتقدان پیشین حالا در برابر تغییر قانون تجارت موضع گرفته‌اند.

■ قانون تجارت قانون "مادر" است

این اقتصاددان با تاکید بر اثرگذاری بالای تغییر در قوانین "مادر" مانند "قانون تجارت" بر روابط اقتصادی کشور گفت: پیش از هرچیز باید سعی می‌شد که این تغییرات به صورت تطبیقی مورد بررسی قرار بگیرد. در حالی که به نظر می‌رسد چنین اقدامات مطالعاتی انجام نشده و همین مساله نیز باعث نگرانی افکار عمومی هم شده است.

وی با اشاره به شکنندگی فضای کاری فعلی در اقتصاد گفت که اگر قانون تجارت ابلاغ شود همه چیز را تحت تاثیر قرار خواهد داد و بنابراین طی نکردن فرآیندهای لازم در قانون تجارت می‌تواند باعث جوانمرگی این قانون و بروز مشکلاتی در روابط اقتصادی شود.

■ قانون تجارت تفسیر شود مشکلات شروع می‌شوند

او با انتقاد از تفسیرپذیری در مواد تغییر یافته قانون جدید تجارت ادامه داد: معمولا قوانین وضع شده بعد از آنکه وارد مراحل اجرایی می‌شوند، دچار ابهامات و ایراداتی می‌شوند اما قانون فعلی تجارت در مرحله‌ی تدوین باعث گمانه‌زنی‌ها و تفسیرهای مختلفی شده است که می‌تواند باعث به وجود آمدن مشکلات زیادی در آینده شود.

اسلامیان با اشاره به مرجع بودن قانون تجارت در فضای قوانین اقتصادی کشور گفت که بسیاری از روابط قراردادی بین کارفرمایان و کارکنان، شرکا و شرکت‌ها مبتنی بر قانون تجارت است که این مساله نشان‌دهنده ابعاد وسیع قانون تجارت است.

«مسکن ملی» کمکی به خانه‌دار شدن مردم نمی‌کند

مجید کیان‌پور عضو کمیسیون عمران مجلس گفت: اجرای طرح مسکن ملی کمکی به خانه دار شدن مردم نمی کند و از طرفی احتمال احتکار خانه‌های ساخته شده توسط انبوه سازان وجود دارد.

کیان‌پور در خصوص طرح مسکن مشارکتی گفت: اجرای طرح مسکن ملی کمکی به خانه دار شدن مردم نمی‌کند و احتمال احتکار خانه‌های ساخته شده از طرف انبوه سازان وجود دارد لذا تولید این نوع مسکن کمک به تعدیل قیمت‌ها نخواهد کرد.

نماینده مردم دورود و ازنا در مجلس شورای اسلامی ادامه داد: مسکن ملی همان مسکن مشارکتی است که در این طرح زمین و تسهیلات از سوی دولت به انبوه سازان داده می‌شود و انبوه‌سازان نیز باید واحدهای مسکونی را با سرمایه خود بسازد. نمی‌توان انبوه ساز را مجبور به فروش کرد چون با دولت مشارکت کرده و سرمایه خود را پای کار آورده است.

عضو کمیسیون عمران مجلس ادامه داد: برخی طرح ها مبنی بر واگذاری زمین از سوی شهرداری‌ها به انبوه سازان مطرح می شود در حالی که شهرداری‌ها اختیار انجام چنین کاری را ندارند و با مشکلات پیچیده ای روبرو خواهند شد.

عضو کمیسیون عمران مجلس شورای اسلامی گفت: باید تمام گزینه‌هایی که کمکی به خانه‌دار شدن مردم می‌کند را روی میز گذاشت. دولت باید روش‌های مختلف و متنوعی را برای خانه دار شدن همه دهک‌های جامعه تدوین کند.

کیانپور اظهار داشت: نوسازی بافت های فرسوده، اجاره زمین، اجاره ۹۹ ساله مسکن و اعطای تسهیلات به انبوه سازان از روش‌های متنوعی است که دولت باید در نظر بگیرد.

وی با تاکید بر اینکه ظرفیت بخش خصوصی باید برای رونق گرفتن بخش مسکن جدی گرفته شود، گفت: اگر قانون حمایت از عرضه و تولید مسکن اجرایی شود بسیاری از این مشکلات قابل حل است. هر ساز و کاری که برای کمک به خانه دار شدن مردم تدوین می شود، باید کمترین سهم آورده را برای مردم در نظر بگیرد. تنها این راهکار می‌تواند به متعادل شدن قیمت مسکن و اجاره بها کمک کند.

کیان پور تاکید کرد: اگر طرح مسکن مهر اجرا نشده بود الان وضعیت اجاره بها و قیمت مسکن به مراتب بدتر از این بود. طرح مسکن مهر توانست از سال ۹۲ به بعد جلوی رشد چند برابری قیمت مسکن و اجاره بها را بگیرد و اگر این ساز و کار ادامه می یافت، امروز شاهد این مشکلات در حوزه مسکن نبودیم.

وی با اشاره به اظهارات دولت مبنی بر وجود دو نیم میلیون مسکن خالی گفت: خانه های خالی یا برای دهک اول و دوم است یا برای دهک های ششم به بعد در حالی که مشکل ما تأمین مسکن برای دهک‌های ۳ تا ۶ است.

عضو کمیسیون عمران مجلس بیان کرد: دولت نباید نگاه اقتصادی برای تامین مسکن برای خانه اولی‌ها و دهک‌های متوسط و پایین جامعه داشته باشد بلکه باید با توجیه اجتماعی این موضوع را در اولویت خود قرار دهد.

وی با تاکید بر لزوم استفاده از تکنولوژی‌های نوین برای تولید مسکن گفت: بخش تحقیقات مسکن می‌تواند در این زمینه نقش آفرینی کند.

وی ادامه داد: باید تولید مسکن برای دهک های مختلف اعم از زنان سرپرست خانوار، خانواده های کم درآمد و افراد مجرد انجام شود. در بازار اجاره بها نیز باید مسکن برای دهک‌های مختلف تولید شود. طرح مسکن استیجاری هم باید جدی گرفته شود و اجاره به شرط تملیک از روش‌هایی است که می‌تواند موجب تامین مسکن برای خانه اولی‌ها شود.

جدول شماره ۱۰۷

افقی :

۱ – روز بعثت پیغمبر – امتداد یافته، کشیده شده – هواپیمای روسی
۲ – کهنه و پوسیده – توبه کننده – گوشت بن دندان
۳ – زیانکاری – حد معین از چیزی – بزرگ
۴ – عالم واهی و خیالی – دیر نشین
۵ – تکرار یک حرف – خرما، سوغات گجرات – زینت پدر
۶ – گریزان – شهر یزد، شهری در استان یزد – تکرار یک حرف
۷ – آتشفشانی در جنوب ایتالیا – آسان گرفتن کاری را – نام سابق شهر ری
۸ – باران اندک – گل شهیدان، کشور هلند به داشتن این گل معروف است – موی فر، مو
۹ – قدرت وتوان – چانه – وحشی، حیوان وحشی
۱۰ – بدهکار – بوق و نفیر
۱۱ – بدل وضو، خاک مالیدن – محدوده – امر به نبردن
۱۲ – مرغ سعادت – زیبا – بخیل تر، خسیس تر
۱۳ – قصه شعرگونه عامیانه – رسم و آیین – علف جارو

عمودی :

۱ – کلمه ای به معنای چمن و سبزه ، مرغان – فراوانی – کسی که کار ناشایستی به او نسبت داده شده
۲ – سلاح انفجاری – لزوم سلامتی – نرخ رسمی، بر روی اجناس می زنند ۳ – گله گوره خر – ضمیر غائب، وی، ضمیر سوم شخص مفرد – طبیعی
۴ – سپس عربی – نفت ۵ – ملاطفت، لینت – زمین – حرف ندا، یلدا
۶ – در خیال خود چیزی را تصور می کند – پیش رو – گیاه خضاب، یرنا
۷ – زمین خشک – طعم – روغن صنعتی
۸ – تحمل، پیچ و شکن، توان – پول ناخالص – چشایی
۹ – خرس فلکی، خرس آسمان – تپق زدن – درخت جهنمی
۱۰ – از بنادر انگلیس – صدمه و آسیب، کارتن باز نشده
۱۱ – برافروخته – کلام تنفر، حرف بیزاری – کرسی وعظ ۱۲ – نام قدیم مدینه – بند شده، پا بند – طالع و اقبال
۱۳ – مخفف گاه گاه – تکیه گاه، مقام و مرتبه – تقویت امواج الکتریکی

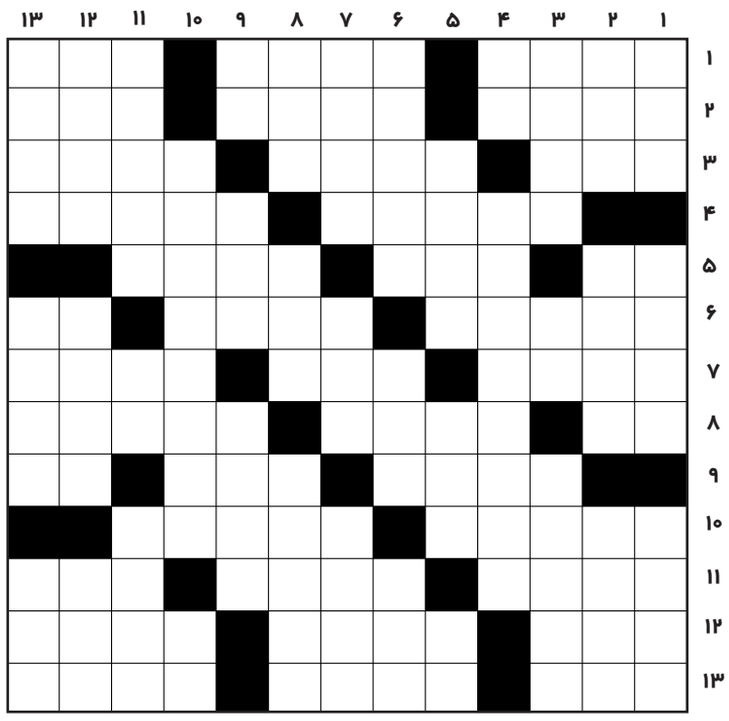

حل جدول شماره ۱۰۶

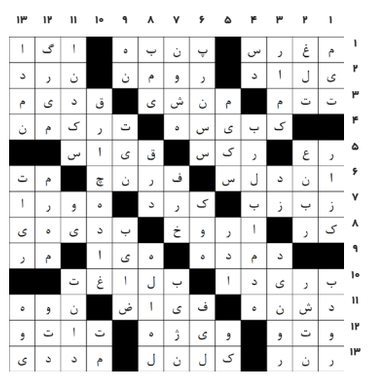

خبر

دستگیری شکارچیان غیرمجازدرپلدختر

پلدختر- کامرانی- خبرنگاریادگارامروز : رییس اداره حفاظت محیط زیست پلدختر از دستگیری ۲ شکارچی غیرمجاز در این شهرستان خبر داد.
علی الشتری نژاد گفت :ماموران یگان حفاظت محیط زیست با همکاری نیروی انتظامی در یک اقدام عملیاتی حین پایش مناطق زیست محیطی پلدختر این متخلفان را در تنگ لیلم،تنوم و میانکوه غربی این شهرستان دستگیر کردند.
وی افزود: در این عملیات ۲ نفر متخلف زیست محیطی که خلاف مقررات و قوانین به شکار غیر مجاز پرنده اقدام کرده بودند دستگیرشدند.
رییس اداره حفاظت محیط زیست پلدختر گفت: ماموران از این ۲ متخلف یک قبضه سلاح ساچمه زنی، ۵ عدد فشنگ ، ۲ قطعه کبوتر چاهی و سایر اداوات شکار کشف و ضبط کردند.
وی افزود: متخلفان با تشکیل پرونده و اخذ جرایم زیست محیطی جهت سیر مراحل قانونی به مرجع قضایی معرفی واداوات کشف شده به صورت امانی تا پایان دادرسی و صدور رای قطعی زیر نظراداره محیط زیست هستند.
الشتری از مردم و دوستداران محیط زیست خواست مشاهده هرگونه تخلف زیست محیطی را به سامانه ۱۵۴۰ اطلاع دهند تا در اسرع وقت نسبت به پیگیری آن اقدام شود.

باحضور شهردار و اعضای شورای اسلامی شهربرگزارشد؛

عزاداری درتکیه رزمندگان اسلام پلدختر
پلدختر- کامرانی- خبرنگاریادگارامروز : به گزارش روابط عمومی شهرداری و شورای اسلامی شهر پلدختردرمراسم عزاداری سید و سالار شهیدان ابا عبد الله الحسین (ع)که باحضورخیل عزاداران آن حضرت درتکیه رزمندگان اسلام پلدختربرگزارشد،مهندس چراغی پور شهردار و اعضای شورای اسلامی شهرپلدختر درجمع رزمندگان ویادگاران دفاع مقدس ونیروهای بسیجی وپاسداربه عزاداری پرداختند.

نماینده مردم اصفهان در مجلس:

تکمیل زنجیره ارزش در ذوب آهن نیازمند برخورداری از سنگ آهن و معدن است

اصفهان-مریم مومنی- خبرنگاریادگارامروز
دکتر حمیدرضا فولادگر نماینده مردم اصفهان در مجلس شورای اسلامی و رییس کمیسیون ویژه حمایت از تولید ملی در حاشیه بازدید از غرفه ذوب آهن در نمایشگاه متالورژی،فولاد،ریخته گری ماشین آلات و صنایع وابسته اصفهان در گفتگو با خبرنگار ما گفت : تاسیس ذوب آهن اصفهان به واقع مسئولیت اجتماعی به تمام معناست. این شرکت مادر صنعتی با جذب نیرو از سرتاسر ایران نقش موثری در اشتغالزایی و توسعه شهرهای پیرامون داشته است. در حوزه ورزش،ایجاد فضای سبز،بهره گیری از پساب و... نیز زبانزد می باشد.
وی با اشاره به اینکه در دوران سخت تحریم ظالمانه دشمن، فرصت خوبی برای نهضت ساخت داخل ایجاد شده افزود : مجموعه ذوب آهن اصفهان به ویژه در سال های اخیر در حوزه ساخت داخل و بهره گیری از توانمندی جوانان مستعد ایرانی عملکرد بسیار خوبی داشته است .
نماینده مردم اصفهان در مجلس شورای اسلامی تصریح کرد : ابتکار بسیار خوبی را در غرفه ذوب آهن اصفهان شاهد هستیم. ارائه قطعات مورد نیاز در نمایشگاه قطعاً زمینه تبادل اندیشه ها و عملیاتی شدن آنها را در راستای بومی سازی در پی دارد .
وی در ادامه به قانون حداکثر استفاده از تولید داخل اشاره کرد و خاطر نشان نمود : این قانون حدود سه ماه است که ابلاغ شده است. بر اساس این قانون اگر شرکتی بخواهد قطعه و تجهیزی را از خارج وارد کند یا پروژه ای را بخواهد با طرف خارجی قرارداد ببندد، ابتدا نیاز است از طریق ورود به سامانه بررسی نماید که تولید این قطعه در داخل امکان پذیر نیست و سپس به وارد کند یا انعقاد قرارداد داشته باشد. این قانون کمک شایان توجهی به ساخت داخل می کند. بر اساس این قانون ذوب آهن که تولید ریل منطبق با استانداردهای به روز دارد، نیاز است راه آهن جمهوری اسلامی از این محصول استراتژیک در توسعه خطوط راه آهن استفاده نماید.
دکتر فولادگر اضافه کرد : ذوب آهن اصفهان با دارا بودن کارگاههای ساخت، سابقه درخشانی در ساخت قطعات و تجهیزات داشته است و قطعاً به همراه شرکت های زیرمجموعه این روند را ادامه خواهد داد تا انشاا... طرح توازن که در گذشته کلید خورد تکمیل گردد .
وی بیان کرد : تکمیل زنجیره ارزش در ذوب آهن نیازمند برخورداری از سنگ آهن و در اختیار گرفتن معدن است .
دکتر فولادگر گفت : مطلع شدیم تعرفه صادرات سنگ آهن با پیگیری وزارتخانه افزایش یافته است که از هفته آینده ابلاغ می گردد و تا حدودی از خام فروشی جلوگیری می شود .
وی خاطر نشان کرد : شرکت های فولادی همواره مسایل زیست محیطی دارند اما مهم برنامه ریزی موثر برای ساماندهی این چالش ها است.
دکتر فولادگر ادامه داد : قانون رفع موانع تولید با لایحه ای که دولت آورد و طرح مجلس تصویب و ابلاغ گردید. اولین گزارش نظارتی را در مجلس ارائه نمودیم که قرائت شد و به موضوعاتی نظیر بانک،بورس و تامین مالی اختصاص داشت،گزارش دوم نیز با محوریت بدهی ها، مطالبات بخش خصوصی و تهاتر در نوبت برای قرائت در صحن قرار دارد. تا آخر سال نیز سعی می کنیم گزارش سومی در حوزه صنعت ارائه نماییم. ما به عنوان کمیسیون ویژه هم قانون گذاری و هم نظارت آن را بر عهده داریم.
طبق گزارش در برخی از بخش ها دولت توانسته قانون را اجرا نماید،بعضی در دست اجراست و متاسفانه بخش هایی نیز اجرایی نشده که نیاز به پیگیری دارد.
شایان ذکر است در این بازدید ، تندیس ویژه برترین غرفه نمایشگاه متالورژی اصفهان از سوی دکتر حمیدرضا فولادگر به نماینده روابط عمومی ذوب آهن اهدا شد

نشست سرپرست مخابرات منطقه آذربایجان غربي با بسیج رسانه استان

ارومیه -مینا اصلانی- خبرنگاریادگارامروز:
اعضای بسیج رسانه استان آذربایجان غربی با مهندس نوری سرپرست مخابرات منطقه دیدار وگفتگو نمودند. در این دیدار مهندس نوری ضمن تسلیت ایام محرم در گفتگو با اعضای بسیج رسانه گفت: مجموعه مخابرات منطقه آذربایجان غربی با تمام توان در راستای خدمتگزاری به مردم شریف استان قدم برمی دارد و در حوزه ارتباط و سرویس دهی به مردم از هیچ تلاشی دریغ نمی کند. مهندس نوری سرپرست مخابرات منطقه در ادامه به تلاش های بسیجی وار همکاران مخابرات منطقه در حوزه های مختلف اشاره نموده و خاطر نشان کردند برای ما نیروی انسانی سازمان از اهمیت ویژه ای برخوردار است و سعی و تلاش ما بر ساماندهی نیروی ها در حوزه های مختلف بوده و در این زمینه هم توانستیم موفق عمل کنم. مهندس نوری در ادامه اظهار داشت: مجموعه مخابرات منطقه آذربایجان غربی یک خانواده بزرگ است که با همدلی و مشارکت بیشتر کارکنان در راستای اهداف مخابرات قدم برمی دارد و گاها در هر خانواده ای کم وکاستی وجود دارد که ما هم از این قضیه مستثنی نیستیم. مهندس نوری تصریح کرد: آنچه برای من و همکاران در مجموعه مخابرات منطقه مهم و ارزشمند است خدمتگزاری به مردم است و در این زمینه مشتاقانه حرکت می کنیم و همکاران با مشارکت بیشتر در راستای اهداف مخابرات با اصول و برنامه ریزی دقیق مسیر را ادامه می دهند تا بتوانیم رضایت مشتریان و مردم را از خدمات ارایه شده بدست بیاوریم. در ادامه اعضای بسیج رسانه هم از تلاش های مهندس نوری و همکاران در مجموعه مخابرات منطقه قدردانی نمودند و تاکید کردند از موضوعات مهمی که می تواند در توسعه و پیشرفت استان موثر واقع شود استقبال خواهد نمود و همکاری لازم را انجام خواهند داد تا بتوانیم مسیر توسعه و پیشرفت استان هموارتر شود و امیدواریم با برگزاری جشنواره ابوذر که در آینده برگزار خواهد شد موضوعات مهم و ارزشمند مخابرات در این جشنواره به نمایش گذاشته شود و به نوعی از تلاش های همکاران مخابرات در زمینه توسعه ارتباطات قدردانی شود.

خبر

بازدید شهردار چهارباغ و مدیران استان البرز ازجاده های شهری و بین شهری

ساوجبلاغ –عبدالله مظفری--خبرنگاریادگارامروز :به گزارش روابط عمومی شهرداری و شورای اسلامی شهر چهارباغ:
پیرو پیگیری های شهرداری چهارباغ در خصوص حل مشکلات جاده ها و مسیرهای شهری و بین شهری، جلسه یی با حضور مسوولین و کارشناسان استان البرز و شهرستان ساوجبلاغ در ساختمان شهرداری برگزار شد.در این جلسه که فرامرزی معاون مدیر کل دفتر فنی استانداری البرز،حاجیان معاون مدیر کل راهداری استان،رمضانی رییس راهداری شهرستان ساوجبلاغ و زارعی نژاد بخشدار چهارباغ حضور داشتند عطایی گفت:حل مشکلات جاده های شهری و بین شهری به خصوص مبادی ورودی وخروجی شهر در دستور کارشهرداری چهارباغ است.سپس حاضرین درجلسه باحضور در سطح شهربه بازدید میدانی از مسیرهای میدان راهدار،سه راه شهدای گمنام، دهکده ورزشی،بلوار شورا،بلوار پیام،سه راه باسکول،حلقه دره وسلطان آبادپرداختند.دراین بازدید شهردارچهارباغ موضوعات ومشکلات مسیرهای فوق را تشریح ومقرر شد پس از جمع بندی نظرات،تصمیم نهایی جهت بهبود وضعیت فعلی راه ها اتخاذ شود

افتتاح اولین درمانگاه شبانه روزی قائمیه درهفته دفاع مقدس

ساوجبلاغ –عبدالله مظفری--خبرنگاریادگارامروز : به گزارش روابط عمومی شهرداری و شورای اسلامی شهر چهارباغ محمد علیزاده رئیس شورای اسلامی شهر چهارباغ گفت : به همت امام جمعه چهارباغ ،مدیریت شهری و مشارکت بخش خصوصی افتتاح اولین درمانگاه شبانه روزی در قائمیه (مهدی آباد) با سرمایه گذاری ۲۰ میلیارد ریالی بخش خصوصی در هفته دفاع مقدس انجام می شود . رئیس شورای اسلامی شهر چهارباغ عنوان داشت نبود زیرساخت درمانی شبانه روزی در شهرک ۲۷ هزار نفری قائمیه از دغدغه های دیرین شهروندان محترم این خطه بوده است که با یاری خداوند متعال و پیگیری های مجدانه حضرت حجت الاسلام والمسلمین محمدی امام جمعه پر تلاش چهارباغ و مجموعه مدیریت شهری و همچنین دکتر سلیمان فلاح و دکتر سلطانی در اداره بهداشت و درمان شهرستان این درمانگاه شبانه روزی در هفته دفاع مقدس به بهره برداری خواهد رسید.علیزاده در پایان ضمن تشکر از دکتر رضایی سرمایه گذار درمانگاه شبانه روزی مهراد قائمیه، از به ثمر نشستن سایر طرح های عمرانی در دست احداث در آینده ای نزدیک خبر داد.

آگهی ابلاغ اجرائیه مهریه

بدین وسیله به آقای سیدرضا موسوی راد فرزند سیدعباس به شماره ملی و شناسنامه :۴۰۶۰۰۶۶۹۱۵ ابلاغ می شود که خانم شیدا سهرابی زاده جهت وصول طلب خود به میزان هفتصد و ده (۷۱۰)عدد تمام سکه بهار آزادی طرح جدید(برابر گواهی امور مالی در مورخه ۹۸/۰۶/۰۶ معادل بیست و هشت میلیارد و پانصد و هفتاد میلیون وچهارصد هزار ریال ارزیابی گردیده) به استناد مهریه مندرج در سند ازدواج شماره ۶۶۶۹ مورخه ۱۳۹۶/۱۲/۰۳ تنظیمی دفتر خانه ازدواج شماره ۷ شهر خرم آباد استان لرستان و علیه شما اجرائیه صادر نموده و پرونده اجرائی به کلاسه ۹۸۰۰۲۰۷ در این اداره تشکیل شده و طبق گزارش مامور ، محل اقامت شما به شرح متن سند شناخته نشده ، لذا بنا به تقاضای بستانکار طبق ماده ۱۸ آئین نامه اجرا مفاد اجرائیه فقط یک مرتبه در یکی از روزنامه های کثیرالانتشار محلی آگهی می شود و چنانچه ظرف مدت ده روز از تاریخ این آگهی که روز ابلاغ محسوب می گردد ، نسبت به پرداخت بدهی خود اقدام ننمایید ، عملیات اجرائی جریان خواهد یافت .

علی رحیمی
رئیس اداره اجرای اسناد رسمی خرم آباد

آگهی موضوع ماده ۳ قانون وماده ۱۳ آئین نامه قانون تعیین تکلیف وضعیت ثبتی و اراضی و ساختمانهای فاقد سند رسمی

آرای صادره هیات حل اختلاف قانون مذکور مستقر در اداره ثبت اسناد و املاک شهرستان دورود بشرح ذیل : رسیدگی و تایید و انشاء گردید . مراتب در اجرای ماده ۳ قانون تعیین تکلیف وضعیت اراضی و ساختمانهای فاقد سند رسمی دو نوبت به فاصله ۱۵ روز جهت اطلاع مالکین و سایر صاحبان حقوق در روزنامه کثیر الانتشار و محلی آگهی انتشار و علاوه بر آن در روستاها الصاق تا چنانچه اشخاص نسبت به مورد تقاضا اعتراض دارند از تاریخ نشر اولین آگهی و در روستاها از تاریخ الصاق به مدت دو ماه اعتراض خود را کتبا به اداره ثبت اسناد و املاک شهرستان دورود تسلیم دارند و برابر مقررات معترض مکلف است ظرف مدت یک ماه از تاریخ تسلیم اعتراض مبادرت به تقدیم دادخواست به مراجع قضائی ذیصلاح اقدام و گواهی تقدیم دادخواست تحویل ثبت اسناد نماید و ادامه عملیات ثبتی موکول به ارائه حکم نهائی می باشد در غیر اینصورت متقاضی با ارائه گواهی عدم تقدیم دادخواست و پس از انقضای مدت مذکور و یا عدم وصول اعتراض سند مالکیت مورد تقاضا بر اساس مدلول رای وفق مقررات صادر خواهد شد در هر حال صدور سند مالکیت مانع مراجعه متضرر به مراجع قضائی نخواهد بود .
پرونده کلاسه ۱۳۹۷۱۱۴۴۲۵۰۰۵۰۰۰۰۷۷ و رای شماره ۱۳۹۸۶۰۳۲۵۰۰۵۰۰۰۱۱۹۸ مورخه ۹۸/۰۵/۳۱ به تقاضای خانم :عذری بهلولی فرزند : چراغعلی نسبت به سه دانگ مشاع از ششدانگ یک باب ساختمان به مساحت : ۱۱۲/۲۵ – متر مربع مفروز و مجزا شده از پلاک ۱۱۷- اصلی واقع در بخش ۴ شهرستان دورود . خروجی از مالکیت : علیداد پیامنی فرزند خداداد .
م الف ۲۰۱
انتشار نوبت اول : ۹۸/۰۶/۲۰
انتشار نوبت دوم : ۹۸/۰۷/۰۶

مصطفی امان اله بهاروندی
رئیس اداره ثبت اسناد و املاک دورود

آگهی موضوع ماده ۳ قانون وماده ۱۳ آئین نامه قانون تعیین تکلیف وضعیت ثبتی و اراضی و ساختمانهای فاقد سند رسمی پلاک ۱۵۳ اصلی بخش ۱۲ استان لرستان شهرستان دلفان

۱-برابر رأی شماره ۱۳۹۸۶۰۳۲۵۰۰۳۰۰۰۵۱۵مورخ ۱۳۹۸/۰۴/۱۰ به تقاضای آقای مهرداد امامی نسبت به ششدانگ یکباب عمارت به مساحت ۱۹۸/۵۰ متر مربع قسمتی از پلاک ۸ فرعی از ۱۵۳ اصلی واقع در بخش ۱۲ استان لرستان شهرستان دلفان خروجی از مالکیت مالک اولیه آقای مالکین عرفی .
۲- برابر رأی شماره ۱۳۹۸۶۰۳۲۵۰۰۳۰۰۰۵۰۹مورخ ۱۳۹۸/۰۴/۱۰ به تقاضای آقای جواد محمدیانی علی آبادی نسبت به ششدانگ یکباب عمارت به مساحت ۱۸۴/۷۵ متر مربع قسمتی از پلاک ۱ فرعی از ۱۵۳ اصلی واقع در بخش ۱۲ استان لرستان شهرستان دلفان خروجی از مالکیت مالک اولیه آقای بگ محمد محمدی .
۳- برابر رأی شماره ۱۳۹۸۶۰۳۲۵۰۰۳۰۰۰۵۵۲مورخ ۱۳۹۸/۰۴/۱۲ به تقاضای آقای علی محمدیان فتح آبادی نسبت به ششدانگ یکباب عمارت به مساحت ۱۴۸/۳۰ متر مربع قسمتی از پلاک ۸ فرعی از ۱۵۳ اصلی واقع در بخش ۱۲ استان لرستان شهرستان دلفان خروجی از مالکیت مالک اولیه آقای مالکین عرفی .
۴- برابر رأی شماره ۱۳۹۸۶۰۳۲۵۰۰۳۰۰۰۵۳۶مورخ ۱۳۹۸/۰۴/۱۱ به تقاضای آقای امیر محمودیان زمانه نسبت به ششدانگ یک قطعه زمین محصور الحاقی به پلاک ۳۹۰ فرعی از ۱/۱۵۳ اصلی یکباب عمارت به مساحت ۴۵۴/۹۳ متر مربع قسمت از پلاک ۱ فرعی از ۱۵۳ اصلی واقع در بخش ۱۲ استان لرستان شهرستان دلفان خروجی از مالکیت مالک اولیه آقای خداکرم قلی پور .
۵- برابر رأی شماره ۱۳۹۸۶۰۳۲۵۰۰۳۰۰۰۵۳۸مورخ ۱۳۹۸/۰۴/۱۱ به تقاضای آقای عبدالحسین پیریان نسبت به ششدانگ یکباب عمارت به مساحت ۱۵۴/۴۸ متر مربع قسمتی از پلاک ۱ فرعی از ۱۵۳ اصلی واقع در بخش ۱۲ استان لرستان شهرستان دلفان خروجی از مالکیت مالک اولیه آقای سهراب یاری .
۶- برابر رأی شماره ۱۳۹۸۶۰۳۲۵۰۰۳۰۰۰۵۰۵مورخ ۱۳۹۸/۰۴/۱۰ به تقاضای آقای علی دوستی نسبت به ششدانگ یکباب عمارت به مساحت ۳۶۶/۱۰ متر مربع قسمتی از پلاک ۱۵۴ اصلی واقع در بخش ۱۲ استان لرستان شهرستان دلفان خروجی از مالکیت مالک اولیه آقای منصوری.
رسیدگی و تایید و انشاء گردید .لذا به منظور اطلاع عموم مراتب در دو نوبت به فاصله ۱۵ روز آگهی میشود در صورتی که اشخاص نسبت به صدور سند مالکیت متقاضی اعتراضی داشته باشند میتوانند از تاریخ انتشار اولین آگهی به مدت دو ماه اعتراض خود را به این اداره تسلیم و پس از اخذ رسید،ظرف مدت یک ماه از تاریخ تسلیم اعتراض ،دادخواست خود را به مراجع قضایی تقدیم نمایند. بدیهی است در صورت انقضای مدت مذکور وعدم وصول اعتراض طبق مقررات سند مالکیت صادر خواهد شد.
م الف ۱۳۳
تاریخ انتشار نوبت اول: ۱۳۹۸/۰۶/۰۴
تاریخ انتشار نوبت دوم:۱۳۹۸/۰۶/۲۰

جهانگیر آزادبخت
رئیس اداره ثبت اسناد واملاک شهرستان دلفان

آگهی موضوع ماده ۳ قانون و ۱۳ آئین نامه تعیین تکلیف وضعیت اراضی و ساختمانهای فاقد سند رسمی

آرای صادره هیات حل اختلاف قانون مذکور مستقر در اداره ثبت اسناد و املاک شهرستان دورود بشرح ذیل : رسیدگی و تایید و انشاء گردید . مراتب در اجرای ماده ۳ قانون تعیین تکلیف وضعیت اراضی و ساختمانهای فاقد سند رسمی دو نوبت به فاصله ۱۵ روز جهت اطلاع مالکین و سایر صاحبان حقوق در روزنامه کثیر الانتشار و محلی آگهی انتشار و علاوه بر آن در روستاها الصاق تا چنانچه اشخاص نسبت به مورد تقاضا اعتراض دارند از تاریخ نشر اولین آگهی و در روستاها از تاریخ الصاق به مدت دو ماه اعتراض خود را کتبا به اداره ثبت اسناد و املاک شهرستان دورود تسلیم دارند و برابر مقررات معترض مکلف است ظرف مدت یک ماه از تاریخ تسلیم اعتراض مبادرت به تقدیم دادخواست به مراجع قضائی ذیصلاح اقدام و گواهی تقدیم دادخواست تحویل ثبت اسناد نماید و ادامه عملیات ثبتی موکول به ارائه حکم نهائی می باشد در غیر اینصورت متقاضی با ارائه گواهی عدم تقدیم دادخواست و پس از انقضای مدت مذکور و یا عدم وصول اعتراض سند مالکیت مورد تقاضا بر اساس مدلول رای وفق مقررات صادر خواهد شد در هر حال صدور سند مالکیت مانع مراجعه متضرر به مراجع قضائی نخواهد بود .
پرونده کلاسه ۱۳۹۷۱۱۴۴۲۵۰۰۵۰۰۰۲۶۷ و رای شماره ۱۳۹۸۶۰۳۲۵۰۰۵۰۰۰۱۲۵۵ مورخه ۹۸/۰۶/۰۶ به تقاضای آقای: ابراهیم سلیمانی فرزند : اله کرم نسبت به ششدانگ یک باب ساختمان به مساحت : ۱۶۷/۸۰ – متر مربع مفروز و مجزا شده از پلاک ۱۱۷- اصلی واقع در بخش ۴ شهرستان دورود . خروجی از مالکیت : غلامرضا پیامنی احدی از ورثه درویش پیامنی . **م الف ۱۹۷**
انتشار نوبت اول : ۹۸/۰۶/۲۰
انتشار نوبت دوم : ۹۸/۰۷/۰۶

مصطفی امان اله بهاروندی
رئیس اداره ثبت اسناد و املاک دورود

آگهی موضوع ماده ۳ قانون و ۱۳ آئین نامه تعیین تکلیف وضعیت اراضی و ساختمان های فاقد سند رسمی

آرای صادره هیات حل اختلاف قانون مذکور مستقر در اداره ثبت اسناد و املاک شهرستان خرم آباد بشرح ذیل :
کلاسه ۵۲۶۲/۹۱ رای شماره ۱۰۰۸۰۸۲ مورخه ۱۳۹۵/۶/۲۵ بنام مهری ابدالیان فرزند رمضان نسبت به ششدانگ یک باب عمارت به مساحت ۸۴/۵۲ مترمربع پلاک ۱۳۱۷ اصلی بخش ۱ خروجی از مالکیت آقای سهراب آذرخش . رسیدگی و تائید و انشاء گردید مراتب در اجرای ماده ۳ قانون تعیین تکلیف اراضی و ساختمانهای فاقد سند رسمی دو نوبت به فاصله ۱۵ روز جهت اطلاع مالکین و سایر صاحبان حقوقی در روزنامه کثیرالانتشار و محلی آگهی انتشار و علاوه بر آن در روستا ها الصاق تا چنانچه اشخاص نسبت به مورد تقاضا اعتراض دارند از تاریخ نشر اولین آگهی و در روستا ها از تاریخ الصاق به مدت ۲ ماه اعتراض خود را کتباً به اداره ثبت اسناد و املاک شهرستان خرم آباد تسلیم دارند و برابر مقررات معترض مکلف است ظرف مدت یک ماه از تاریخ تسلیم اعتراض مبادرت به تقدیم دادخواست به مراجع قضایی ذیصلاح اقدام و گواهی تقدیم دادخواست تحویل ثبت اسناد نماید و ادامه عملیات ثبتی موکول به ارائه حکم نهایی می باشد در غیر اینصورت متقاضی با ارائه گواهی عدم تقدیم دادخواست و پس از انقضای مدت مذکور ویا عدم وصول اعتراض سند مالکیت مورد تقاضا براساس مدلول رای وفق مقررات صادر خواهد شد در هر حال صدور سند مالکیت مانع مراجعه متضرر به مراجع قضایی نخواهد بود. م الف ۴۱۵۵۸۸۹۵
تاریخ انتشار نوبت اول: ۱۳۹۸/۶/۴
تاریخ انتشار نوبت دوم: ۱۳۹۸/۶/۲۰
ملک نیاز اسداللهی -رئیس ثبت اسناد و املاک شهرستان خرم آباد

آگهی مزایده اموال منقول
(نوبت دوم)

حسب اجرائیه صادره در پرونده شماره ۹۶۰۵۱۳ شعبه اول اجرای احکام مدنی مربوط به پیمان کاکاوند به طرفیت وحید پیربایی مبنی بر مطالبه وجه با توجه به تقاضای ذینفع و مطابق نظریه کارشناسی اجرای احکام حقوقی دادگستری بروجرد در نظر دارد از طریق مزایده حضوری اقدام به فروش اموال توقیف شده با مشخصات ذیل نماید: طالبین می توانند حداقل پنج روز قبل از مزایده با هماهنگی اجرای احکام بازدید نموده در صورت تمایل به شرکت در مزایده لازم است حداقل ده درصد قیمت پیشنهادی خود را بصورت وجه نقد همراه داشته باشند تا در صورت ارائه بالاترین قیمت وجه مذکور به حساب سپرده دادگستری واریز گردد و مابقی ثمن مورد مزایده نیز می بایست حداکثر ظرف مهلت یکماه از تاریخ مزایده به حساب مذکور پرداخت گردد در غیر اینصورت مبلغ ده درصد سپرده شده قبلی پس از کسر هزینه های اجرایی به نفع دولت ضبط شده و مزایده نیز باطل خواهد شد.
مشخصات مورد مزایده: ۱- ۸۰۰ عدد فیلتر پایه بلند خودروی پژو اس دی بدون برند معتبر و به ارزش هر عدد ۶۲/۰۰۰ ریال جمعاً ۴۹/۶۰۰/۰۰۰ ریال.
۲- یکدستگاه کاغذ چین کن فیلتر خودروهای سبک فاقد لیبل که سیستم کاری آنها از نوع تیغ رو تیغ و دارای یکدستگاه موتور گیربوکس تکفاز چینی شرکت لیون به همراه ضمایم بوده که در صورت سلامت کامل قطعات ارزش آن ۱۵۰/۰۰۰/۰۰۰ ریال می باشد.
ارزش کل اموال: ۱۹۹/۶۰۰/۰۰۰ ریال معادل نوزده میلیون و نهصد و شصت تومان.
مکان مزایده: دفتر اجرای احکام مدنی دادگستری بروجرد
تاریخ مزایده: ۱۳۹۸/۷/۱۵ ساعت ۱۰ صبح
مدیر شعبه اول اجرای احکام مدنی دادگستری بروجرد – اقای فلک الدین

روزنامه صبح ایران
یادگار امروز
روزنامه اقتصادی - اجتماعی

● روزنامه اجتماعی ـ اقتصادی
● صاحب‌امتیاز و مدیر مسئول: حسن نجف وند
● سردبیر: زیر نظر شورای سیاست گذاری
● مدیر هنری: فاطمه بازگیر
● نشانی دفتر تهران: خیابان جمهوری خیابان دانشگاه - کوچه ماستری فراهانی پلاک ٦ طبقه اول

● تلفن دفتر تهران : ٦٦٩٧٣٦٧٨ - ٦٦٤٦١٧٧٠ - ٠٢١
● تلفن خرم آباد: ٣٣٤٠٥١٠٩ـ٠٦٦ نمابر: ٣٣٤٣٨٦٢٠ـ٠٦٦
● چاپ: کار و کارگر ٠٢١٦٦٨١٧٣١٧

«منشور اخلاقی»
پایبندی به اصول دینی، توجه به واقعیت های عینی، احترام به استقلال و حاکمیت ملی، پاسداشت ارزشهای انسانی، دفاع از آزادی قلم، انتشار دقیق وبدون سانسور اخبار ؛دوری از رانت و فساد، رعایت حقوق شهروندی، خود داری از تهمت و افتراء و فعالیت های رسانه ای بصورت حرفه ای
از اهداف این رسانه است

نمک موجود در نان نانوایی‌ها بلای جان ۸۰ میلیون ایرانی

در حال حاضر تمام نانوایی‌های دارای مجوز کشور ملزم به استفاده از "نمک تصفیه شده" در خمیر نان خود هستند و نه استفاده از نمک طبیعی متشکل از "سنگ نمک معدنی آسیاب شده" و این نمک‌های تصفیه شده، بلای جان ۸۰ میلیون ایرانی شده است.

"نان کامل و سالم" نانی است که از آرد سبوس‌دار و فاقد افزودنی‌ها تهیه شده باشد، سبوس موجود در آرد باعث کاهش خطر ابتلا به بسیاری از بیماری‌های مزمن می‌شود بنابراین امروزه تمام متخصصین تغذیه جهان و حکیمان طب سنتی، برای تضمین سلامتی، مردم را به استفاده از نان کامل تشویق می‌کنند.

کارخانجات تولیدکننده آرد بخشی از سبوس گرفته شده از آردها را به دامداران می‌فروشند تا در خوراک دام از آن استفاده کنند و بخش دیگر نیز به نانواها فروخته می‌شود.

بسیاری از نانوایان به دلیل پایین بودن سواد تغذیه‌ای، سبوس را به‌صورت جداگانه و مانند کنجد روی نان می‌پاشند! و آن را تحت‌عنوان «نان سبوس‌دار» و اغلب با قیمت بالاتر به فروش می‌رسانند اما باید به این نکته توجه داشت که بسیاری از این سبوس‌های افزوده شده به نان، سبوس‌های فله‌ای هستند و تصفیه نشده‌اند و ممکن است آلودگی‌های میکروبی و قارچی داشته باشند که برای سلامتی انسان بسیار مضر است.

از طرفی پاشیدن سبوس بر روی نان در هنگام پخت نان نه تنها هیچ سودی ندارد بلکه باعث افزایش خطر بروز سرطان نیز می‌شود! اما چرا؟! زیرا در طی مراحل پخت به دلیل بالا بودن حرارت، این سبوس می‌سوزد و تولید ماده‌ای به نام "آکریلامید" می‌کند که این ماده احتمال بروز سرطان را افزایش می‌دهد.

در حالیکه اگر سبوس هنگام تهیه آرد، همراه با گندم آسیاب شده و با آن مخلوط شده باشد خطر بروز سرطان را کاهش می‌دهد زیرا سبوس در روده با اتصال به مواد زائدی مثل رادیکال‌های آزاد، آن‌ها را دفع کرده و ابتلا به سرطان‌ها به‌ویژه سرطان‌های دستگاه گوارش را کاهش می‌دهد.

معضلی به نام "نمک تصفیه شده" که جایگزین نمک طعام طبیعی شده است!

بیماری‌های قلبی عامل اصلی مرگ‌های قابل پیشگیری در ایران هستند؛ استفاده بیش از حد از نمک(نمک‌های تصفیه حاوی ید) در غذاها موجب بالا رفتن فشار خون و به دنبال آن افزایش ابتلا به بیماری‌های قلبی می‌شود.

از سوی دیگر باید توجه داشت که در حال حاضر تمام نانوایی‌های دارای مجوز کشور ملزم به استفاده از نمک تصفیه شده در خمیر نان خود هستند و نه استفاده از نمک طبیعی متشکل از "سنگ نمک معدنی آسیاب شده" و در سال‌های گذشته طبق سیاستگذاری‌های سازمان غذا و دارو میزان نمک تصفیه شده موجود در نان به یک درصد کاهش یافت.

در حال حاضر سرانه مصرف نان در ایران حدود ۳۰۰ گرم در روز به ازای هر نفر است که این میزان دو برابر کشورهای اروپایی است؛ به‌دلیل بالا رفتن قیمت برنج، مردم نان بیشتری مصرف می‌کنند و با فرض اینکه نان‌های تولیدی در کشور فقط یک درصد نمک تصفیه شده داشته باشند، هر فرد روزانه ۳ گرم نمک تصفیه شده، مصرف می‌کند در حالیکه سازمان بهداشت جهانی میزان مصرف روزانه نمک را حداکثر ۵ گرم برای افراد زیر ۵۰ سال و ۳ گرم برای افراد بالای ۵۰ سال اعلام کرده است.

نخستین مرحله پخت نان، تشکیل شبکه‌ای از جنس پروتئین به نام شبکه گلوتنی در خمیر نان است؛ هر چه پروتئین موجود در گندم بیشتر باشد، ساختار گلوتنی محکم‌تر خواهد بود و این استحکام باعث می‌شود نان تهیه شده از آن بافت حجیم‌تر و اسفنجی‌تری داشته باشد.

به دلیل عدم مرغوبیت گندم و پائین بودن میزان پروتئین آن، آردها ضعیف می‌شوند و نانوایان مجبورند به خمیرنان مقادیر زیادی نمک تصفیه بیفزایند؛ نمک تا حدی به استحکام شبکه گلوتنی و در نتیجه به ترد و اسفنجی شدن نان کمک می‌کند اما این روش به نوعی بازی کردن با جان مردم است.

نانوایان به‌دلیل عدم آگاهی از مسائل تغذیه‌ای و برای کسب رضایت مشتری و پخت راحت‌تر نان، به آن نمک تصفیه شده اضافه می‌کنند در حالیکه نمک تصفیه شده اضافه شده به نان باعث بسیاری از بیماری‌های قلبی و عروقی و سایر بیماری‌های مزمن می‌گردد.

لزوم استفاده از گندم‌هایی با درصد پروتئین بالاتر برای پخت نان

برخی گندم‌ها (مانند گندم‌های دوروم و گندم‌های سخت بهاره و پائیزه) میزان پروتئین بالاتری دارند، در نتیجه آرد و خمیر نان بدست آمده از این گندم‌ها، کیفیت و قوت بیشتری نسبت به سایر گونهٔای گندم دارد اما این مسئله به این معنا نیست که گندم‌های کم‌پروتئین نباید از کشاورزان خریداری شوند.

وزارت جهاد کشاورزی مسئولیت خرید گندم از کشاورزان را دارد؛ این وزارت با همکاری متولیان تغذیه و سلامت وزارت بهداشت باید با سیاستگذاری‌های صحیح و تعیین استانداردها، کارخانجات تولید آرد را ملزم کنند تا گندم‌های با پروتئین بالا و گندم‌های با پروتئین کم را به میزان مناسبی با یکدیگر مخلوط کرده و سپس آرد تهیه کنند؛ این کار باعث می‌شود آرد به دست آمده از این گندم‌ها از پروتئین مناسبی برخوردار باشد تا نانواها برای اصلاح بافت نان مجبور به افزودن نمک به آن نشوند.

ایران در آستانه اخذ سند "حذف سرخک"

دکتر سیدمحسن زهرایی رئیس اداره بیماری‌های قابل پیشگیری با واکسن وزارت بهداشت از اخذ "سند حذف سرخک از کشور" از سوی سازمان جهانی بهداشت در آینده‌ای نزدیک خبر داد.زهرایی با اشاره به نقش رسانه در فرهنگسازی برای واکسیناسیون، گفت: درحالی که در چند ماه گذشته اخبار زیادی مبنی بر شیوع بیماری سرخک در کشورهای اروپای غربی و آمریکا شنیده‌ایم، اما در ایران کمترین میزان شیوع سرخک در چندماه گذشته را شاهد بوده‌ایم که این موضوع به دلیل پوشش بالای واکسیناسیون کشوری میسر شده است.وی افزود: واکسن سرخک در کشورمان در دو نوبت ۱۲ماهگی و ۱۸ ماهگی در قالب واکسن سه ظرفیتی سرخک، سرخجه و اوریون به کودکان عرضه می‌شود. واکسیناسیون سرخک از سال ۱۳۴۷ در کشور آغاز شده است. پیش از انقلاب برنامه مدونی برای آن وجود نداشت، اما از سال ۱۳۶۳ برنامه جامع واکسیناسیون کشوری به شکل جدی آغاز شد. اگر در برخی نقاط نیز تعدادی افراد بزرگسال واکسن دریافت نکرده باشند، طی یک عملیات ایمن‌سازی تکمیلی، مجدد آن افراد نیز واکسن دریافت خواهند کرد.زهرایی در خصوص دریافت سند "حذف سرخک از کشور" از سوی سازمان بهداشت جهانی، گفت: حدود یک سال است که در حال تلاش برای دستابی به این مهم هستیم. سند حذف سرخک از کشور تدوین شده و پس از درخواست سازمان بهداشت جهانی از کشورهای شرق مدیترانه، این سند جهت بررسی‌های بیشتر در اختیار سازمان بهداشت جهانی قرار گرفته است. در صورتی که بررسی‌ها موثر باشد، می‌توانیم تا دو ماه آینده مژده دریافت سند حذف سرخک از کشور را به مردم بدهیم.وی تاکید کرد: البته دریافت سند حذف سرخک از کشور به هیچ عنوان به معنای آن نیست که می‌توانیم پوشش واکسیناسیون خود را متوقف کنیم؛ چرا که همواره امکان ورود ویروس به کشور از طریق مرزها و مسافرت به کشورهای دیگر وجود خواهد داشت.

اگر بیش از ۴۰ سال دارید این خوراکی‌ها را قطع کنید

با افزایش سن به سراغ این کربوهیدرات ها نرفته یا حداقل مصرف آن‌ها را بسیار محدود کنید.

با افزایش سن به سراغ این کربوهیدرات ها نرفته یا حداقل مصرف آن‌ها را بسیار محدود کنید، کربوهیدرات‌های فرآوری شده سریع هضم می‌شوند و در نتیجه باعث بالا رفتن سریع قند خون خواهند شد بنابراین سریع خسته و گرسنه می‌شوید.

لبنیات کلسیم زیادی دارند که استخوان‌ها را قوی و سالم نگه می‌دارند همچنین برای تقویت ماهیچه‌ها به شما پروتئین می‌دهند؛ چربی اشباع موجود در لبنیات می‌تواند تأثیر منفی بر سطح کلسترول خون داشته باشد که منجر به بیماری‌های قلبی و التهاب حاد خواهد شد.

نوشابه رژیمی می‌تواند با افزایش سن باعث مشکل برای شما شود؛ نوشابه اسیدی است و می‌تواند مینای دندان را خراب کرده و خطر پوسیدگی را افزایش دهد.

یکی از مواد غذایی مورد نیاز شما سدیم است و این عنصر تعادل کلسیم در بدن را به هم می زند و بافت استخوانی را از بین می‌برد در نتیجه باعث افزایش پوکی استخوان می‌شود.

سدیم می‌تواند باعث شود خسته دیده شوید و محرکی برای نفخ در بدن است، در نتیجه چشم‌های شما پف کرده دیده‌شده و با کم آب شدن پوست مسن تر دیده می‌شوید.

مارگارین از چربی‌های گیاهی ساخته شده است که در حالت عادی در دمای اتاق مایع است و طی یک فرآیند شیمیایی جامد می‌شود؛ . این فرآیند چربی ترانس تولید می‌کند که سطح کلسترول را ناسالم کرده و بیشتر از چربی‌های غیراشباعی مضرند.

توصیه‌های سازمان جهانی بهداشت برای مقابله با پیامدهای جدی اختلالات خُلقی

سازمان جهانی بهداشت (WHO) تاکید کرده است اقدامات متعددی را می‌توان برای پیشگیری از اقدام به خودکشی که در اکثریت موارد پیامد ابتلا به اختلالات روانی و خلقیِ جدی است، انجام داد.سازمان جهانی بهداشت (WHO) برخی اقدامات مداخله‌ای را در این زمینه پیشنهاد می‌کند که اثرگذاری آن‌ها تایید شده است:

- کمک به جوانان برای فراگیری مهارت‌های مقابله با فشارهای زندگی- شناسایی زودهنگام و مدیریت افراد مبتلا به اختلالات روانی که به خودکشی فکر می‌کنند یا پیش از این سابقه اقدام به این کار را داشته‌اند

■ **- محدود ساختن دسترسی به ابزار و شرایط خودکشی**

در مجموع رویکرد این سازمان به مدیریت سلامت روان افراد و پیشگیری از خودکشی روشی موسوم به LIVE LIFE (رهبری، مداخله، آگاهی و ارزیابی) است. این رویکرد بر اساس راهبردهای ملی و جامع پیشگیری از خودکشی است که باید توسعه پیدا کند.

در حالیکه ارتباط بین خودکشی و اختلالات روحی به ویژه افسردگی و اختلال مصرف الکل به درستی تایید شده شماری از موارد خودکشی در شرایط بحران اتفاق می‌افتد. از دیگر فاکتورهای مهم در این خصوص می‌توان به مواردی چون تجربه فقدان، خشونت، سوء استفاده و جنگ اشاره کرد.

مطابق با آخرین آمار جهانی منتشر شده از سوی این سازمان هر ساله نزدیک به ۸۰۰ هزار نفر بر اثر خودکشی جان خود را از دست می‌دهند که می‌توان گفت هر ۴۰ ثانیه یک نفر بر اثر خودکشی فوت می‌کند.

همچنین براساس مطالعات جدید میزان خودکشی در آمریکا به ویژه در جوامع روستایی و ایالات رو به افزایش است.

بنابر گزارش پایگاه هیل، محققان دریافتند که میزان خودکشی در میان آمریکایی‌های ۲۵ تا ۶۴ ساله از سال ۱۹۹۹ تا ۲۰۱۶ میلادی ۴۱ درصد افزایش یافته است.

نکته قابل توجه در این مطالعه آن است که این آمار در میان افرادی که در روستاها و ایالت‌ها زندگی می‌کنند نسبت به افرادی که در کلان‌شهرها ساکن هستند ۲۵ درصد بیشتر است.احتمال اقدام به خودکشی در تمامی دوران زندگی وجود دارد و این پدیده که در بیشتر موارد از ابتلا به اختلالات روانی و خلقی نشات می‌گیرد در تمامی نقاط جهان گزارش می‌شود. نگاه منفی به ویژه در مورد اختلالات روانی به این معنی است که بسیاری از افرادی که قصد خودکشی دارند یا به انجام آن اقدام کرده‌اند برای کمک گرفتن و رهایی از این احساسات منفی به افراد متخصص مراجعه نمی‌کنند. به گزارش سایت اطلاع‌رسانی سازمان جهانی بهداشت، آمارها نشان می‌دهد که در حال حاضر تنها ۳۸ کشور راهبرد ملی پیشگیری از خودکشی را گزارش کرده‌اند.

جزییات آیین‌نامه جدید اهدای عضو از فرد زنده

دکتر مهدی شادنوش رییس مرکز مدیریت پیوند و درمان بیماری‌های وزارت بهداشت ضمن تشریح جزییات آیین‌نامه جدید پیوند عضو از افراد زنده، گفت: موافقیم که برای اهداکنندگان کلیه، مشوق‌هایی به صورت رسمی و نظام‌مند در نظر گرفته شود.شادنوش درباره جزییات آیین‌نامه اهدای عضو از فرد زنده، گفت: در کل سال‌هایی که اهدای عضو از فرد زنده اتفاق می‌افتاد، آیین‌نامه‌ای جامع در این حوزه نداشتیم که مسیر راه را تعیین کند و بیشتر به صورت بخشی در این زمینه عمل می‌شد.وی با بیان اینکه در حال حاضر آیین‌نامه‌ای از سوی وزارت بهداشت تدوین و ابلاغ شده است که تاییدیه تمام فعالان عرصه اهدای عضو را دارد و قرار است از این پس بر اساس آن عمل شود، افزود: طبق این آیین‌نامه ما از مرکز مدیریت پیوند و درمان بیماری‌های وزارت بهداشت به صورت متمرکز کار تخصیص عضو را انجام می‌دهیم. درست است که انجمن حمایت از بیماران کلیوی در سراسر کشور کمک می‌کند و در کنار ما همکاری دارند، اما تخصیص نهایی عضو از سوی مرکز مدیریت پیوند و بیماری‌های وزارت بهداشت به صورت متمرکز انجام می‌شود.

شادنوش با بیان اینکه هدف از تدوین آیین‌نامه اهدای عضو از فرد زنده این بود که اشراف بیشتری بر این حوزه داشته باشیم و از تخلفات احتمالی پیشگیری کنیم، ادامه داد: اهدای عضو از فرد زنده فقط برای کلیه انجام می‌شود. در حال حاضر حدود ۸۶۰۰ نفر نیازمند پیوند کلیه در لیست انتظا داریم. البته باید تلاش کنیم که اهدای عضو از فرد مرگ مغزی را افزایش دهیم. در حال حاضر ۶۰ درصد از پیوندهای ما از طریق اهدای از مرگ مغزی است و ۴۰ درصد هم از فرد زنده بوده است. با فرهنگسازی که در این زمینه در حال وقوع است، امیدواریم اهدای از مرگ مغزی بیشتر شود.

وی با بیان اینکه البته نیاز بود تا در حوزه اهدای عضو از فرد زنده نظارت بیشتری اتفاق افتد، گفت: بعضا اظهاراتی درباره برخی تخلفات در این حوزه مطرح می‌شد که با این اقدام، می‌توان از آن‌ها جلوگیری کرد.شادنوش درباره نحوه نظارت بر پدیده‌هایی مانند کلیه فروشی، گفت: به هر حال نمی‌شود که تخلف را به صفر رساند، اما می‌توانیم آن را تا حد زیادی کنترل کنیم. امیدواریم با رویه‌ای که در پیش گرفته‌ایم و با ابلاغ این سند، این تخلفات کاهش یابد. البته از سوی برخی مراکز تحت فشار هستیم که این کار نباید در وزارت بهداشت متمرکز شود، اما اگر بخواهیم مدیریت بیشتر و درستی اعمال کنیم، باید نسبت به این فرآیند دقت بیشتری داشته باشیم.رییس مرکز پیوند و مدیریت بیماری‌های وزارت بهداشت با بیان اینکه وزارت بهداشت یقینا با خرید و فروش عضو مخالف است، گفت: این اقدام را اخلاقی و انسانی نمی‌دانیم، اما اینکه مشوق‌هایی وجود داشته باشد که به صورت رسمی و نظام‌مند برای اهداکنندگان انجام شود، حتما موافقیم و به دنبال آن هم هستیم؛ چراکه به هر حال فرد اهداکننده عضو تا مدتی از کار افتادگی دارد و ممکن است اشتغالش تحت‌الشعاع قرار گیرد. از طرفی کشورهای دیگر هم تجاربی در این زمینه دارند. به عنوان مثال در برخی کشورها اهداکننده را برای بقیه عمرش تحت پوشش بیمه برده و مشوق‌هایی را برایشان در نظر می‌گیرند.شادنوش تاکید کرد: ما هم اگر چنین مشوق‌هایی را برای جبران مشکلات فرد اهداکننده، پیش‌بینی کنیم که به صورت رسمی، نظام‌مند و تحت نظارت به وی ارائه شود، بسیار خوب است و وزارت بهداشت هم با این اقدام موافق است. وی تاکید کرد: خریدو فروش عضو تخلف است و اگر گزارشی در این باره داشته باشیم، پیگیری و برخورد می‌کنیم.

دانستنی

فست فودی ارزان که بلای جان می‌شود

فلافل اگرچه غذایی خوشمزه است اما مضرات بسیاری برای بدن دارد.؛ بسیاری به علت ارزانی و برخی به دلیل اینکه به مذاقشان خوشمزه می‌آید به سراغ فلافل می روند.فلافل اگرچه غذایی خوشمزه است اما مضرات بسیاری برای بدن دارد.؛ بسیاری به علت ارزانی و برخی به دلیل اینکه به مذاقشان خوشمزه می‌آید به سراغ فلافل می روند.موضوع قابل توجه در تهیه فلافل ها استفاده از خمیر نان باگت در ساندویچی هاست که بیشتر مواقع به علت ماندن دچار کپک می شود و ماده آفلاتوکسین از خود تولید می کند که دشمن کبد است.

موضوع دیگر در پخت فلافل، روغنی است که این غذا در آن پخته می شود. متاسفانه فست فودی ها به استفاده چند باره از یک روغن برای پخت فلافل اقدام می‌کنند، استفاده چند باره از روغن هایی که عمدتا مخصوص سرخ کردن نیستند، مواد سرطانزا روغن را آزاد کرده و موجب می‌شود تا با خوردن مداوم فست فود به ویژه فلافل افراد در آستانه ابتلا به سرطان قرار گیرند.

فلافل به دلیل داشتن ادویه های فراوان برای افرادی که مشکل معده، التهاب روده یا زخم معده دارند به هیچ وجه توصیه نشده است.

گیاهی برای قطع آبریزش بینی

استفاده از برخی راه‌های طبیعی و خانگی، پایانی برای روزهای پائیزی است که با آبریزش بینی شروع شده‌اند.

دکتر ابراهیم رزم‌پا عضو هیئت علمی گروه آموزشی گوش و حلق و بینی و جراحی سر و گردن بیان کرد: معمولا در فصل سرما و یا به هنگام تغییر فصل یکی از اتفاقات ناخوشایندی که برای اکثر مردم پیش می‌آید، همین آبریزش بینی است که در نتیجه احتقاق سینوس ها بروز می‌کند. وی افزود: در واقع گرفتن بینی به معنی خارج کردن مواد و محتویات داخل بینی، بهترین روش برای این که ویروس‌ها و باکتری‌ها مجال راه یافتن به سینوس ها را پیدا نکنند.

این متخصص گوش و حلق و بینی در خصوص راه طبیعی برای کنترل آبریزش بینی تصریح کرد: زمانی که به آبریزش بینی دچار می‌شوید، لازم است به میزان فراوانی مایعات بنوشید، همچنین نوشیدنی های داغ باعث دفع مواد تجمع یافته در داخل بینی می‌شوند و از آنجایی که آویشن سرشار از فنول است، یک گیاه ضد عفونی کننده، ضد اسپاسم،اکسپکتورانت و مفید برای معده محسوب می شود و خواص ضد ویروسی قوی دارد، در نتیجه به درمان آبریزش بینی کمک زیادی می‌کند. وی اظهار داشت: داخل یک فنجان آب جوش دو قاشق چایخوری آویشن بریزید و ۵ دقیقه دم کنید بعد دمنوش آویشن را با کمی عسل و نصف یک عدد لیموترش میل کنید و روزانه ۳ تا ۴ فنجان از این جوشانده بخورید، در ضمن همچنین برای درمان یا پیشگیری از آبریزش بینی می‌توانید با آویشن بخور داده و بینی خود را به خوبی تمیز کنید.

وی خاطر نشان کرد: اگر به تغذیه‌تان اهمیت ویژه ای دهید با تقویت سیستم ایمنی بدنتان دیگر با اولین وزش باد دچار آبریزش بینی نمی‌شوید و توصیه می‌شود بطور مرتب و قبل از بروز مشکل آبریزش یا گرفتگی بینی، بینی‌تان را با سرم شستشو تمیز کنید چرا که با همین کار ساده از ۸۰ درصد بیماری‌های گوش و حلق و بینی می‌توان پیشگیری کرد.

بدون جراحی ،دیسک کمر را درمان کنیم

اگر مشکلات ستون فقرات با استراحت و دارو در طول یک الی حداکثر دو ماه بهبود نیافت یکی از روشهای بسیار مناسب، اپیدورال کمری و تزریق داروی ضدالتهاب در این فضا میباشد که بسیار مؤثر و سودمند است.

با پیشرفت علم پزشکی بسیاری از بیماران مبتلا به درد دیسک کمر،تنگی کانال نخاع و مشکلات گردن بدون اینکه زیرتیغ جراحی بروند با روشهایی مانند اپیدورال درمان می شوند .

این روزها دردهای ستون فقرات و زانو بیشتر افراد در سنین مختلف را درگیر خود کرده است که می تواند علل مختلفی چون بی تحرکی، اضافه وزن، سبک نادرست زندگی داشته باشد. بعضی اوقات دیده می شود فردی در نواحی تحتانی بدن چون زانو و پا احساس درد می کند ولی با بررسی این نواحی، ریشه درد در نقطه دیگر بدن مانند ستون فقرات یافت میشود که درمانهای دارویی، استراحت و روش اپیدورال بسیار کمک کننده است.

از آنجا که روش اپیدورال باید توسط یک متخصص درد ماهر و باتجربه انجام شود برای پاسخگویی به سوالات شایع مردم در مورد این روش درمانی، سیناپرس گفتگویی ترتیب داده است با دکتر شاهرخ نوری،متخصص درد در اصفهان که پس از گذراندن دوره تکمیلی بیهوشی و درد در ونکور کاناداو همچنین دانشگاه ucla کالیفرنیا سالهاست به درمان بیماران مختلف از سراسر ایران و حتی کشورهای همسایه می پردازد.نوری دراین خصوص خاطرنشان کرد:یکی از مشکلات شایع که در افراد میانسال، سالمند و حتی جوانان دیده می شود درد در اندام تحتانی و زانوها دانست که با درمانهای متداول بهبودی پیدا نمی کنند.

وی اشاره کرد: یکی از علل شایع مشکلات ستون فقرات، دیسک کمر است که از طریق درگیری ریشه های عصب سیاتیک پا باعث انتشار درد در تمامی طول عصب سیاتیک از ناحیه کمر به سمت پایین حتی تا انگشتان پا می شود که به صورت مورمور یا گزگز شدن بروز می کند.