روزنامه صبح ایران

یادگار امروز

جهش تولید با مشارکت مردم

روزنامه اقتصادی - اجتماعی

■ سه شنبه ۱۱ اردیبهشت ماه ۱۴۰۳ ■ ۲۱ شوال ۱۴۴۵ ■ سال نهم ■ شماره ۱۵۲۸ ■ قیمت ۴۰۰۰ تومان

■ yadegaremrooz.ir ■ yadegar.emroz@gmail.com ■ 30 April 2024

علیرضا افضل:

پاشنه آشیل تیم ملی فوتسال میانگین سنی بالاست

کارشناس فوتسال در خصوص قهرمانی تیم ملی در جام ملت‌های آسیا و حضور در جام جهانی صحبت کرد.علیرضا افضل در خصوص قهرمانی تیم ملی فوتسال در مسابقات آسیایی اظهار داشت: تبریک می‌گویم این قهرمانی را هم به مردم ایران هم جامعه ورزش و فوتسال و به بازیکنان و کادرفنی خسته نباشید می‌گویم. به هر حال زحمتشـــان را کشـــیدند و نتیجه گرفتند. هرچند عملکرد تیم می‌توانســـت در برخی موارد بهتر باشد و نباید بگوییم چون قهرمان شدیم هیچ جای ایرادی وجود نداشـــته اســـت. وی افزود: کادرفنی خودش بیش از همه به این نقاط ضعف واقف است و تلاش می‌کند برای جام جهانی آن را برطرف کند. سطح جام جهانی با مسابقات آسیایی به مراتب متفاوت است و باید با تیم کامل‌تری به این مسابقات برویم...

متن کامل درصفحه۶

شورای نظارت بر صداوسیما قرار است با بودجه ۲۲ میلیاردی چه کند؟

شفافیت کم‌فروغ رسانه ملی

صفحه۲

بازار سرمایه همچنان زیر بار تبصره ۶ بودجه است

تحمیل مالیات مضاعف به بورس

صفحه۳

سرمقاله

درک صحیح سیاستگذار لازمه مدیریت بازار ارز

حسن حسن‌خانی/ کارشناس اقتصادی

مـــا وقتی درباره ارز صحبت می‌کنیم، در واقع دو مســـئله مطرح می‌شود. مســـئله اول ساحت تجاری کشوراســـت و مسئله دوم، سفته‌بازی و شان دارایی پیدا کردن ارز است. نوسانی که در روزهای اخیر شاهد آن هستیم ناظر به مسئله دوم است و هیچ ارتباطی با مسئله اول ندارند. کما اینکه مسؤولان دولتی به کرات اعلام کردند قیمت ارز کالاهای اساسی تغییر نکرده است.وضعیتی که در شرایط امروز شاهد آن هستیم، به این دلیل اقتصادی محسوب می‌شود که ما در فضای سیاستگذاری، عملا سیاست درست و مشخص برای مدیریت بازار غیر رسمی اعمال نکردیم...

ادامه درصفحه۳

گزارش

«سند ائتلاف نظام مراقبت اجتماعی دانش‌آموزان» ناقص اجرا شد

نماد، طرحی پرعیب و نقص

صفحه۴

گزارش

سه چالش اصلی صنعت برق و انرژی؛

سرمایه گذاری سوخت و ناترازی مالی

صفحه۷

گزارش

پنج برابر شدن هزینه نرخ بیمه بیکاری برای کارفرمای اخراج کننده کارگران ضرورت دارد

دور زدن قانون، شگرد کارفرمایان

صفحه۳

میراث‌فرهنگی

مخاطرات زیست محیطی دو مجتمع پتروشیمی

آلاینده‌های شیمیایی بلای جان تخت‌جمشید و بیستون

صفحه۸

یادداشت

بایدن چوب غزه را می خورد ترامپ نفعش را می برد!

مازیار آقازاده

صفحه۲

نفت وانرژی

وزیر نیرو:

۱۰۰خودرو پاداش صرفه‌جویی در مصرف برق

صفحه۷

سیاست

ایران، معمار نظم جدید خاورمیانه

صفحه۲

اینفوگرافیک اختصاصی

درصفحه۴ ببینید

یادداشت

از ژاپن اسلامی تا ۸۰ برابر شدن نرخ دلار

■ محمد علی دستمالی

ایـــران نه تنها به رویای بلندپروازانه ســـوئیس اسلامی و ژاپن اســـلامی جامعه عمل نپوشاند، بلکه از کشـــورهای منطقه نیـــز عقب افتاده و مسیر پیش رو، مبهم و مه آلود است.

روزگار، شـــتابان می‌گـــذرد و علاوه بر ســـپید شـــدن موی سر، به تازگی در سبیل و ابروانم و روی ســـاعدم هم، چندین موی سپید مشاهده کرده‌ام. دارم از میانسالی رد می‌شوم و وارد ایام پیری می‌شوم. می‌خواهم رو به آسمان بگویم: خدایا! مرا در ســـالیان آتی، شرمنده نوه هایم نکـــن و بگذار در این اوضـــاع و احوال که تورم همچـــون یوزپلنگان بیژن نجدی می‌دود، چند تراول در جلیقه داشته باشم و به نوه‌هایی بدهم که حکم هســـته بادام دارند. به خودم می‌آیم و نهیب می‌زنم روح پریشـــانم را: تو که فرزند نداری و به تبع آن، نوه‌ای نخواهی داشت مَرد! چه بادامی، چه پسته ای؟!

یـــادم نمی‌آید که اولین بـــار در ایام نوجوانی، اصطلاح «ســـوئیس اسلامی» را به نقل از کدام مسئول جمهوری اســـلامی شنیدم. پس از آن هم، اصطلاح ژاپن اســـلامی باب شد که البته غلامعلـــی حدادعادل، بیان آن را گردن نگرفت و اعلام کرد همواره به دنبال ساختن ایران برتر بوده است.

القصه... ژاپن اســـلامی بر زمیـــن مانده و حالا در حال و روزی هســـتیم کـــه خیلی وقت‌ها، مســـئولینی پیدا می‌شـــوند و می‌گویند: «باید شـــاکر باشـــیم. عراقی‌ها بـــرق و گاز ندارند، آفریقایی‌ها آب ندارند بنوشـــند، هندوســـتان و خیلی جاهای دیگر هم، تکلیفشـــان روشـــن اســـت». بله. به فرموده، باید شـــاکر باشـــیم. می‌توانست از این بدتر شود. اما مساله اینجاست که حالا فیل هیچ دلی هـــوای توکیو و زوریخ نمی‌کنـــد و در منطقه نیز حال و روز اقتصادی نگران کننـــده‌ای داریم. ایران نه تنها به رویای بلندپروازانه سوئیس اســـلامی و ژاپن اسلامی جامعه عمل نپوشاند، بلکه از کشورهای منطقه نیز عقب افتاده و مســـیر پیش رو، مبهم و مه آلود است. وقتی می‌گویم از کشورهای منطقه هم عقب هستیم؛ آیا از پول ارزشمند کویت و ثروت قطر و امارات و عربســـتان حرف می‌زنم؟ خیر. از همســـایه غربـــی ایـــران، از ترکیه‌ای حـــرف می‌زنم که به گرد پای آن ممالک عربی نرســـیده، نفت و گاز ندارد و بر اساس آمارهای فعلـــی، ســـالی یکصـــد میلیـــارد دلار واردات انـــرژی دارد و اتفاقا همین هزینه گزاف انرژی، مهمترین دلیل افزایش کسری تجارت خارجی ترکیه است. بدون شـــک، تفاوت‌های سیاسی و اقتصادی ایران و ترکیه بســـیار است. ترکیه عضو ناتو اســـت و در زمیـــن غرب توپ می‌زند و روابط اقتصادی گســـترده‌ای با آمریکا و اروپا دارد و بارها از مواهب عضویت در باشـــگاه‌های سیاســـی و اقتصادی جهان سود گرفته است و یک اقتصاد تجارت محـــور و مالیات پناه دارد. ایـــران در برابر غرب گارد گرفتـــه، اصراری به حضور در باشگاه‌های جهانی ندارد و دارای یک اقتصاد رانتییر و نفت محور است که حساب و کتاب مالیاتی روشـــنی هم ندارد و با بازارهای جهانـــی، رابطه تجاری شـــایان توجهی ندارد. اما یکی از اشـــتراکات و شباهت‌های مهم نظام اقتصادی ترکیه و ایران، این اســـت که هر دو آنها، به طور مداوم، دچار بیماری تورم فزاینده هستند و این وضعیت، منجر به افزایش شکاف طبقاتی، بالارفتن آمـــار فقرا و غفلت از آهنگ توسعه می‌شود.

بگذارید در یک نمای کوتـــاه و گذرا و به قول کارگردان جماعت، با یک پن شـــلاقی، نشـــان دهم که در ۲۳ سال گذشته، در ایران و ترکیه، چه بر ســـر ارزش پولی ملی این دو کشور آمده است:

در ســـال ۲۰۰۲ میـــلادی و زمانـــی که حزب عدالت و توســـعه به رهبری اردوغان، قدرت را در دست گرفت، هر ۱ دلار آمریکا اندکی بیش از ۱ و نیـــم لیره می ارزید. (رقم دقیق ۱ لیره و ۶۵ قوروش). اما حـــالا در بازار ترکیه، هر دلار آمریکا، نزدیک به ۳۳ لیره می ارزد. (رقم دقیق ۳۲ لیـــره و ۴۲ قـــوروش) بنابراین در این بازه زمانـــی، قیمت دلار در ترکیه، ۲۰ برابر شـــده است. در ایران و در در ۲۳ فروردین ۱۳۸۰ هر ۱ دلار آمریـــکا را می دادند ۸۰۰ تومان و حالا می دهند ۶۴ هـــزار و ۷۰۰ تومان. بنابراین در این بـــازه زمانی، قیمت دلار در ایران، ۸۰ برابر شده است. یحتمل نخستین توجیه بسیاری از مدافعین وضع موجود، این است که تحریم‌های آمریکا را بـــه عنوان مهمتریـــن عامل کاهش نرخ ریال نشـــان دهند و بگویند؛ اگر ترکیه نیز تحریم شده بود؛ قطعا حال و روز بدتری داشت. ایـــن توجیه، از دو جهت ایراد دارد: اول این که یگانه‌عامل رکود و بحـــران اقتصادی در ایران، نموضوع تحریم نیســـت و اتفاقا عوامل مرتبط با سیاســـت خارجی، سیاست گذاری داخلی و رویکرد حاکمیت به توســـعه، تولید، تجارت و بانکداری، به مراتـــب مهمتر از موضوع تحریم است.

نوبت اول

آگهی فراخوان مناقصه عمومی یک مرحله‌ای

دهیاری ده عباس

دهیاری ده عباس به عنوان دستگاه مناقصه گزار در نظر دارد مناقصه مشروحه ذیل را از طریق سامانه تدارکات الکترونیکی دولت برگزار نماید.

موضوع مناقصه : اجرای عملیات عمرانی روکش آسفالت وزیرسازی بسترخاکی وسنگفرش و جدولگزاری معابر

نوع مناقصه: یک مرحله ای

مبلغ برآورد اولیه : ۱۷.۰۰۰.۰۰۰.۰۰۰ (هفده میلیارد ریال)

مبلغ تضمین شرکت در فرایند ارجاع کار به مبلغ : ۸۵۰.۰۰۰.۰۰۰ ریال (هشتصد و پنجاه میلیون ریال)

مبلغ خرید اسناد : ۵.۰۰۰.۰۰۰ ریال(پنج میلیون ریال) واریز به حساب ۰۱۱۱۴۵۴۶۵۷۹۰۰۱-۱۷۰۴ نزد بانک توسعه تعاون اسلامشهر

مهلت زمان دریافت اسنادمناقصه : ۱۴۰۳.۰۲.۱۲ ساعت ۸ صبح تا ۱۴۰۳.۰۲.۱۹ ساعت ۱۴:۰۰

مهلت زمان ارائه پیشنهادات : ساعت ۱۲:۰۰ تاریخ ۱۴۰۳.۰۳.۰۳

زمان بازگشایی پاکت‌ها : ساعت ۱۳:۰۰ تاریخ ۱۴۰۳.۰۳.۰۳

محل بازگشایی: دفتر دهیاری روستای ده عباس

ارزیابی کیفی بر روی پیشنهادات مناقصه گران صورت خواهد پذیرفت.

پیشنهاد دهندگان موظف می باشند اسناد مناقصه را از سامانه تدارکات الکترونیکی دولت (ستاد) به آدرس: www.setadiran.ir دریافت وبا توجه به مندرجات اسناد مناقصه مدارک لازم شامل پاکات الف- ب- ج تهیه و به صورت فایلهای pdf در سامانه فوق درج نمایند.

- به پیشنهادات مخدوش و یا فاقد سپرده گزاری یا پیشنهاداتی که پس از مهلت مقرر وصول گردد ترتیب اثر داده نخواهد شد.
- برنده موظف است ظرف مدت یک هفته پس از اعلام کتبی یا تلفنی نسبت به عقد قرارداد اقدام نماید، در غیر اینصورت سپرده واریزی به نفع دهیاری ضبط خواهد شد.
- در صورت بروز هرگونه تناقض در موارد مندرج در آگهی با سامانه ستاد، ملاک عمل سامانه ستاد خواهد بود.
- سایر شرایط در اسناد مناقصه قید شده است و ارائه آن الزامی می باشد.
- سپرده نفرات اول تا سوم در صورت انصراف به نفع دهیاری ضبط خواهد شد.
- دهیاری در رد یاقبول کلیه پیشنهادات مختار است.
- کلیه هزینه های آگهی و غیره که بر اثر مناقصه حادث گردد به عهده برنده می باشد.

نوبت چاپ اول ۱۴۰۳.۰۲.۱۱ و نوبت چاپ دوم ۱۴۰۳.۰۲.۱۸ می‌باشد.

آدرس دستگاه مناقصه گزار:

تهران-اسلامشهر-روستای ده عباس-خیابان شهید رجایی-ساختمان چند منظوره دهیاری-تلفن تماس: ۰۲۱-۵۶۳۵۸۳۸۴

روابط عمومی شورای اسلامی و دهیاری ده عباس

نوبت اول

تجدید آگهی

راه‌آهن جمهوری اسلامی ایران

دعوت به مناقصه عمومی همزمان با ارزیابی کیفی (فشرده)یک مرحله‌ای مناقصه شماره ۳۵/۱۴۰۲/۷

شناسه آگهی : ۱۷۰۸۳۹۵

اداره کل راه آهن شمال۱ درنظردارد مناقصه عمومی همزمان با ارزیابی کیفی(فشرده) بکارگیری خودرو سواری(پژو۴۰۵،پژوپارس یاسمندورنوتندر L۹۰E۲ دوگانه سوزمدل ۹۷ به بالا)به شماره ۳۵/۱۴۰۲/۷ را ازطریق سامانه تدارکات الکترونیکی دولت (ستاد) به نشانی WWW.SETADIRAN.IR به شرح ذیل برگزارنماید

مناقصه گران موظفند برای شرکت درمناقصه نسبت به ثبت نام درسامانه مذکورودریافت گواهی امضای الکترونیکی اقدام نمایند.لازم بذکراست کلیه مراحل برگزاری مناقصه ازفراخوان ارزیابی کیفی تاانتخاب برنده ازطریق سایت مذکور انجام می گردد.

- **شرح مختصر موضوع مناقصه :** به کارگیری خودرو سواری (پژو۴۰۵،پژوپارس یا سمند و رنو تندر L۹۰E۲ دوگانه سوزمدل ۹۷ به بالا)
- **مدت و محل انجام :** مدت انجام قرارداد ۱۲ ماه بوده و محل سرویس دهی درمحدوده جغرافیایی اداره کل راه آهن شمال ۱ می‌باشد.
- **مبلغ برآوردداولیه :** ۲۱,۹۹۶,۰۰۰,۰۰۰ ریال
- **مبلغ تضمین شرکت در فرایند ارجاع کار :** به مبلغ ۱,۰۹۹,۸۰۰,۰۰۰ ریال
- این مناقصه به صورت فشرده ، عمومی ویک مرحله ای برگزارمی گردد
- دارا بودن گواهینامه صلاحیت انجام کار از اداره تعاون ، کار و رفاه اجتماعی با کد حمل ونقل یا مجوز از اتحادیه صنف موسسات خودروی سواری کرایه یااتحادیه صنف حمل ونقل باشدو همچنین گواهینامه تایید صلاحیت ایمنی پیمانکاران صادره از اداره تعاون ، کار و رفاه اجتماعی در زمان ارزیابی کیفی الزامی است
- درصورت ارائه ضمانت نامه بانکی بابت تضمین شرکت درفرایند ارجاع کار ، میبایست ضمانت نامه بانکی صادره یکی ازبانک‌های مجاز حداقل سه ماه ازتاریخ قرائت پیشنهادها اعتبار داشته وبرای سه ماه دیگر نیز قابل تمدید باشد.
- قیمت های متناسب باکالای ساخت داخل با لحاظ کیفیت ارائه گردد. خریدکالاهای خارجی که مشابه تولید داخلی دارد، توسط پیمانکار ممنوع میباشد.
- درسایت iets.mporg.ir (پایگاه ملی اطلاع رسانی مناقصات کشور) تنها رویت اسناد امکان پذیرمیباشد.
- پس ازبرگزاری فرایندارزیابی کیفی ازمناقصه گرانی که حداقل امتیاز راکسب نموده و واجد شرایط شناخته شوند جهت حضوردرجلسه بازگشایی مناقصه دعوت به عمل خواهد .
- **مهلت دریافت اسناد ارزیابی کیفی ومناقصه (همزمان) :** ساعت ۱۴ روز سه‌شنبه تاریخ ۱۴۰۳/ ۰۲/ ۱۸
- **مهلت بارگذاری اسناد ارزیابی کیفی ومناقصه (همزمان) :** ساعت ۱۴ روز سه‌شنبه تاریخ ۱۴۰۳/۰۳/۰۱

تاریخ انتشار نوبت اول : ۱۴۰۳/۰۲/۱۱ **تاریخ انتشار نوبت دوم :** ۱۴۰۳/۰۲/۱۲

اداره کل راه آهن شمال ۱

آگهی ابلاغ رای

سازمان تعزیرات حکومتی

دادنامه شماره : ۱۴۰۳۰۰۲۱۷۰۷۲۰۰۰۰۵۴

شناسه آگهی: ۱۷۰۸۴۳۸

نظر به اینکه متهم آقای حسین هشام احمد تبعه کشور عراق در پرونده کلاسه ۱۴۰۲۰۰۱۱۷۰۷۲۰۰۰۵۲۳ در مورخ ۱۴۰۲.۰۹.۲۹ محکوم به رای صادره از سوی شعبه ویژه قاچاق کالا و ارز خرمشهر به اتهام مباشرت در قاچاق کالای مجاز مشروط یک دستگاه خودرو دوج مدل ۲۰۱۸ به شماره پلاک خارجی ۳۶۵۲۸ بغداد نارنجی رنگ بدلیل عدم شناسایی مالک یا مالکین غیابا به ضبط کالا به نفع ستاد اجرایی فرمان حضرت امام (ره) حکم صادر گردیده لذا به محکوم علیه غیابی ابلاغ میگردد ظرف مدت ۲۰ روز از تاریخ انتشار آگهی جهت واخواهی از حکم صادره به اداره تعزیرات حکومتی شهرستان خرمشهر به آدرس : خرمشهر چهل متری سایت اداری مراجعه نمایند. بدیهی است در صورت عدم حضور در مدت قانونی شعبه وفق مقررات قانونی اقدام خواهد کرد.

محمد حسن پارسه – رئیس اداره و رئیس شعبه اول تعزیرات حکومتی شهرستان خرمشهر

آگهی ابلاغ رای

سازمان تعزیرات حکومتی

دادنامه شماره ۱۴۰۳۰۰۲۱۷۰۷۲۰۰۰۰۵۷

شناسه آگهی: ۱۷۰۸۴۳۴

نظر به اینکه متهم آقای احمد رعد عبدالامیر تبعه کشور عراق در پرونده کلاسه ۱۴۰۲۰۰۱۱۷۰۷۲۰۰۰۵۲۱ در مورخ ۱۴۰۳.۰۱.۲۶ محکوم به رای صادره از سوی شعبه ویژه قاچاق کالا و ارز خرمشهر به اتهام مباشرت در قاچاق کالای مجاز مشروط یک دستگاه خودرو دوج مدل ۲۰۱۷ به شماره پلاک خارجی ۸۶۷۱۱ بصره سفید رنگ بدلیل عدم شناسایی مالک یا مالکین غیابا به ضبط کالا به نفع ستاد اجرایی فرمان حضرت امام (ره) حکم صادر گردیده لذا به محکوم علیه غیابی ابلاغ میگردد ظرف مدت ۲۰ روز از تاریخ انتشار آگهی جهت واخواهی از حکم صادره به اداره تعزیرات حکومتی شهرستان خرمشهر به آدرس : خرمشهر چهل متری سایت اداری مراجعه نمایند. بدیهی است در صورت عدم حضور در مدت قانونی شعبه وفق مقررات قانونی اقدام خواهد کرد.

محمد حسن پارسه – رئیس اداره و رئیس شعبه اول تعزیرات حکومتی شهرستان خرمشهر

روزنامه یادگار امروز منتظر ارائه پیشنهادات و نظرات شما می باشد

www.yadegaremrooz.ir

یادداشت

بایدن چوب غزه را می خورد؛ ترامپ نفعش را می برد!

مازیار آقازاده

دیگر بر هیچ ناظری نامکشوف نیست که موضوع جنگ غزه و جنایات ۷ ماه گذشته اسرائیل علیه مردم غزه نقشی تعیین کننده در انتخابات ریاست جمهوری سال جاری آمریکا خواهد داشت و شوربختانه آن نامزدی که پیوندهای استوارتر و مواضع صهیونیستی عیان تری همراستا با راستگرایان حاکم بر اسرائیل دارد، گرچه در جریان ماه های گذشته خودش را به "کوچه علی چپ زده" تا از شرایط کنونی به طور کامل بهره برداری کند؛ شانس حضور خود را در کاخ سفید بیشتر می کند. آری ! سخن از ترامپ است. او که نزدیک ترین پیوندها را با بنیامین نتانیاهو نخست وزیر راستگرای اسرائیل در دوران ۴ ساله ریاست جمهوری خود (۲۰۱۷-۲۰۲۱) داشت و ۳ گام اساسی را باب میل راستگرایان حاکم بر اسرائیل در دوران ۴ ساله ریاست جمهوری خود انجام داد که هر ۳ اقدام امیدهای جریان های میانه رو فلسطینی را برای تشکیل یک کشور مستقل در دورنمای آینده به باد داد:

۱- ترامپ در اقدامی مغایر با تمام موازین حقوق بین المللی، سند بلندی های اشغالی جولان را که در واقع از نظر سازمان ملل بخشی از قلمرو سرزمینی سوریه محسوب می شود، همچون ارث پدری اش، به نام اسرائیل زد.

۲- سفارت ایالات متحده آمریکا را از تل آویو به شهر قدس (اورشلیم) انتقال داد و این گونه این شهر را که از نظر توافقات صلح و نیز سازمان ملل به عنوان یک شهر تقسیم شده بین اسرائیل و دولت فلسطینی (بخش شرقی این شهر از آن فلسطین و بخش غربی از آنِ اسرائیل) به شمار می رود، به طور کلی به عنوان پایتخت ابدی و غیرقابل تقسیم دولت اسرائیل به رسمیت شناخت.

۳- توافق ابراهیم: ترامپ دامادش را که یک یهودی است مسئول پیش بردن طرح صلح یکطرفه "ابراهیم" بین دولت های محافظه کار عربی منطقه با اسرائیل بدون در نظر گرفتن خواست ها و منافع طرف فلسطینی کرد و در این چارچوب توانست روابط امارات متحده عربی و بحرین را با اسرائیل عادی سازی کند و زمینه عادی سازی روابط دیگر کشورهای عربی به ویژه عربستان سعودی با اسرائیل را نیز پی بریزد. این توافق در شرایطی در دوران ترامپ پیش برده شد که شهرک سازی های غیرقانونی دولت نتانیاهو در اراضی اشغالی کرانه باختری با شدت و حدت هر چه تمام تر ادامه داشت و شهر قدس (اورشلیم) نیز به عنوان پایتخت ابدی و غیرقابل تقسیم اسرائیل از سوی ترامپ به رسمیت شناخته شد.

البته ترامپ علاوه بر برداشتن این ۳ گام اساسی که در واقع هر سه گام آن ضربه ای اساسی به آرمان های دیرین ملت فلسطین برای برخورداری از حق داشتن یک کشور مستقل بود، کارهای دیگری را نیز انجام داد که باب میل و در راستای خواست های دولتمردان دست راستی حاکم بر اسرائیل بود که از جمله آنها خروج یکجانبه از برجام، تشدید فشارهای اقتصادی و تحریمی علیه ایران در چارچوب سیاست "فشار حداکثری"، قرار دادن نام سپاه پاسداران انقلاب اسلامی در لیست تروریستی آمریکا و ترور سردار شهید قاسم سلیمانی و...

همه این کارهای ترامپ در راستای سیاست های صهیونیست های دوآتشه حاکم بر تل آویو بود که این روزها کابینه همین افراد که از افراطی ترین لایه های جریان دست راستی اسرائیل تشکیل شده، مشغول جنایت و کشتن غیرنظامیان فلسطینی در غزه هستند و تاکنون قریب به ۱۵ هزار کودک و بیش از ۱۰ هزار زن و در مجموع بیش از ۳۵ هزار فلسطینی را در غزه به خاک و خون کشیده اند و بیش از ۷۵ هزار نفر را نیز زخمی کرده اند. با وجود این سابقه و خوش خدمتی های ترامپ به دولت اسرائیل در دوران ۴ ساله ریاست جمهوری، او اکنون که بار دیگر در یک کارزار انتخاباتی با رقیب انتخاباتی دموکرات خود است، اندک سخنی از موضوع فلسطین و جنایات اسرائیل حرف نمی زند و با وجودی که می داند بخش اعظمی از رای دهندگان جوان آمریکایی در انتخابات پیش رو به خاطر حمایت های بی شائبه دولت بایدن از جنگ اسرائیل در غزه، به رییس جمهوری کنونی پشت خواهند کرد و به او رای نخواهند داد؛ تلاش دارد حتی خود را به عنوان یک سیاستمدار آمریکایی مستقل از اسرائیل نشان دهد. او حتی هفته پیش در یک اقدام ریاکارانه در جمع هوادارانش در جریان یک سخنرانی تبلیغاتی، وقتی که گروهی از جوانان حاضر در سالن شعار" جو بایدن قاتل" (اشاره به همکاری دولت بایدن با اسرائیل در جنگ غزه) را سر دادند، با شعار آنها همراهی و این شعار را تایید کرد. گویی اگر خودش در کاخ سفید بود، با آن سابقه خوش خدمتی هایش برای نتانیاهو، در جریان جنگ غزه حمایتی از دولت نتانیاهو به عمل نمی آورد؛ که با توجه به رابطه شخصی مستحکم او با نتانیاهو و نیز حضور "اونجلیست های" دوروبرش که در دوران او دارای مناصب بالای حکومتی بودند، می توان حدس زد که اگر ترامپ در جریان جنگ غزه در کاخ سفید بود، حمایت های آمریکا از دولت راست افراطی اسرائیل بسیار بیش از بایدن می بود.

فرمانده نیروی دریایی سپاه:

دنبال برقراری امنیت در تنگه هرمز هستیم

فرمانده نیروی دریایی سپاه گفت: امروز راهبرد ایران در خلیج فارس صلح، امنیت، برادری و دوستی است. ما دنبال برقراری امنیت در تنگه هرمز هستیم.

دریادار پاسدار علیرضا تنگسیری در یک گفت وگو به مناسبت روز خلیج فارس، اظهار کرد: روز ۱۰ اردیبهشت روز پایان اشغال ۱۱۷ ساله پرتغالی‌ها در خلیج فارس است. پرتغالی‌ها در سال ۱۵۰۸ میلادی به خاطر اهمیت خلیج فارس به این منطقه آمدند و تا ۱۶۲۲ در خلیج فارس بودند. عمیق‌ترین آب‌ها در ساحل خلیج‌فارس و بهترین آبراه‌ها در سمت ایران قرار دارد. ما ۱۳۷۵ کیلومتر ساحل داریم و این‌ها اهمیت ذاتی خلیج فارس است.

وی ادامه داد: خلیج فارس به لحاظ اقتصادی جایگاه مهمی دارد و ۴۰ درصد گاز و ۶۲ درصد نفت جهان در این منطقه قرار دارد. به لحاظ امنیتی این منطقه بسیار مهم است و ما بارها پیام صلح و دوستی داده‌ایم. ما دنبال برقراری امنیت تنگه هرمز هستیم و امنیت تردد روزانه ۸۳ کشتی که از این تنگه عبور می‌کنند را برقرار کرده‌ایم. امروز راهبرد ما در خلیج فارس، صلح، امنیت، برادری و دوستی است. بیگانگان مخل امنیت منطقه هستند.

فرمانده نیروی دریایی سپاه با بیان اینکه این منطقه راهبردی و اقتصادی بوده و برای ما و همسایگان مهم است، تصریح کرد: خارجی‌ها دنبال دو هدف شوم حضور نامشروع در منطقه و فروش سلاح در خلیج فارس هستند. این ها به دشمن‌تراشی نیاز دارند، در حالیکه ما دنبال امنیت هستیم. این‌ها که از هزاران مایل دورتر به این منطقه می‌آیند، دنبال امنیت نیستند. ما پیام صلح، دوستی و برادری را به کشورهای مسلمان منطقه داده و بر منافع دو جانبه با کشورهای منطقه تاکید کردیم.

شورای نظارت بر صداوسیما قرار است با بودجه ۲۲ میلیاردی چه کند؟

شفافیت کم‌فروغ رسانه ملی

پیوند مرزوقی

در حالی که خبرهای مرتبط با شورای نظارت بر صداوسیما در یک سال اخیر به انتخاب نمایندگان قوای سه‌گانه در این نهاد نظارتی محدود شده است و مدت‌هاست خروجی قابل ملاحظه‌ای در راستای مسوولیت محوله، شفاف‌سازی نمی‌شود، یادآوری جزییات بودجه رسانه‌ای کشور، از اختصاص ۲۲ میلیارد تومان به این شورا حکایت دارد.

شورای نظارت بر سازمان صداوسیما همان‌طور که از نامش برمی‌آید، نهادی برای نظارت بر رسانه ملی است که بر اساس اصل ۱۷۵ قانون اساسی تشکیل شده. این شورا در ابتدا زیر نظر شورایی به نام شورای سرپرستی صداوسیما اداره می‌شد که پس از اصلاح قانون اساسی در سال ۱۳۶۸، شورای سرپرستی منحل و شورای نظارت به جای آن تشکیل شد.

شورای نظارت بر صداوسیما در دهه‌های مختلف بر اساس نمایندگانی که به آن راه یافتند و همچنین نسبتی که به لحاظ گرایش فکری با رییس سازمان صداوسیما و گردانندگان رسانه ملی داشتند، مواضع متفاوتی را در قبال این رسانه در پیش گرفت و به تناسب این زاویه، رویکرد متفاوتی را هم لحاظ کرد؛ با این همه اصل نظارتی این شورا حداقل در ظاهر و عملکرد هیچگاه زیر سوال نرفت و با تاکید بر آن، سایت این شورا فعال بود و هر از گاهی نامه‌های ارسالی به صداوسیما ـ چه در قالب تذکر و چه در قالب تشویق ـ مستقلا رسانه‌ای می‌شد. هرچند به مرور، این عملکرد کم‌فروغ‌تر شد تا جایی که در سال ۱۴۰۲ به حداقل رسید.

آبان ماه سال ۱۴۰۱ بود که احسان قاضی‌زاده هاشمی، دبیر وقت شورای نظارت بر صداوسیما اعلام کرد، گزارشی درباره عملکرد یک‌ساله پیمان جبلی و همکارانش تهیه شده که پس از تأیید در شورا به مراجع مربوطه ارسال خواهد شد؛ گزارشی که البته هیچگاه رسانه‌ای نشد.

قاضی‌زاده هاشمی همچنین تاکید کرده بود که شورای نظارت بر صداوسیما همچون قبل با دقت و ظرافت موضوعات را پیگیری می‌کند و همه موضوعات علاوه بر موضوعات صرفاً آنتن یعنی حوزه سیما، سیاسی، صدا، برون‌مرزی حتی روی موضوعات اجرایی، استان‌ها و حوزه بازرگانی، گزارش‌های متنوعی داشته است.

به گفته وی برخی از این گزارش‌ها، تبدیل به گزارش‌های روندی از برنامه‌ها شده و ارسال شدند و برخی از این‌ها در قالب تذکرات مختلف به سازمان صداوسیما یادآوری می‌شود.

اما در شرایطی که در سال‌های گذشته گزارش‌های شورای نظارت بر سازمان صداوسیما درباره عملکرد رسانه ملی ـ چه تشویق و چه تذکر ـ بعضا به رسانه‌ها ارسال یا روی سایت این شورا قرار می‌گرفت، همان‌طور که پیشتر اشاره شد، مدت‌هاست از انتشار این گزارش‌ها خبری نیست و همان‌طور که دبیر وقت شورای نظارت بر صداوسیما عنوان کرده بود، به صرف اعلام نتایج به «مراجع مربوطه» که البته از ذکر نام این نهادها هم خودداری شده، بسنده شده است.

ضمن اینکه خرداد ماه سال ۱۴۰۱ هم خبری کوتاه درباره حضور پیمان جبلی در جلسه اعضای شورای نظارت بر سازمان صداوسیما از سوی روابط عمومی این شورا منتشر و اعلام شده بود که این دومین حضور از زمان انتصاب وی به عنوان رییس جدید سازمان صداوسیما بوده است. با این همه جزییات این حضور هم هیچگاه رسانه‌ای نشد.

اما آخرین خبر درباره عملکرد شورای نظارت بر صداوسیما به فروردین ماه سال ۱۴۰۲ برمی‌گردد. زمانی که تلویزیون تصمیم گرفت بود، با تحولی اساسی در برنامه‌های تحویل سال و همچنین رمضان، سیاست «سلبریتی‌زدایی» را در دستور کار قرار دهد.

نهم فروردین ماه ۱۴۰۲ بود که سازمان صداوسیما با انتشار خبری، به بخش‌هایی از نامه شورای نظارت بر سازمان صداوسیما درباره برنامه‌های تحویل سال این رسانه اشاره کرده و از محتوای این نامه با تعبیر «بانشاط و همراه با معنویت به دور از سلبریتی‌زدگی» یاد کرد.

و این در حالی بود که سایت شورای نظارت بر سازمان صداوسیما مدتی بود که از دسترس عموم و رسانه‌ها خارج بود و همانند این روزها امکان رویت اخبار آن مثل گذشته وجود نداشت.

نامه خطاب به پیمان جبلی نوشته شده بود و اگرچه در متن خبر منتشرشده، محتوای کامل نامه قابل مشاهده نبود، اما در جملاتی به نقل از شورای نظارت بر سازمان صداوسیما به این نکته اشاره شد که «ایجاد فضای شاد، بانشاط و سرگرم کننده همزمان با ایجاد فضای معنوی در لحظات تحویل سال در اکثر برنامه‌ها از ویژگی‌های مثبت بوده است.»

از آن زمان تاکنون خبری جدید درباره موضع شورای نظارت به عملکرد صداوسیما، نه از سوی خود این شورا و نه از سوی روابط عمومی رسانه ملی، رسانه‌ای نشده است.

سایت این شورا هم همچنان از دسترس خارج است و فقط به ذکر اطلاعاتی محدود از انتخاب اعضای جدید، بسنده شده است.

با این همه در بودجه پیشنهادی از سوی مجلس که به بهانه بررسی جداول لایحه بودجه ۱۴۰۳ این روزها دوباره بر سر زبان‌ها افتاده، رقمی معادل ۲۲ میلیارد تومان برای این نهاد نظارتی در نظر گرفته شده است که در مقابل رقم حدود ۱۶.۵ میلیارد تومان در سال ۱۴۰۲ قرار می‌گیرد که قرار بود از محل برنامه حکمرانی و راهبری امور فراقوه‌ای تامین شود. با این حساب می‌توان گفت بودجه شورای نظارت بر صداوسیما بر فرض تصویب نهایی با رشد ۲۵ درصدی نسبت به سال قبل مواجه است. این در حالی است که در سال ۱۴۰۱ که بودجه شورای نظارت بر صداوسیما از فصل رسانه خارج و به نهاد ریاست جمهوری منتقل شده بود، ۸ درصد در مقایسه با سال قبل خود افزایش یافته بود.

ایران، معمار نظم جدید خاورمیانه

رویارویی اخیر اسرائیل و ایران معادلات خاورمیانه را تغییر داده و موجب شده تا بسیاری، از ظهور خاورمیانه جدید بگویند؛ خاورمیانه ای که ایران در قابش دست برتر را دارد و همین گزاره در کنار متغیرهای دیگر می تواند این منطقه را درگیر دور تازه ای از تنش ها کند.

پاسخ بی‌سابقه ایران به اسرائیل در تلافی حمله تروریستی این بازیگر به دمشق خطرناک‌ترین دور رویارویی بین دو بازیگر در دهه‌های اخیر قلمداد شد. ایران با بیش از ۳۰۰ پهپاد و موشک پایگاه های اسرائیل در سرزمین های اشغالی را هدف حملاتش قرار داد.

شورای آتلانتیک با اشاره به فعل و انفعال های تروریستی اسرائیل از جمله ترور کور شهیدان محمدرضا زاهدی، فرمانده سپاه پاسداران انقلاب اسلامی (سپاه پاسداران انقلاب اسلامی) در مجتمع سفارت ایران در دمشق در روز اول آوریل، و سید رضی موسوی، فرمانده ارشد سپاه پاسداران که در ۲۵ دسامبر ۲۰۲۳ در دمشق به شهادت رسید در این باره مدعی شد: علیرغم تصور غرب مبنی بر پاسخ سخت احتمالی تهران، ایران به منظور جلوگیری از تشدید تنش ها به اسرائیل پاسخ داد اما به گونه ای رفتار کرد تا کنشش زمینه ساز جنگی تمام عیار در منطقه نشود.

■ اصرار بر صبر استراتژیک یا سیاست مهار؟

شورای آتلانتیک در ادامه یادداشتش مدعی شد: پس از ترور شهید موسوی، صداهایی در ایران خواستار بازنگری در سیاست «صبر استراتژیک» در قبال اسرائیل بودند و بر احیای اصل بازدارندگی تاکید داشتند.

اقدامات اخیر اسرائیل نشان‌دهنده افزایش بی‌سابقه «سطح استکبار صهیونیستی» است و عدم پاسخ ایران به حملات تروریستی این بازیگر ممکن است تل آویو را جسورتر کند. وب سایت الف نیز مدعی شد که مفهوم صبر استراتژیک به اشتباه در قاب عدم واکنش تعبیر شده و منجر به ترورهای زنجیره ای توسط اسرائیل شده است. این وب سایت هشدار داد که ادامه سیاست موجود، فرماندهان ارشد را در معرض تهدید قرار می دهد و بازدارندگی ایران را تضعیف می کند.

به ادعای شورای آتلانتیک، پاسخ ایرانِ به حمله تروریستی اسرائیل در دمشق لزوماً به معنای تغییر استراتژی تهران برای اجتناب از رویارویی مستقیم نظامی تمام عیار با اسرائیل و ایالات متحده نیست. برخی ادعا می‌کنند که حمله ۱۴ آوریل ایران به اسرائیل با این تصور که مقام های ایران از رویکردی محتاطانه پیروی می کنند در تضاد است و نشان می‌دهد که این برداشت نیازمند ارزیابی مجدد است. به ادعای این گروه، ترور شهید زاهدی در ساختمانی مجاور کنسولگری ایران در دمشق محاسبات ایران را تغییر داده است. این حمله کور موجب شد تا ایران صبر استراتژیک خود را کنار بگذارد. در عوض، به دنبال بازتعریف اصل بازدارندگی اش در برابر اسرائیل باشد.

■ پایان رویارویی در سایه!

پاسخ مستقیم ایران به اسرائیل، مرحله جدیدی در رقابت استراتژیک دو بازیگر رقم زد. در طول سال ها، محور مقاومت مواضع اسرائیل را هدف حملاتشان قرار می دادند.

هرچند در این میان هستند گروهی که مدعی اند، با آغاز جنگ داخلی در سوریه و افزایش نفوذ و قدرت ایران در این کشور، رویارویی تل‌آویو و تهران در این کشور جنگ زده رقم خورد. به ادعای این گروه، ایران و اسرائیل از سال ۲۰۱۰، رویارویی در سایه را تجربه کردند آن هم در شرایطی که اسرائیل با توسل به اهرم های غیر قانونی و مخرب چون جاسوسی، ترورهای هدفمند، خرابکاری‌ها و حملات سایبری مانع از پیشرفت برنامه هسته ای ایران شود.

با این حال، ایران با حمله مستقیم به سرزمین های اشغالی، به این رویارویی در سایه پایان داد. به ادعای ناظران، برای اولین بار از زمان جنگ خلیج فارس در سال ۱۹۹۱، اسرائیل توسط یک کشور هدف حملات موشکی قرار گرفت. در پی حمله به ایران به سرزمین های اشغالی، حسین سلامی، فرمانده سپاه پاسداران انقلاب اسلامی گفت که ایران رویکرد جدیدی در قبال «رژیم صهیونیستی» تعریف کرده و از این پس به طور مستقیم رویاروی این بازیگر قرار خواهد گرفت.

به روایت تصویر

تظاهرات علیه نتانیاهو
در شهر تل آویو اسرائیل / خبرگزاری فرانسه

بازدید نخست وزیر انگلیس از کارخانه ایرباس
در "هرتفوردشایر" انگلیس / PA

کوتاه از سیاست

نماینده مرودشت:

رئیسی می‌تواند با یک خط فیلتر را بردارد، اما نمی‌خواهد

نماینده مرودشت در مجلس گفت: کاری به دیدگاه زارع پور وزیر ارتباطات ندارم؛ ایشان فرد خوبی است، اما من اگر یک روز در یک دولتی وزیر باشم وقتی ببینم حرفم خریدار ندارد استعفا می‌دهم و بیرون می‌آیم. چند روز قبل وزیر ارتباطات خبر از مطرح شدن رفع فیلتر گوگل پلی داد. در این خصوص جلال رشیدی کوچی عضو کمیسیون امور داخلی و شوراها گفت: رئیس شورای فضای مجازی، شورای عالی امنیت ملی، شورای عالی انقلاب فرهنگی، رئیس‌جمهور است؛ این‌ها بازی را بلد نیستند و فکر می‌کنند مردم نیز نمی‌فهمند و این بازی را راه انداختند که ما نقشی نداریم. رئیس جمهور می‌تواند تنها با یک خط فیلتر را بردارد، اما این کار را نمی‌کند؛ زیرا نمی‌خواهند.

وی افزود: کاری به دیدگاه زارع پور وزیر ارتباطات ندارم؛ ایشان فرد خوبی است، اما من اگر یک روز در یک دولتی وزیر باشم وقتی ببینم حرفم خریدار ندارد استعفا می‌دهم و بیرون می‌آیم؛ چرا کاسه کوزه‌ها را سر دیگران بشکنم؟! ایشان اگر نمی‌تواند به مردم بگوید. این تصمیم کاملا در اختیار و هیات دولت است و فرافکنی نکنند.

لایحه عفاف و حجاب بار دیگر به شورای نگهبان ارسال شد

رئیس کمیسیون قضایی مجلس با بیان اینکه ایرادات شورای نگهبان به لایحه عفاف و حجاب رفع شد، از ارسال مجدد این لایحه به شورای نگهبان خبر داد. حجت الاسلام غضنفرآبادی رئیس کمیسیون قضایی مجلس شورای اسلامی، با اشاره به آخرین وضعیت لایحه عفاف و حجاب گفت: کمیسیون قضایی ایرادات شورای نگهبان به لایحه عفاف و حجاب را برطرف و مجددا این لایحه را به شورا ارسال کرده است و هم اکنون منتظر اظهار نظر شورای نگهبان هستیم. وی افزود: عمده ایرادات شورای نگهبان به لایحه عفاف و حجاب مربوط به مواد ۴۷ تا ۴۹ این لایحه می‌شد که به بحث میزان مجازات‌ها پرداخته است. رئیس کمیسیون قضایی مجلس خاطرنشان کرد: از نظر اعضای شورای نگهبان، جرائم و مجازات درنظر گرفته شده برای تخلفات ذکر شده در مواد ۴۷ تا ۴۹ لایحه، متناسب با این تخلفات نبود که ما در کمیسیون این موارد را اصلاح کردیم. با توجه به اینکه در جلسه علنی ۲۹ شهریور ۱۴۰۲ مجلس، نمایندگان به اجرای آزمایشی لایحه حجاب و عفاف برای مدت ۳ سال رای دادند، در صورتی که شورای نگهبان، این لایحه را تایید کند، لایحه مذکور بلافاصله برای اجرا به دستگاه‌های اجرایی مربوطه ابلاغ می‌شود.

نماینده مردم بستان‌آباد :

برای بازگشت گشت ارشاد از مجلس کسب نظر نشده است

آیا برای بازگشت گشت ارشاد به خیابان‌های کشور از نمایندگان مجلس نظرخواهی شده است؟ نماینده مردم بستان‌آباد در پاسخ به این پرسش می‌گوید: «برای بازگشت گشت ارشاد از مجلس کسب نظر نشده است.» اظهاراتی که نشان می‌دهد عدم استفاده از دیدگاه‌های کارشناسی و قانونی نمایندگان در مهم‌ترین موضوعات کشور است. این در حالی است که طرح‌های سلبی اخیر با موضوع حجاب و راه‌اندازی گشت ارشاد، اساسا بدون استفاده از گزاره‌های قانونی اجرایی شده‌اند. غلامرضا نوری معتقد است، مبنای حجاب باید مورد بحث گذاشته شود و یک اجماعی شکل بگیرد تا قوانین و مقررات لازم برای داشتن یک جامعه عفیف در آن شرایط ایجاد شود. از این رهگذر می‌توانیم به یک جامعه دین‌دار برسیم، با زور گشت ارشاد دین حفظ نمی‌شود.

وی در ادامه درباره کسب نظر از مجلس بابت بازگشت گشت ارشاد بیان کرد: نظر مجلس در قوانین منعکس می‌شود و کسب نظر خاصی از صحن مجلس نشد. شاید از رییس مجلس یا کمیسیون‌ها پرسیده باشند، اما از صحن مجلس پرسیده نشد.

اخبار کوتاه

عدم همراهی سکوها با طرح وزارت راه

عضو کمیسیون عمران مجلس با بیان"دیوار و شیپور با طرح مقابله با سوداگری بازار مسکن همراه نیستند"گفت: در صورت عدم همراهی، باید مانع فعالیت این دو سایت شد.اقبال شاکری در خصوص هشدار وزارت راه و شهرسازی به سایت‌های دیوار و شیپور، اظهار کرد: از مدت‌ها قبل با وزارت راه و شهرسازی اقدامات خوبی برای مقابله با سوداگران بازار مسکن هماهنگ شده است. یکی از سوداگران بازار مسکن و مافیای این حوزه، افزایش قیمت جعلی مسکن با ارائه اطلاعات غلط در سکوهای اینترنتی است. اینها به‌صورت جعلی اطلاعاتی را از ملک، مالک و .. ارائه می‌دهند تا قیمت‌ها را افزایش دهند تا املاک خودشان را بفروشند.وی افزود: وزارت راه و شهرسازی اعلام کرده تمام آگهی‌های مسکن که در هر پلتفرمی منتشر می‌شود حتما باید با سامانه املاک و اسکان ارتباط داشته باشد و کد مخصوص از این سامانه دریافت کنند. بر این اساس با انتشار آگهی، یک کد رنگی مبنی بر تاییده سامانه املاک را صادر می‌شود.وی با بیان این‌که هنوز دیوار و شیپور با وزارت راه و شهرسازی همراهی نکرده‌اند، تاکید کرد: در صورت عدم همراهی، باید مانع فعالیت این دو سایت شد.

اخذ مالیات عادلانه از فراریان مالیاتی

عضو هیأت نمایندگان اتاق بازرگانی تهران به بیان توضیحاتی درباره ایرادات نظام فعلی مالیات ستانی پرداخت و گفت:از فراریان مالیاتی می توان به صورت عادلانه مالیات گرفت.محمد رضا نجفی منش ، درباره لایحه مالیات بر مجموع درآمد گفت: در حال حاضر از ۴۰ درصد اقتصاد کشور مالیات اخذ نمی‌شود که برخی از این گروه‌ها به نهادهای دولتی و برخی ارگان‌ها وابسته هستند.وی بیان کرد: برای اینکه یک شرایط سختگیرانه ای در کشور حاکم نباشد بایستی از همه فعالیت‌های اقتصادی در کشور مالیات اخذ شود و بین بخش خصوصی و دولتی هیچ تفاوتی وجود نداشته باشد.نجفی منش ادامه داد: بخش خصوصی که در حال پرداخت مالیات است با بخش دولتی در شرایط برابر قرار ندارد. در مرحله اول این معیارهای مالیاتی باید برای همه یکسان منظور شود.وی خاطرنشان کرد: در حوزه‌هایی که حالت رقابتی وجود دارد حتماً باید برابری مالیاتی برقرار باشد و این مسئله هم با مالیات بر مجموع درآمد در لایحه اصلاح قانون مالیات‌های مستقیم محقق می‌شود. با این شیوه درآمد مالیاتی هم خوبی محقق می‌شود.نجفی منش گفت: اینکه از مجموع درآمد یکجا مالیات اخذ شود به شرط رعایت تورم است.

بازار سرمایه همچنان زیر بار تبصره ۶ بودجه است

تحمیل مالیات مضاعف به بورس

نازنین خودی/ گروه سرمایه

بازار سرمایه به رغم هفته مثبتی که پشت سر گذاشت دچار ریزش شد و با منفی شدن اکثر سهم‌ها تابلوی بورس یکسره به رنگ قرمز درآمد، روندی که شاید با ریزش دلار در بازار آزاد و ناامیدی شرکت‌های بورسی از رشد کافی دلار نیمایی ناشی می‌شد.

اما این تنها یک سوی ماجرا است و بازار این روزها با اتفاقات ناخوشایند دیگر دست به گریبان است. «احسان خاتونی» کارشناس بازار سرمایه مهم‌ترین آن را تبصره جنجالی بودجه ۱۴۰۳ می‌داند که موجب می‌شود مالیات مضاعفی به شرکت‌های بورسی تحمیل شود.احسان خاتونی به بررسی بازار پرداخت و یادآور شد: اصلاح اخیر بازار بیش از هر چیز زمانی است تا قیمتی. یعنی به نظر من منفی‌های فردا آخرین منفی‌های بازار است، اما اینکه تصور کنیم بازار خیلی مثبت شود هم این طور نیست.

به گفته وی، امروز بحث معافیت‌های مالیاتی هلدینگ‌ها و صندوق‌ها مطرح بود. انتظار بر این بود که معافیت‌ها لغو بشود. منتهای مراتب ظاهرا روز شنبه یک نماینده مجلس ادعا کرده بود بورسی‌ها دارند فشار می‌آورند که ما معافیت‌ها را لغو نکنیم. جمله او این بود بورسی‌ها بودجه را گروگان گرفته‌اند. بعد از این صحبت‌ها بود که رنج‌های منفی در بازار دیده می‌شد و روز یکشنبه هم این رنج‌ها شدت گرفت. از آن طرف هم نرخ ارز که حالا تا محدوده ۶۵ هزار تومان رفته بود حالا کمی اصلاح کرده است. البته نرخ ارز آزاد ربطی به بورس ندارد و تمام نرخ‌های فروش در بورس با دلار نیمایی است.

ولی خب به هر حال یک اثر روانی جزئی ممکن است در روند معاملات داشته باشد. این دو عامل به بازار فشار وارد کرد و شاهد بودیم که بازار وارد فاز اصلاحی شد.علاوه بر این به گفته این کارشناس دیروز خبری هم داشتیم که دولت ۸ هزار میلیارد دلار اوراق منتشر کرده است.

این سابقه نداشته که در ابتدای سال ما این حجم اوراق را داشته باشیم. همواره دولت در انتهای سال یا نیمه‌های سال آن را منتشر می‌کرد و این فعالان بازار را ترساند چرا که نشان داد اوراق فروشی دوباره توسط دولت شروع شده و بازار بدهی دارد جذاب می‌شود.احسان خاتونی همچنین در پاسخ به هجمه‌های مجلس علیه بازار سرمایه از اثرات منفی دعوای جدید مالیاتی بورسی‌ها با دولت می‌گوید و توضیح می‌دهد: تمام شرکت‌های فعال در بورس به نوعی دارند مالیات می‌دهند و اگر قرار باشد که دوباره این معافیت‌هایی که در بازار بوده بر اساس بودجه لغو بشود، یک مالیات مضاعف به شرکت‌ها تحمیل می‌شود.

در ثانی گفته شده که شرکت‌ها انرژی ارزان می‌گیرند و و دلارهای خود را با نرخ‌های آزاد می‌فروشند که این هم کاملا اشتباه است. هیچ شرکتی انرژی ارزان نمی‌گیرد.

همین امسال برق ۱۲۰۰ تومان شده است. گاز با نرخ‌های جهانی فروش می‌رود و محصولاتی هم که می‌فروشد اغلب با دلار نیمایی است و رقابت چندانی هم نمی‌شود در بورس کالا داشت. به گفته او، خیلی از شرکت‌ها و پتروشیمی‌هایی که محصولاتشان را می‌فروشند دلارهایشان را به صورت دلار نیمایی در بازار تزریق می‌کنند؛ بنابراین همین الان شرکت‌ها در حال ضرر هستند.

افزایش قیمت انرژی و هزینه‌های سربار و نرخ‌هایی که در حال فروشند با نرخ‌های بازار آزاد ۵۰ درصد تفاوت دارد. دیگر صنایع مانند خودروسازی هم زیان انباشته‌های خیلی سنگینی دارند و اجازه افزایش نرخ فروش با قیمت حاشیه بازار را به آنها نمی‌دهند و اتفاقات مشابه در دیگر صنایع.

فارغ از زیان بورسی‌ها با این اتفاقات خود دولت هم ضرر خواهد کرد چون نهادهای دولتی و شهرداری‌ها و هلدینگ‌ها و... یا خصولتی‌اند یا دولتی‌اند و در وهله اول آن‌ها از این مصوبات غیرکارشناسی ضرر خواهند کرد.

■ پیش بینی بورس تا پایان هفته

طبق پیش بینی این کارشناس بازار سرمایه، تا پایان هفته جاری همچنان شاخص منفی خواهد بود و احتمال دارد یک مقدار قیمت‌ها بیشتر از این هم کاهش پیدا کند، ولی بیشتر اصلاح بازار زمانی است. شاید در یکی دو هفته آینده بازار قیمت‌ها همین طور بماند و بالا و پایین خاص دیگری نداشته باشیم تا تکلیف یکسری موارد در بودجه و تغییرات در نرخ دلار نیمایی هم روشن شود.

سرمقاله

درک صحیح سیاستگذار،لازمه مدیریت بازار ارز

حسن حسن‌خانی/ کارشناس اقتصادی

ادامه از صفحه یک - وقتی این سیاستگذاری را رها می‌کنیم، طبیعتا عوامل مختلف می‌تواند موثر باشد؛ بنابراین بخش مهمی از اتفاقاتی که افتاده است، ناشی از ضعف سیاستگذار و بی برنامگی در مواجه با این شرایط است. اما از منظر دیگر می‌توانیم بگوییم که متغیرهای اقتصادی اثرگذار نیستند. ما وقتی در شرایط نااطمینانی قرار می‌گیریم، طبیعتا عوامل روانی یا بخش کوچکی از نااطمینانی، می‌تواند روی مسائل ارزی اثرگذار باشد بدون اینکه اتفاق اقتصادی خاصی رخ داده باشد. در نتیجه اینکه سیاستگذار عرضه سیاستگذاری ارزی را رها کرده است، دلیل اقتصادی محسوب می‌شود. اما از این جهت که این ایام، ایامی است که متغیرهای اقتصادی باید سیگنال کاهش به نرخ ارز بدهد، به دلیل نااطمینانی‌های سیاسی و ژئوپلتیک نرخ ارز تا حدودی افزایش پیدا کرد که البته مجددا به سمت کاهش و ثبات حرکت کرد و این روند ادامه خواهد داشت. تا زمانی که کشور برنامه دقیقی برای اقتصاد، به خصوص بند هفت سیاست‌های کلی اشتغال، ایجاد هماهنگی و پایداری میان سیاست‌های پولی، ارزی، مالی و تجاری نداشته باشد، طبیعتا نمی‌توانیم به بهبودی وضعیت در آینده امیدوار باشیم.از مرداد سال ۱۳۹۶، عملا وارد یک تلاطم و چالش سیاستی شدیم. به عنوان مثال بخشنامه‌های صادراتی در آن سال، حدود هفت بخشنامه بود که در سال ۱۳۹۷، به حدود هفتاد و دو عدد رسید. این اتفاق به معنی وجود نداشتن هماهنگی است که سیاستگذار نیز دقیقا هدف خود را نمی‌داند. تا تیر ماه سال ۱۴۰۲، هیچ لیست تایید شده‌ای برای کالاهایی که قرار بود ارز ۲۸ هزار و ۵۰۰ تومانی به آن‌ها تعلق بگیرد وجود نداشت. تا وقتی این عدم هماهنگی بین وزارتخانه‌ها نیز وجود داشته باشد، نمی‌توانیم چشم‌انداز قابل اتکایی را تصور کنیم. از طرفی شرایط امیدوار کننده است. بعد از خروج ترامپ از برجام، کشور دچار تلاطم شد. بنظر می‌رسد عملیات ۱۴ آوریل، که پاسخ اسرائیل را به دنبال نداشت، نقطه پایانی بود بر اتفاقی که در ۱۸ اردیبهشت سال ۹۷ رخ داد. عملا بعد از این اتفاق، معادلات ژئوپلتیک تغییر کرد. تصور کنید ترامپ رئیس جمهور آمریکا شود. مطمئن باشید که نمی‌تواند نااطمینانی خاصی برای ما ایجاد کند. پس از این حادثه، یک اطمینان خاطری در فضای اقتصادی کشور ما حکمفرما شده که می‌تواند بسیاری از آن تلاطم را کنترل کند. امروز می‌توانیم با جرات بگوییم که اگر اتفاقی در دنیا بیفتد، بورس و نرخ ارز غیررسمی، نباید دچار تلاطم شود؛ بنابراین از منظر ژئوپلتیک و مناقشات بین‌المللی، چشم‌انداز بسیار مثبتی داریم.در رابطه با اینکه چه اقداماتی باید صورت بگیرد تا نرخ ارز در بازار غیررسمی بر معیشت مردم تاثیر نگذارد باید گفت، در این زمینه ما نیاز به مجموعه اقدامات خاصی داریم. بعد از چندین سال، هنوز آمار قابل اتکایی از میزان صادرات شرکت‌های پتروشیمی منتشر نشده است. عمده مسائل ما ناشی از بی‌ابزار و خلع ید بودن بانک مرکزی است. مهم‌ترین عامل ثبات بخش ارزی ما، این است که حداقل شرکت‌های دولتی ارز ناشی از صادرات را به چرخه اقتصاد رسمی کشور، در بازه زمانی کوتاه برگرداند. نباید ارز حاصل از فروش نفت را برای نیاز روزمره استفاده کنیم این ارزرها باید به ذخایر استراتژیک کشور تبدیل شود. باید به سمت احیای ذخایر ارزی کشور برویم تا بتوانیم حوزه سیاستگذاری را ثبات ببخشیم.

گزارش

پنج برابر شدن هزینه نرخِ بیمه بیکاری برای کارفرمای اخراج کننده کارگران ضرورت دارد

دور زدن قانون، شگرد کارفرمایان

مسئله اصلاح قانون کار به دلیل ایجاد بهبود در حوزه امنیت شغلی و اصلاح ماده هفتم این قانون یکی از مهمترین مباحثی است که در سال‌های اخیر جامعه کارگری را درگیر خود کرده است؛ مطالبه‌ای که عملاً عدم برآورده شدن آن، موجبات تضعیف قدرت چانه زنی مزدی و تشکل‌یابی کارگران شده است. حسن صادقی رئیس اتحادیه پیشکسوتان جامعه کارگری و معاون دبیرکل خانه کارگر در این رابطه با اشاره به اینکه «مخالفتی با اصلاحات اخیر دولت در حوزه ماده هفتم قانون کار نداریم بلکه موضوع مکفی بودن آن است» گفت: قانون نیز مکانیزم خاص خود را دارد و بالاخره باید اجرا شود اما مسئله ما این است که در این حوزه قانون مزبور و تبصره ۲ ماده ۷ قانون کار کافی نیست. اما این قانون ۲۸ سال است که اجرا نمی‌شود! وی با اشاره به تاکید رهبر انقلاب در سخنرانی اخیر خود در جمع کارگران بر موضوع امنیت شغلی افزود: قوانین سختگیرانه که دارای ماهیت بگیر و ببندی هستند، راهی برای تعامل کارفرما و کارگر ایجاد نمی‌کنند بلکه بیشتر کارفرما را روی دنده لج و تلاش برای دور زدن قانون می‌اندازند. صادقی ادامه داد: آنچه اخراج نیروی کار و نقض امنیت شغلی را برای کارفرما سخت‌تر می‌کند، افزایش هزینه برای کافرماست زیرا هیچ چیز مانند پول نمی‌تواند کارفرما را نسبت به چیزی منعطف کند. معاون دبیرکل خانه کارگر تصریح کرد: اگر هزینه اخراج افزایش یابد، نیاز به قوانین تحکمی نیست. ما سی سال گفتیم نیروی کار را به شکل تحکمی نگه داریم. سوال این است که چند نفر کارفرما بخاطر نقض قانون امنیت شغلی طی سه دهه اخیر به جز یک نفر فرد معروف که مجموعه خانه کارگر آن را به زندان انداخت، هیچ مورد برخورد قانونی با کارفرمای متخلف از ماده ۷ قانون کار رخ نداده است.

رئیس اتحادیه پیشکسوتان جامعه کارگری اظهار کرد: بحث محدودیت سقف کارهای غیرمستمر و ضرورت حفظ نیروی کار همین الان هم درحال اجراست اما اثری ندارد. ما هم اکنون نیز یک دور باطل داریم که طی آن کارگر اخراجی به هیات تشخیص می‌رود و پس از آن کارفرما باز بر نخواستن کارگر تاکید می‌کند و اداره کار نیز کارفرما را موظف به برقراری بیمه بیکاری می‌کند. این دور باطل بی‌اثر بوده و امنیت شغلی ایجاد نمی‌کند و با تغییر قانون موجود نیز اثری ندارد. وی ادامه داد: ما سال‌ها پیش گفتیم که هزینه اخراج از طریق افزایش سهم حق بیمه بیکاری کارفرما باعث می‌شود که کارفرما به راحتی این اقدام را نکند و با کارگر مصالحه کند. هزینه اخراج باید به جیب صندوق بیمه بیکاری واریز شود و این هزینه باید از جیب کارفرما خارج شود. ما معتقدیم هزینه بیمه بیکاری با نرخ ۱۵ درصد به جای نرخ ۳ درصد وضع شود. صادقی تصریح کرد: با افزایش نرخ حق بیمه بیکاری از ۳ درصد به ۱۵ درصد برای کارفرمای اخراج کننده، عملا کارفرما باید موظف شود که کل حقوق عادی فرد اخراجی و بیمه او پرداخت شود و تنها مبالغی مثل اضافه کار و. . کارگر پرداخت نشود. کارگر باید کل خالص دریافتی دوره شاغلی خود را با بیمه‌اش به عنوان بیمه بیکاری دریافت کند که هم باعث شود که دولت زودتر برای او کار پیدا کند و هم هزینه اخراج برای کارفرما گران تمام شود. به این ترتیب هم سابقه بیمه و هم حقوق وی تا زمان اشتغال مجدد برقرار خواهد شد و این بازدارندگی زیادی دارد .

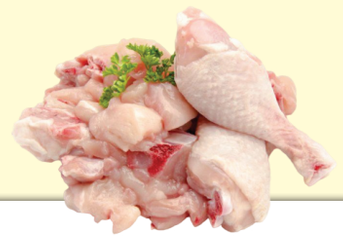

ماهانه ۲۰۰ هزار تن مرغ مورد نیاز کشور است

یوسف‌خانی گفت: بنابر آمار در شرایط کنونی ماهانه حداکثر ۲۰۰ هزار تن مرغ مورد نیاز کشور است که بر این اساس ۱۳۰ میلیون قطعه جوجه‌ریزی کافی است.مهدی یوسف خانی گفت: هم اکنون قیمت هرکیلو مرغ زنده درب مرغداری ۵۲ هزار تومان، مرغ گرم در عمده فروشی ۷۰ تا ۷۳ هزار تومان و خرده فروشی حداکثر ۸۰ هزار تومان است.او نرخ هرکیلو ران مرغ با کمر را ۵۰ هزار تومان، فیله مرغ ۱۸۰ هزار تومان و سینه ۱۵۰ هزار تومان اعلام کرد و افزود: با توجه به روند جوجه ریزی‌های اخیر و مازاد تولید، مرغ کمتر از نرخ مصوب عرضه می‌شود.یوسف خانی ادامه داد: در شرایط کنونی ماهانه حداکثر ۲۰۰ هزار تن مورد نیاز کشور است که جوجه ریزی ماهانه ۱۳۰ میلیون قطعه جوابگوست. برآوردها حاکی از آن است که ستاد تنظیم بازار تا ۲۰ اردیبهشت یا حداکثر پایان اردیبهشت، نرخ مصوب مرغ را اعلام کند. با توجه به مازاد تولید، صادرات مرغ به بازارهای هدف تنها راهکار تنظیم بازار است. کمااینکه از اواخر سال گذشته صادرات مرغ به بازارهای هدف آغاز شده است.

۸۰ درصد موتورسیکلت‌ها فاقد بیمه شخص ثالث هستند

علی استادهاشمی رئیس کل بیمه مرکزی با اشاره به اختلاف نظر درباره وصول و هزینه کرد حق بیمه ۱۰ درصدی بیمه شخص ثالث به حساب وزارت بهداشت، گفت: طبق قانون افرادی که در تصادفات رانندگی دچار حادثه می‌شوند در زمان انتقال به بیمارستان، نباید هیچ وجهی پرداخت کنند، چراکه از حق بیمه آنها رقمی قبلا برای استفاده از خدمات رایگان پزشکی واریز کرده اند.موضوعی که وجود دارد اختلاف بین بیمه مرکزی و وزارت بهداشت بر سر پرداخت نشدن هزینه ۱۰ درصدی حق بیمه شخص ثالث است که کمیسیون بهداشت مجلس امروز به این موضوع ورود و آن را بررسی کرد.رئیس کل بیمه مرکزی با بیان اینکه متأسفانه بیش از ۸۰ درصد موتورسیکلت‌ها فاقد بیمه شخص ثالث هستند، تصریح کرد: پارسال افراد می‌توانستند یک روزه، دو روزه یا یک ماهه برای نقل و انتقالات وسیله نقلیه خود بیمه خریداری کنند که ما مانع از این کار شدیم و مدت بیمه را یک ساله کردیم. همچنین در کنار این اقدام افرادی که موتورسیکلت‌های صفر را خریداری کردند مشمول تخفیف ۲۰ درصدی بیمه شدند.

واردات ۵۰۰ هزار دستگاه گوشی تلفن همراه در یک ماه

در فروردین ماه سال ۱۴۰۳ تعداد ۴۹۴ هزار و ۴۹۵ دستگاه گوشی تلفن همراه به دو شیوه تجاری و مسافری وارد کشور شده است.ارزش این تعداد گوشی تلفن همراه وارد شده به کشور در مدت یاد شده ۱۲۲ میلیون و ۸۵۹ هزار دلار بود.این گزارش در خصوص واردات گوشی تلفن همراه به تفکیک تجاری و مسافری می‌افزاید: در فروردین ماه سال ۱۴۰۳ تعداد ۴۶۶ هزار و ۱۹۳ دستگاه گوشی تلفن همراه به شیوه تجاری و ۲۸ هزار و ۳۰۲ دستگاه گوشی تلفن همراه به ارزش ۱۶ میلیون و ۳۰۱ هزار دلار به شیوه مسافری وارد گردید.

یادداشت

سلامت خاک، سلامت جانمان را تضمین می کند

پریسا پیروزفر ، زمین شناس

یکی از مهمترین عواملی که سلامت محیط‌زیست و انسان را تهدید می کند آلودگی خاک است. تعریف آلودگی خاک عبارت است از وجود یا آمیختن یک یا چند ماده خارجی به خاک به مقداری که کیفیت فیزیکی، شیمیایی و بیولوژیکی آن را تغییر دهد و برای سلامت انسان یا سایر موجودات زنده و گیاهان زیان‌آور شود؛ بنابراین هرگونه تغییر در ویژگی‌های اجزای تشکیل دهنـــده خاک به طوری که اســـتفاده از آن را ناممکن کند آلودگی خاک نامیده می‌شود.آلودگی خاک تحت تاثیر مواد آلی و فلزات صورت می‌پذیرد، مواد شـــیمیایی آلی عمدتا در اثر استفاده بیش از حد از سموم و کودهای شیمیایی توسط کشاورزان وارد خاک می‌شود. این سموم به راحتی تجزیه نمی‌شوند و برای ســـالیان دراز در خاک باقی می‌مانند. متاسفانه در حال حاضر حدود ۹۸ درصد از نظام تولید محصولات باغی و زراعی در کشـــور مبتنی بر روش اســـتفاده از نهاده‌های شـــیمیایی است. پرداخت یارانه به سموم و کودهای شیمیایی درسال‌های گذشته موجب شده تا کشاورزان رغبت چندانی به اســـتفاده از ســـایر روش‌های مبارزه با آفات، امراض و علف‌های هرز نداشـــته باشند.آلودگی ناشی از مواد شیمیایی آلی فقط به مناطق کشاورزی محدود نمی‌شود، خاک‌های مناطق شهری نیز در نتیجه فعالیت‌های صنعتی، سوزاندن زغال‌ســـنگ، تردد وسایل نقلیه موتوری، ســـوزاندن زباله‌ها و تخلیه فاضلاب با مواد شیمیایی آلی آلوده می‌شوند. مواد نفتی و مشتقات آن یکی دیگر از آلاینده‌های خطرناک خاک محسوب می‌شود که در اثر بروز حوادث حمل و نقلی یا نشتی حین انتقال در خطوط نفتی این ترکیبات در محیط آزاد شده و موجب آلودگی خاک می‌شوند. یکی از مهم‌ترین آلاینده‌های خاک، فلزات سنگین است که باعث کاهش کیفیت خاک و در نتیجه کاهش کارکرد مطلوب آن می‌شود.دسته دیگر از آلودگی‌های خاک در اثر طیف وسیعی از فعالیت‌های انسان وارد خاک می‌شوند. به عنوان مثال واحدهای صنعتی یکی از منابع مهم ایجاد آلودگی با فلزات در خاک هستند. آلاینده‌هایی که به صورت گاز و بخارات سمی از دودکش کارخانه‌ها خارج می‌شوند علاوه بر آلودگی هوای شهرها به صورت ذرات جامد بر ســـطح خاک می‌نشینند یا در اثر باران‌های اسیدی موجب آلودگی خاک می‌شـــوند.یکی دیگر از عوامل مهم ایجاد آلودگی در خاک، معادن هســـتند. اگرچه معدن یک عامل ضروری در رشد اقتصادی است، اما تاثیرات قابل توجهی بر محیط زیست دارد که نمی‌توان آن‌ها را نادیده گرفت. فعالیت‌های اکتشاف و استخراج مواد معدنی باعث افزایش غلظت فلزات ســـنگین در محیط اطراف شود. مراکز جمعیتی با تولید فاضلاب و پســـماندهای آلوده به عناصر سمی موجب آلودگی منابع خاک می‌شوند. حمل و نقل شـــهری نیز یکی از منابع بالقوه آلودگی خاک است. وسایط نقلیه موتوری از یک ســـو با تولید منواکسیدکربن هوا را آلوده می کنند و از سوی دیگر، براده‌های لاستیک و لنت‌های ترمز آن‌ها که حاوی آزبست و فلزاتی مثل روی اســـت، خاک و محیط زیست را آلوده می کند.بنابراین منابع آلاینده خاک از کثرت و تنوع زیادی برخوردار هستند، اما با شناسایی عوامل آلاینده خاک می‌توان راهکارهای مناسب برای پیشگیری از ایجاد آلودگی مشخص کرد. بهترین روش در پیشگیری از آلودگی خاک، پرهیز از فعالیت‌های آلوده کننده خاک و رعایت مسائل زیست محیطی در انجام این دسته از فعالیت‌هاســـت. در همه کشورهای جهان قوانین و مقرراتی بـــرای حفاظت از خاک وضـــع گردیده که با اجرای آن می‌تـــوان از بروز آلودگی جلوگیری کرد. در کشور ما نیز این قبیل استانداردها برای صنایع، فعالیت‌های معدنی و کشـــاورزی وجود دارد که باید آن را درســـت به کار بســـت و بر انجام آن نظارت کرد. اگر انجام فعالیت‌های صنعتی با رعایت استانداردهای زیست محیطی انجام شود یعنی به عنوان مثال پساب‌های کارخانه به درستی هدایت شده و دفع شوند شاهد بروز آلودگی خاک در محدوده‌های صنعتی نخواهیم بود. همچنین استفاده از کودهای طبیعی به جای کودهای شـــیمیایی یا استفاده از کودها و آفتکش‌هایی که از نظر کیفیت از سوی نهادهای ذی صلاح تایید شده هستند نیز می‌تواند راهگشا باشـــد.در این میان نقش سازمان‌های نظارتی خصوصا سازمان حفاظت از محیط زیست بر روند اجرای قوانین بسیار حائز اهمیت است.

۵۰ دستگاه

تلاش برای حل مشکلات اورژانس هوایی

رئیس ســـازمان اورژانس کشـــور درباره شرایط اورژانس کشـــور ابراز امیدواری کرد که با هم افزایی در جهت حل مشکلات اورژانس هوایی در چارچوب مسئولیت اجتماعی بتوان مشکلات این بخش را حل کرد و خدمات مورد نیاز مردم را در این بستر فراهم و ارائه کرد. جعفر میعادفر همچنین اظهار کرد: ۵۰۰ دستگاه آمبولانس جدید و پیشرفته خریداری شـــدند که ۲۵۰ دســـتگاه وارد شده و در حال آماده سازی است. این مقام مسئول در ادامه خاطر نشان کرد: ۵۰ دستگاه آمبولانس آماده توزیع در سراسر کشور است و در صورت تامین به موقع ارز مورد نیاز، ماهانه ۵۰ دستگاه آمبولانس، تجهیز و آماده توزیع در کشور می‌شوند. رئیس سازمان اورژانس کشور در ادامه توضیح داد: همچنین در زمینه توسعه اورژانس هوایی، برنامه ما، خرید خدمت از ســـازمان های دارای بالگرد اســـت. رئیس سازمان اورژانس کشور ادامه داد: از سوی دیگر، ۳۰۰ پایگاه کانکسی اورژانس در کشور وجود دارد که به دنبال تبدیل آنها به پایگاه ملکی هستیم.

«سند ائتلاف نظام مراقبت اجتماعی دانش‌آموزان» ناقص اجرا شد

نماد، طرحی پرعیب و نقص

پرستو خلعتبری / گروه جامعه

طرح «نماد» مخفف عبارت «ســـند ائتلاف نظام مراقبت اجتماعی دانش‌آموزان» است و اولین بار در سال ۹۴ به منظور کنترل و کاهش آسیب‌های اجتماعی دانش‌آموزان تصویب شد.طبق این سند، آموزش و پرورش بـــه همراه ۱۴ نهاد دیگر مکلف به اجرای نظام مراقبـــت از دانش‌آموزان در برابر آسیب‌های اجتماعی است.

وزارت آموزش و پرورش، ریاســـت جمهوری، ســـازمان برنامه و بودجه کشـــور، قوه قضائیه، وزارت کشور، وزارت بهداشت، درمان و آموزش پزشکی، وزارت تعاون، کار و رفاه اجتماعی، سازمان بسیج مستضعفین، سازمان بهزیستی، دانشـــگاه توانبخشی و ســـلامت اجتماعی، کمیته امداد حضرت امام خمینی (ره)، ستاد اجرایی فرمان حضرت امام (ره)، نیروی انتظامی، ســـتاد مبارزه با مواد مخدر و صدا و سیمای جمهوری اسلامی ایران تشکیل و شورای عالی رفاه و تأمین اجتماعی نهادهایی هستند که موظف به اجرای طرح شده‌اند.اجرای این نظام پنج مرحله اعم از غربالگری، تشخیص، آموزش، توانمندسازی و مداخله و درمان دارد و پنج هدف ایمان، نشاط، امید، هویت و خردورزی به عنوان محورها و هدف‌های اصلی دنبال می کند.

■ **ابعاد مختلف طرح**

امیر تجلی‌نیا، مدیرکل امور تربیتی، مشاوره و مراقبت در برابر آسیب‌های اجتماعی وزارت آموزش و پرورش درباره این طرح گفت: مدیر مدرسه با شناسایی دانش‌آموزان در معرض خطر یا آســـیب‌دیده ضمن ایجاد بستر برای ارائه خدمات آموزشـــی، مشـــاوره فردی و خانوادگی و انجام مداخلات مختصر ضروری توســـط افـــراد متخصص، در صورت نیاز به ارائه خدمات حمایتی و تخصصی یا مداخله قضائی، حسب مورد موضوع را فوراً به سازمان بهزیستی یا دفتر حمایت از اطفال و نوجوانان دادگستری اعلام می کند. چارچوب «نماد»، با تاکید بر سه محور شناسایی، آموزش و مداخله طراحی شده است، البته فعالیت‌های ترویجی و مکمل هم مورد نظر ائتلاف اســـت، اما هر یک از این سه محور شامل فعالیت‌های «شناسایی و غربالگری در مدارس از طریق شـــواهد میدانی و آزمون‌های اســـتاندارد روانی، آزمون‌های خطرپذیری، شواهد کلینیکی و چک لیست‌ها»، «آموزش‌های رشـــد مدار اعم از آموزش و توانمندسازی معلمان و والدین، تولید برنامه درســـی پیشگیری مربوط به هر دوره تحصیلی و منابع کمک آموزشی آن، برگزاری و اجرای دوره‌های آموزشـــی رشد مدار پیشگیری، اجرای فعالیت‌هـــای مکمل و ترویجـــی» و «مداخلات وضعی و روانی اجتماعی اعم از اقدامـــات مداخله‌ای برای کاهش عوامل مخاطره‌آمیز از جمله اقدامات انتظامی و مناســـب سازی فضاها، برگزاری جلسات و دوره‌های آموزشی برای خانواده‌ها به ویـــژه در موارد مهم، خدمات و حمایت‌های روانی اجتماعی، معاضدت‌های حقوقی و مالی مورد نیاز، مشاوره‌های خانوادگی و فردی، معاضدت‌های تحصیلی و درمان و بازتوانی» می‌شود.وی فرایند کامل و جامع نماد را تشریح کرد و گفت: این فرایند شامل فعالیت‌های ارتقایی اعم از آموزشـــی و ترویجی می‌شـــود. «نماد» به منظور ارتقای توانمندی‌های روانی اجتماعی دانش‌آموزان بخش فعالیت‌هـــای ارتقایی را طراحی و راه‌اندازی کرده اســـت که شـــامل دو بخش آموزش‌های ارتقایی و فعالیت‌های ترویجی می‌شود. در بخش آموزش‌های ارتقایی، با طراحی کتابچه‌های مختلف این امکان فراهم شـــده اســـت که دانش‌آموزان، والدین و کارکنان بتوانند به منابع آموزشی مورد نیاز خود دسترسی داشته باشند. در بخش فعالیت‌های ترویجی نیز امکان شـــرکت در فعالیت‌های مکمل و فوق برنامه از قبیل رویدادهای فرهنگی، هنری و ورزشی وجود دارد.تجلی‌نیا تصریح کرد: بخش فعالیت‌های ارتقایی، یکی از پنـــج بخش اصلی برنامه ملی «نماد» اســـت که هم به صورت مستقل و هم به صورت درهم تنیده با چهار بخش دیگر، طراحی شده است به طوری که دانش‌آموزان، والدین و مدارس، هم به صورت مستقل می‌توانند محتواهای‌های مورد علاقه خود در ســـامانه «نماد» را دریافت و استفاده کنند و هم بر اســـاس نتایج غربالگری‌ها، برای بهبود و یا تقویـــت یک یا چند مهارت خـــود از این کتابچه‌ها و نیز فعالیت‌های ارتقایی، به صورت موردی استفاده کنند.وی درباره اقداماتی که در طرح نماد در راســـتای غربالگری، شناسایی و تشخیص انجام می‌شود، توضیح داد: «نماد» پرسشنامه‌هایی را طراحی و در دسترس قرار داده است تا با کمک آن، دانش‌آموزان وضعیت خود را اظهار و گزارش کنند. دانش‌آموزان دوره تحصیلی متوســـطه اول و دوم با مشارکت در تکمیل این پرسشنامه‌ها، می‌توانند در تحلیل وضعیت خود مشـــارکت داشته باشـــند و از توصیه‌های مشاوران، کارشناسان و متخصصان برای بهبود یا ارتقای ســـلامت روانی اجتماعی، استفاده کنند. البته همین کار را والدیـــن و معلمان نیز می‌توانند انجام دهند. چراکه در غربالگری «نماد»، پرسشـــنامه‌هایی نیز بـــرای والدین و معلمان، طراحی شـــده است که با کمک آن‌ها می‌توانند درباره دانش‌آمـــوزان و فرزندان خود، نظر بدهند و از این طریق به محافظت از ایشان، کمک کنند.

■ **پوشش ناقص طرح در مدارس**

مرکز پژوهش‌های مجلس در گزارشـــی به بررسی روند اجرای این طرح پرداخت. یافته‌های این گزارش نشـــان می‌دهد که در ســـال ۱۴۰۰-۱۴۰۱ حدود ۵۱ درصد از دانش‌آموزان به صورت اولیه شناســـایی و ۱۲/۸ درصد از آن‌ها درمان شـــده‌اند. از طرفـــی در این گزارش آمده که شواهد نشان‌می‌دهد، آسیب‌های اجتماعی دانش‌آموزان رو به افزایش بوده است؛ بنابراین باید دید که نواقص اجرای طرح چیست.براســـاس این گزارش یکی از نواقص اجرای طرح پوشش ناقص آن است. براساس برنامه‌ریزی‌ها باید «نماد» در در ســـال تحصیلـــی ۱۳۹۹- ۱۴۰۰ در همه مدارس کشور استقرار و تثبیت شده باشد اما تا این سال نسخه کامل نماد در ۲۱ هزار مدرسه یا ۱۷.۴۵ از مدارس اجرا شده البته نسخه کوتاه آن در همه مدارس اجرا شده است.بر این اساس می‌توان گفت چتر این نظام هنوز فراگیر نیست و همه مدارس و دانش آموزان را در بر نمی گیرد و به دلیل یکپارچه‌سازی بخش‌هایی از آن در برهه‌هایی از زمان از دسترس خارج شـــد یا هنوز از دسترس خارج و هنوز ســـامانه برخط مقبول ارائه نشده است. از طرفی پرداخت اعتبارات این ســـامانه نیز با نوســـان مواجه بوده و میزان پرداخت به ازای هر دانش آموز اندک اســـت.یکی دیگر از نواقص مطرح شده از سوی مرکز پژوهش‌ها این است که «نماد» همه آسیب‌های اجتماعی شناسایی شده را تحت پوشش ندارد. در مجموع درباره برنامه‌های پیشگیری باید گفت، اینکه تنها ســـراغ دانش‌آموزان (با تاکید بر دانش آموزان در معرض آســـیب و آسیب دیده) رفتن به منظور پیشگیری از آسیب‌های اجتماعی دانش‌آموزی و کنترل و کاهش آنها کافی نیست.

■ **اجرای ناقص طرح**

غلام عباس ترکی معاون حقوق عامه و پیشگیری از وقوع جرم دادستانی کل کشـــور هم از جمله کسانی است که نســـبت به اجرای ناقص طرح انتقاداتی را مطرح کرده و گفت: متاسفانه در وزارت آموزش و پرورش طرح نماد به صورت کامل اجرا نشـــده است در صورتی که ۱۵ میلیون نفر جامعه دانـــش آموزی داریم که باید تحت پوشـــش این طرح قرار بگیرند. بررســـی‌های ما از این حکایت دارد که کمتر از دو میلیون نفر تحت پوشـــش این طرح قرار گرفتند و این طرح هم ناقص اجرا شـــده است. بسیاری از مشـــکلات اجتماعی که داریم به حوزه کودک و نوجوان مربوط می‌شـــود و منشاء بسیاری از آسیب‌های دیگر هم در مدرسه، دبیرستان و مراکز تحصیل به وجود می‌آید.بر اساس این گزارش، ۹ سال از آغاز اجرای این طرح گذشته اما زمانی که مشکلات زیرساختی مانند کمبود معلم، حجم بالای کتاب‌های درسی و کمبود مدرسه در کشور وجود دارد، نمی‌توان از معلم انتظار داشت که زمان خود را صرف ارتقای سلامت روان دانش‌آموز کند.

هشدار پلیس درباره حواس‌پرتی رانندگان؛

موبایل عامل ۴۶ درصد تصادفات است

مبینا آقاخانی / گروه جامعه

معاون اجتماعی و فرهنگ ترافیک پلیس راهور تهران بـــزرگ، درباره حواس پرتـــی رانندگان هشـــدار داد و گفت: متاســـفانه در بسیاری از تصادفات شاهد هســـتیم که علت حادثه، عدم توجه کافی راننده به جلو است. هر چیزی مانند دخانیات، تلفن همراه، خوردن و آشامیدن باعث حواس پرتی راننده شـــده و توجـــه کافی را از راننده می گیرد بنابراین ممنوع اســـت.بعنوان مثال همه رانندگان می دانند اســـتفاده از تلفن همـــراه، در حین رانندگی باعـــث حواس پرتی راننده می شود.ســـرهنگ فیروز کشـــیر افزود: بارها مشـــاهده شـــده که برخی از رانندگان که در پشـــت چراغ قرمز متوقف می شوند تا لحظه ای که چراغ ســـبز شـــود؛ مدام با تلفن همراه خود مشغول هســـتند.در این فاصله چند ثانیه ای که رانندگان در پشـــت چـــراغ قرمز متوقف هستند؛ آنقدر سرگرم تلفن همراه خود و فضای مجازی هســـتند که حتی کشیدن ترمز دستی را هنـــگام توقف فراموش می کنند و این چنین با خـــودروی جلویی برخورد می کنند.کشـــیر گفت: تلفن همراه به گونه ای اســـت که وقتی فرد از آن اســـتفاده می کند؛ تمام حواســـش را می گیرد بنابراین از اطراف غافل شـــده و نمی تواند تصمیم درست بگیرد یا در شرایط حساس و مهم، واکنش درســـتی داشته باشد.همچنین استفاده از سایر تجهیزات تلفن متصل به گوشی نیز ممنوع اســـت زیرا باعث انحـــراف ذهنی و رفتاری راننده شـــده می شـــود. راننده موظف است تمام هوش و حواس خود را در رانندگی به جلو معطوف دارد و به عنوان یک راننده باید از هـــر چیزی که باعث بر هم زدن هوش و حواس شود؛ اجتناب کند.

کشیر با اشاره به اینکه استفاده از دخانیات نیز باعـــث حواس پرتی رانندگان می شـــود؛ گفت: ماده ۱۸۰ آیین نامـــه راهنمایی و رانندگی، به صراحت هشـــدار می دهد کـــه رانندگان حق ندارنـــد در حیـــن رانندگی دخانیات اســـتفاده کنند. زیرا علاوه بر ایجاد حواس پرتی، ممکن اســـت ته ســـیگار بر روی لباس راننده بیافتد و حـــوادث ناگواری را رقـــم بزند.همچنین راننده حق نـــدارد در حین رانندگی مـــواد خوراکی و آشامیدنی اســـتفاده کند؛ چرا که ممکن است یک لحظه آب در گلـــوی راننده پریده و باعث خفگی و واژگون شدن خودرو شود و این حادثه دیگر خودروها را نیـــز تحت تاثیر قرار دهد.وی از رانندگان خواســـت حتـــی در زمان توقف در پشـــت چراغ قرمز یا ترافیک نیز، از اســـتعمال دخانیات، خوردن و آشامیدن و استفاده از تلفن همـــراه خودداری کنند و همـــه حواس خود را برای حفظ سلامتی خود و دیگران در رانندگی بگذارند.وی افزود: با توجه به تحقیقات میدانی همـــکاران من در پلیس راهـــور، یکی از دلایل اصلـــی افزایش تصادفات اســـتفاده و مکالمه با تلفن همراه در حین رانندگی اســـت و متاسفانه ۴۶ درصد تصادفات مربوط به تلفن همراه است و این موضوع حتی بدون اســـتفاده از هندزفری نیز اتفاق می افتد.

عضو کمیسیون بهداشت مجلس:

با افرادی که اقدام به تولید مشروبات الکلی تقلبی می‌کنند، برخورد شود

به‌دنبال برگزاری یک مهمانی در یکی از باغ‌های اطراف شیراز، ۲۹ پزشک به‌علت مصرف مشـــروب تقلبی دچار مسمومیت شدند و در بیمارستان بستری هستند.اخبار غیر رسمی حاکی از آن است که چند پزشک دچار نارسایی کلیوی شده‌اند. یک پزشک زن تاکنون فوت شده و یک پزشک دیگر به کما رفته است.برخی رسانه‌ها نیز این خبر را در گفت‌وگو با منابع آگاه تایید کرده و از دستگیری عامل فروش این مشروبات الکلی دست‌ساز خبر داده‌اند.در همین خصوص «همایون ســـامه یح» عضو کمیســـیون بهداشـــت و درمان مجلس شورای اســـلامی در واکنش به خبر منتشره مبنی بر مسمومیت ۲۹ پزشک به دلیل مصرف مشروبات الکلی و مرگ یک نفر از آنها در شـــیراز گفت: به طور کلی مصرف مشروبات الکلی در ایران ممنوع و جرم است، اما مهمتر از آن جرم فردی است که مشروبات الکلی تقلبی درست می‌کند و باعث مرگ افراد می‌شود.

آگهی مفقودی

ســـند کمپانی و برگ سبز(شناســـنامه) و قولنامه و وکالـــت نامه های خودروی کامیونـــت ون سیســـتم زامیاد تیـــپ Z۲۴NIB مدل ۱۳۹۶ بـــه رنگ آبی و شـــماره پلاک ۱۲۵ س ۲۱ ایران ۴۱ و شماره موتور Z۲۴۷۵۳۷۹۰Z و شماره شاســـی NAZPL۱۴۰BH۰۴۸۸۳۲۱ به نام گل دانه رشـــنو به شماره ملی ۴۱۹۹۶۷۱۳۷۴ مفقود گردیده و از درجه اعتبار ساقط می باشد.

آگهی فقدان مدرک تحصیلی

مدرک تحصیلی کارشناســـی ناپیوســـته مهندســـی برق الکترونیک به شـــماره ۱۴۸۹۱۴۸۰۰۱۶۴ مورخـــه ۱۳۸۹/۸/۱۸ بنام اینجانب جـــواد بهاروندی فرزند رحمان با کدملی ۴۰۷۳۵۴۱۰۸۰ صادره از دانشـــگاه ازاد اسلامی واحد خرم اباد مفقود گردیده است و فاقد اعتبار می باشد . ازیابنده تقاضا می شود اصل مدرک را به دانشگاه آزاد اسلامی واحد خرم آباد به نشانی خرم آباد – جاده کمربندی خرم اباد بروجرد کیلومتر ۵ شهرک دانشگاهی دانشگاه ازاد واحد خرم اباد ارسال نماید.
تاریخ چاپ نوبت اول :۱۴۰۳/۰۲/۱۱
تاریخ چاپ نوبت دوم :۱۴۰۳/۰۲/۲۶
تاریخ چاپ نوبت سوم :۱۴۰۳/۳/۱۲

اینفوگرافیک اختصاصی

چه خوراکی هایی برای سلامت مردان مضر است؟

گوشت فراوری شده؛
این نوع ماده غذایی موجب آسیب دیدن پروستات می شود

چربی اشباع شده؛
چربی های اشباع شده بیماری های قلبی و اختلالات جنسی را در پی دارند

نوشیدنی انرژی زا؛
این نوشیدنی ها موجب رسوب مواد سمی در مثانه می شود

لبنیات پرچرب؛
استفاده از لبنیات پرچرب رابطه مستقیمی با سرطان پروستات دارد

یادگار امروز

اخبار

پیام مدیرعامل شرکت برق منطقه‌ای خوزستان به مناسبت روز صنعت برق و کار و کارگر

اهواز - هزاریان،خبرنگاریادگارامروز: مدیرعامل شرکت برق منطقه‌ای خوزستان با صدور پیامی فرا رسیدن روز صنعت برق و روز کار و کارگر را گرامی داشت.

به گزارش روابط عمومی شرکت برق منطقه‌ای خوزستان، در پیام علی اسدی آمده است:

فرا رسیدن دهم اردیبهشت‌ماه روز ملی صنعت برق و روزکاروکارگر (۱۱ اردیبهشت) فرصتی است برای تقدیر از بزرگ مردان و زنانی که با اراده و اعتقاد راسخ و با تلاش شبانه روزی در راستای خدمت به نظام مقدس جمهوری اسلامی ایران، برق مطمئن و پایدار را بدون وقفه و در هر شرایطی برای هموطنان عزیز تأمین می‌کنند.

انرژی برق یکی از اساسی‌ترین و حیاتی‌ترین مولفه‌های زندگی انسان است که بدون وجود این نعمت، حیات آدمی مختل خواهد شد و نمی‌توان بالندگی، رشد و توسعه اقتصادی میهن عزیزمان را حتی لحظه‌ای بدون برق تصورکرد.

مایه مباهات است که همت کارکنان متعهد و توانمند صنعت برق خوزستان عامل اصلی گردش چرخ تولید و باعث رفاه و آسایش مردم گردیده و با مساعی ارزشمند و کوشش خالصانه توانست در بحران ها و شرایط سخت، پاسخگوی نیازهای مشترکان باشند.

اینجانب روز ملی صنعت برق و روز جهانی کار وکارگر را به تمامی کارکنان محترم صنعت برق به ویژه خانواده بزرگ و گرامی شرکت برق منطقه ای خوزستان تبریک و تهنیت عرض نموده و امیدوارم با تکیه بر الطاف بیکران الهی و در سایه توجهات حضرت ولی عصر(عج) و رهنمود های مقام معظم رهبری و با تقویت همدلی و همکاری بتوانیم در مسیر تحقق رسالت خود به ویژه در ایام تابستان و پیک مصرف برق بیش از پیش موفق باشیم.

مدیرکل بنادر و دریانوردی استان:

ترانزیت در بنادر بوشهر ۳۶ برابر شد

بوشهر- بشاری، خبرنگار یادگارامروز: مدیرکل بنادر و دریانوردی استان بوشهر گفت: در ماه گذشته میزان ترانزیت در بنادر استان بوشهر با افزایش ۳۶ برابری به ۱۳۴ هزار و ۲۷۷ تن رسیده است.

محمد شکیبی نسب در تشریح عملکرد یک ماهه بنادر استان اظهار کرد: میزان تخلیه و بارگیری کانتینری نیز در یک ماهه امسال با افزایش ۱۸.۵ درصدی به ۱۴ هزار و ۲۱۰ TEU افزایش یافت. وی بیان کرد: در فروردین ماه امسال میزان تخلیه و بارگیری کالاهای نفتی و غیرنفتی نیز در بنادر استان بوشهر با افزایش یک درصدی به چهار میلیون و ۶۳۸ هزار و ۵۱۸ تن رسید.

مدیرکل بنادر و دریانوردی استان بوشهر تصریح کرد: در ماه گذشته میزان ترانزیت در بنادر استان بوشهر نیز با افزایش ۳۶ برابری به ۱۳۴ هزار و ۲۷۷ تن رسیده که بیشترین ترانزیت انجام شده به ترتیب شامل مواد نفتی، ماشین آلات، لوازم یدکی، چوب و تخته و مصنوعات فلزی است.

شکیبی نسب اظهار کرد: در فروردین ماه امسال میزان واردات در بنادر استان بوشهر نیز با افزایش ۱۷۱ درصدی به ۱۱۲ هزار و ۹۹۱ تن رسید. وی در بخش دیگری از صحبت‌های خود اظهار کرد: آمار جابجایی مسافر در بنادر بوشهر، گناوه و خارگ نیز در مجموع افزایش ۲۰ درصدی داشته که در این بین بندر گناوه با افزایش ۵۸ درصدی و جابجایی هفت هزار و ۷۱۹ مسافر شاهد بیشترین افزایش بوده است. شکیبی نسب یادآور شد: در ماه گذشته آمار تردد شناوردهای بالا یک هزار تن در بنادر استان نیز با افزایش ۱۲ درصدی به ۱۹۲ فروند شناور رسید.

وی افزود: در ماه گذشته ۴۷۶ فروند شناور در بنادر استان تردد داشته که بیشترین ترددها به ترتیب مربوط به شناورهای بارج، لنج و سایر، تانکر، مسافری، جنرال کارگو و کانتینری بوده است.

با نصب برق خورشیدی؛

چاههای کشاورزی مشهد از طرح مدیریت‌بار معاف می‌شوند

مشهد- میرشکار، خبرنگار یادگارامروز: مدیر عامل شرکت توزیع نیروی برق مشهد گفت: صاحبان چاههای کشاورزی که پنل خورشیدی برای تولید برق نصب کنند، از اجرای طرح مدیریت اوج بار در تابستان امسال در بخش کشاورزی بی‌نیاز می‌شوند.

عبدالوحید مهدوی نیا گفت: از یک میلیون و ۸۵۰ مشترک برق شرکت توزیع نیروی برق مشهد در شهرستانهای مشهد و طرقبه شاندیز، ۸۶۹ مشترک مربوط به چاه های کشاورزی است که به طور متوسط ماهانه ۷۰ کیلووات ساعت برق مصرف می کنند.

وی بیان کرد: در صورت نصب نیروگاه خورشیدی برای چاههای کشاورزی در حوزه استحفاظی شرکت توزیع نیروی برق مشهد، آنها ۵۰ مگاوات تولید برق خورشیدی در ماه دارند که با احتساب آن دیگر نیازی به اجرای برنامه های مدیریت مصرف برق در بخش کشاورزی و محدود کردن مصرف آنها در اوج بار تابستان امسال نخواهد بود. مدیر عامل شرکت توزیع نیروی برق مشهد گفت: در راستای اجرای مصوبه وزارت نیرو مبنی بر معافیت مشترکین کشاورزی از مدیریت بار تابستان و حمایت از تولید برق تجدیدپذیر، "نهضت تولید محصول سبز با برق پاک" در این شرکت آغاز شده است که هدف از اجرای این طرح، توسعه نیروگاه‌های خورشیدی در بخش کشاورزی و تامین برق مورد نیاز چاه‌های آب کشاورزی از طریق انرژی پاک است.

وی افزود: با اجرای این طرح ضمن معافیت چاه‌های کشاورزی از مدیریت بار در پیک تابستان، شاهد کاهش مصرف سوخت‌های فسیلی و کاهش آلایندگی‌های زیست‌محیطی خواهیم بود.

مهدوی نیا ادامه داد: بر اساس مصوبه وزارت نیرو، در صورت احداث و بهره‌برداری از نیروگاه تجدیدپذیر با ظرفیت نامی برابر ۸۰ درصد دیماند مصرفی چاه‌های کشاورزی، مصرف برق این چاه‌ها در ساعات اعمال مدیریت بار در ایام گرم سال از برنامه مدیریت بار معاف می‌شوند.

مدیرکل تعاون، کار و رفاه اجتماعی لرستان:

کارگران مهمترین ارکان توسعه و خوداتکایی جامعه‌اند

خرم آباد- مهدی نجف وند، خبرنگار یادگارامروز: مدیرکل تعاون، کار و رفاه اجتماعی لرستان گفت: کارگران مهمترین ارکان توسعه، بالندگی و خوداتکایی جامعه به‌شمار می‌روند.

سید فرهاد ناصری‌نیا در نشست دستگاه‌های عضو شورای هماهنگی کار و تشکل‌های کارگری و کارفرمایی لرستان با سردار نعمت‌الله باقری، فرمانده سپاه حضرت ابوالفضل (ع) که به‌مناسبت هفته کار و کارگر انجام شد، این هفته را فرصت مناسبی برای تجلیل از خدمات ارزنده کسانی دانست که به‌عنوان سربازان خط مقدم جبهه اقتصادی، از مهمترین ارکان توسعه، بالندگی و خوداتکایی جامعه به‌شمار می‌روند.

وی اظهار کرد: بدون شک، پیشرفت و استقلال اقتصادی و صنعتی کشور مرهون تلاش‌ها و مجاهدت‌های کارگران است. او بیان کرد: یکی از موضوعاتی که پیگیر آن هستیم راه‌اندازی بازارچه دائمی تولیدات مشاغل خانگی کارگاه‌های خرد خانگی استان است. این موضوع، در صورت تحقق می‌تواند کمک زیادی به اشتغال لرستان و رونق گرفتن کارگاه‌های زودبازده استان کند.

مدیرکل تعاون، کار و رفاه اجتماعی لرستان افزود: بعد از انقلاب اسلامی به قشر کارگر بها داده شد و امام راحل و پس از آن مقام معظم رهبری، نگاه ویژه به کارگران داشته‌اند.

وی گفت: کارگران نقش مهمی در خودکفایی کشور دارند و با همت آنها چرخ اقتصاد به گردش افتاده و اثرگذاری آن‌ها ملموس است. لازم است به این قشر اثرگذار، سلامت روح و جسم آن‌ها، آرامش در خانواده، محیط کار و امنیت شغلی توجه ویژه شود و این را در اولویت کاری خود قرار داده‌ایم.

او توجه ویژه به تولید را اولویت مهم دولت دانست و با بیان اینکه در راستای تحقق شعار سال تشکل‌های کارگری، کارفرمایی و بسیج کارگری در کنار هم هستند، افزود: جلسات شورای هماهنگی به‌صورت میدانی و شهرستانی برگزار و مشکلات مردم به‌صورت ویژه رسیدگی می‌شود.

مدیرعامل آب و فاضلاب استان:

۳ هزار و ۱۰۰ فقره انشعاب غیرمجاز آب در مازندران شناسایی شد

ساری- امیری فر، خبرنگاریادگارامروز: مدیرعامل آب و فاضلاب مازندران از شناسایی سه هزار و ۱۳۶ فقره انشعاب آب غیر مجاز در این استان طی سال گذشته خبر داد.

بهزاد برارزاده با بیان اینکه هر گونه بهره برداری از آب شرب بدون کسب مجوز غیر قانونی است گفت: این امر انشعاب غیر مجاز محسوب می‌شود که براساس قانون، مشترک خاطی به جبران خسارت، جزای نقدی و قطع انشعاب محکوم می‌شود.

وی با بیان اینکه این گونه انشعابات منجر به اخلال در امر خدمات رسانی منظم و تضییع حقوق سایر مشترکین، آلودگی و کاهش عمر مفید شبکه توزیع آبرسانی افزود: انشعاب غیر مجاز به دلیل برداشت بی رویه منجر به افت فشار آب نیز خواهد شد.

برارزاده در ادامه سخنانش، به شناسایی سه هزار و ۱۳۶ فقره انشعاب آب غیر مجاز در سطح استان مازندران توسط همکاران شرکت طی سال گذشته اشاره و تصریح کرد: از این تعداد هزار و ۶۹۷ فقره در شهرها و هزار و ۴۳۹ فقره در روستاها شناسایی شد.

وی با تاکید بر اینکه شناسایی انشعابات غیر مجاز با جدیت پیگیری می‌شود، افزود: از مجموع انشعابات غیرمجاز شناسایی شده در سال گذشته، هزار و ۹۹۶ فقره انشعاب با هزینه ۲۹۵ میلیارد و ۱۴۷ میلیون ریال به مجاز تبدیل شدند که بیشترین انشعابات مجاز شده در شهرستان آمل با ۴۱۷ فقره، نور با ۲۹۱ فقره، ساری با ۲۱۰ فقره، نوشهر با ۱۵۷ فقره و چالوس با ۱۵۳ فقره بوده است.

برارزاده خاطرنشان کرد: انشعاب غیر مجاز آب معادل ۴ انشعاب مجاز آب مصرف می‌کند که این امر به کمبود آب دامن می‌زند به همین منظور از مشترکان

تقاضا می‌شود به منظور حفظ حقوق شهروندان، ضمن مراجعه به دفاتر پیشخوان دولت با در دست داشتن مدارک هویتی از جمله شناسنامه، کارت ملی، شماره پرونده مندرج در قبض آب نسبت به درخواست انشعاب آب به صورت قانونی اقدام کنند.

بازدید هیئت های تجاری کشورهای خارجی از غرفه ذوب آهن اصفهان در ایران اکسپو ۲۰۲۴

اصفهان- مریم مومنی، خبرنگار یادگارامروز: هیئت های تجاری کشورهای مختلف از جمله نیجریه، اوگاندا ، سومالی ، پاکستان ، ارمنستان ، گرجستان وعراق با حضور در غرفه ذوب آهن اصفهان در اولین روز نمایشگاه توانمندی‌های صادراتی جمهوری اسلامی ایران(IRAN EXPO ۲۰۲۴) با مسئولین و کارشناسان حوزه بازرگانی این مجتمع عظیم صنعتی گفتگو و مذاکره کردند .

هیئت های تجاری کشورهای مختلف از جمله نیجریه، اوگاندا ، سومالی ، پاکستان ، ارمنستان ، گرجستان وعراق با حضور در غرفه ذوب آهن اصفهان در اولین روز نمایشگاه توانمندی‌های صادراتی جمهوری اسلامی ایران IRAN EXPO ۲۰۲۴ با مسئولین و کارشناسان حوزه بازرگانی این مجتمع عظیم صنعتی گفتگو و مذاکره کردند . هیئت های تجاری کشورهای مختلف از جمله نیجریه، اوگاندا ، سومالی ، پاکستان ، ارمنستان ، گرجستان وعراق با حضور در غرفه ذوب آهن اصفهان در اولین روز نمایشگاه توانمندی‌های صادراتی جمهوری اسلامی ایران IRAN EXPO ۲۰۲۴ با مسئولین و کارشناسان حوزه بازرگانی این مجتمع عظیم صنعتی گفتگو و مذاکره کردند .

ذوب آهن اصفهان محصولات خود را به ۲۵ کشور دنیا صادر می کند و بازاریابی برای صادرات محصولات استراتژیک از جمله ریل را در دست اقدام دارد .

ششمین نمایشگاه توانمندی‌های صادراتی جمهوری اسلامی ایران (IRAN EXPO ۲۰۲۴) به عنوان بزرگ ترین رویداد صادراتی کشور از ۸ تا ۱۲ اردیبهشت ماه در محل نمایشگاه های بین‌المللی تهران در حال برگزاری است و ذوب آهن اصفهان در سالن شماره ٦ این نمایشگاه با برپایی غرفه حضور دارد.

بزرگترین تولید کننده برتر عرقیات در سطح کشور:

اصلی ترین مشکل ما درتولید و صادرات عدم اخذ پروانه است

شیراز -قاسم توانایی، خبرنگار یادگار امروز: جدای از تحریم ها اصلی ترین مشکل ما درتولید و صادرات عدم اخذ پروانه می باشد

که گره آن توسط تولیت شاه چراغ،اوقاف استان و کشور وهمچنین دفتر مقام معظم رهبری قابل حل می باشد.

محمد رئیسی ضمن توضیحات کامل از توانمندی های شهرستان میمند و جغرافیای زیباو پر از نعمت خدادادی منطقه وپتانسیل های موجود افزود: در این شهرستان اصلی ترین مشکل برای تولیدکنندگان عرقیات نداشتن پروانه می باشد .

رئیسی علت نداشتن پروانه توسط بخش اعظم تولیدکنندگان را اینگونه بیان کرد که به گفته ی مسئولین استانی تولیت شاه چراغ و اوقاف بخش اعظمی از زمین های شهرستان میمند را وقف شاه چراغ اعلام کرده و بنا به قانون همین دلیل می باشد که اخذ پروانه برای املاک اوقافی غیر ممکن می باشد و به طبع آن صادرات نیز امکامپذیر نمیباشد چراکه برای صادرات عرقیات ،اسانس ها وعطرها داشتن پروانه الزامی است و متاسفانه باگره ای که اوقاف و تولیت شاه چراغ به وجود آورده این مهم قابل اجرا نمی باشد لذا به دلایل فوق تمامی تولیدکنندگان و آحاد مردم میمند بارها اعتراض در این زمینه اعلام کردند ودر حال حاضر حدود ۸۰ درصد املاک میمند به دلیل اوقافی بودن سنددار نیست. جا دارد که مدیران استانی و کشوری اوقاف، تولیت شاه چراغ ودفتر مقام معظم رهبری با عنایت به این مسئله ورود کرده و دغدغه ی تمامی مردم میمند ،تولیدکنندگان وسرمایه گذاران را حل کنند .

محمد رئیسی با تاکید بر رفع مشکلات مردم میمند با اوقاف در ادامه افزود: ظرفیت گردشگری و تولید عرقیات در میمند با چندین دلیل حتی از قمصر کاشان هم بیشتر است.

معاون فروش و بازاریابی فولاد مبارکه مطرح کرد:

صادرات یک میلیون و ۴۰۰ هزار تنی محصولات فولاد مبارکه در سال ۱۴۰۲

اصفهان- مریم مومنی ، خبرنگار یادگار امروز: معاون فروش و بازاریابی فولاد مبارکه در حاشیه نمایشگاه ایران اکسپو ۲۰۲۴ گفت: شرکت فولاد مبارکه در سال گذشته ۸ میلیون ۸۰۰ هزار تن محصول به مشتریان تحویل داده است که از این میزان یک میلیون ۴۰۰ هزار تن روانه بازارهای صادراتی شده است که رضایتمندی مشتریان داخلی و خارجی را به همراه داشته است، اما نکته ای که وجود دارد این است که این اتفاق خوب در زمینه صادرات می‌توانست برای سایر شرکت‌های فولادی نیز رقم بخورد ولیکن برخی شرکت‌های فولادی به دلیل آنکه نتوانستند در مقابل سهامداران خود در بخش سود و زیان از صادرات محصولات خود دفاع کنند، انگیزه تولید بیشتر و صادرات را از دست دادند.

رضا حیدری، معاون فروش و بازاریابی فولاد مبارکه در حاشیه نمایشگاه ایران اکسپو ۲۰۲۴ در گفت‌وگو با ایراسین مطرح کرد: نمایشگاه فرصت‌های صادراتی ایران اتفاق خجسته‌ای است که امیدواریم فرصت‌های جدیدی را برای صادرکنندگان فولادی کشور خلق کند. شرکت فولاد مبارکه در سال گذشته ۸ میلیون ۸۰۰ هزار تن محصول به مشتریان تحویل داده است که از این میزان یک میلیون ۴۰۰ هزار تن روانه بازارهای صادراتی شده است که رضایتمندی مشتریان داخلی و خارجی را به همراه داشته است، اما نکته‌ای که وجود دارد این است که این اتفاق خوب در زمینه صادرات می‌توانست برای سایر شرکت‌های فولادی نیز رقم بخورد ولیکن برخی شرکت‌های فولادی به دلیل آنکه نتوانستند در مقابل سهامداران خود در بخش سود و زیان از صادرات محصولات خود دفاع کنند، انگیزه تولید بیشتر و صادرات را از دست دادند.

اخبار

توسط شرکت عمران؛

روند احداث ۲ باب مدرسه در فاز ۲ بهارستان سرعت گرفت

اصفهان-مریم مومنی ، خبرنگار یادگار امروز : به همت شرکت عمران بهارستان، روند پیشرفت ۲ باب مدرسه دخترانه در پایه های دوره اول و دوره دوم دبیرستان در این شهر جدید سرعت گرفت.

این مدارس قرار است پذیرای دختران دانش آموز دوره اول و دوم دبیرستان باشد و با هزینه ای بالغ بر ۵۰ میلیارد تومان توسط شرکت عمران در فاز ۲ شهر جدید بهارستان در حال احداث می باشد.

یک باب مدرسه دوره اول متوسطه ۱۲ کلاسه با مساحت ۲۰۰۰ مترمربع و زیر بنای ۱۵۰۰ مترمربع در حال ساخت است. همچنین یک باب مدرسه متوسطه دوره دوم نیز با عرصه ای برابر با ۲۰۰۰ مترمربع و زیربنای ۱۵۰۰ مترمربع در مرکز بلوک ۱۲۵ بهارستان در حال احداث می باشد.

تامین آب کرمانشاه از سد گاوشان به ۲۳۰۰ لیتر در ثانیه می‌رسد

کرمانشاه- فریده محمدی،خبرنگاریادگارامروز: به گفته مجری پروژه آبرسانی شهر کرمانشاه، تعمیرات، اورهال و نصب تجهیزات جدید در پروژه آبرسانی به کرمانشاه از سد گاوشان تا پایان این ماه به اتمام خواهد رسید و از این محل تا ۲۳۰۰ لیتر در ثانیه آب برای شهر کرمانشاه تامین خواهد شد.

همایون فرخی با اشاره به آغاز فرآیند تعمیرات، اورهال و نصب برخی از تجهیزات پروژه آبرسانی به کرمانشاه از سد گاوشان که هم در تصفیه‌خانه و هم در خط انتقال توسط شرکت آب منطقه‌ای در حال انجام است، گفت: این اقدامات را از ۱۹ فروردین آغاز کردیم و تلاش می‌کنیم تا پایان اردیبهشت انجام شود. به گفته مجری پروژه آبرسانی به شهر کرمانشاه، پیش از این، از محل این پروژه حدود دو هزار لیتر در ثانیه آب برای شهر کرمانشاه تامین می‌شد که با انجام این اقدامات و نصب تجهیزات جدید این میزان تا ۲۳۰۰ لیتر در ثانیه افزایش می‌یابد.

فرخی تاکید کرد: این اورهال باید به صورت منظم و سالانه به منظور ارتقاء بهره‌برداری از این خط تامین آب انجام شود.

وی به مجموع پروژه آبرسانی به شهر کرمانشاه از سد گاوشان نیز اشاره کرد که با هدف تامین بلندمدت آب شهر کرمانشاه توسط شرکت آب منطقه‌ای اجرا شد و چنانچه قرار باشد به نرخ امروز چنین پروژه بزرگی همراه با خط انتقال (به طول ۷۳ کیلومتر) و تصفیه‌خانه را اجرا کنیم، بین سه تا چهار هزار میلیارد تومان اعتبار نیاز دارد.

مجری پروژه آبرسانی به شهر کرمانشاه از اهمیت این پروژه برای تامین آب شرب شهر کرمانشاه یاد کرد و افزود: از سال ۱۳۹۱ آب این طرح به صورت اضطراری وارد مدار تامین آب شهر کرمانشاه به میزان حدود ۷۰۰ لیتر در ثانیه شد و این میزان به تدریج افزایش یافت.

اولین همایش همیاران انرژی برق در شاهین شهر برگزار شد

اصفهان- مریم مومنی، خبرنگار یادگارامروز: اولین همایش همیاران انرژی برق درشاهین شهربرگزارشد. این همایش که با خیرمقدم گویی وتشریح برنامه ها توسط مهندس مشفقی مدیرامور برق شهرستان شروع شد توانست ازطریق هنرنمایش وبهره مندی از ارائه کارشناس مدیریت مصرف شهرستان واجرای برنامه رادیویی اندوخته های خوبی را برای دانش آموزان مقطع ابتدایی به همراه داشته باشد.

جعفر نصر اصفهانی مدیر دفتر روابط عمومی درمورد اهداف تشکیل این همایش بیان داشت :این طرح با هدف آموزش و فرهنگ سازی مدیریت و مصرف انرژی، بهینه سازی و آشنایی مخاطبان با انرژی های تجدید پذیر و پاک، نهادینه کردن جایگاه و ارزش منابع انرژی و اصلاح الگوی مصرف در میان خانواده ها وجامعه از طریق دانش آموزان (همیار انرژی)، با کمک فرهنگ یاران انرژی (معلمان و مربیان) و حامیان انرژی (والدین) و... ارائه می شود.ایشان درادامه ضمن اهمیت آموزش دادن به کودکان ونوجوانان گفت: ازآنجا که کودکان ونوجوانان سرمایه های آینده این مرز و بوم هستند و آموزش صحیح آنان اهمیت فراوانی دارد، طرح «همیار انرژی» با محور آموزش مباحث مرتبط با انرژی به دانش آموزان و همچنین با هدف فرهنگ سازی در حوزه مدیریت مصرف انرژی طرح وپیاده سازی شد.

مصرف نفت سفید در کردستان ۲۹ درصد کاهش یافت

سنندج- کامران کرمی، خبرنگار یادگارامروز: مدیر شرکت ملی پخش فرآورده های نفتی منطقه کردستان گفت: پارسال ۲۲ میلیون و ۸۰۰ هزار لیتر نفت سفید در استان مصرف شد که نسبت به سال قبل از آن ۲۹ درصد کاهش داشت.

جهانبخش نوکانی روز دوشنبه اظهار کرد: از این میزان نفت سفید توزیع شده ۲۰ میلیون لیتر آن در روستاهای استان توزیع و مصرف شده است.

وی با اشاره به تلاش رانندگان ناوگان حمل و نقل فرآورده های نفتی منطقه برای تامین سوخت مورد نیاز روستاییان، افزود: راستی آزمایی خانوارهای نفت سفید سوز توسط همکاران این شرکت، توزیع الکترونیک نفت سفید و توسعه شبکه گازرسانی از دلایل این میزان کاهش نفت سفید در استان است.

مدیر شرکت ملی پخش فرآورده های نفتی منطقه کردستان با اشاره به توزیع الکترونیکی نفت سفید در سطح روستاهای استان و شارژ سهمیه سالیانه ۶ هزار خانوار نفت سفیدسوز در کارت بانکی آنان، از فعالیت ۲۷۹ باب فروشندگی نفت سفید روستایی در سطح استان خبر داد.

خبر

محکومیت ۹۰۰ میلیونی باشگاه پرسپولیس

مدیر مجوز باشگاهی فدراسیون فوتبال اعلام کرد: کاهش سهمیه سال آینده ایران در لیگ نخبگان آسیا
مدیر مجوز باشگاهی در خصوص سهمیه باشگاه‌های ایران در لیگ نخبگان آسیا گفت: سهمیه ایران در سال ۲۰۲۴ هیچ تغییری نکرده و ۲ تیم به صورت مستقیم راهی این لیگ خواهند شد.
مصطفی زارعی، مدیر صدور مجوز باشگاهی درباره سهمیه باشگاه‌های ایران در لیگ نخبگان آسیا گفت: سهیمه باشگاه‌های ایرانی برای لیگ نخبگان در سال جاری به طور قطع ۱+۲ است.
براساس نامه کنفدراسیون فوتبال آسیا که برای تمامی فدراسیون‌های عضو ارسال شده، ملاک سهمیه‌بندی باشگاهی هر کشور برای مسابقات آسیایی در سال ۲۰۲۴، رنکینگ فدراسیون‌ها در سال ۲۰۲۲ است.
وی ادامه داد: براساس رنکینگ اعلام شده توسط کنفدراسیون فوتبال آسیا در پایان سال ۲۰۲۲ که در سایت این کنفدراسیون نیز قابل مشاهده است ایران در جایگاه سوم منطقه غرب قرار دارد و بر همین اساس سهمیه باشگاه‌های ایران در لیگ نخبگان ۲ سهمیه مستقیم و یک سهمیه پلی‌آف است. ایران یک نماینده نیز در سطح دوم باشگاه‌های آسیا خواهد داشت.
نحوه صعود نمایندگان ایران به این مسابقات قبلاً توسط هیات رییسه فدراسیون فوتبال تعیین شده است.
مدیر صدور مجوز باشگاهی ادامه داد: در نامه AFC که روز ۱۵ می ۲۰۲۳ برای فدراسیون‌ها ارسال شده، ملاک انتخاب باشگاه‌ها را در لیگ نخبگان در سال ۲۰۲۲ اعلام کرده است.
با مراجعه در سایت AFC رنکینگ عربستان با ۹۳ امتیاز، ژاپن ۹۱ امتیاز، کره‌جنوبی با ۸۸ امتیاز، قطر با ۷۵ امتیاز، ایران ۷۲ امتیاز و امارات ۶۴ امتیاز به ترتیب اول تا ششم هستند که بر این اساس سهمیه‌های هر کشور تعیین شده است.
زارعی در پایان گفت: متاسفانه با توجه به نتایج باشگاه‌های ایرانی در لیگ قهرمانان آسیا در ۲۰۲۳ از یک سو و موفقیت باشگاه‌های امارات، به احتمال بسیار زیاد سهمیه‌های ما برای لیگ نخبگان فصل بعد که از شهریور ۱۴۰۴ آغاز خواهد شد کاهش خواهد یافت احتمالا یک سهمیه مستقیم و یک سهمیه پلی‌آف خواهیم داشت.
شایان ذکر است بر اساس اعلام کنفدراسیون فوتبال آسیا مسابقات لیگ نخبگان آسیا در سال جاری از ۹ مرداد با مسابقات پلی‌آف و مرحله گروهی از ۲۶ شهریورماه آغاز خواهد شد و هر باشگاه هشت مسابقه در مرحله گروهی با فرمت جدید برگزار خواهد کرد.
مسابقات مرحله گروهی اول اسفندماه به پایان خواهد رسید. مرحله نهایی مسابقات به صورت مجتمع از ۵ لغایت ۱۴ اردیبهشت ۱۴۰۴ برگزار خواهد شد.

علیرضا افضل:

پاشنه آشیل تیم ملی فوتسال میانگین سنی بالاست

کارشناس فوتسال در خصوص قهرمانی تیم ملی در جام ملت‌های آسیا و حضور در جام جهانی صحبت کرد.

علیرضا افضل در خصوص قهرمانی تیم ملی فوتسال در مسابقات آسیایی اظهار داشت: تبریک می‌گویم این قهرمانی را هم به مردم ایران هم جامعه ورزش و فوتسال و به بازیکنان و کادرفنی خسته نباشید می‌گویم. به هر حال زحمتشان را کشیدند و نتیجه گرفتند. هرچند عملکرد تیم می‌توانست در برخی موارد بهتر باشد و نباید بگوییم چون قهرمان شدیم هیچ جای ایرادی وجود نداشته است.
وی افزود: کادرفنی خودش بیش از همه به این نقاط ضعف واقف است و تلاش می‌کند برای جام جهانی آن را برطرف کند. سطح جام جهانی با مسابقات آسیایی به مراتب متفاوت است و باید با تیم کامل‌تری به این مسابقات برویم.
ما پتانسیل این را داریم که در جام جهانی نتایج خوبی کسب کرده و به مراحل بالا برسیم.
ما باید برای این موضوع کارشناس فوتسال در مورد روند جوانگرایی در تیم ملی هم توضیح داد: جوانگرایی در مقطعی صورت گرفت ولی بعد تعدادی از بازیکنان سابق دوباره به ترکیب برگشتند. این موارد سلیقه کادرفنی تیم ملی است ولی به نظرم این میانگین سنی با وجود اینکه کاهش پیدا کرده ولی بازهم برای جام جهانی جا دارد کمتر شود چرا که در آنجا نیاز به دوندگی بیشتری داریم و شاید برخی بازیکنان پا به سن گذاشته کم بیاورند. بازهم این سلیقه آقای شمسایی است.
وی در مورد توجه کادرفنی به مسابقات لیگ هم گفت: به نظرم لیگ ما خروجی مناسب برای تیم ملی دارد ولی سطح مسابقات لیگ ما هم جا دارد بهتر شود و بالاتر برود.
باید مربیان دانش خود را افزایش داده و به بازیکنان منتقل کنند و در این زمینه فوتسال ما جای کار دارد. با این حال بازهم بازیکنان خوبی که به درد تیم ملی بخورند و جای دیده شدن دارند در لیگ ما وجود دارد.

نام جدید باشگاه استقلال ؛

"استقلال خلیج فارس"

هلدینگ خلیج فارس به عنوان مالک جدید باشگاه استقلال قصد دارد نام این باشگاه را دستخوش تغییر کند. درصد از سهام سرخابی‌ها در حالی هفته گذشته به قیمت هر سهم استقلال ۳ هزار و ۴۶ ریال و ارزش کل ۲ هزار و ۸۰۰ میلیارد تومان و نیز به قیمت هر سهم باشگاه پرسپولیس ۳ هزار و ۵۸۰ ریال و ارزش کل ۳ هزار و ۲۰۰ میلیارد تومان معامله شد که ۶ بانک «شهر، ملت، تجارت، صادرات، رفاه و اقتصاد نوین» جزو متقاضیان خرید سهام باشگاه پرسپولیس و چهار شرکت از هلدینگ خلیج فارس، پتروشیمی بوعلی سینا، پتروشیمی تندگویان، پتروشیمی پارس و پتروشیمی بندر امام از جمله خریداران باشگاه استقلال بودند. بر اساس شنیده‌ها هلدینگ پتروشیمی خلیج فارس پس خرید سهام باشگاه استقلال درصدد تغییر نام این باشگاه برآمده است، و در این زمینه عصر دیروز جلسه‌ای توسط مدیران این هلدینگ با اعضای هیئت مدیره باشگاه استقلال برگزار و مقرر شده پسوند خلیج فارس به پسوند باشگاه استقلال اضافه شود تا این باشگاه پرطرفدار از فصل آینده با نام "استقلال خلیج فارس" در مسابقات فوتبال داخلی و بین‌المللی حضور یابد. شایان ذکر است مطابق بند ۱۶ ماده ب آگهی واگذاری باشگاه استقلال، آزادسازی سهام توسط سازمان خصوصی‌سازی علاوه بر تسویه حساب کامل مطالبات(مندرج در صورت‌های مالی مبنای ارزش‌گذاری سهام) با دستگاههای یاد شده، منوط به جایگزینی کامل تضامین و تعهدات صادره از سوی شرکت مادرتخصصی ذیربط نزد اشخاص ثالث توسط خریدار(به نسبت سهام خریداری شده) می‌باشد. همچنین در بنده ۱۷ این ماده آمده است: آزادسازی سهام شرکت فرهنگی ورزشی استقلال ایران توسط سازمان خصوصی‌سازی علاوه بر رعایت شرایط مقرر در بند ۱۶، منوط به حذف پسوند "ایران" (حداکثر ظرف مدت ۳ ماه از تاریخ انعقاد قرارداد واگذاری) از نام این شرکت و تغییر اساسنامه در این رابطه می‌باشد.

اسبقیان:

مجامع انتخاباتی همه فدراسیون‌ها تا نیمه امسال برگزار می‌شود

معاون وزیر ورزش و جوانان از برگزاری مجامع انتخاباتی تمامی فدراسیون‌ها تا پایان شهریور امسال خبر داد.
سیدمحمدشروین اسبقیان معاون توسعه ورزش قهرمانی و حرفه‌ای وزارت ورزش و جوانان روز دوشنبه در گفت‌وگو با ایرنا درباره برگزاری مجامع انتخاباتی فدراسیون‌هایی که دوره ریاست‌شان به پایان رسیده، اظهار داشت: تا قبل از المپیک سعی می‌کنیم مجامع انتخاباتی همه فدراسیون‌ها را برگزار کنیم و شاید تنها یکی دو مجمع بماند. وی افزود: انتخابات فدراسیون رزمی فردا برگزار می‌شود. روزهای ۲۳ و ۲۴ اردیبهشت هم مجمع انتخاباتی فدراسیون‌های ژیمناستیک و انجمن‌های ورزشی برگزار خواهد شد. در ادامه برنامه‌ریزی برای برگزاری مجمع انتخاباتی دوومیدانی را خواهیم داشت و تلاش می‌کنیم تا پایان نیمه اول امسال، مجمع‌های انتخاباتی تمام فدراسیون‌ها را برگزار کنیم و فدراسیونی نباشد که با سرپرست اداره شود.
معاون وزیر ورزش وجوانان، یادآور شد: هر فدراسیون با توجه به اینکه فعالیت‌های متفاوتی دارد، باید اساسنامه جداگانه‌ای هم داشته باشد. به سمتی می‌رویم که برای هر فدراسیون، اساسنامه تخصصی آن توسط مجمع خودش تهیه شود. اسبقیان درباره شکایت رئیس سابق فدراسیون سه‌گانه (ترای اتلون) از مجمع انتخاباتی این فدراسیون، یادآور شد: شکایتی تا امروز به دست اما نرسیده اما همه قوانین و مقررات در انتخابات فدراسیون سه‌گانه رعایت شده است.
وی همچنین با گرامیداشت روز ۱۷ شوال روز فرهنگ پهلوانی اظهار داشت: پیام این برنامه برای جامعه ورزش و قهرمانان این است که باید کمک حال ضعفا، پابرهنگان و در کنار مظلومان، باشند. امروز جامعه ورزش ایران نسبت به جنایاتی که در نوار غزه رخ می‌دهد بی‌تفاوت نیست و نخواهد بود. همه یک‌دل و یک‌صدا و تحت فرمان مقام معظم رهبری، آماده هرگونه جانفشانی در راه آزادسازی قدس شریف هستیم.

سلامت

با کودکان بدغذا چگونه رفتار کنیم

ناهید بازگیر/گروه سلامت

جدای از ذائقه در خیلی از مواقع رفتارهای غلط غذایی خانواده عامل اصلی ایجاد بدغذایی در بچه‌ها است.
بدغذایی کودکان از جمله معضلاتی است که خانواده‌های زیادی با آن درگیر هستند. در بسیاری از دورهمی‌ها و مهمانی‌ها پدران و مادرانی را می‌بینید که کودکان‌شان علاقه‌ای به خوردن غذا از خود نشان نمی‌دهند و والدینی که بشقاب به دست دنبال آن‌ها برای دادن یک قاشق غذا هستند. این که چرا این کودکان تمایلی به خوردن غذا ندارند و خانواده‌ها چگونه می‌توانند این مشکل را رفع کنند. شاید سوال بسیاری از آن‌ها باشد.

دکتر سمیرا ابراهیم‌اف متخصص تغذیه درباره بدغذایی کودکان می‌گوید:معمولا بدغذایی در بچه‌ها این گونه تعبیر می‌شود که آن‌ها از پذیرفتن غذاهای جدید امتناع می‌کنند و محدودیت خوراک دارند، یعنی فقط یک سری از غذاها را می‌خورند و تنوع غذایی ندارند.
وی در ادامه عوامل تاثیرگذار بر روی بدغذایی کودکان را این گونه عنوان می‌کند:یک سری عوامل ژنتیکی هستند که در تعیین ذائقه نقش دارند. به هر حال هر کسی ذائقه‌ای دارد. جدای از ذائقه در خیلی از مواقع رفتارهای غلط غذایی خانواده عامل اصلی ایجاد بدغذایی بچه‌ها است. در سنین پایین زمانی که تغذیه تکمیلی شروع می‌شود بچه‌ها باید با طعم‌های مختلف آشنا شوند. غذاها باید به مقدار کم، و در زمان خودشان مصرف شوند. این گونه نباشد که به بچه ۶ ماه، غذایی که مربوط به ۱۰ ماهگی‌اش است، را بدهیم.
بنابراین طبق پروتکل‌های تغذیه تکمیلی باید غذاهای مختلف را تست کنند. سر سفره خانواده نیز باید تا جایی که امکان دارد با توجه به شرایط اقتصادی، اجتماعی و فرهنگی هر خانواده غذاهای مختلف گذاشته شود. اگر بچه‌ای از خوردن غذایی امتناع کرد نباید آن را برای همیشه از سفره غذایی بچه حذف کنیم. گاهی اوقات لازم است یک غذا را ۱۰ تا ۱۵ بار به بچه ارائه دهیم تا بعد از آن، خوردن یا نخوردن آن را بپذیرد.

مطمئن‌ترین افراد برای بچه‌ها، پدر و مادرشان هستند از نظر آن‌ها هر کاری که والدین‌شان انجام دهند، پسندیده و قابل انجام است. بنابراین وقتی بچه می‌بیند مادرش میوه می‌خورد این بچه هم به خوردن میوه گرایش پیدا می‌کند. اما اگر مادری هیچ وقت خودش میوه نخورد بچه ممکن است هیچ وقت سراغ خوردن آن نرود، از طرف دیگر این بچه اگر ببیند مادر شکلات می‌خورد یا خواهر و برادر بزرگ‌ترش چیپس و پفک می‌خورند این عادت در او شکل می‌گیرد. ابراهیم‌اف درباره چگونگی رفتار خانواده‌ها با این مشکل اظهار می‌دارد: تنوع غذایی داشته باشند. غذاهایی که خیلی شور یا شیرین هستند را از بچگی، به آن‌ها ندهیم تا بچه‌ها گرایش به این طعم‌ها نداشته باشند، در غیر این صورت در بزرگسالی هم به سمت خوردن این نوع از غذاها می‌روند. در واقع هر چه سفره غذایی خانواده سالم‌تر باشد و کمتر غذاهای ناسالم به بچه داده شود زمینه ایجاد این نوع بدغذایی‌ها که فقط خوردن غذاهای صنعتی است، ایجاد نمی‌شود.
این متخصص تغذیه استفاده از غذاهای فست فودی را برای کودکان بدغذا و گرایش این کودکان به سمت این نوع از مواد غذایی را این گونه تشریح می‌کند:
اولین قدم این است که بچه‌ها را در مواجهه با این غذاها قرار ندهیم و این که وقتی بچه کار خوبی انجام می‌دهد از غذاهای فست فودی به عنوان جایزه استفاده نکنیم، تا بچه این غذاها را با شادی تلفیق نکند. مثلا زمانی که نمره خوب می‌گیرد جایزه مثلا پیتزا بگیرد این بعد از یک مدت دیگر براش جا می‌افتد که باید فقط از این غذاها استفاده کند. طعم دهنده‌هایی که به این غذاها اضافه می‌شوند و نوع طبخ‌شان جوری است که بچه‌ها راغب‌تر به خوردن آن‌ها هستند و غذاهای سنتی را نمی‌خورند. بنابراین تا جایی که امکان دارد برای آن‌ها تهیه نشود. بچه‌ها معمولا اگر برای مدتی گرسنه بمانند هر غذایی جلویشان بگذارند می‌خورند.
این ما هستیم که سلیقه‌اش را دستکاری می‌کنیم بچه می‌فهمد که اگر خودش را لوس کند یا مثلا ۲ ساعت غذا نخورد بلاخره غذای دلخواه‌اش برای او آماده می‌شود. اگر مادر بتواند مقاومت و کمی تحمل کند و بلافاصله با هر بدغذایی که پیش می‌آید این غذاهای صنعتی را جلوی بچه نگذارد میل به خوردن آن هم قطعا کمتر می‌شود.
وی در پاسخ به سوالی درباره علاقه نداشتن و نخوردن گوشت از سوی کودکان عنوان می‌کند:گوشت به هر حال منبع پروتئین است و انواع یا جایگزین‌های آن باید حتما در رژیم غذایی باشد.

مطالعات نشان می دهد؛

تنهایی موجب کاهش طول عمر بازماندگان سرطان می شود

یک مطالعه جدید نشان می‌دهد بازماندگان سرطان که در تنهایی زندگی می کنند، در مقایسه با افرادی که همراه و همدمی در زندگی دارند، بیشتر احتمال دارد فوت کنند.
علاوه بر این، نتایج نشان می‌دهد افرادی که بیشترین تنهایی را دارند بیشترین احتمال مرگ را دارا هستند. «جینگ ژوان ژائو»، محقق ارشد در انجمن سرطان آمریکا، گفت: «تنهایی، احساس منزوی بودن، یک نگرانی رایج در میان بازماندگان سرطان است.» ژائو توضیح داد که تشخیص و درمان سرطان باعث انزوای افراد می‌شود زیرا آنها درگیر مبارزه شخصی با این بیماری مخوف هستند و روابط اجتماعی آنها را تحت فشار قرار می‌دهد. برای این مطالعه، محققان بیش از ۳۴۰۰ بازمانده سرطان ۵۰ ساله و بالاتر را ردیابی کردند. حدود ۲۸ درصد از بازماندگان احساس تنهایی شدید و ۲۴ درصد دیگر احساس تنهایی متوسط را گزارش کردند. محققان دریافتند افرادی که بالاترین سطح تنهایی را گزارش می‌کنند، ۶۷ درصد بیشتر از افرادی که کمتر تنها هستند، در معرض خطر مرگ قرار دارند. ژائو افزود: «با توجه به پیامدهای سلامتی قابل توجه تنهایی و انزوا، ما باید ایجاد ارتباط اجتماعی را به همان شیوه‌ای که دیگر مسائل مهم بهداشت عمومی مانند تنباکو، چاقی و اختلالات مصرف مواد را در اولویت قرار داده ایم، در اولویت قرار دهیم.»

آگهی مناقصه عمومی

خدمات شهرداری

شهرداری معمولان درنظر دارد براساس مصوبه شماره ۷۱۹مورخ ۱۴۰۲/۱۲/۲۴شورای اسلامی شهرمعمولان اقدام به واگذاری بخش های تنظیف، فضای سبز، آتش نشانی نگهبانی، کشتارگاه وآرامستان خود به صورت حجمی به شرکت واجد الشرایط از طریق مناقصه عمومی واگذار نماید لذا از کلیه متقاضیان دعوت می شود از تاریخ ۱۴۰۳/۲/۱۲ به سامانه تدارکات دولت به آدرس WWW. SETADiRAN. iR نسبت به دریافت اسناد و شرکت در مناقصه اقدام فرمائید

شماره تماس:
۰۶۶۳۲۲۵۳۵۱۱
۰۹۱۶۳۶۳۴۷۴۲

روابط عمومی شهرداری و شورای اسلامی شهرمعمولان

آگهی مناقصه

پیش فراخوان آسفالت معابر
«تأمین قیربعهده شهرداری معمولان»

شهرداری معمولان درنظر دارد مناقصه پروژه آسفالت معابر از محل قیر سهمیه ای سال ۱۴۰۲«تأمین قیر بعهده شهرداری» را از طریق مناقصه عمومی ودرج در سامانه ستاد ایران www.setadiran.ir برگزارنماید.
لذا ازکلیه متقاضیان دعوت می شود یک هفته پس ازدرج آگهی به آدرس ستاد ایران مراجعه فرمایند.
ضمناً آگهی نوبت دوم یک هفته بعدازچاپ نوبت اول نیزدرهمین روزنامه چاپ می گردد.
شماره تماس: ۰۶۶۳۲۲۵۳۵۱۱

روابط عمومی شهرداری و شورای اسلامی شهر معمولان

آگهی موضوع ماده ۳ قانون و ماده ۱۳ قانون تعیین تکلیف وضیعت ثبتی و اراضی و ساختمان‌های فاقد سند رسمی

برابر رای به شماره ۱۴۰۲۶۰۳۲۴۰۰۳۰۰۱۵۹۷ مورخه ۱۴۰۲/۱۰/۰۵ هیات اول موضوع قانون تعیین تکلیف وضیعت ثبتی اراضی و ساختمان‌های فاقد سند رسمی مستقر در واحد ثبتی ملکی چاهپیر تصرفات مالکانه بلامعارض متقاضی آقای **بهنام آذرپرا** فرزند علی به شماره شناسنامه ۳۵۵۰۰۶۲۶۴۸ شماره ملی ۳۵۵۰۰۶۲۶۴۸ صادره از تنگستان ششدانگ یک قطعه زمین مزروعی به مساحت ۷۵۰۰۰ متر مربع پلاک ۷۰۵ فرعی از ۱۴۹۳ اصلی قطعه دو واقع در چاهپیر خریداری از مالک رسمی آقای پرویز باستین محرز گردیده است، فلذا به منظور اطلاع عموم مراتب در دو نوبت به فاصله ۱۵ روز آگهی می‌شود در صورتی که اشخاص نسبت به سند مالکیت متقاضی اعتراضی داشته باشند میتوانند از تاریخ انتشار اولین آگهی به مدت دو ماه اعتراض خود را کتبا به این اداره تسلیم و پس از اخذ رسید ظرف مدت یک ماه از تاریخ تسلیم اعتراض، دادخواست خود را به مرجع قضایی تقدیم نمایند بدیهی است در صورت انتقضای مدت مذکور و عدم وصول اعتراض طبق مقررات مربوطه سند مالکیت صادر خواهد شد.
تاریخ انتشار نوبت اول : ۱۴۰۳/۰۱/۲۷
تاریخ انتشار نوبت دوم : ۱۴۰۳/۰۲/۱۱
غلامرضا حیدری - رئیس ثبت اسناد و املاک شهرستان تنگستان

روزنامه یادگار امروز
منتظر ارائه پیشنهادات و نظرات شما می باشد
www.yadegaremrooz.ir

سه چالش اصلی صنعت برق و انرژی؛

سرمایه‌گذاری، سوخت و ناترازی مالی

مدیرعامل شرکت تولید، انتقال و توزیع نیروی برق ایران (توانیر) خواستار نقش آفرینی جدی مراکز علمی و پژوهشی در حل چالش‌های اصلی و بزرگ صنعت برق شد.

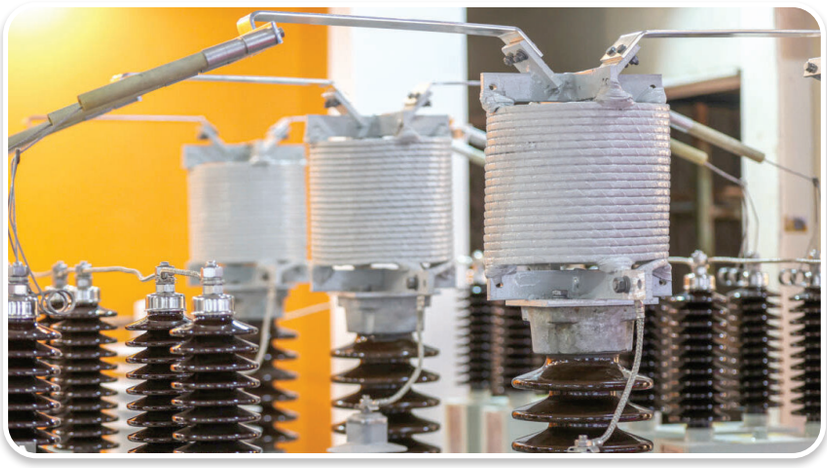

به گزارش توانیر، مصطفی رجبی مشهدی که در جمع متخصصان دانشگاهی و پژوهشگران حوزه اقتصاد و انرژی در پژوهشگاه نیرو سخن می گفت، ضمن ابراز امیدواری نسبت به تداوم برگزاری و تاثیرگذاری این نشستها، گفت: در حال حاضر سرمایه گذاری، سوخت و ناترازی مالی، سه چالش اصلی صنعت برق و بخش انرژی کشور محسوب می شوند.

مدیرعامل توانیر با تاکید بر این که در نگاهی منصفانه صنعت برق در زمینه تدوین سازوکارها، پیاده سازی و ایجاد زیرساختها خوب عمل کرده است، خاطرنشان ساخت: اگرچه نقدهایی وجود دارد، اما با وجود همه راههای رفته در دو دهه گذشته، هنوز هم راههای جدیدی برای طی کردن وجود دارد.

وی که در نشست بازاندیشی دو دهه اصلاحات اقتصادی صنعت برق سخن می گفت، خواستار نقش آفرینی جدی مراکز علمی و پژوهشی در حل چالشهای اصلی و بزرگ صنعت برق شد و تاکید کرد: اگرچه فعالیت پژوهشی امری زمانبر است اما به دلیل شرایط کنونی، درخواست داریم فعالیتهای کوتاه مدت نیز در این مراکز تعریف و دنبال شود.

مدیرعمل توانیر با بیان این مثال که بدون توجه به اقتصاد و قیمت سوخت نمی توان انتظار توجیه پذیر بودن فعالیتها و کارهای بهینه سازی را داشت، تصریح کرد: در زمینه برق نیز بدون توجه به اقتصاد، جریان مالی و قیمت، نمی توان انتظار رونق، حضور بخش خصوصی و تاثیرگذاری گسترده کارهای بهینه سازی را داشت.

رجبی مشهدی به تبلیغ کولر گازی در مناطق معتدل کشور نیز اشاره کرد و گفت: وقتی در شهری که هیچگاه نیاز به کولر گازی نبوده است و حتی کولر آبی نیز کمتر مورد استفاده قرار می گرفت، شاهد استفاده از کولر گازی هستیم، بدون حل چالش قیمت و اقتصاد برق، نمی توان با تدوین قوانین، ممنوعیتی در این زمینه ایجاد کرد.

وی در عین حال به الزام صنایع انرژی بر به ساخت نیروگاههای جدید در قانون مانع زدایی از صنعت برق نیز پرداخت و اذعان کرد: درحقیقت برای صنایع خرید برق از شبکه در مقابل ساخت نیروگاه از سودآوری و توجیه پذیری بیشتری برخوردار است .مدیرعامل توانیر یادآور شد: در بخش تولید و فروش برق نیز تا زمانی که سایه دولت گسترده باشد، شاهد رونق بیشتری نخواهیم بود.

رجبی مشهدی با بیان اینکه با مصوبات شورای اقتصاد، نرخ بازگشت سرمایه در نیروگاه های تجدید پذیر به ۴ سال کاهش یافته است اذعان کرد: با این حال هنوز هم ورود سرمایه گذار به این حوزه به دلیل عدم استفاد از سرمایه های خود و تلاش برای اخذ تسهیلات از صندوق توسعه ملی، با کندی پیش می رود این درحالی است که نرخ بازگشت سرمایه در نیروگاه های حرارتی اکنون بین ۵ تا ۸ سال است.

وی با تاکید بر ضرورت تسریع در سرمایه گذاری بخش انتقال، خاطرنشان ساخت: در بخش توزیع با وجود اصلاحات انجام شده در جریان مالی، اما هنوز نیازمند تغییرات در زمینه جداسازی بخش فروش از این شرکتها و تبدیل بخشی از این شرکتها به سیم داری (توسعه و نگهداری شبکه) هستیم.

احمد قندهاری:

تراز دریاچه ارومیه از مرز ۱۲۷۰ متر بالاتر رفت

سرپرست حوضه آبریز دریاچه ارومیه گفت: هم‌اکنون تراز دریاچه ارومیه به ۱۲۷۰.۵۳ متر و وسعت آن ۱۷۹۰ کیلومترمربع و به حجم ۲.۳۴ میلیارد مترمکعب رسیده است. احمد قندهاری در باره مهم‌ترین اقدام‌های مدیریت حوضه آبریز دریاچه ارومیه ادامه داد: با وجود وضعیت نامساعد بارش‌ها در حوضه آبریز ارومیه در ۶ ماه نخست سال، حدود ۲۰۰ میلیون مترمکعب از سدهای حوضه آبریز، رهاسازی و جریان آب به‌سوی دریاچه ارومیه و تالاب‌های اقماری آن روان شد. وی افزود: در ادامه باتوجه‌به وضعیت مناسب‌تر بارش‌های بهاری جریان رهاسازی از سدهای حوضه و کانال انتقال آب به دریاچه افزایش قابل‌توجه یافته است، به‌طوری‌که تا پایان فروردین‌ماه بالغ بر ۵۸۰ میلیون مترمکعب آب رهاسازی و انتقال آب انجام گرفت. سرپرست حوضه آبریز دریاچه ارومیه خاطرنشان کرد: بر اساس برنامه‌های در دست انجام، رهاسازی آب از سدهای حوضه به‌خصوص سدهای بوکان و مهاباد همچنان ادامه دارد؛ در صورت مساعد بودن شرایط، این اقدام تا پایان نیمه اول اردیبهشت‌ماه ادامه خواهد یافت. به گفته قندهاری، همه این فعالیت‌ها سبب شد که هم‌اکنون تراز دریاچه ارومیه به رقوم ۱۲۷۰.۵۳ متر، به وسعت ۱۷۹۰ کیلومترمربع و به حجم ۲.۳۴ میلیارد مترمکعب برسد. سرپرست حوضه آبریز دریاچه ارومیه ادامه داد: تأمین نیاز زیست‌محیطی تالاب‌های اقماری نیز به بیش از ۸۰ میلیون مترمکعب (۱۵ میلیون مترمکعب بیشتر از برنامه) محقق شد. وی افزود: چندین سال است که دریاچه ارومیه در کانون توجه اقشار مختلف مردم، فعالان محیط‌زیست و سازمان‌های مردم‌نهاد قرار گرفته است. این مقام مسئول گفت: از دیرباز وزارت نیرو به‌عنوان متولی تأمین نیاز زیست‌محیطی دریاچه ارومیه، اقدام‌های کنترلی برای جلوگیری از کم‌آبی این دریاچه تعریف و دست یاری به‌سوی کنشگران و ذی‌مدخلان موضوع دراز کرده است. وی افزود: اگرچه طرح‌ها و برنامه‌های بسیاری برای نیل به این هدف تعریف و اجرا شده است؛ اما تا رسیدن به چشم‌انداز تعریف شده، اقدام‌های بسیاری باید انجام داد که نیازمند همکاری طیف وسیعی از آحاد جامعه و دولت به‌خصوص کشاورزان منطقه و وزارتخانه جهاد کشاورزی، سازمان حفاظت محیط‌زیست و سازمان برنامه‌وبودجه با وزارت نیرو است تا فرایند تعریف شده که با ترمیم و بهسازی آغاز می‌شود، به احیای دریاچه ارومیه منجر شود. قندهاری خاطرنشان کرد: پس از اجرای عملیات موفق سد و تونل انتقال آب به دریاچه در دولت سیزدهم و جاری‌شدن آب به‌سوی دریاچه ارومیه، به همراه عملیات رهاسازی آب سدهای حوضه و عدم آبگیری انهار زراعی در فصل غیرکشت، بخش قابل‌توجهی از پیکره دریاچه ارومیه از خشکی خارج و پر آب شد.

مسیر آب هیرمند به ایران همچنان مسدود است

یک نماینده مجلس گفت: اکنون بخشی از آب رودخانه هیرمند منحرف می‌شود و در مسیر طبیعی رود ادامه مسیر نمی‌دهد بنابراین می‌طلبد دستگاه‌های متولی به این موضوع ورود و مسیرهای طبیعی انتقال آب هیرمند را تقویت کنند تا آب بیشتری به حوضه سیستان منتقل شود. محمد سرگزی درباره تامین آب در حوزه سیستان و بلوچستان اظهار داشت: ما در این حوزه ۲ بحث داریم یکی اینکه تامین آب شرب حتما باید از منابع داخلی تامین شود به همین دلیل پروژه‌هایی برای تامین آب شرب پایدار برای یک میلیون نفر جمعیت شمال استان سیستان و بلوچستان از چاه‌های تهلاب، دشت هامون، هرمک و بندان شروع شد. قرار بود این پروژه‌ها تا آذرماه ۱۴۰۲ به پایان رسیده و عملیاتی شود اما متاسفانه این اتفاق نیفتاد ولی در هر حال بارندگی رخ داد و میزانی هم آب از هیرمند وارد و فرصتی داده شد که پروژه‌ای را که باید در آذر ماه به اتمام می‌رسید سریع‌تر نهایی شود.

وی افزود: پروژه دوم انتقال آب از تهلاب در شرق زاهدان است که براساس آن ۵۰ میلیون متر مکعب آب به زاهدان و شهرهای منطقه سیستان منتقل می‌شود. این پروژه هم توسط قرارگاه خاتم اجرایی و بودجه‌ای هم در مجلس برای این موضوع پیش‌بینی شده و پروژه سوم هم انتقال آب از دریای عمان است.

عضو هیات نمایندگان استان سیستان و بلوچستان در ادامه درباره حقابه هیرمند تصریح کرد: به موجب معاهده ۱۳۵۲؛ افغانستان مکلف است در سال‌هایی که بارندگی نرمال است ۸۳۰ میلیون متر مکعب آب را به ایران تحویل دهد، در ۲ هفته اخیر بارندگی‌های خوبی در حوضه آبریز هیرمند بوقوع پیوست و اکنون آب خیلی خوبی وجود دارد اما متاسفانه با انفعال دستگاه‌های متولی از جمله کمیساریای آب هیرمند و وزارت امور خارجه حقابه را دریافت نکردیم.

وی ادامه داد: اکنون بخشی از آب رودخانه هیرمند منحرف می‌شود و در مسیر طبیعی رود ادامه مسیر نمی‌دهد بنابراین می‌طلبد دستگاه‌های متولی به این موضوع ورود جدی پیدا کنند و مسیرهای طبیعی انتقال آب هیرمند را تقویت کنند تا آب بیشتری به حوضه سیستان منتقل شود.

نماینده مردم زابل، زهک، هیرمند، نیمروز و هامون ماهیت سد کمال‌خان را ایجاد انحراف در مسیر آب عنوان کرد و گفت: طی سال گذشته آب از هیرمند وارد ایران شده اما دریچه‌های آب فقط می‌توانند ۳۰۰ متر مکعب بر ثانیه به سمت رودخانه هدایت کند در صورتی که حجم سیلاب ۲ هزار متر مکعب بر ثانیه است و مابه‌التفاوت این آب به مسیرهای دیگر منحرف می‌شود.

جدول شماره ۶۰۲

افقی :

۱ – سرود، شنیدن
۲ – مادر حضرت عیسی، همسر خسرو
۳ – سرود دسته جمعی، ناشنوا، آب شرعیزر خالص، سنگ چاقو تیز کنی
۴ – آب پنیرنیزه
۵ – نخ بافتنیزیر پا مانده
۶ – راز، راز و سر، خالص چیزی، خالص از هر چیزی نگارنده ، نویسنده، آزاد کننده
۷ – نت ششم موسیقی، نفی عرب، درون چیزی دارویی سیاه برای حفظ اجساد مردگان
۸ – سنگ ازمون تنظیم
۹ – نوشابه قدیمی حرف ندا
۱۰ – خاموش، اقیانوس کبیر
۱۱ – کره

عمودی :

۱ – به تدریج، رفته رفته، اندک اندک
۲ – قلع
۳ – تاجریزیمادر عرب، عزیز تازی
۴ – پیوندرود مرزی، سد آذربایجان شرقی
۵ – نشانه مفعولی، علامت مفعول بی واسطه خودداری کردن، خود داری از غذا خوردن
۶ – کنجداطراف
۷ – جمع مرحله، مسافت ها، منزل ها، مرحله هابه اندازه، زوبین
۸ – وای درهم مخفف هم او
۹ – برادر پدرمومیایی
۱۰ – پایتخت لتونی
۱۱ – مسابقه اتومبیل رانی

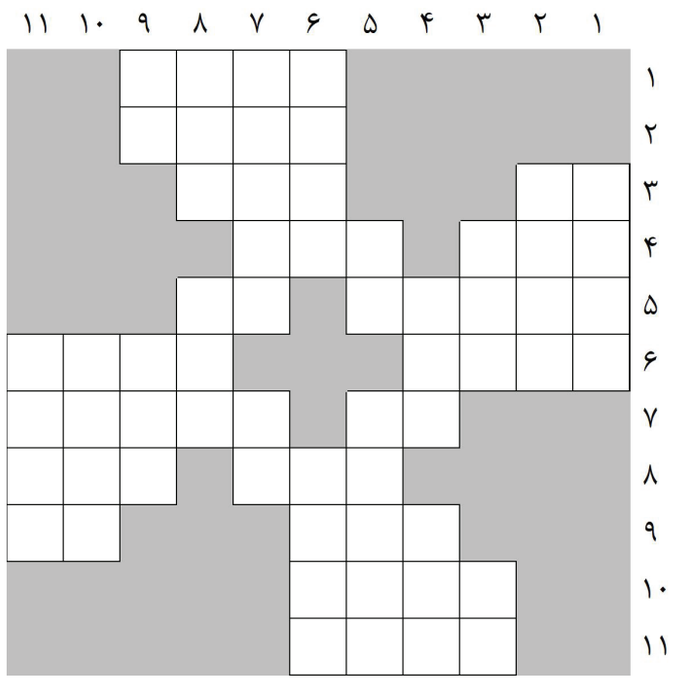

حل جدول شماره ۶۰۱

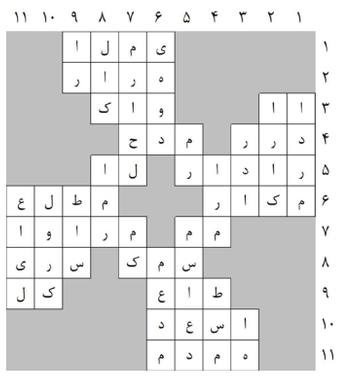

سهمیه سوخت خودروهای فاقد بیمه با جدیت بیشتر قطع شود

وزیر اقتصاد در نامه ای به وزیر راه و شهرسازی خواستار عدم تخصیص سهمیه سوخت به خودروهای بنزینی و موتورسیکلتهای فاقد بیمه نامه شخص ثالث با جدیت و قوت بیشتر شده است.

خاندوزی در نامه به بذرپاش نوشته است:ضمن تشکر و قدردانی از تلاش مستمر همکاران آن وزارتخانه شاغل در ستاد مدیریت حمل و نقل و سوخت در اجرایی نمودن مفاد ماده ۴۸ قانون بیمه اجباری خسارات وارد شده به شخص ثالث در اثر حوادث ناشی از وسایل نقلیه و غیر فعال نمودن کارت سوخت خودروهای گازسوز فاقد بیمه نامه شخص ثالث در فاز اول اجرای ماده قانونی یاد شده، با توجه به نتایج مثبت حاصله از اجرای این ماده قانونی که منجر به افزایش پوشش بیمه ای وسایل نقلیه و همچنین صرفه جویی در مصرف روزانه میلیونها لیتر نفت و گاز شده است خواهشمند است دستور فرمایید در گام بعدی اجرای طرح عدم تخصیص سهمیه سوخت به خودروهای بنزینی و موتورسیکلتهای فاقد بیمه نامه شخص ثالث با جدیت و قوت بیشتری در دستور کار قرار گیرد تا در آینده شاهد تداوم اثرات مثبت اجرای این ماده قانونی باشیم.

در پایان خاطرنشان می سازد همکاران این وزارت در بیمه مرکزی جمهوری اسلامی ایران آماده هرگونه همکاری و مساعدت میباشند تا این مرحله از اجرای قانون نیز با شایستگی عملیاتی گردد.

خبر

وزیر نیرو:

۱۰۰ خودرو پاداش صرفه‌جویی در مصرف برق

وزیر نیرو با بیان اینکه صندوق توسعه ملی نسبت به تامین مالی طرح‌های نیروگاهی جدی‌تر باشد، گفت: ۸۰ میلیون جایزه برای مشترکان خوش مصرف برق در نظر گفته شده که از بین آنها بیش از ۱۰۰ خودرو به مشترکانی که در مصرف برق صرفه‌جویی کنند، اهدا خواهد شد.

علی‌اکبر محرابیان در بازدید از کارخانه‌های گروه مپنا ضمن انتقاد از عملکرد صندوق توسعه ملی در تامین مالی طرح‌های نیروگاهی ابراز امیدواری کرد که به‌زودی رویکرد این صندوق تغییر کند. وی تامین مالی طرح‌های نیروگاهی را بسیار مهم دانست و ادامه داد: نمی‌توان طرح‌های مثل فولاد و سایر صنایع تامین مالی شوند، اما صنعت نیروگاهی که زیرساخت همه این صنایع است تامین مالی نشوند.. وزیر نیرو ابراز امیدواری کرد با تامین مالی از سوی صندوق توسعه ملی بتوان طرح‌های نیروگاهی را به موقع به بهره‌برداری برسانیم. محرابیان گفت: متأسفانه صندوق توسعه ملی در این زمینه نقش خود را ایفا نکرده است. می‌بایست منابع کشور در مسیر واقعی توسعه به کار گرفته شود.

وی ادامه داد: مهم‌ترین نیاز امروز کشور موضوع رفع ناترازی است و سرمایه‌گذاری در بخش انرژی یعنی سرمایه‌گذاری برای افزایش رفاه و رفع نیازهای کشور است.

وزیر نیرو در خصوص پاداش صرفه‌جویی در مصرف برق، گفت: امسال ۸۰ میلیون جایزه برای مشترکان خوش مصرف برق در نظر گرفته شده که این جوایز از هدیه اینترنت تا جوایز بزرگ‌تر مثل خودرو است.

محرابیان با بیان اینکه بیش از ۱۰۰ خودرو به مشترکان خوش مصرف برق به عنوان جایزه اهدا خواهد شد، گفت: لوازم برقی کم‌مصرف، لوازم مدیریت مصرف از جمله دیگر جوایز است، همچنین جوایز برای اقشار مختلف، کودکان، نوجوانان و سایرین در نظر گرفته شده است. وی با بیان اینکه جوایز برای بانوان که نقش مهمی در مدیریت مصرف دارند نیز تعیین شده است، تاکید کرد: با اجرای این برنامه ملی مدیریت مصرف به‌خوبی انجام شود.

اجرای قوانین سخت‌گیرانه برای استخراج غیرمجاز رمزارز

سخنگوی صنعت برق از قوانین جدید و سختگیرانه برای مقابله با استفاده کنندگان غیرمجاز برق برای استخراج رمز ارز خبر داد که در راستای حفظ حقوق مشترکان سراسر کشور و پایداری شبکه برق تدوین شده است. به گزارش وزارت نیرو، به گفته مصطفی رجبی مشهدی، تاکنون بیش از ۸ هزار مرکز غیرمجاز شناسایی و از این مراکز بیش از ۳۰۰ هزار دستگاه ماینر گردآوری و تحویل مراکز قضایی شده است.

وی با اشاره به این که برای تامین برق این دستگاه‌های غیرمجاز باید نیروگاهی به بزرگی ۱۱۰۰ مگاوات احداث می‌شد، تصریح کرد: کار رصد، رهگیری و شناسایی ماینرهای غیرمجاز به صورت پیوسته در حال انجام است.

مدیرعامل شرکت توانیر با بیان این که براساس قوانین جدید ماینرهای کشف شده، امحا خواهد شد تاکید کرد: در صورت کشف دستگاه‌های غیرمجاز استخراج رمزارز، صاحبان دستگاه‌ها از زمانی که مشخص شود به صورت غیرمجاز از برق استفاده کرده‌اند، تا صد برابر تعرفه های برق مشمول جریمه خواهند شد. رجبی مشهدی با توصیه به علاقمندان این کسب و کار برای دریافت مجوزهای لازم یادآور شد: دارندگان دستگاه‌های مجاز می‌توانند از ساعت ۱۲ شب تا ۷ صبح بدون محدودیت نسبت به استخراج اقدام کنند.

تولید ۱۹۶ میلیارد مترمکعب گاز شیرین در پالایشگاه‌های پارس جنوبی

مدیرعامل مجتمع گاز پارس جنوبی اعلام کرد: پارسال بیش از ۱۹۶ میلیارد مترمکعب گاز شیرین در پالایشگاه‌های سیزده‌گانه پارس جنوبی تولید شد. به گزارش وزارت نفت، احمد باهوش بیان کرد: یکی از ارکان اصلی در تولید ۷۵ درصدی گاز و محصولات جانبی مجتمع گاز پارس جنوبی برای مصرف کشور، بهره‌مندی از توان و دانش ۱۲ هزار و ۵۰۰ نفر کارگر ارزشمند و خلاق در بزرگ‌ترین مجموعه تولید گاز کشور است.

وی به حجم تولید گاز شیرین و تزریق به خط سراسری در سال ۱۴۰۲ اشاره و تصریح کرد: پارسال بیش از ۲۲۵ میلیارد مترمکعب گاز طبیعی از سکوهای سرچاهی میدان مشترک پارس جنوبی دریافت کردیم که با استفاده از توان، دانش و نوآوری کارگران و متخصصان خط مقدم جبهه اقتصادی بیش از ۱۹۶ میلیارد و ۱۰۹ میلیون مترمکعب، شیرین‌سازی و به خطوط سراسری تزریق شد.

نوبت اول

آگهی ثبت نام

در انتخابات اتحادیه صنف خواروبار فروشان

عضو اتحادیه صنف: خواروبار فروشان

نظر به اینکه برگزاری انتخابات هیأت مدیره و بازرس آن صنف در آینده نزدیک و به صورت الکترونیک انجام می گردد لذا با توجه به جایگاه ویژه اتحادیه ها در نظام صنفی کشور، چنانچه در خود تعهد و توانایی عضویت در هیأت مدیره یا بازرس را می بینید از تاریخ ۱۴۰۳/۲/۴ لغایت ۱۴۰۳/۲/۱۸ با در دست داشتن مدارک زیر جهت ثبت نام به سامانه ایرانیان اصناف (www.iranianasnaf.ir) مراجعه و ضمن ثبت نام و دریافت کد رهگیری مدارک مورد نیاز را به هیأت اجرایی انتخابات مستقر در اداره صنعت، معدن و تجارت شهرستان کوهدشت تحویل نمایید.

توضیح اینکه: هنگام ثبت نام، کاندیدا باید مشخص نماید داوطلب عضویت در هیأت مدیره و یا بازرس می باشد.

مدارک مورد نیاز جهت ثبت نام و ارائه به هیأت اجرایی انتخابات:

۱- فتوکپی شناسنامه (تمام صفحات)
۲- اصل و فتوکپی پروانه کسب معتبر دائم
۳- فتوکپی کارت ملی
۴- تعداد ۶ قطعه عکس ۴×۶
۵- اصل و فتوکپی آخرین مدرک تحصیلی
۶- شناسه صنفی ۱۰ رقمی

هیأت اجرایی برگزاری انتخابات اتحادیه های صنفی شهرستان کوهدشت

روزنامه صبح ایران

یادگار امروز

روزنامه اقتصادی - اجتماعی

■ صاحب‌امتیاز و مدیر مسئول: دکترحسن نجف‌وند
■ زیرنظرشورای سردبیری
■ دبیر سرویس صفحه اقتصاد: مریم کاظمیان فرد
■ دبیر سرویس صفحه سیاسی: آناهیتا جعفری
■ دبیر سرویس صفحه گوناگون: بهاره یوسفی
■ دبیر سرویس صفحه جامعه: سعیده کاظمیان فرد
■ دبیر سرویس نفت و انرژی: فائزه میردریکوندی
■ دبیر اخبار شهرستانها: مرتضی برکاتی

■ صفحه آرا: فاطمه مهرابی
■ چاپخانه: چاپ کارگر -تلفن : ۷ - ۶۶۸۱۷۳۱۶
■ نشانی دفترتهران: خیابان انقلاب-خیابان ابوریحان- خیابان ژاندارمری-بین ابوریحان و فلسطین پلاک ۱۱ طبقه دوم- کدپستی: ۱۳۱۵۷۸۴۷۶۳
■ تلفن تماس: ۶۶۹۷۳۷۱۴-۶۶۴۶۱۷۷۰-۶۶۲۷۳۶۷۸ - داخلی ۳
■ نشانی دفتر خرم آباد: خیابان علوی- کوچه شهید شاهرخی- پلاک ۹ مجتمع مطبوعاتی
■ تلفن خرم آباد: ۳۳۴۰۵۱۰۹ ـ ۰۶۶ نمابر: ۳۳۴۳۸۶۲۰ـ۰۶۶

■ تلگرام و واتساپ : ۰۹۰۲۷۸۳۳۶۲۷
■ ایمیل: yadegar.emroz@gmail.com
■ سایت: www.yadegaremrooz.ir

■ سه شنبه ۱۱ اردیبهشت ماه ۱۴۰۳ ■ شماره ۱۵۲۸

www.yadegaremrooz.ir

«منشور اخلاقی»

پایبندی به اصول دینی، توجه به واقعیت‌های عینی، احترام به استقلال و حاکمیت ملی، پاسداشت ارزشهای انسانی، دفاع از آزادی قلم، انتشار دقیق وبدون سانسور اخبار ؛دوری از رانت و فساد، رعایت حقوق شهروندی، خود داری از تهمت و افتراء و فعالیت های رسانه ای بصورت حرفه ای از اهداف این رسانه است.

هنرهفتم

«شوگان»؛ نگاه تازه به یک داستان ماندگار

علی افتخاری/ گروه فرهنگ

در اوایل دوران رونق مجموعه‌های تلویزیونی کوتاه، «شوگان» سریال مطرح سال ۱۹۸۰ بود و شاید ۴۴ سال بعد همچنان باشد. حالا سریال شوگان (Shōgun)، نسخه به‌روز و فاخر رمان جامع جیمز کلاول، ترکیبی سرمست‌کننده از اکشن، عاشقانه و دسیسه سیاسی را در هم می‌آمیزد، شکوهمندانه در ۱۰ اپیزود پخش می‌کند و برخلاف غالب سریال‌های کوتاه، این وزن را محفوظ نگه می‌دارد.

داستان در ژاپن فئودال در آغاز قرن هفدهم روی می‌دهد و با یک کشتی اروپایی آغاز می‌شود که با هدایت جان بلک‌تورن (کازمو جارویس)، سکان‌دار انگلیسی به یک روستای ساحلی که ماهیگیری در آن رواج دارد، می‌رسد.

درحالی‌که پیش‌ازاین بازرگانان پرتغالی و مبلغان یسوعی به ژاپن آمده‌اند و کشور را به امپراتوری مخفی پرتغال در شرق تبدیل کرده‌اند، مردم محلی نگران حضور مهاجمان «بربر» هستند و در صحنه‌هایی که بسیار فراتر از استانداردهای یک مجموعه تلویزیونی در ۱۹۸۰ است، رفتاری وحشیانه با آن‌ها دارند.

بلک‌تورن در لحظه‌ای از اپیزود اول گستاخانه می‌گوید: «من در این سرزمین فلک‌زده نمی‌میرم»، هرچند با توجه به شرایط بسیار نابسامانی که در آن قرار دارد، این حرف به یک وعده توخالی می‌ماند.

بااین‌حال، به‌زودی، خبر آمدن یک سکان‌دار انگلیسی یا «آنجین» به گوش لرد یوشی توراناگا (هیرویوکی سانادا که به‌تازگی او را در فیلم «جان ویک ۴» دیدیم و در یک کلام، تماشایی است) می‌رسد که در بحبوحه یک تقابل سیاسی پرمخاطره با دیگر اعضای «شورای نایب‌السلطنه» قرار دارد. تنش‌ها با مرگ فرمانروای ژاپن اوج گرفته و ازآنجاکه پسر جوان او هنوز آن‌قدر بزرگ نشده است تا جانشین پدرش شود، خلأ قدرت به‌شدت احساس می‌شود.

هرج و مرج ناشی از این شرایط، همچنین ممکن است باعث ظهور یک نایب‌السلطنه شود تا قدرت را یکپارچه کند و شاید حتی عنوان شوگان را به دست آورد. توراناگا که مشتاقانه به دنبال فرصت است تا بیشترین سود را از موقعیت ببرد، آنجین را وارد حلقه خود می‌کند. او همچنین بانو ماریکو (آنا ساوایی در یک گام بزرگ پس از بازی در سریال «پادشاه: میراث هیولا») را به‌عنوان مترجم به خدمت می‌گیرد. ماریکو با گذشته‌ای پیچیده و ناخشنود از ازدواج با بونتارو (شینوسوکه آبه)، سامورایی بدبین، به‌تدریج وارد پیوندی با بلک‌تورن می‌شود که برای هر دوی آن‌ها خطرناک است.

ریچارد چمبرلین به لطف بازی در «شوگان» (پس‌ازاین که شان کانری نقش را رد کرد) و «پرندگان خارزار» (۱۹۸۳)، لقب «پادشاه سریال‌های کوتاه» گرفت و جارویس، اگرچه در این نقش کاملاً خوب است، اما نمی‌تواند به آن سطح از کاریزمای یک بازیگر مرد نقش اصلی برسد.

بخشی از این مسئله به خاطر تغییر توازن روایی است که هوشمندانه هم به سمت ارتقای نقش‌های زنانه می‌رود و هم در حالت کلی به سمت شخصیت‌های ژاپنی مانند توراناگا که می‌کوشد در برابر رقیب اصلی خود، ایشیدو (تاکه‌هیرو هیرا) دست بالا را داشته باشد و متوجه می‌شود پیشی گرفتن از او به لحاظ استراتژیک شاید تنها راه برای بقاء باشد.

«شوگان» که پخش آن از ۲۷ فوریه ۲۰۲۴ در هولو و افایکس آغاز شد، درجامعه‌ای فئودالی فرو می‌رود که انگار در آن جان آدم‌ها ارزش ندارد و خودکشی آیینی (هاراکیری) به‌قدری ساز و کار منظم دارد که تماشاگر ضعیف‌دل تاب دیدن آن را نخواهد داشت، چه برسد به تحمل سکانس‌های اکشن قوی و خشن سریال.

دنیای فناوری

دلایل واقعی افزایش قطعی اینترنت در سراسر جهان چیست؟

در ماه‌های اخیر، روند عجیبی به وجود آمده است که شرکت‌های بزرگ و متنوعی مانند اپل و متا را دچار مشکل قطع خدمات اینترنت کرده است.

در دنیای دیجیتال پیام‌رسانی واتساپ و فروشگاه‌های اپلیکیشن، مصرف‌کنندگان برای دسترسی به خدمات با موانعی مواجه شده‌اند که موضوع افزایش دفعات قطعی فناوری اطلاعات را برجسته می‌کند.

بر اساس گزارشی که توسط شرکت پخش بریتانیا منتشر شده است، کانون توجه به Downdetector معطوف شده است، داده‌های یک پلتفرم تخصصی در نظارت بر قطعی اینترنت میزان چالش‌های اخیر شرکت‌ها را نشان می‌دهد.

با بیش از ۱.۷۵ میلیون مشکل گزارش شده توسط کاربران در سراسر جهان برای واتساپ در ۳ آوریل، همراه با ده‌ها هزار مورد برای سرویس‌های اپل، نشان می‌دهد که اختلالات دیگر رویدادهای منفرد نیستند، بلکه بخشی از یک الگوی گسترده‌تر هستند. در حالی که شرکت‌ها در مورد دلایل اصلی سکوت می‌کنند، کارشناسان فناوری اظهار می‌کنند که چنین حوادثی روند نگران کننده‌ای را به سمت قطع مکرر و شدید خدمات تأیید می‌کند.

این گزارش می‌افزاید که کاوش در پیچیدگی‌های اینترنت به خودی خود اکوسیستم پیچیده‌ای را نشان می‌دهد که در برابر آشفتگی آسیب پذیر است، زیرا با هر تلاشی برای نوآوری، ادغام فناوری‌های جدید یا تغییر مقررات، لایه‌های اینترنت چند برابر می‌شود که خطر قطع سرویس را افزایش می‌دهد. همان طور که کارشناسان توضیح می‌دهند، پیگیری بی وقفه نوآوری سرعت پیشرفت فناوری را تسریع می‌کند، اما احتمال فروپاشی سیستم را نیز افزایش می‌دهد.

علاوه بر این، قرار گرفتن اینترنت در معرض اختلالات مختلف، از خطاهای رمزگذاری گرفته تا حملات سایبری، و بلایای طبیعی، شکنندگی آن را در برابر تغییر به زیرساخت‌های ابری تأیید می‌کند.

در حالی که فناوری نوآوری سریع را تسهیل می‌کند، آسیب پذیری‌های جدیدی نیز ایجاد می‌کند. یک قطعی واحد در یک ارائه‌دهنده خدمات ابری می‌تواند یک اثر دومینو ایجاد کند و بر بسیاری از پلتفرم‌ها و سرویس‌هایی که به زیرساخت مشترک متکی هستند تأثیر بگذارد. رویدادهای پر ترافیک، مانند جمعه سیاه، فشارها را بر زیرساخت‌های دیجیتال تشدید می‌کند و بر اهمیت برنامه‌ریزی استراتژیک و کاهش ریسک تاکید می‌کند.

دریچه علم

میدان مغناطیسی زمین احتمالا پیش از شکل‌گیری هسته سیاره به وجود آمد

قدیمی‌ترین سن قطعی برآوردشده برای میدان مغناطیسی زمین نشان می‌دهد که این میدان ۳,۷ میلیارد سال پیش و قبل از شکل‌گیری هسته جامد سیاره به‌وجود آمد.

میدان مغناطیسی زمین ممکن است ۳,۷ میلیارد سال پیش به اندازه امروز قدرتمند بوده باشد. این یافته، تاریخ شکل‌گیری قدیمی‌ترین حباب محافظتی زمین را ۲۰۰ میلیون سال عقب‌تر می‌برد. به این ترتیب میدان مغناطیسی همزمان با ظهور حیات روی زمین به وجود آمده است.

قدیمی‌ترین فسیل‌های زمین، لایه‌های میکروبی استروماتولیت هستند که قدمتشان به ۳,۵ میلیارد سال پیش بازمی‌گردد. اما برخی پژوهشگرها اکنون مدعی‌اند که

استروماتولیت‌هایی با قدمت ۳,۷ میلیارد سال را کشف کرده‌اند. پژوهش جدید نشان می‌دهد که در آن زمان، سیاره حباب مغناطیسی محافظی در اطراف خود داشت که پرتوهای کیهانی و ذرات باردار آسیب‌زای خورشید را منحرف می‌کرد. با این‌حال جریان ذرات باردار در آن زمان بسیار قوی‌تر بود. آن باد خورشیدی قوی احتمالا بخشی از مغناطیس‌کره‌ی زمین را از بین برد؛ بدین معنی که زمین در آن زمان سپر محافظتی کمتری نسبت به امروز داشت.یافته‌ی جدید که در مجله‌ی Geophysical منتشر شده است، پیامدهایی برای جستجوی حیات فرازمینی دارد. نیکولاس کلیر، دانشمند زمین از دانشگاه آکسفورد و نویسنده‌ی اصلی مطالعه به لایوساینس گفت: وقتی به جستجوی حیات روی سیاره‌های دیگر می‌پردازیم، داشتن میدان مغناطیسی یک مؤلفه‌ی ضروری به شمار نمی‌رود؛ زیرا در واقعیت حتی با وجود مغناطیس‌کره‌ی کوچک حیات قادر به رشد است.

■ تفریح در بخش پرآب دریاچه ارومیه

میراث فرهنگی

مخاطرات زیست محیطی دو مجتمع پتروشیمی

آلاینده‌های شیمیایی بلای جان تخت‌جمشید و بیستون

مریم‌جلیلوندفرد/ گروه میراث فرهنگی

تخریب کتیبه‌های دو محوطه جهانی تخت‌جمشید و بیستون بر اثر فعالیت شرکت‌های پتروشیمی مرودشت و بیستون و تصاعد گازهایی با ترکیبات نیتروژنی، درحالی رقم خورده که در این سالها اقدامی جدی برای ارزیابی مخاطرات زیست محیطی دو مجتمع پتروشیمی در فاصله نزدیک به محوطه‌های جهانی تخت‌جمشید و بیستون صورت نگرفته و تحقیقات علمی مستمر و جامعی نیز برای برآورد میزان تاثیرگذاری گازهای NOx ناشی از فعالیت این دو واحد صنعتی و جلوگیری از تاثیرات آنها بر رشد فزاینده گلسنگ ها و تشدید فرسودگی زیستی انجام نگرفته است.

تخت‌جمشید جزو نخستین آثار جهانی ایران به‌شمار می‌رود که در سال ۱۳۵۸ در فهرست یونسکو به ثبت رسید. محوطه باستانی بیستون نیز به عنوان هفمین اثر ملی ایران در سال ۱۳۸۵ در این فهرست اضافه شد. در قوانین و ضوابط یونسکو تاکید شده، اثرات مخرب توسعه‌ای و محیطی نظیر آلودگی آلاینده‌ها ازجمله عوامل تهدیدکننده مواریث جهانی به شمار می‌روند و نباید در حریم این آثار اقدامات توسعه‌ای زیانبار صورت بگیرد. این درحالی است که متخصصان میراث‌فرهنگی از دهه‌های گذشته نسبت به میزان بالای آلاینده‌های شیمیایی و تاثیر مخرب آن بر بناهای تاریخی هشدار داده‌اند.

اما در دو پرونده تخت‌جمشید و بیستون اوضاع متفاوت است، پتروشیمی مرودشت پیش از ثبت جهانی تخت‌جمشید احداث شده بود و زمان ثبت این اثر؛ وجود داشت. هر چند که تلاش‌هایی در دولت هشتم با هدف جابجایی پتروشیمی مرودشت صورت گرفت اما این تلاش‌ها به سرانجام و نتیجه‌ی مطلوب نرسید به طوری‌که در سالهای اخیر پتروشیمی مرودشت نه‌تنها روند بهسازی و نوسازی خود را ادامه داد که یک مجتمع دیگر در جهت توسعه اهداف پتروشیمی احداث شد.

حالا نزدیک به نیم قرن از فعالیت پتروشیمی مرودشت می‌گذرد و آلاینده‌های شیمیایی رها شده در هوا بلای جان نقوش تخت‌جمشید هم شده است. متخصصان گلسنگ‌شناسی سال‌ها پیش به دلیل گستردگی گلسنگ‌های نیتروژن دوست در سطوح تاریخی تخت جمشید و نسبت به وجودآلاینده‌های شیمیایی نیتروژن‌دار حاصل از فعالیت شرکت پتروشیمی مرودشت در رشد سریع گلسنگ‌ها هشدار داده بودند.

■ مبارزه با گلسنگ‌های بناهای تاریخی، یک موضوع جهانی است

«علی‌رضا جعفری زند» باستان‌شناس اعلام کرد: شرکت پتروشیمی مرودشت تاثیر مستقیم و مخربی بر نقوش تخت‌جمشید و تخت‌رستم دارد به‌طوری که پیش از انقلاب نیز این موضوع مطرح بود که آلاینده‌های ناشی از فعالیت شرکت می‌تواند به بناهای تاریخی منطقه صدمه وارد کند به‌همین خاطر طرح انتقال پتروشیمی مطرح شد، پس از انقلاب، در دولت هشتم طرح انتقال پتروشیمی به‌خاطر آلاینده‌های شیمیایی شتاب گرفت اما متاسفانه طرح جابجایی پتروشیمی با وجود انتقادات کارشناسان هیچگاه به نتیجه نرسید.

این باستان‌شناس با بیان اینکه درحال‌حاضر شاهد افزایش رشد گلسنگ‌ها در تخریب نقوش تخت‌جمشید هستیم، ادامه داد: اخیرا که از محوطه جهانی تخت‌جمشید بازدید کردم متوجه رشد گلسنگ‌ها روی آثار سنگی و نقوش تخت‌جمشید شدم.

هرچند که در رشد این گلسنگ‌ها رطوبت نقش به‌سزایی دارد اما آلاینده‌های شیمیایی رها شده در هوا از سوی شرکت پتروشیمی و رطوبت حاصل از باران‌های اسیدی، بدترین و زیان آورترین آسیب را به سنگ‌نگاره‌ها وارد کرده است.

او با تاکید بر اینکه مبارزه با گلسنگ در آثار تاریخی یک موضوع کاملا جهانی است، ادامه داد: شهرهای رم و فلورانس در ایتالیا دارای بیشترین آثار سنگی هستند اما مرمت‌گران و کارشناسان ایتالیایی از سال ۲۰۱۳ با روش‌های علمی شروع به گلسنگ‌زدایی کردند و پروژه گلسنگ‌زدایی چندین سال هم به طول انجامید چراکه گلسنگ در تمام آثار تاریخی دنیا وجود دارد و از بین بردن آن به علم نوین و شیوه‌های اصولی نیاز دارد.

جعفری‌زند گفت: ایتالیا در حوزه گلسنگ‌زدایی بسیار پیشرفته است و با یک برنامه جهانی در حوزه گلسنگ‌زادیی پیش‌می‌رود، برنامه مبارزه با گلسنگ‌ها در آثار و بناهای سنگی، یکسال و نیم طول کشید، جلسات متعدد برگزار شد و از سراسر دنیا کارشناسان گردهم آمدند تا یک شیوه درست را برای گلسنگ‌زدایی بناهای سنگی ایتالیا در پیش بگیرند. این باستان‌شناس معتقد است، در ایران اما مطالعات علمی و آکادمیک در زمینه گلسنگ‌ها مشاهده نمی‌شود.

آلاینده‌های ناشی از فعالیت پتروشیمی یکی از عوامل در افزایش گلسنگ‌های تخت‌جمشید است و وضعیت رشد گلسنگ‌ها در بناهای تاریخی ایران به قدری جدی است که نه تنها نقوش تخت‌جمشید با زوال مواجه‌اند که نقوش محوطه باستانی بیشاپور به‌واسطه رشد گلسنگ‌ها دیگر دیده نمی‌شود.

جعفری‌زند با بیان اینکه فعالیت‌هایی که در کشور در جهت گلسنگ‌زدایی انجام می‌شود به هیچ‌وجه علمی نیست، افزود: تخت‌جمشید یک اثر جهانی است و مرمت آن نیز نیازمند یک تفکر جهانی است. در ایوان جنوبی کاخ تچرا برخی نقوش به رنگ سبز درآمده‌اند و متاسفانه هنوز با واتر جت، یعنی ابزاری که با فشار آب را پرتاب می‌کند برای رفع گلسنگ‌ها استفاده می‌شود. درحالی که این روش مناسب سنگ‌های مقاوم مثل مرمرین یا گرانیت است نه سنگ‌های آهکی تخت‌جمشید که بسیار شکننده و درحال ورقه شدن است.

■ **بیستون درصدر تخریب گلسنگ‌ها**

هنوز مشخص نیست که چرا آن زمان پالایشگاه پتروشیمی بیستون که از عمده تولیدکنندگان آلکیل بنزن خطی (L.A.B) و آلکیلاتسنگین (H.A.B) در ایران و منطقه خاورمیانه است در فاصله‌ای نزدیک و درست بیخ گوش محوطه باستانی بیستون احداث شد؟ اما آنچه مشخص است میزان بالای ترکیبات نیتروژن دار و تبدیل آن به اسید نیتریک و تاثیر جدی آن بر این محوطه جهانی است.

اسیدنیتریک (HNO_3) یا جوهر شوره یک اسید قوی است که از ترکیب نیتروژن (N)، اکسیژن (O) و هیدروژن (H) تشکیل شده است. «محمدسهرابی» که پیشتر راجع به تهدیدات گلسنگ‌ها روی بناهای تاریخی به‌خصوص تعدادی از میراث جهانی ایران که در عرصه‌های طبیعی قرار دارند هشدار داده بود، گفت: درحال حاضر تاثیر مخرب گلسنگ‌های رشد کننده روی سطوح تاریخی در بیستون بسیار چشمگیرتر از سایر بناهای تاریخی دیگر حتی تخت‌جمشید است.

به گفته این متخصص گلسنگ‌شناس، موقعیت جغرافیایی پتروشیمی بیستون و تصاعد گازهای نیتروژن دار ناشی از فعالیت آن مرکز صنعتی؛ توام با وجود سایر عوامل زنده و غیر زنده موثر بر رشد گلسنگ‌ها؛ سبب شده که گلسنگ‌های بیستون، غالبا تبدیل به گلسنگ‌های نیتروژن دوست شوند و فعالیت آنها بسیار سریعتر و مخربتر از روند معمول پیش رود.

سیری در ایران

دشت شقایق کالپوش؛ فرش قرمز سمنان برای گردشگران

اگر مناظر بکر و دست‌نخورده سر ذوقتان می‌آورد و حس عکاسی‌تان هم گل می‌کند، دیدن دشت شقایق کالپوش را از دست ندهید؛ آن‌هم در فصل بهار.

دشت شقایق کالپوش شاهرود یکی از جاهای دیدنی سمنان و دشتی ناهموار و رنگارنگ در میان استان‌های سمنان و گلستان و خراسان شمالی است.

نفس کشیدن در هوای دلپذیر و پاکیزه دشت شقایق کالپوش شاهرود قطعاً می‌تواند از تجربه‌های شیرین زندگی‌تان در فصل زیبای بهار باشد.

از همان لحظاتی که بعدها بارها و بارها به آن رجوع خواهید کرد و لبخندی روی لبتان خواهد نشست.

گل‌هایی که در اواخر اردیبهشت‌ماه در بخش مراتع این منطقه سر را از دل خاک بیرون می‌آورند و دشت را سراسر گلگون می‌کنند. سرخی یکدست زمین در برابر آبی آسمان! حتی تصورش هم زیباست.

البته این را هم بگوییم که در نزدیکی دشت شقایق کالپوش شاهرود جاذبه‌های گردشگری دیگری مثل آبشار زیبای «لوه» و کاروانسرای ۴۰۰ ساله میامی هم وجود دارد.

اطراف دشت شقایق کالپوش پر است از روستاهایی با مردمانی خاص که در دل دشت‌ها و کوه‌ها زندگی می‌گذرانند.

با رسیدن شب و تیره شدن آسمان، ستاره‌ها یکی‌یکی در آسمان پیدایشان می‌شود و ناگهان دور تا دورتان پر می‌شود از ستارگانی که چشمک می‌زنند و این بهترین زمان است برای رصدکردن آسمان با تلسکوپ.

اگر به دشت شقایق شاهرود رفتید، می‌توانید سری هم به این جاذبه‌های دیدنی بزنید:

– جنگل دشت شاد

شاهرود به استان گلستان نزدیک است و پوشش گیاهی مشابهی دارد. می‌توانید به جنگل دشت شاد در شمال شرق دشت شقایق بروید و از زیبایی‌اش لذت ببرید. در کلبه جنگلی دشت شاد نیز محلی برای اقامت توریست‌ها در نظر گرفته شده است.

– جنگل و آبشار نام نیک

جنگل و آبشار نام نیک هم از دیگر جاهای دیدنی این منطقه است. این ناحیه در شمال شرقی روستایی با همین نام قرار گرفته است. روستای نام نیک که در جنوب شرق دشت شقایق کالپوش واقع شده است.

– پارک ملی گلستان

همانطور که قبلا گفتیم، اگر به سمت شمال شرق دشت حرکت کنید به پارک ملی گلستان می‌رسید که نمونه‌ای تمام عیار از زیستگاه جانوری است و در عین حال پوشش گیاهی غنی و چشم‌نوازی دارد.

■ **بهترین زمان بازدید از دشت شقایق کالپوش**

اگر فقط با هدف دیدن شقاق‌های قرمز به این منطقه سفر می‌کنید، بهترین زمان بازدید از آن اواخر اردیبهشت تا اواخر خردادماه است. عمر گل‌های شقایق خیلی کوتاه است، بنابراین باید خیلی زود خود را به این دشت زیبا برسانید.

البته این منطقه در دیگر فصل‌های سال نیز زیبایی‌های خاص خودش را دارد. مثلا می‌توانید در فصل تابستان به این منطقه سفر کنید و از مزارع آفتابگردان دیدن کنید.

جنگل و آبشار نام نیک در فصل بهار و تابستان مکانی برای حضور گردشگران ایرانی و خارجی است.

در فصل پاییز و زمستان که هوا رو به سردی می‌رود، از حجم گردشگران منطقه کاسته می‌شود. البته اگر عاشق سرما و گشت‌وگذار در پارک ملی گلستان یا جنگل هستید، اوایل پاییز یا اسفندماه زمان‌های مناسبی برای سفر به این مناطق محسوب می‌شوند.

در نوروز تعداد گردشگران این منطقه زیاد می‌شود و در اردیبهشت و خرداد به اوج خود می‌رسد. آخر هفته‌ها و تعطیلات جمعیت زیادی به این منطقه می‌روند، پس اگر از شلوغی فراری هستید توصیه می‌کنیم روزهای وسط هفته را انتخاب کنید.

از نظر هزینه‌های سفر هم نگران نباشید، چرا که با اطراق در اقامتگاه‌ها سنتی و بومگردی هزینه اقامت شما زیاد نخواهد شد. برای تهیه مواد غذایی هم می‌توانید به فروشگاه‌های روستاهای نزدیک دشت شقایق بروید.

کاریکاتور

■ متعادل سازی قیمت بلیت هواپیماها از ادعا تا عمل