روزنامه صبح ایران

یادگار امروز

سال ۱۴۰۲ مهار تورم و رشد تولید

روزنامه اقتصادی - اجتماعی

■ شنبه ۱۸ فروردین ماه ۱۴۰۳ ■ ۲۶ رمضان ۱۴۴۵ ■ سال هشتم ■ شماره ۱۵۰۹ ■ قیمت ۴۰۰۰ تومان ■ yadegaremrooz.ir ■ yadegar.emroz@gmail.com ■ 6 April 2024

اتفاق عجیب برای لیست آبی ها

خداحافظی با ۴ بازیکن در پایان فصل

بسیاری از بازیکنانی که در لیست خروج استقلال قرار می‌گیرند؛ جدایی قطعی آنها به این امر برمی‌گردد که قرار است چه نفراتی جایگزین آنها شود. روزبه چشمی، ابوالفضل جلالی، جعفر سلمانی، صالح حردانی، امید حامدی‌فر، محمدحسین زواره‌ای، مهدی مهدی‌پور، آرش رضاوند، آرمان رمضانی، پیمان بابایی، زبیر نیک‌نفس و امیرعلی صادقی ۱۲ بازیکنی هستند که فقط تا پایان فصل جاری با استقلالی‌ها قرارداد دارند و تکلیف تداوم حضور این نفرات برای فصل بعدی در جمع آبی‌ها هنوز مشخص نیست. اما نکته عجیب و درعین‌حال بسیار مهم اینکه از جمع این ۱۲ نفر، هفت بازیکنی که در خط میانی استقلال بازی می‌کنند قرارداد همگی آنها در پایان فصل جاری به اتمام رسیده و اینکه آیا این نفرات همچنان در فصل بعدی در جمع استقلالی‌ها باقی بمانند، درحال‌حاضر در هاله‌ای از ابهام قرار دارد...

متن کامل درصفحه۶

این بانگ آزادی است؛

قلب ایران؛ هم‌مرز با فلسطین

صفحه۲

وضعیت اجاره‌ها در ایران اسفبار است

بحرانی به بزرگی مسکن

صفحه۳

سرمقاله

گره خوردن واسطه‌گری و دلالی در اقتصاد

الهه نجف وند/ فعال رسانه ای

وعده‌های اقتصادی دولت‌ها چرا در فضای واقعی و ملموس برای مردم قابل رصد و دریافت نیست؟ واقعیت این است که فضای کار و تلاش با فضای ذهنی مسئولان در کشور تفاوت دارد. این تفاوت چندان است که در عمل همه دولت ها را با شرایطی ویژه از عملکرد رو به رو می‌کند. عنوان واقعیت‌های اعمال شده بر دولت‌ها نه از روی توجیه عملکرد ضعیف یا متوسط آنها، که برای شناخت دقیق آنچه که در حکمرانی می‌گذرد، باید مورد توجه قرار گیرد. در چند دهه گذشته بسیاری آمدند و رفتند. بسیاری هم در رده‌های میانی و بخش‌های ثابت مرتبط با حوزه‌های اقتصادی و سیاسی کشور در حال فعالیت هستند...

متن کامل درصفحه۳

سوژه روز

اروپا در پی پاسخ به همکاری نظامی تهران با مسکو

احتمال تحریم‌های جدید علیه ایران

صفحه۲

اقتصاد

با شعار دادن نمی‌توانید بحران‌ها را حل کنید

صفحه۳

نفت وانرژی

عضوکمیسیون صنایع و معادن مجلس شورای اسلامی مطرح کرد؛

نقش صنعت نفت و گاز در اقتصاد ایران

صفحه۷

اینفوگرافیک اختصاصی

درصفحه۴ ببینید

گزارش

این روزها ساخت مسجد در یک پارک صدای موافقان و مخالفان را بالا برد

قد علم کردن حواشی در پارک قیطریه

صفحه۴

گزارش

آیا برای استخراج ، منابع کافی آب وجود دارد؟

حاشیه های کشف نفت شیل های جدید

صفحه۷

گزارش

خوشبینی یا بدبینی نسبت به حل مشکل تحریم‌ها بر بازار ارز تاثیر می گذارد

ترس بازار ارز از سرنوشت سیاه خود

صفحه۳

میراث‌فرهنگی

یک نویسنده لرستانی خواستار شد :

اهتزار« پرچم نوروز» راهی برای ایجاد اتحاد و وحدت

صفحه۸

یادداشت

آژانس بین‌المللی انرژی اتمی و اصل «تعادل در اقدامات» متقابل

■ کیهان برزگر- استاد روابط بین الملل

اظهارات مدیر کل آژانس مبنی بر ناکافی بودن گستره و عمق نظارت ها برای تشخیص ماهیت صلح آمیز برنامه هسته ای ایران، منجر به تردید در نقش آژانس به عنوان یک نقطه ارتباطی در نزدیکی طرف های مذاکره می شود. چنین اظهاراتی در خصوص برنامه هسته ای خود بر ابهامات موجود در دیپلماسی هسته ای ایران با قدرت های بزرگ افزوده و تداوم این دیپلماسی را با خطرات جدی روبرو می کند.

رافائل گروسی مدیر کل آژانس بین المللی انرژی اتمی در آخرین گفتگوی خود با شبکه پی. بی. اس در مورد برنامه هسته ای ایران در ۲۹ مارس ۲۰۲۴ می گوید که برنامه هسته ای ایران پیشرفته و پیچیده است و بازرسی های فعلی آژانس کفایت لازم برای تایید صلح آمیز بودن این برنامه را نمی دهد. او همچنین تاکید می کند که دلیل اصلی اختلافات بین آژانس و ایران عدم وجود دیپلماسی بین طرف های برجام است. اما نکته ای که مدیر کل آژانس از آن غفلت می کند ضرورت بکارگیری اصل «تعادل در اقدامات» متقابل برای پیشبرد دیپلماسی هسته ای بین طرفین و همچنین عدم توجه به نقش تسهیل کننده و بی طرفانه شخص مدیرکل برای خروج از بن بست مذاکرات هسته ای است.

در این چارچوب، ایران و آژانس (بخوانید قدرت های غربی) دو خواسته کاملا متفاوت دارند. برای ایران موضوع اصلی ارائه «تضمین» های لازم از سوی طرف غربی برای عمل به تعهدات ارائه شده بر مبنای برنامه جامع اقدام مشترک (برجام) و برای آژانس موضوع اصلی انجام فعالیت‌های بیشتر نظارت و راستی‌آزمایی از جمله «بازرسی» های بیشتر به منظور شفاف‌سازی برنامه هسته ای ایران است. اما پیشبرد دیپلماسی هسته ای در مثلث «ایران-آژانس-۱+۵» وقتی امکانپذیر است که طرفین بتوانند نقاط مشترکی را به لحاظ امکان توافق در آن حوزه ها شناسایی کنند تا از این طریق نوعی تعادل بین دو موضوع بالا برای دستیابی احتمالی به یک توافق هسته ای فراهم شود. واقعیت این است که برجام یک «نقشه راه» برای رسیدن به یک هدف مشخص بود که در یک روند ۲۰ ساله و با روشی هدفمند و با جزئیات فنی و سیاسی امضا گردید. هدف مشخص ایران در برجام رفع تحریم ها همراه با حفظ فعالیت های صلح آمیز هسته ای خود بود. هدف مشخص غرب و سایر طرف های برجام هم اطمینان از عدم تسلیحاتی شدن برنامه هسته ای ایران بود. البته طرف غربی امید به توافق های دیگری در حوزه های منطقه ای و موشکی بعد از امضای برجام را هم داشت. اما با خروج یکطرفه آمریکا از برجام در ۱۸ اردیبهشت ۱۳۹۹ (می ۲۰۱۸) و عدم رفع تحریم ها، بنیاد نقشه راه برجام از مسیر اصلی خود به کلی منحرف شد. به ویژه زمانی که اروپایی ها هم، علی رغم مخالفت با خروج آمریکا از توافق هسته ای، قادر به انجام تعهدات برجامی خود از جمله فراهم کردن یک مکانیسم انتقال مالی برای کمک به رفع تحریم ها نشدند.

بی تعهدی غرب به یک توافق بین المللی که مورد تایید شورای امنیت سازمان ملل متحد قرار گرفته بود، افکار عمومی و ساختار قدرت در ایران را به سمت اقدامات متقابل تعادل ساز در روند مذاکرات هسته ای سوق داد. چند ماه بعد مجلس ایران «قانون اقدامات راهبردی برای لغو تحریم ها و صیانت از منافع ملت ایران» را در تاریخ ۱۸ آذر۱۳۹۹ (دسامبر ۲۰۱۸) تصویب کرد. این قانون دولت ایران را از جمله مکلف به افزایش ظرفیت فعالیت های هسته ای و انجام غنی سازی ۲۰ درصد می کرد. اینگونه اصل «تعادل در اقدامات» با هدف افزایش قدرت چانه زنی ایران برای پیشبرد و ادامه دیپلماسی در دستور کار دیپلماسی هسته ای ایران قرار گرفت. به واقع، اقدامات ایران در زمینه افزایش سطح غنی سازی، افزایش فعالیت های تحقیق و توسعه، و حتی توقف نظارت های فراتر از پادمان از جمله اجرای داوطلبانه سند (پروتکل) الحاقی، همگی در چارچوب قانون مصوب مجلس و با هدف تقویت قدرت چانه زنی ایران در مذاکرات و در نهایت حفظ برجام صورت گرفت (درست همانگونه که غربی ها اعمال تحریم های سخت علیه ایران را به بهانه جلوگیری از وقوع جنگ در نظر می گیرند). البته اقدامات تعادل ساز ایران از سوی طرف غربی گامی در جهت نزدیک شدن به آستانه گریز هسته ای تلقی گردید و متعاقبا فشارهای سیاسی و اقتصادی بر ایران افزایش یافت. برخلاف دیدگاه مدیرکل، واقعیت این است که هیچ کشوری به اندازه ایران در زمینه انجام نظارت و راستی‌آزمایی با آژانس همکاری نکرده است. در گزارش اجرای پادمان آژانس برای سال ۲۰۲۲ که در می ۲۰۲۳ منتشر گردید، تعداد کل بازرسی های انجام شده آژانس در مورد همه کشورهایی که موافقت نامه پادمانی را اجرایی دارند، اما پروتکل الحاقی را اجرا نمی کنند (۴۷ کشور همانند ایران) ۶۲۸ مورد بوده که ۴۴۸ مورد (۷۱ درصد از بازرسی ها) در کشورمان بوده است. به این تعداد گسترده بازرسی ها می توان دیگر فعالیت های راستی آزمایی همچون دسترسی تکمیلی، راستی آزمایی اطلاعات تکمیلی، راستی آزمایی موجودی فیزیکی توسط آژانس را هم اضافه کرد که همگی ماهیت بازرسی دارند، اگرچه عنوان بازرسی به آنها اطلاق نمی‌گردد.

نکته دیگر اینکه موافقت با پذیرش بازرسان پیشنهادی آژانس یک موضوع حاکمیتی است و کشورها در چارچوب منافع خود حق اعلام نظر در مورد پذیرش یا عدم پذیرش بازرسان پیشنهادی را طبق ماده ۹ موافقت نامه پادمان جامع دارند. البته در جایی از همین بند اشاره شده که عدم پذیرش نباید به شکل « امتناع مکرر» باشد، که در ماهیت مربوط به اقدام ایران نمی شود. ایران معتقد است که عملکرد و گزارش بعضی از این بازرسان بیشتر سیاسی است تا اینکه تکنیکی باشد. به این لحاظ، آژانس و مدیر کل حتی باید قدردان اقدامات ایران باشند که بطور یکجانبه و بدون رعایت اصل «تعادل در اقدامات» و رفع حداقلی تحریم ها با رویکردی مثبت به همکاری با آژانس ادامه می دهد. واقعیت این است که تشدید فعالیت هسته ای ایران در شرایط وجود حسن نیت و اقدام عملی مثبت طرف غربی به گونه ای قابل برگشت است. به عنوان نمونه، ایران حتی می تواند به اجرای داوطلبانه پروتکل الحاقی برگردد و سطح غنی سازی اورانیوم را بنا به نیاز خود محدود کند. اما در طرف مقابل، آثار زیانبار تحریم ها اصلا قابل مقایسه نیست، چون حتی با رفع آنها هم آثار زیانبار آنها بر اقتصاد کشور بطور کامل از بین نمی روند. بی شک هر برنامه هسته ای بطور بالقوه قابلیت تسلیحاتی شدن دارد. اما موضع هسته ای ایران کاملا شفاف و بر بنیاد توسعه فعالیت های صلح آمیز هسته ای قرار دارد. به لحاظ بازدارندگی، ایران مطمئن است که با تسلیحات متعارف و پیشرفته موشکی خود قادر به دفع تهدیدات نظامی متعارف یا غیرمتعارف می باشد و لذا دستیابی به تسلیحات هسته ای تنها هزینه های سیاسی ایران را افزایش داده و لذا در استراتژی دفاعی ایران جایی ندارد. به این لحاظ، شبیه سازی وضعیت برنامه هسته ای ایران به وضعیت عراق در اواخر دهه ۱۹۸۰ توسط مدیر کل آژانس یک قیاس مع الفارق است چون ایران فعالیت های مخفیانه هسته ای ندارد. نهایتا، برنامه هسته ای ایران بیش از نیم قرن سابقه دارد و هزینه های زیادی برای آن پرداخت شده و به این لحاظ هرگز متوقف نمی شود. شاید یک نکته مثبت در اظهارات آقای گروسی همان ضرورت ادامه دیپلماسی به هر روش ممکن است. اما تداوم دیپلماسی خود نیازمند رعایت اصل «تعادل در اقدامات» متقابل است. پرسش این است که آیا مجموعه غرب خود اکنون خواهان پیشبرد دیپلماسی برای حل مسئله هسته ای ایران با برداشتن قدم های عملی می باشد. اکنون اروپا اجماع سیاسی خود نسبت به ایران را به دلایل جانبی از جمله جنگ های اوکراین و غزه و مسائل حقوق بشری از دست داده و دولت بایدن در آمریکا موضوع هسته ای ایران را برای دوری از حساسیت ها در سال انتخابات ریاست جمهوری از اولویت سیاست خارجی خود خارج کرده است.

خبرروز

دبیر شورای عالی هماهنگی ترافیک شهرهای کشور خبر داد؛

کاهش تلفات رانندگی با افزایش نرخ جرایم

■ میثاق اختر / گروه جامعه

دبیر شورای عالی هماهنگی ترافیک شهرهای کشور در تشریح میزان تأثیر افزایش نرخ جرایم رانندگی در کاهش تخلفات و تصادفات رانندگی گفت: در حمل و نقل جاده‌ای سه عامل اصلی انسان(کاربر)، وسیله نقلیه و راه به عنوان عوامل اصلی بروز حوادث عنوان می‌شود که البته عوامل دیگری همانند محیط و عوامل فرعی نیز وجود دارد؛ اما مهم ترین عامل براساس نظر پلیس در تصادفات رانندگی عامل کاربر(انسان) یا راننده است که در حوادث نقش بیشتری دارد.مجتبی شفیعی افزود: وضعیت کیفی خودروها و جاده‌ها نیز عوامل مهم و اثرگذاری هستند؛ اما بر اساس برآوردهای پلیس، نقش انسان و کاربر بیشتر است.رفتار رانندگی نقش جدی دارد؛ بر همین اساس در سال ۱۳۸۵ روند نرخ تلفات به حدود ۲۷ هزار کشته در سال رسیده بود که کاهش پیدا کرد؛ ولی متاسفانه در ۴ سال اخیر این روند بار دیگر سیر صعودی گرفت و عامل اصلی که ممکن است نقش بیشتری داشته باشد موضوع تغییر رفتار رانندگی است که تحت تاثیر اعمال قانون است.یک بخش نیز بر می‌گشت به اینکه جرایم چند سال بود با توجه به تورم تغییر نکرده و جرایم معنای اصلی خود را از دست داده و بازدارندگی آن نیز زیرسوال رفته بود.بخشی هم بر می‌گشت به معایبی که در سیستم‌های هوشمند ثبت تخلف هم در حوزه برون شهری و هم در حوزه درون شهری اتفاق افتاده بود و به علت عدم تأمین نقدینگی به ویژه ماده ۲۳ مربوط به وجوه حاصل از جریمه‌های تخلفات رانندگی بود و در دولت قبل تقریبا به این قانون عمل نشد و تنها ۱۰ درصد منابع تزریق می شد در حالی که نص صریح قانون بود که همه منابع باید اختصاص پیدا می کرد و بخشی باید در سیستم های هوشمند هزینه می شد تا هم سیستم های قبلی نگهداری می شد و هم توسعه سیستم ها و تجهیزات محقق می‌شد.وی با اشاره به اینکه به دلیل عدم تامین منابع مالی، ابزار و تجهیزات فرسوده و مختل شده بود، گفت: رانندگان نیز این موضوع را تشخیص داده بودند؛ لذا تصمیمی در مجموعه پلیس و دولت گرفته شد تا نرخ جرایم اصلاح شود و روند صعودی تلفات و جراحات ناشی از تصادفات اصلاح شود و روند کاهشی به خود بگیرد. بنابراین این پیشنهاد در سال گذشته تصویب شد که این خبر را سخنگوی دولت اعلام کرد و به زودی هم ابلاغ خواهد شد.از نظر فنی برای متولیان حوزه حمل و نقل و سلامت خبر خوبی است. رشد نرخ جرایم هرچند که مدت طولانی نمی تواند تاثیرگذار باشد؛ اما درحال حاضر که افزایش قابل توجه تصادفات و تخلفات اتفاق می افتد می تواند رفتار رانندگی را تا حد زیادی تغییر دهد؛ مشروط بر اینکه اعمال قانون هم به صورت جدی و تمام و کمال انجام شود.قطعا رانندگان متخلف درصد زیادی از جامعه رانندگان را تشکیل نمی‌دهند؛ اما هم جان خودشان و هم جان سایر مردم را به خطر می اندازند.برآوردها نشان می‌دهد هرگاه اصلاح در جرایم انجام شده رفتار رانندگی و به تبع آن تصادفات کاهش جدی داشته است و در حوزه مدیریت ترافیک درون و برون شهری و پلیس برآورد می کنند که این افزایش جرایم تا ۲۵ درصد تلفات ما را حداقل در سال جاری مشروط به اعمال قانون کاهش می‌دهد و حدود ۴ الی ۵ هزار نفر از هموطنانمان کمتر کشته می‌شوند که خبر خوبی است.

خبرروز

جزئیات تجارت خارجی در سال ۱۴۰۲

کالای صادراتی ارزان‌تر شد، کالای وارداتی گران‌تر

■ زهرا اکرم/ اقتصاددان

بررسی جزئیات آمار تجارت خارجی نشان می‌دهد که سال گذشته ارزش کالاهای صادراتی کمتر و ارزش کالاهای وارداتی بیشتر شده و ارزش متوسط هر تن کالای وارداتی حدود ۴.۷ برابر ارزش هر تن کالای صادراتی بوده است. بر اساس اطلاعاتی که از سوی گمرک ایران منتشر شده، صادرات کشور در سال ۱۴۰۲ بدون احتساب صادرات برق، نفت، خدمات فنی مهندسی و تجارت‌چمدانی ۴۹.۴ میلیارد دلار بوده است که نسبت به سال قبل از آن ۸.۹ درصد کاهش داشته است. همچنین مجموع صادرات کشور با احتساب نفت، برق، تجارت چمدانی ۸۶.۹ میلیارد دلار بوده است. همچنین وزن صادرات (بدون نفت خام) به حدود ۱۳۶.۴ میلیون تن رسیده که رشدی ۹.۸ درصدی نسبت به سال ۱۴۰۱ داشته است.در این میان مجموع واردات کشور (با احتساب واردات ۱.۹ میلیارد دلاری شمش طلای استاندارد) در سال گذشته به ۶۶.۳ میلیارد دلار رسیده است. وزن واردات هم با حدود ۳۹ میلیون تن، افزایش ۴.۴ درصدی نسبت به سال ۱۴۰۱ داشته است.بر این اساس تراز تجاری سال ۱۴۰۲ با احتساب صادرات نفت خام، خدمات فنی مهندسی و برق بیش از ۲۰.۶ میلیارد دلار بوده، اما تراز تجاری غیرنفتی (یعنی بدون احتساب نفت خام، خدمات فنی و مهندسی و برق) به حدود منفی ۱۶.۸ میلیارد رسیده است. این در حالی است که کسری تراز تجاری غیرنفتی کشور در سال‌های ۱۴۰۰ و ۱۴۰۱ به ترتیب ۴.۵ و ۶.۴ میلیارد دلار بوده است.علاوه بر این، اطلاعات منتشر شده از سوی گمرک نشان می‌دهد که در سال گذشته متوسط ارزش هر تن کالاهای صادراتی ۳۶۲ دلار بوده که کاهش ۱۷ درصدی نسبت به سال ۱۴۰۱ داشته است. در مقابل متوسط ارزش گمرکی هر تن کالای وارداتی ۱۶۹۷ دلار بوده که نسبت به رقم ۱۶۱۴ دلار در سال ۱۴۰۱ رشد پنج درصدی داشته است. بر این اساس در سال گذشته ارزش کالاهای صادراتی کمتر و ارزش کالاهای وارداتی بیشتر شده است. بر این اساس در سال گذشته ارزش متوسط هر تن کالای وارداتی حدود ۴.۷ برابر ارزش هر تن کالای صادراتی بوده که نشان دهنده ترکیب کالاهای صادراتی نیز هست؛ چراکه عمده سبد صادراتی ایران را کالاهای با ارزش افزوده پایین و با سطح فناوری پایین‌تر تشکیل می‌دهد.در همین رابطه مرداد ماه سال قبل پژوهش موسسه مطالعات و پژوهش‌های بازرگانی در گزارشی تحت عنوان «هوشمندسازی و توسعه فناوری، حلقه مفقوده بخش صنعت کشور» اطلاعاتی از سهم محصولات با فناوری متوسط و بالا در کالاهای تولیدی و سبد صادرات ایران ارائه کرد که نشان می‌داد سهم صادرات صنایع منبع محور ۶۶ درصد، سهم صنایع با فناوری بالا کمتر از یک درصد و سهم صنایع با فناوری متوسط ۲۶ درصد از کل صادرات صنعتی و همچنین صنایع منبع محور سهم غالب، معادل ۳۰ درصدی را از کل صادرات کشور دارند و این در حالی است که سهم صنایع با فناوری بالا از کل صادرات کشور نزدیک به صفر است.آن طور که در این پژوهش بررسی شده، یکی از عواملی که منجر به توسعه پایین‌تر صنایع با فناوری بالا در مقایسه با صنایع منبع محور در کشور شده، سهم کمتر از یک درصدی هزینه‌های تحقیق و توسعه از تولید ناخالص داخلی است.

سوژه روز

اروپا در پی پاسخ به همکاری نظامی تهران با مسکو

احتمال تحریم‌های جدید علیه ایران

دبیر کل ناتو در هشـــدار جدیدی، از همکاری نظامی ایران و کره شـــمالی با روسیه ابراز نگرانی کرد. ینس استولتنبرگ با طرح این ادعا گفت که این همکاری پیامدهای جدی برای امنیت غـــرب به دنبال دارد و ناتـــو نمی‌تواند آن را نادیـــده بگیرد.همکاری نظامی کره شـــمالی و ایران با روسیه پیامدهای جدی برای امنیـــت غرب به دنبال دارد که ناتـــو نمی‌تواند آن را نادیده بگیرد.به نوشته رویترز، ینس استولتنبرگ، دبیر کل ناتو در روز چهارشـــنبه ادعا کرد که پیونگ‌یانگ موشک‌های بالستیک و سایر تسلیحات را به روسیه منتقل کرده و تهران نیز همکاری نظامی خود با مسکو را تعمیق بخشیده است. در مقابل، روسیه فناوری و تجهیزاتی را در اختیار ایران و کره شـــمالی قرار داده که به توانایی موشـــکی آن‌ها کمک می‌کند. غرب به طور فزاینده‌ای نگران اســـت که تهـــران به زودی در زمینه موشـــک‌های بالستیک نیز با روسیه همکاری کند. اســـتولتنبرگ در جریان نشست وزرای خارجه ناتو در بروکســـل ادعا کرد: «دوستان روسیه در آسیا برای ادامه جنگ مسکو در اوکراین حیاتی هستند». او افزود که چین نیز «از اقتصاد جنگی روسیه حمایت می‌کند».استولتنبرگ در ادامه ادعای خود گفت: «این امر پیامدهای امنیتی منطقه‌ای و جهانی دارد» و افزود کـــه وزرا در مورد نحوه برخـــورد با این موضوع بحث خواهند کرد. در ماه فوریه، خبرگزاری رویترز به نقل از شش منبع، مدعی شد که ایران تعداد زیادی موشک بالستیک زمین‌به‌زمین قدرتمند را به روسیه تحویل داده که نشانه‌ای از تعمیق روابط نظامی بین دو کشور تحریم‌شده توســـط ایالات متحده است.در حالی که واشنگتن و سایر مقامات غربی بارها به ایران در مورد ارائه چنین ســـلاح‌هایی به روسیه هشدار داده‌اند، اما تهران تحویل این موشک‌ها به مسکو را تکذیب کرده است. گروه ۷ و شورای اروپا اعلام کرده‌اند که چنین اقدامی پیامدهای عمـــده‌ای در روابط آن‌ها با تهران خواهد داشـــت و هر طرف ثالثی که سلاح در اختیار روســـیه ارائه دهد نیز می‌تواند با اقدامات بیشـــتری روبرو شود. دیپلمات‌های اروپایی گفته‌اند که اقدامات احتمالی علیه ایران می‌تواند شـــامل هدف قرار دادن هواپیمایی جمهوری اسلامی ایران، بانک‌های مستقر در اروپا و حتی احتمال بازگرداندن تحریم‌های شورای امنیت سازمان ملل متحد باشد.

■ تحریم‌های جدید علیه ایران؟

بر اساس اظهارات پنج دیپلمات اروپایی، وزرای خارجه فرانسه، آلمان، هلند، کشورهای حوزه دریای بالتیک، جمهوری چک، دانمارک و رومانی در تاریخ ۱۹ فوریه نامه‌ای به جوزپ بورل، مســـئول سیاســـت خارجی اتحادیه اروپا ارسال کرده و خواستار تحریم‌های جدید اتحادیـــه اروپا علیه ایران شـــدند.این اقدامات جدید دوجانبه خواهد بود. به ادعای دیپلمات‌ها، تحریم‌های بیشتر بر حمایت ایران از روسیه متمرکز خواهد شد، امـــا تحریم‌های جدیدی نیز بر افراد و شـــرکت‌های ایرانی اعمال خواهد شد که به گروه‌های مقاومت در خاورمیانه ســـلاح، تأمین مالی و آموزش ارائه داده و همچنین ممکن اســـت خود این گروه‌ها نیز تحریم شوند. بحث‌های اولیه در ســـطح اتحادیه اروپا انجام شـــده، اما برخی از کشورهای عضو همچنان مخالف چنین تدابیری هستند. به گفته دیپلمات‌ها، بورل با احتیاط به وزرا پاسخ داد و گفت که چهارچوب قانونی موجود برای تحریم علیه گروه اســـلام‌گرای حماس وجود دارد. او همچنین هشدار داد که هرگونه تحریم جدید باید با دقت بررسی شود تا از نظر قانونی محکم بـــوده و همچنین از آسیب‌رســـاندن به فعالیت‌های اتحادیـــه اروپا در منطقه، به ویـــژه در رابطه با برنامه هســـته‌ای ایران که اتحادیه اروپا تســـهیل‌کننده آن است، جلوگیری شود.کریشانیس کارینس، وزیر امور خارجه لتونی ادعا کرد: «مثلثی نسبتاً واضح متشکل از روسیه، ایران و کره شمالی وجود دارد. هم تهران و هم پیونگ‌یانگ با کرملین رابطه نظامی داشته که مسکو از این امکانات برای نابودی اوکراین استفاده می‌کند. بنابراین این همکاری بســـیار واقعی اســـت و نگرانی بزرگی برای همه ایجاد کرده است».

بین الملل

پوشش دیپلماتیک آمریکا در جلسه اضطراری شورای امنیت سازمان ملل

خبرگزاری آسوشـــیتدپرس در مطلبی نوشت: معاون نماینده ایران در ســـازمان ملل در نشســـت شورای امنیت از انفعال شـــورای امنیـــت در محکوم کردن رفتارهای بی‌ثبات‌کننده رژیم صهیونیستی در منطقه انتقاد و بر حق ایران در تلافی تاکید کرد. خبرگزاری آسوشیتدپرس نوشـــته است که زهرا ارشادی، معاون نماینده ایران در ســـازمان ملل در نشســـت شورای امنیـــت گفت که آمار دقیقی از تعـــداد تلفات حمله رژیم صهیونیستی به ساختمان کنسولگری ایران در دمشـــق تاکنون موجود نیست و همچنان افرادی زیر آوار گیر کرده‌اند. ارشادی همچنین رژیم اسرائیل را به تهدید صلح منطقه‌ای و بین‌المللی متهم کرد و گفت «آمریکا مســـئول تمام جنایات رژیم اسرائیل است.» معاون نماینده ایران در ســـازمان ملل افزود که ایران «خویشتن‌داری قابل‌توجهی» از خود نشان داده است، اما اسرائیل اکنون باید «مسئولیت کامل» عواقب این حمله را بر عهده بگیرد. ایران حق خود را بر اســـاس قوانین بین‌المللی و منشـــور سازمان ملل متحد برای «پاســـخ قاطع به این‌گونه اقدامات شـــنیع» محفوظ می‌دارد. رابرت وود، ســـفیر آمریکا در سازمان ملل در واکنشی کاملاً قابل انتظار از ایران و «شبه‌نظامیانش» خواست تا تنش‌ها در منطقه را کاهش دهند و هشدار داد که از شـــرایط فعلی برای «از سر گرفتن حملات علیه پرسنل آمریکایی» سوءاستفاده نشود.

وزیر امور خارجه :

آمریکا یک طرف اصلی در استمرار جنگ است

وزیـــر امـــور خارجه کشـــورمان در پیامی با اشـــاره به جنایت‌های رژیم صهیونیســـتی علیه مردم مظلوم غزه نوشت: کاملاً روشن اســـت که آمریکا یک طرف اصلی در استمرار جنگ و عدم پایان‌بخشی به آن بوده است! حســـین امیرعبداللهیان، وزیر امور خارجه کشـــورمان به مناســـبت روز جهانی قدس در حساب کاربری خود در اینستاگرام نوشت: امســـال در شرایطی به استقبال روز جهانی قدس می‌رویم که بشـــریت شـــاهد یکی از بزرگ‌ترین جنایات و نسل‌کُشی‌های تاریخ است.

وی افزود: فاجعه عمیق انسانی که طی ۶ ماه اخیر علیه فلسطینیان، به ویژه ســـاکنین غزه، شکل گرفته است، جلوه تأســـف‌بار و غم‌انگیز دیگـــری از تضییع تاریخی حقـــوق ملت مظلوم و مقاوم فلســـطین، نقض قوانین و مقررات بین‌المللی در گســـتره جغرافیایی ســـرزمین اشغال شده یک ملت و اِعمال صریح زور و انواع جنایات شـــناخته شده بین‌المللی علیه صاحبان اصلی سرزمین فلسطین توسط رژیم موقت و نامشروع اسراییل است.

وی با بیان اینکه امروز بیش از هر زمان دیگری ضروری است که عناصر تحقق بخش نسل‌زدایی و کشتار جمعی در حال اِعمال توســـط رژیم صهیونیستی در غزه مورد توجه مجامع بین‌المللی، شـــورای امنیت سازمان ملل و دیوان بین‌المللی دادگســـتری و کیفری قرار گیرد و اقدامات بازدارنـــده و تدابیر تنبیهی موثر در این زمینه انجام شـــود، گفت: جای بســـی تأسف است که به رغم گذشت حدود ۶ ماه از حملات ددمنشانه‌ی رژیم غاصب صهیونیستی علیه نوار غزه، شاهد یک بی‌عملی مزمن از سوی جامعه بین‌المللی به خصوص سازمان ملل متحد و شورای امنیت این سازمان که وظیفه اصلی آن تامین صلح و امنیت بین‌المللی است، هستیم.

امیرعبداللهیان تاکید کرد: کاملاً روشن است که آمریکا یک طرف اصلی در اســـتمرار جنگ و عدم پایان‌بخشی به آن بوده است!

این بانگ آزادی است؛

قلب ایران؛ هم‌مرز با فلسطین

مراســـم راهپیمایی روز جهانی قدس دیروز – ۱۷ فروردیـــن ماه – همزمـــان با آخرین جمعه ماه مبارک رمضان به رســـم هر سال در سراسر کشور برگزار شد و ملت روزه دار ایران بار دیگر با مشت های گره کرده، فریاد خشـــم و انزجار خود را از جنایت های رژیم صهیونیستی اعلام کردند.

مردم روزه‌دار سراسر کشور با حضور در راهپیمایی روز جهانی قدس، حمایت خود را از ملت فلسطین اعلام و جنایت‌های ددمنشانه رژیم صهیونیستی را محکوم کردند.

در آخرین جمعه ماه رمضـــان و در حالی که ملت ایران داغدار شهدای جنایات ترویستی دمشق است، فریاد «هیهات من‌الذله»، این بار رساتر و کوبنده‌تر از همیشه در گوش وطن طنین‌انداز شد.

همزمان با راهپیمایی دیروز، پیکر مطهر شـــهدای گرانقدر کنســـولگری ایران در دمشـــق، در تهران تشییع شـــد و پس از آن پیکرهای مطهر شهدا به زادگاه‌های خودشان منتقل شد.

جهان یک بار دیگر شـــاهد همصدایی مســـلمانان و آزادیخواهان جهان بـــرای مقابله با دولت غاصب صهیونیســـتی بود. راهپیمایـــی روز جهانی قدس، میراث بنیانگذار انقلاب اسلامی در همبستگی با ملت فلسطین روز گذشته با حضور گسترده و حق‌طلبانه مردم در شـــهرهای مختلف در حالی برگزار شد که دور جدید جنایات رژیم صهیونیســـتی علیه مردم فلســـطین و لبنان بیش از هر زمان فلسطین را به موضوع محوری وحدت جهان اسلام تبدیل ساخته و بحران‌های داخلی این رژیم وعده «آزادی قدس» و «نابودی اسرائیل» را قریب‌الوقوع‌تر ساخته است. اولویت اول جهان اسلام و کشورهای اسلامی است، تأکید کردند: هرگونه حماقتی درباره مسجدالاقصی، بهای سنگینی برای صهیونیست‌ها دارد و اگر جنگی شعله‌ور شود فروپاشـــی و نابودی رژیم نژادپرست و غاصب را تســـریع خواهد کـــرد. آنها همچنین با محکومیت ســـکوت و بی‌توجهی مجامع جهانی و نهادهای حقوق بشـــری در قبال جنایات وحشیانه صهیونیست‌ها، تعلیق عضویت و اخراج رژیم غاصب، نژادپرست و کودک‌کش صهیونیستی را از سازمان ملل و دیگر مجامع بین‌المللی خواستار شدند.

■ روز قدس پشتوانه مردم فلسطین

از نخســـتین ســـاعات آغاز راهپیمایی روز قدس، مســـئولان و مقامات لشکری و کشـــوری، محمد مخبر معاون اول رئیس‌جمهور، محســـن منصوری معاون اجرایی رئیس‌جمهور و محسن رضایی معاون اقتصادی، سرلشکر اسماعیل قاآنی فرمانده نیروی قدس سپاه، امیر شهرام ایرانی فرمانده نیروی دریایی ارتش و بســـیاری از نماینـــدگان مجلس و اعضای کابینه از جمله مســـئولانی بودند که پابه‌پای مردم در راهپیمایی حمایت از مظلومیت فلسطین حضور یافتند. رئیسی پس از حضور در مسیر راهپیمایی تهرانی‌ها در مسیر خیابان کارگر به میدان انقلاب، مورد استقبال مردم واقع شد و خوش و بش و عکس یادگاری دهه نودی‌ها با او بیش از همه مورد توجه خبرنگاران و عکاسان قرار گرفت.

■ هیچ عملی از سوی دشمن را بدون پاسخ نمی‌گذاریم

فرمانده کل سپاه پاسداران انقلاب اسلامی گفت: ما هشدار می‌دهیم هیچ عملی از هیچ دشمنی در مورد نظام مقدس ما بدون پاسخ نخواهد ماند. هنر ملت ایران شکستن قدرت امپراطوری‌ها است.

سردار سرلشـــکر پاسدار «حسین سلامی» فرمانده کل ســـپاه پاسداران انقلاب اســـلامی در سخنرانی پیش از خطبه‌های نماز جمعه روز قدس در تهران اظهار کرد: مســـافران قدس امروز در حال عروج به عرش اعلا هستند. امروز ما پیکر مجاهدان بزرگی را در دست داریم. سرلشکر شهید «محمدرضا زاهدی» کـــه ما او را «علی» صدا می‌زدیـــم، یک مجاهد پُر افتخـــار، اهل وعده صادق، ذکر، نماز، امر به معروف و نهی از منکر بود.

وی افزود: شهید زاهدی از ۴۳ سال پیش تا به امروز لباس جهـــاد را از تن به درنیاورد زیرا او معتقد بود که امیر مؤمنان فرموده است اگر قومی لباس جهاد را از تـــن به در کنند، خداونـــد به آن‌ها لباس ذلت می‌پوشاند.

سرلشکر سلامی گفت: سرلشکر شهید علی زاهدی، همرزم شهید «حسین خرازی»، «احمد کاظمی» و سپهبد شـــهید «قاسم ســـلیمانی» بود؛ ایشان فرمانده شـــجاع و مدبر لشکر ۱۴ امام حسین علیه السلام و تیپ قمر بنی هاشم در دوران دفاع مقدس بود. ایشـــان یک اسطوره جاودان و شخصیتی شبه افسانه‌ای بود که بعد از دوران دفاع مقدس، چندین سال به همراه فرمانده جاودانه جبهه‌های مقاومت سپهبد شهید پاسدار حاج قاسم سلیمانی در لبنان و ســـوریه برای ســـاخت قدرتی عظیـــم در مقابل صهیونیست‌ها مجاهدت کرد.

فرمانده کل سپاه پاســـداران انقلاب اسلامی گفت: رژیم صهیونیســـتی نمی‌تواند از شر فتنه‌هایی که ایجـــاد می‌کند، بگریزد. ما هشـــدار می‌دهیم هیچ عملی از هیچ دشمنی در مورد نظام مقدس ما بدون پاسخ نخواهد ماند. هنر ملت ایران شکستن قدرت امپراطوری‌ها است.

■ آثار مقاومت مردم غزه در شـــیب تند نزول صهیونیست‌ها دیده می‌شود

احمد وحیدی وزیر کشور در مسیر راهپیمایی روز جهانی قدس ضمـــن محکومیت جنایت‌های رژیم غاصب صهیونیســـتی، گفت: امروز یک روز قدس کاملا متفاوت و متمایز از روزهای قدس گذشـــته است.وی افزود: روز قدس نشانه گر تدبیر حکیمانه حضرت امام خمینی (ره) بوده و امروز ما آثار آن را مشاهده‌می‌کنیم.

وزیر کشـــور تاکید کرد: این آثـــار در مقاومت بی نظیر مردم غـــزه، در قدرت جبهه مقاومت و نیز در سرافکندگی و شیب تند نزولی رژیم صهیونیستی دیده می‌شـــود. وحیدی اظهار کرد: همه این آثار به برکت روزهای قدسی اســـت که مردم با اراده پای مظلومیت مردم فلســـطین ایستادگی کردند و این شکوه و عظمتی که ما امروز می‌بینیم بسیار ممتاز و مهم است.

■ بزرگ‌ترین هدف عملیـــات طوفان‌الاقصی تبدیل فلســـطین به مسئله اول جهان اسلام است

امیر سرلشکر سید عبدالرحیم موسوی فرمانده کل ارتش جمهوری اســـلامی ایران روز جمعه در جمع راهپیمایـــان روز قدس در اصفهـــان گفت: خداوند بـــزرگ را برای توفیق حضور در این روز بزرگ و در جمع مردم متدین و انقلابی این خطه‌ی ایمان، علم، جهاد، هنر و تمدن، شاکر و سپاسگزارم.

فرمانده کل ارتش با بیـــان اینکه مردم اصفهان در بســـیاری از عرصه‌ها سرآمد و الگو هستند، تصریح کرد: در میدان جهاد، اصفهان مشحون از فداکاری اســـت؛ فرشتگان الهی، آزادگان و مجاهدان عالم به ایثار این مردم مباهات می‌کنند، به‌خصوص آن زمان که در یک روز، از یک سو ۸۰۰ ستاره نورانی شهید را تشییع کردند و آن سو تر هزاران پیر و جوان رفتند تا جای آنها را در جبهه ها پر کنند.

امیر سرلشکر موسوی با تاکید بر اینکه اصفهان دیار مردانی اســـت که عظمت بـــه آنها تعظیم می‌کند، گفت: همرزم عزیزما، شـــهید با اخلاص و کم‌نظیر ســـردار محمدرضا زاهدی مـــردی از این قبیله نور بود که بیش از ۴۰ سال به دنبال شهادت در کوه و بیابان می‌دوید و آرمان بلندش آزادی قدس شریف و پیروزی امت اسلامی بود.

وی ادامه داد: شهید زاهدی، شهید الاقصی و شهید فلسطین است و تقدیر زیبایش اینگونه رقم خورد که در روز شهادت اول مظلوم عالم، شهد شهادت را بنوشد و در روز قدس بر دستان امت اسلام تشییع شـــود؛ مبارک باد بر تو برادر عزیز خلعت شهادت و تســـلیت بر همه ما بازماندگان و مردم اصفهان و خانواده معظم این شهید عزیز.

فرمانده کل ارتش در ادامه با اشاره به اینکه روز قدس یادگار ماندگار بنیان‌گذار کبیر جمهوری اســـلامی ایران حضرت امام (ره) است که نشان دهنده عمق راهبردی اندیشه‌ای ایشان نسبت به مسائل جهان اسلام است، اظهار داشت: روز قدس نشانگر اهمیت مسئله فلسطین در جهان اسلام است.

■ خاورمیانه جدید اسلامی به رهبری ایران شکل گرفته است

سرلشکر سیدیحیی صفوی در راهپیمایی روز جهانی قدس در ســـنندج، گفت: پیام راهپیمایی میلیونی مردم با غیرت صدها شهر ایران و مردم آزادی‌خواه دهها کشـــور جهان، اجرای آتش بس فوری مصوبه شورای امنیت سازمان ملل و قطع کشتار وحشیانه زنان و کودکان فلســـطین و بـــاز کردن مرزها برای رســـاندن آب و غذا و دارو به جمعیت دو میلیونی گرســـنه و مجروح غزه یک مطالبـــه فراگیر در روز جهانی قدس است.

وی افزود: راهپیمایی روز جهانی قدس امسال مردم حق طلب و شجاع ایران، گفتمانی قدرت بخش در حمایت از نیروهای جبهه مقاومت از شرق مدیترانه و شمال آفریقا تا دریای سرخ و خلیج فارس و غرب آسیا بلکه جهان اسلام است.

وی با اشـــاره به اقدامات جبهه مقاومت علیه رژیم صهیونیستی پس از جنگ غزه یادآور شد: هم اکنون جبهـــه مقاومت و رزمندگان شـــجاع آن در لبنان، عراق، سوریه و یمن به حمایت از مظلومان فلسطین وارد صحنـــه نبرد غافلگیرانه و غیر منتظره‌ای علیه صهیونیست‌های جنایتکار و کودک کش شده‌اند.

■ قطعنامه سراسری روز جهانی قدس

در پایان قطعنامه سراســـری روز جهانی قدس در مراسم راهپیمایی قرائت شد.

بخشی از متن قطعنامه سراسری روز جهانی قدس سال ۱۴۰۳ به شرح زیر است:

نبرد طوفان الاقصی و استمرار معجزه گون مقاومت ۱۸۳ روزه مردم غزه و مجاهدان فلســـطینی نقطه عطف سرنوشت سازی در مبارزه با موجودیت جعلی رژیم خبیث و اشـــغالگر صهیونیســـتی را رقم زد و شمارش معکوس برای نابودی غده سرطانی اسرائیل از جغرافیای جهان اسلام را سرعت بخشیده است، با تحسین و تکریم پایداری و ایستادگی مردم فلسطین و رزمندگان تاریخ ســـاز حماس و جهاد اسلامی، از حمایت‌ها و پشتیبانی‌های عملی و میدانی مقتدرانه جبهه مقاومت اســـلامی برای مقابله و پاســـخ به جنایات وحشیانه غاصبان متوحش در غزه تجلیل و بر تداوم آن تاکید می‌نماییم.

به آمریـــکا به عنوان متهـــم اول اداره جنگ غزه و حمایت از صهیونیست‌ها و شراکت در همه جنایات آنهـــا که از همان روز اول عملیات طوفان الاقصی با حضور سیاسی، نظامی و امنیتی در سطوح عالی در کنار رژیم مجعول صهیونیستی رقم خورده است و میلیاردها دلار حمایت مالی و ده‌ها پرواز و کشـــتی از محموله‌های تسلیحاتی و سامانه‌های نظامی برای تحقق اهداف صهیونیســـت‌ها گســـیل داشته و به دفعات با تلاش‌های پنهان و آشـــکار از آتش بس و ممانعت از توقف جنگ جلوگیری کرده است، هشدار می‌دهیم از پرداخت هزینه‌های بیشـــتر راهبردی و رسوایی ناشـــی از شکست و مشارکت در جنایت و نســـل کشی در غرب آسیا پرهیز و با تجدیدنظر در سیاست شیطانی خود برای حمایت و پشتیبانی از جنایتگری‌های رژیم سفاک، بیش از این آبروی مردم آمریکا را قربانی قاتلان زنان و کودکان غزه نکند.

ز کلیه دولت‌ها به ویژه دولت‌های اسلامی می‌خواهیم ظرفیت‌های حقوقی ، سیاسی ،اقتصادی، اجتماعی و رسانه‌ای خود برای تحقق آتش بس دائمی و گسیل کمک‌های بشردوستانه و متناسب با نیازهای فوری مردم غزه و تأمین پایدار آن در زمینه‌های معیشتی بهداشتی و خدماتی به کار گرفته و از هرگونه غفلت در این امر انسانی و اخلاقی جلوگیری کنند.

اقتـــدار و توانمندی‌های" بازدارنده " کشـــور و نفوذ معنوی و تعیین کننده منطقه‌ای ایران مقتدر و عزیز که به یمن مجاهدت‌های اقتدارآمیز نیروهای مسلح جمهوری اســـلامی به ویژه "سپاه پاسداران انقلاب اسلامی" با پرچمداری ســـردار دل‌ها، شهید قدس "حاج قاسم سلیمانی" حاصل شده است را "سرمایه راهبردی " میهن اسلامی دانسته و ضمن تاکید بر تداوم راهبرد ظرفیت افزایی دفاعی به دشمنان این سرزمین هشدار می‌دهیم از هرگونه شیطنت و رؤیا پردازی برای تضعیـــف و یا تعرض به این حوزه که خط قرمز ایرانیان است اجتناب ورزیده و بدانند در صورت هرگونه خطای محاسباتی هدف پاسخ‌های قاطع و ویرانگر و مجازات پشیمان کننده مدافعان امنیت و تمامیت ارضی وطن قرار خواهند گرفت.

اقدام رژیم جعلی صهیونیســـتی در حمله به بخش کنسولی سفارت جمهوری اسلامی ایران در سوریه و به شهادت رسیدن ســـرداران رشید سپاه اسلام محمدرضا زاهدی و حاج رحیمی مستشاران نظامی ارشد ایران و شـــهدای همراه و حملات تروریستی جیش الظلم در راسک و چابهار جز منظومه عملیاتی رژیم کثیف اشغالگر برای فرار از گرداب خودساخته در غزه و فرافکنی شکســـت جبران ناپذیر از جبهه مقاومت تعریف می‌شود لکن این اقدامات مذبوحانه حاصلی جز زوال زود هنگام این غده سرطانی در پی نخواهد داشت و مطمئناً با پاسخی سخت و پشیمان کننده مواجه خواهد شد.

به روایت تصویر

حضرت آیت‌الله خامنه‌ای رهبر معظم انقلاب اسلامی بر پیکر هفت شهید راه قدس نماز اقامه کردند.

تصاویری از وداع مردم با شهدای حمله به کنسولگری ایران در دمشق / فرارو

کوتاه ازسیاست

به‌دلیل نگرانی از واکنش ایران؛

اسراییل ۲۸ سفارت‌خانه و کنسولگری خودش را تعطیل کرد

منابع عبـــری اذعـــان کردند کـــه مقامات صهیونیســـت به دلیل نگرانی از پاسخ ایران به حمله اخیر دمشـــق، ۲۸ ســـفارت‌خانه و کنسولگری خود در برخی کشورها را تعطیل کرده است.

روزنامه یدیعوت آحارونـــوت امروز گزارش داد: مقامات اســـراییلی به دلیـــل نگرانی از واکنـــش ایران به حمله اخیر به ســـاختمان کنســـولگری این کشـــور در دمشـــق، ۲۸ ســـفارت‌خانه و کنســـولگری خود در برخی کشورها را تعطیل کرده‌اند.

این در حالی است که در روزهای اخیر ارتش رژیم صهیونیســـتی آماده باش امنیتی را در اراضی اشـــغالی به دلیـــل نگرانی از واکنش ایران به بالاترین سطح افزایش داده است.

رســـانه های عبری نیز از شلوغی فروشگاه‌ها در اراضی اشـــغالی به دلیـــل نگرانی جامعه صهیونیستی از واکنش ایران خبر دادند که آنها را به ذخیره آذوقه کشانده است.

هر ساعت ٤ کودک در غزه شهید می‌شوند

ســـازمان مرکزی آمار فلسطین در گزارشی اعلام کرد نظامیان اشـــغالگر صهیونیســـتی هر ســـاعت حدود چهار کودک را در غزه به شهادت می‌رسانند.

ســـازمان مرکزی آمار فلسطین در بیانیه‌ای به مناســـبت روز کودک فلســـطینی اعلام کرد بیش از ۱۴ هزار و ۳۵۰ کودک شـــهید فلسطینی، ۴۴ درصد از مجموع شهدای نوار غزه را تشکیل می‌دهند.

همچنیـــن زنـــان و کـــودکان، ۷۰ درصـــد مفقودان این باریکـــه در نتیجه تجاوزات را تشـــکیل می‌دهند که مجموع آنها به ۷۰۰۰ نفر می رسد.

ایـــن مرکز در گزارش خود افزود: ۴۳ هزار و ۳۴۹ کودک به دلیل تجاوزات مستمر علیه نوار غزه بدون والدین یا یکی از آن دو زندگی می کنند. همچنین از زمـــان آغاز تجاوزات هفتم اکتبر گذشته تاکنون ۴۵۵ نفر شامل ۱۱۷ کـــودک در کرانه باختری به شـــهادت رســـیده‌اند و از مجمـــوع ۴۷۰۰ مجروح از آغاز تجـــاوزات تاکنون، ۷۲۴ آنها را کودکان تشکیل می‌دهند.

ناتو دفتر نمایندگی در اوکراین ایجاد می‌کند

وزیر امورخارجه لهســـتان با اعلام این خبر کـــه ناتو در اوکراین دفتـــر نمایندگی ایجاد می‌کند، تاکید کرد این هیات نمایندگی در جنگ اوکراین شرکت نخواهد کرد.

«رادوسلاو سیکورســـکی» وزیر امورخارجه لهســـتان شامگاه پنج‌شـــنبه پس از نشست دیپلمات‌های ارشد ناتو در بروکسل گفت که ســـازمان پیمان آتلانتیک شمالی یک دفتر نمایندگـــی برای حمایـــت از اوکراین ایجاد خواهد کرد.

وزارت امورخارجـــه لهســـتان در پیامی در شبکه اجتماعی ایکس به نقل از سیکورسکی نوشـــت: ما تصمیم گرفته‌ایم که در اوکراین دفتر نمایندگی ایجاد کنیم.

ایـــن به معنـــای ورود ما به جنگ نیســـت، بلکه از این طریـــق می‌توانیم از قابلیت‌های هماهنگـــی، آموزشـــی و برنامه‌ریـــزی ناتو به شـــیوه بهتری برای حمایـــت از اوکراین استفاده کنیم.

بنابر گـــزارش خبرگزاری تـــاس، وزیر امور خارجه لهستان پیش از این نیز از برنامه‌ریزی برای ایجاد چنین ماموریتی قبل از نشســـت بروکســـل خبر داده بود. او تاکید کرده بود که این دفتـــر نمایندگی در نبرد در اوکراین شرکت نخواهد کرد.

«امانوئـــل ماکرون» رئیس‌جمهور فرانســـه اواخر فوریه گفت که حدود ۲۰ کشور غربی که در نشست اخیر پاریس درباره کمک‌های بیشـــتر به کی‌یف شـــرکت کردنـــد، درباره امکان اعـــزام نیروهای زمینی بـــه اوکراین بحث کرده‌اند. به گفتـــه ماکرون، اجماع بر سر این موضوع حاصل نشده است اما چنین احتمالی در آینده قابل رد نیست.

پس از این نشســـت، اکثر کشورهایی که در آن شـــرکت کردند، از جمله لهســـتان اعلام کردند کـــه هیچ برنامه‌ای برای اعزام نیرو به اوکراین ندارند و با ایده دخالت مســـتقیم در عملیات نظامی علیه روسیه مخالفند.

اخبار کوتاه

با شعار دادن نمی‌توانید بحران‌ها را حل کنید

یک کارشناس اقتصادی در پاسخ به این پرسش که مهم‌ترین بحران اقتصادی ایران در سال جدید چیست؟ اظهار داشت: مهم‌ترین ریسک ایران در سال ۱۴۰۳ به نظر من ادامه تحریم‌ها، آمدن ترامپ، رفتن به سمت اقتصادی با رتبه آزادی اقتصادی بدتر و ضعیف‌تر، انحصار شدیدتر در کلیت بازارها در ایران، از بین رفتن قدرت انتخاب مصرف‌کننده ایرانی از یک سو و از سوی دیگر، فشارهایی برای کنترل بیشتر حوزه اقتصاد دیجیتال و فضاهای آنلاین است.پیمان مولوی افزود: هیچ دولتی در ایران توانایی حل این همه مشکلات اقتصادی را بدون برون‌رفت از فضای تحریم، بدون ایجاد یک همگرایی بین میلیون‌ها ایرانی و ایجاد یک چشم‌انداز مشترک بین نسل‌های جدید و آینده ایران و تعریف برنامه برای ۱۰ سال آینده و رسیدن به آن ندارد. یعنی دولت نمی‌تواند با شعار دادن ما را به سمتی ببرد که مشکلات حل شود.مشکلات ما در ایران اقتصادی، فرهنگی و اجتماعی است و این‌ها نیازمند یک چشم‌انداز و تغییر چشم‌انداز است.مولوی متذکر شد: هیچ دولتی این توانایی و پتانسیل را در ایران ندارد؛ مگر این‌که بتواند تابوشکنی کند و در خصوص مواردی تصمیمات اساسی را بگیرد.

شانس در خانه بازنشستگان را زد

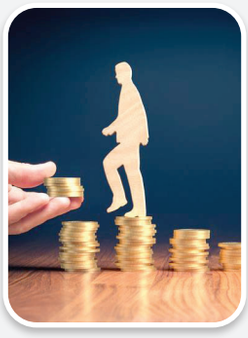

از مدتی پیش زمزمه هایی مبنی بر افزایش مستمری بازنشستگان به گوش رسیده بود و حالا این شایعه به تدریج رنگ واقعیت به خود خواهد گرفت. البته این موضوع منوط به چراغ سبز دولت است.در آخرین نشست شورایعالی کار، حداقل دستمزد کارگران ۳۵ درصد و مزد سایر سطوح ۲۲ درصد به اضافه مبلغ ثابت افزایش یافت.با توجه به ابلاغ کلیات قانون بودجه سال ۱۴۰۳، تصویب‌نامه افزایش ضریب حقوق سال ۱۴۰۳ کارمندان و بازنشستگان دولت در جلسه هیئت وزیران، ۸ فروردین‌ماه به تصویب دولت رسید که به صورت فوق‌العاده مورد رسیدگی فوری قرار گرفت. در این مصوبه علاوه بر ضریب حقوق شاغلان و بازنشستگان، مبالغ حداقل حقوق و مزایای مستمر، حداقل حکم کارگزینی و سقف خالص پرداختی متوسط ماهانه کارمندان نیز مشخص شده.میثم لطیفی رییس سازمان امور اداری و استخدامی گفت: افزایش ۲۰ درصدی حقوق کارکنان دولت و بازنشستگان کشوری که بیش از ۵.۵ میلیون نفر هستند، به کارگزینی‌های دستگاه‌های اجرایی ابلاغ شد. افزایش حقوق در سال جدید، به حقوق فروردین کارمندان می‌رسد اما اگر دستگاهی جا ماند و نتوانست احکام جدید را صادر کند، مابه‌التفاوت در ماه‌های بعد پرداخت می‌شود.

سرمقاله

گره خوردن واسطه‌گری و دلالی در اقتصاد

الهه نجف وند/ فعال رسانه ای

وعده‌های اقتصادی دولت‌ها چرا در فضای واقعی و ملموس برای مردم قابل رصد و دریافت نیست؟
واقعیت این است که فضای کار و تلاش با فضای ذهنی مسئولان در کشور تفاوت دارد. این تفاوت چندان است که در عمل همه دولت ها را با شرایطی ویژه از عملکرد رو به رو می‌کند.
عنوان واقعیت‌های اعمال شده بر دولت‌ها نه از روی توجیه عملکرد ضعیف یا متوسط آنها، که برای شناخت دقیق آنچه که در حکمرانی می‌گذرد، باید مورد توجه قرار گیرد.
در چند دهه گذشته بسیاری آمدند و رفتند. بسیاری هم در رده‌های میانی و بخش‌های ثابت مرتبط با حوزه‌های اقتصادی و سیاسی کشور در حال فعالیت هستند.
از ناحیه سرمایه‌های انسانی، هوش و استعداد ایرانیان که لازم نیست سخن به درازا بگوییم چراکه با نگاهی به فهرست شرکت‌های بزرگ دنیا و ایرانی‌هایی که در رده‌های بالای مدیریتی شاغلند می‌توان به راحتی دریافت که کشور ما از بهترین نیروی انسانی در تخصص‌ها و مهارت‌های مختلف برخوردار است.
اگر از مهاجرت‌های چند سال اخیر و دلایل اصلی آن صرفنظر کنیم و بخواهیم در شرایط عادی به این موضوع نگاه کنیم باید ریشه‌های این مشکلات در چند عامل مهم جست و جو کرد؛ عواملی که بیش از همه به نگاه کلان کشور به مسائل تخصصی و مدیریتی بازمی‌گردد.
در ایران تخصص ذیل وفاداری سیستمی و جناحی تعریف می‌شود. این مهم‌ترین و شاید اصلی‌ترین دلیل مشکلات کشور در عرصه حکمرانی است.
دولت‌ها بدون استثنا در چند دهه گذشته شایستگی مدیریتی را قربانی وفاداری جناحی و سیاسی کرده‌اند.
این فرمول معیوب، اصولگرا و اصلاح‌طلب ندارد. هر طیفی که بر مسند نشست همان کرد که در گذشته انجام می‌شد.
این موضوع آنقدر قابل توجه بود که بعد از دوران اصلاحات با کنایه به عنوان تغییر اتوبوسی مدیران از آن یاد می‌شد.
در وهله دوم باید به یک رویه بسیار محتوم و غیرقابل تغییر در مدیریت کشور اشاره کرد که در همه دولت‌ها وجود داشته و در همه دوره‌ها نقد شده و در هیچ یک از دولت‌ها نیز توان برخورد با این معضل وجود نداشته است: کسری بودجه و تورم.
این آسیب بزرگ که از آن به عنوان ام‌المصائب نیز یاد می‌شود در حوزه معرفتی و شناختی هیچ نقدی بر آن وارد نیست.
از اقتصاددانان گرفته تا روسای جمهور و وزیران و مشاوران اقتصادی دولت‌ها همگی بر اینکه کسری بودجه و خلق نقدینگی سرنخ همه مشکلات است، هم نظرند.
اما چرا همچنان کسری بودجه به طرق مختلف در سند مالی دولت‌ها وجود دارد؟
پاسخ بسیار سرراست و ساده است: ردیف‌های زائد بودجه‌ای ذینفعانی دارد که ممکن است با علم به این مسئله از سهم خود کوتاه نیایند. پس در این بخش همه چیز برای تغییر و تحول در ساختار بودجه دولت مهیاست.
اما اراده‌ای برای تحقق آن وجود ندارد. یکی دیگر از دلایل سقط وعده‌ها قبل عمل به برنامه‌های بلندمدت و کوتاه مدت، شیوع واسطه‌گری و دلالی در اقتصاد ایران است.
استمرار تحریم‌ها، بودجه‌های زائد و بی‌توجهی به بکارگیری مدیران مستقل و آگاه به عواقب عملکردشان، دست بالا را به ذینفعان در اقتصاد داده ، چنانکه این افراد در رده‌های میانی تصمیم‌گیری ، اجرا و در بخش‌های به اصطلاح خصوصی که با برون‌سپاری‌های کاذب به گردانندگان بخش‌های واسطه‌ای در اقتصاد کشور تبدیل شده‌اند، کارکرد مولد خود را کاملا از دست داده‌اند.
این افراد با تولید رانت از بازار سرمایه تا تولید و بخش‌های خدماتی توانسته‌اند گره‌های ناگشودنی ایجاد کنند.
گره‌هایی که باز کردن آن از دولت‌ها ساخته نیست و انبوهی جمعیت و تیزهوشی آنها چنان گسترده است که هر دولتی را مقهور شیوه‌های بدیع خود می‌کنند.
نمونه‌های بارزی از این وضعیت در دهه‌های گذشته وجود دارد.
از وام‌های خوداشتغالی دولت خاتمی تا بنگاه‌های زودبازده که با انحراف بسیار رو به رو بوده تا رفتار این افراد در بازار خودرو، طلا، سکه و حتی لوازم خانگی و موبایل که با تخریب سلامت معامله و تجارت همراه شده، نشان از وضعیت غیرقابل وصفی دارد که شاید دولت‌ها را در عمل انجام شده قرار می‌دهند.
بنابراین باید این‌طور تصور کرد که در ساختار معیوب اقتصاد خرد و کلان هیچ چیز سر جای خودش نیست تا بتوان بر اساس آن وعده داد یا بر این پایه دولتی را برای عدم تحقق وعده‌ها و شعارهایش سرزنش کرد.
این موضوع برای تطهیر دولت‌ها مطرح نشده، بلکه آسیب‌شناسی کلیاتی است که در کشور جریان داشته است.
از این منظر هیچ دولتی نمی‌تواند ادعا کند بهتر از قبلی کار کرده یا در آینده کاری می‌کند کارستان!
چرا که بدون تحول در ساختارهای اقتصادی و بهبود شرایط از پایین به بالا، معادله رفع مشکلات تکمیل نخواهد شد.

وضعیت اجاره‌ها در ایران اسفبار است

بحرانی به بزرگی مسکن

روزگاری در میان ایرانیان ضرب المثلی بود که اجاره نشین را خوش نشین می‌نامیدند، اما به نظر می‌رسد از دوران این ضرب المثل قدیمی حالا دیگر بسیار دور هستیم و دیگر نمی‌توان اجاره نشینی را خوش نشینی نامید چرا که اجاره نشین‌های ایرانی حالا قرارداد با صاحبخانه را نوشته و ننوشته، به تمدید و سال آینده فکر می‌کنند.

اساسا توجه به همین ضرب المثل قدیمی در میان ایرانیان نشان می‌دهد که چقدر مساله خانه و مسکن در میان ایرانیان وضعیتی متفاوت با امروز داشته است و چطور سیاست گذاری‌های اشتباه و غلط اقتصادی توانسته یک کالای مصرفی را در ایران به کالایی سرمایه‌ای تبدیل کند و به این ترتیب یک بحران جدی را برای طبقه متوسط شهری در حوزه مسکن ایجاد کند.
در همین حال، اما آخرین آمارهای ارائه شده حتی حکایت از تشدید بحران در این بخش دارد و این بحران در حالی فراگیرتر و شدیدتر شده است که اساسا دولت سید ابراهیم رئیسی حتی مدت هاست وعده دادن در این باره را نیز متوقف کرده است، آن هم در حالی که از اصلی‌ترین وعده‌های رئیس دولت سیزدهم در کارزار مبارزات انتخاباتی اش ساخت سالی یک میلیون مسکن بوده است که بعد از دو سال و اندی تقریبا از این وعده دیگر هیچ اثری نیز نیست.حقیقت این است که اجاره‌بهای مسکن در سال ۱۴۰۲ با صعود تاریخی در همه شهرهای ایران و از جمله کلانشهرها مواجه شد.
بررسی‌ها با استناد به داده‌های رسمی از نبض اجاره نشان می‌دهد رشد ۳۹.۶ درصدی اجاره کشوری و ۵۲ درصدی اجاره تهران در یک‌سال، «عصر جدیدی در بازار اجاره‌نشین‌ها» رقم زده که مشخصه اصلی آن، «امکان جبران رشد هزینه‌های زندگی موجر از محل اجاره‌داری» است.
این بدان معناست که سال گذشته هزینه اجاره نشین‌ها در کشور، نزدیک به ۴۰درصد (۳۹.۶ درصد) نسبت به سال ۱۴۰۱ افزایش پیدا کرد و در تهران نیز تورم اجاره، نرخ ۵۲ را به ثبت رساند که هر دو نرخ، «رکورد رشد سالانه اجاره بها» در تاریخ ثبت آمارهای اجاره، محسوب می‌شود؛ و این یعنی در عصر جدید بازار اجاره مسکن، ۳ تا ۴ برابر شدن تورم اجاره باعث برابری آن با تورم عمومی شده است.
تحلیل و بررسی این وضعیت جدید حاکی است، بزرگ‌ترین تبعات منفی «تورم ۴۰ درصدی اجاره در کشور و ۵۲ درصدی در تهران»، آسیب اقتصادی به معیشت خانوارهای مستاجر است که به شکل حذف از خرید خوراکی (کاهش کالری) و «افت کیفیت زندگی» در حداقل دو سال گذشته خود را نشان داده است.
از سوی دیگر مهاجرت از مناطق بالای شهر به مناطق پایین‌تر و از مناطق پایین به حومه شهرهای بزرگ نیز، عارضه دیگر این تورم تاریخی اجاره در دو سه سال گذشته بوده است، عارضه ای که می‌تواند انشقاق جدی در حوزه اجتماعی و احساس سرخوردگی و سرکوب بیشتر را در میان شهروندان رقم بزند. این در حالی است که به گزارش اقتصاد ۲۴، بسیاری از کارشناسان و فعالان بازار مسکن باور دارند که وضعیت بازار در سال ۱۴۰۳ نیز به همین شرایط طی خواهد شد.

■ راهکارهای تکراری و شکست خورده برای کنترل اجاره بها در کشور

در این میان، اما راهکار نمایندگان مجلس و دولتی‌ها هنوز و همچنان همان بوده که پیش از این نیز طی شده است یعنی طرح‌های بی حاصلی که به طور پیاپی شکست خورده اند.اکنون نیز طرح کنترل و ساماندهی بازار مسکن و اجاره از سال گذشته در مجلس در دست بررسی قرار گرفت. طرح ساماندهی بازار اجاره و مسکن ۱۴ ماده دارد که ۱۱ ماده آن در شورای نگهبان به تصویب رسیده و چند ماده باقی‌مانده در دست بررسی است.
ماده ۸ این طرح به موضوع قیمت‌گذاری در اجاره مسکن پرداخته است که بر اساس آن درصد اجاره مسکن ابتدای هرسال از سوی مراجع ذی ربط (شورایعالی مسکن یا وزارت راه وشهرسازی) تعیین می‌شود و اگر موجری این موضوع را رعایت نکرد از طریق ضمانت اجرا با آن برخورد می‌شود. در حال حاضر این مصوبه در شورای نگهبان است.نکته این است که، اما قیمت‌گذاری بر میزان افزایش سالانه اجاره‌بها اولین بار نیست که در کشور طرح شده است. این بحث نخست در قالب ستاد کرونا مطرح شد که بر اساس آن برای حمایت از خانوارها در زمینه اجاره املاک مسکونی، حداکثر افزایش مبلغ اجاره‌بها یا مبلغ رهن در تهران تا سقف ۲۵ درصد و سایر کلانشهرها تا سقف ۲۰ درصد و برای سایر مناطق شهری کشور تا سقف ۱۵ درصد تعیین شد. در سال ۱۴۰۱ نیز تعیین سقف اجاره در ستاد تنظیم بازار تصویب شد.امسال نیز شورای عالی مسکن بر اساس مصوبه خود، حداکثر سقف مجاز افزایش اجاره‌بهای مسکن در شهر تهران را تا ۲۵ درصد و سایر شهرها تا ۲۰ درصد مجاز دانست. بررسی قیمت اجاره‌بها در چند سال اخیر نشان می‌دهد به‌رغم تعیین محدودیت سقف در افزایش اجاره‌بها، این نرخ سال گذشته در تهران بیش از ۴۰ درصد بوده است.
در واقع هیچ گاه مشابه طرحی که اکنون در شورای نگهبان سرگردان است نتوانست مشکل اجاره بها را حل کند و حتی در دوره‌ای نیز منجر به بروز مشکلات بیشتر برای مستاجران شد چرا که به ناگاه با سونامی فراگیر موجران مواجه شدیم که قصد اجاره مسکن را نداشتند و پیشنهاد آنان تخلیه خانه بود چرا که نمی‌خواستند ابدا تن به سقف تعیین شده بدهند و در نهایت نیز مستاجران با ارقام بسیار بالاتر اجاره‌های خود را تمدید کردند.

گزارش

خوشبینی یا بدبینی نسبت به حل مشکل تحریم‌ها، بر بازار ارز تاثیر می گذارد

ترس بازار ارز از سرنوشت سیاه خود

بازار ارز از همان ابتدای سال جدید تلاطم جدید قیمت را تجربه کرد و پس از حمله تروریستی اسرائیل به کنسولگری ایران در سوریه، دلار به کانال ۶۴ هزار تومان هم وارد شد. برخی از کارشناسان معتقدند که این صعود قیمت دلار مقطعی است و بازار ارز شاهد ریزش قیمت خواهد شد. از سوی دیگر برخی از فعالان این بازار چشم به نتیجه انتخابات آمریکا دوخته اند و تا آن زمان هر نرخ دلار را مقطعی می‌دانند.
در همین رابطه مرتضی افقه، کارشناس مسائل اقتصادی به تشریح تأثیر انتخابات آمریکا در وضعیت بازار و قیمت ارز در کشور پرداخت و گفت: نقش اساسی در بازار ارز در حال حاضر بر عهده وضعیت تحریم‌های جمهوری اسلامی ایران است.وی ادامه داد: خوشبینی یا بدبینی نسبت به حل مشکل تحریم‌ها و البته مکمل آن بحث FATF، بر وضعیت روانی و با فاصله زمانی تاثیر خود را بر بازار ارز می‌گذارد. نتیجه انتخابات آمریکا، از این منظر که حزب جمهوری خواه و به خصوص شخص ترامپ بانی لغو قرارداد برجام بود، می‌تواند بر قیمت ارز در ایران تاثیر بگذارد.افقه اظهار کرد: با روی کار آمدن دولت دموکرات بایدن مسئله برجام حل شد، اما این موضوع نه در دولت روحانی و نه در دوره رئیس جمهور فعلی حل نشد؛ بنابراین از همین الان با توجه به اینکه نظرسنجی‌ها به شدت بر موفقیت ترامپ تاکید دارند، اثر روانی آن قابل مشاهده است.
وی ادامه داد: از سوی دیگر با روی کارآمدن احتمالی ترامپ، با توجه به نوع برخورد و سخت گیری حزب جمهوری خواه در رابطه با ایران، به طور قطع شاهد اثر روانی اقدامات آنها علیه ایران در بازارها خواهیم بود. البته در صورت انجام مانورهای سیاسی خارجی از سوی دولت ایران قطعا این اثر تعدیل خواهد شد.این کارشناس اقتصادی تاکید کرد: پیش بینی می کنم که با توجه به نوع بودجه بندی و استقراض مجدد دولت، حتی بدون در نظر گرفتن نتیجه انتخابات آمریکا نیز دچار شرایط نامطلوبی در نرخ دلار خواهیم شد.
افقه خاطرنشان کرد: دولت‌های اصولگرا معمولا در ابتدا تصور می‌کنند که می‌توان با تکیه بر منابع داخلی، کشور را اداره کرد، اما هم اکنون با توجه به خالی شدن تمام منابع داخلی، اگر دولت بایدن در انتخابات پیش‌رو آمریکا پیروز شود پیش‌بینی می‌کنم که دولت رئیسی درصدد حل مشکل تحریم‌ها برآید، اما اگر دولتی تندرو مانند هم حزبی‌های ترامپ در آمریکا روی کار آیند پیش بینی شرایط در ایران کمی دشوار است.

ضرورت خرید تضمینی ۱۰ هزارتن تخم مرغ از مرغداران

رئیس اتحادیه مرغداران میهن گفت: با توجه به مازاد تولید، خرید تضمینی حداقل ۱۰ هزارتن تخم مرغ از مرغداران در راستای تعدیل قیمت بازار امری ضروری است.حمیدرضا کاشانی ، از کاهش قیمت تخم مرغ در بازار خبر داد و گفت: با توجه به مازاد تولید، قیمت کنونی هرکیلو تخم مرغ درب مرغداری به ۳۷ تا ۳۸ هزارتومان رسیده است که براین اساس ۱۰ هزارتومان کمتر از نرخ مصوب عرضه می‌شود.به گفته او، با توجه به شرایط تولید و مازاد، صادرات مازاد بر نیاز کشور و خرید تضمینی در راستای حمایت از مرغداران باید صورت بگیرد.
کاشانی ادامه داد: در راستای تعدیل بازار و کاهش زیان مرغداران، حداقل ماهانه ۱۰ هزارتن خرید تضمینی تخم مرغ باید از مرغداران صورت بگیرد.رئیس اتحادیه مرغداران میهن با تاکید بر اصلاح هرچه سریع‌تر قیمت تخم مرغ گفت: بنابر توافق صورت گرفته قیمت تخم مرغ تا پایان ماه رمضان تغییری ندارد، اما بعد از عید فطر به فوریت باید قیمت جدید اعلام شود، قیمت پیشنهادی ما هم برای هرکیلو تخم مرغ ۶۰ هزارتومان است.

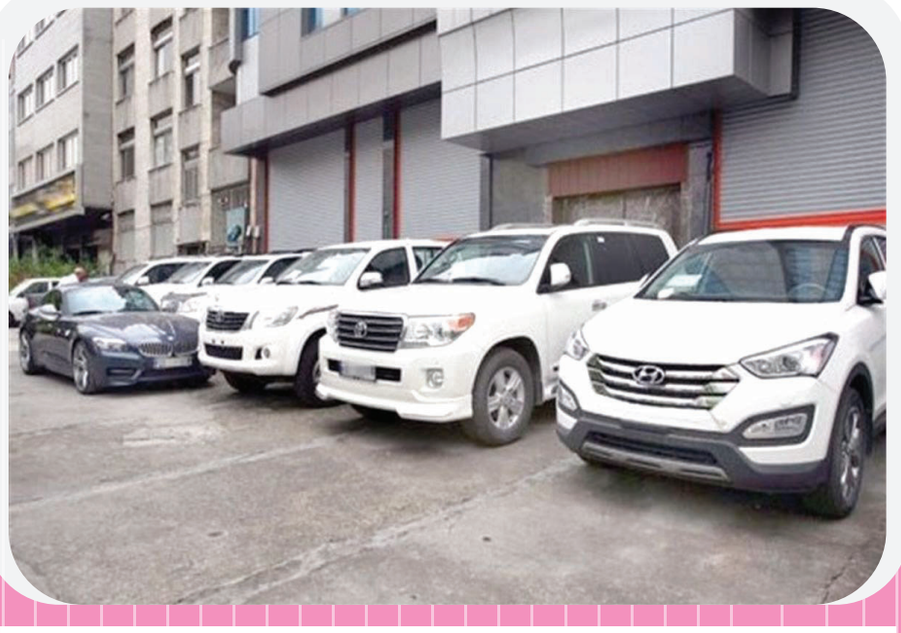

پروانه ۸۰ نمایشگاه خودرو باطل شد

رئیس اتحادیه دارندگان نمایشگاه‌ها و فروشندگان خودروی تهران از ابطال بیش از ۸۰ پروانه کسب نمایشگاه‌داران خودرو در تهران به دلیل رکود حاکم بر بازار خبر داد. اسد کرمی شرحی از وضعیت بازار خودرو در نخستین روزهای سال ۱۴۰۳ ارائه کرد و گفت: هر چند هنوز قریب به اتفاق نمایشگاه‌داران خودرو در تهران فعالیت خود را آغاز نکرده‌اند اما به طور کلی بازار خودرو همواره از نوسانات ارزی تاثیرپذیر بوده و نوسانات روزهای آغازین سال ۱۴۰۳ نیز از این قاعده مستثنی نیست.

یادداشت

ازدواج با برخی شخصیت ها ممنوع است

زهرا السادات پورسید آقایی ، مشاور خانواده

یکی از موارد بسیار حائز اهمیت در ازدواج تناسب تیپ‌های شخصیتی زوجین است، زمانی که از تیپ‌های شخصیت سخن به میان می‌آید، در واقع از نقشه جغرافیای درونی، نوع واکنش‌ها و رفتارهای بیرونی فرد صحبت می‌شود. نوع ادراک، احساس و رفتار مخصوص هر تیپ شخصیتی متفاوت است و از همین رو براساس تیپ‌های شخصیتی می‌توان چگونگی کنش و واکنش فرد، حل مسائل و میزان سازگاری و سایر مسائل پیش‌بینی شود.شخصیت، تاثیرات پایداری بر کیفیت روابط زناشویی دارد که برخی از ویژگی‌های شخصیتی می‌توانند عامل تشدیدکننده تنش‌ها و تعارضات میان زوجین باشند، ممکن است تعارضات به بزرگترین عامل تهدیدکننده تداوم روابط زوجین تبدیل شود. انواع متفاوتی از تیپ‌های شخصیتی وجود دارد که برخی از آنها برای ازدواج تناسب بیشتری با یکدیگر دارند، در مقابل تیپ‌های هنجار شخصیتی متفاوت،اختلالات شخصیتی متفاوتی نیز وجود دارند. اختلالات شخصیتی یعنی صفات شخصیتی افراد، انعطاف‌ناپذیر و ناسازگار است به طوریکه موجب اختلال قابل ملاحظه ذهنی فرد خواهد شد. به همین دلیل در مشاوره ازدواج حتما باید اختلالات شخصیتی طرفین مورد بررسی قرار گیرد.به طور کلی اختلالات شخصیتی به سه گروه تقسیم می‌شود که اختلالات شخصیتیِ گروه اول نیز شامل سه نوع اختلال شخصیت پارانویید، اختلال شخصیت اسکیزوتایپی و اختلال شخصیت اسکیزویید است و ازدواج با گروه اول جز ممنوعیت‌هاست؛ به عبارتی اگر در مشاوره مشخص شود که یکی از طرفین ازدواج، مبتلا به یکی از اختلالات شخصیتی این گروه هستند، ممنوعیت این ازدواج به آنها توصیه می‌شود.افراد دارای اختلالات شخصیت پارانویید، الگویی از بی‌اعتمادی و سوءظن فراگیر نسبت به دیگران را دارند.افراد دارای اختلال شخصیت اسکیزوتایپی نیز الگوی فراگیر کاستی‌های اجتماعی و میان فردی را دارند که افزون بر تعریف‌های شناختی و ادراکی، ناراحتی شدید یا کاهش توانایی در برقراری روابط صمیمانه نیز در آنها وجود دارد.سومین شخصیت اختلال زیرمجموعه گروه اول تحت عنوان اختلال شخصیت اسکیزویید وجود دارد، ویژگی اصلی این اختلال وجود الگوی کناره‌جویی از روابط اجتماعی و محدود بودن دامنه تظاهرات هیجانی در موقعیت‌های بین فردی در فرد است. افراد مبتلا به این اختلال، مشابه به دو گروه اختلال شخصیت اسکیزوتایپی و پارانویید هستند با این تفاوت که افکار بدبینانه در آنها کمتر است. در واقع این دسته از افراد به چهره سنگی معروفند و به هیچ وجه توانایی لذت بردن از زندگی را ندارند.گروه دوم از اختلال شخصیت به آنها خوشه ب گفته می‌شود، اختلال شخصیت مرزی نیز در گروه دوم اختلالات شخصیتی قرار دارند که ویژگی اصلی آنها نیز، الگوی فراگیر از بی‌ثباتی در روابط بین‌فردی، خودانگاره و عواطف در این افراد است.اختلال شخصیت ضد اجتماعی جز ممنوعیت‌های ازدواج است، در این دسته از اختلالات نیز الگوی فراگیر بی‌اعتمادی و تجاوز به حقوق دیگران وجود دارد. این اختلال از نوجوانی شکل می‌گیرد و تا اوایل بزرگسالی ادامه پیدا می‌کند. این افراد تکانشی هستند و حقوق دیگران را زیر پا می‌گذارند و کتک کاری و احتمال قتل در آنها وجود دارد.علاوه بر برخی اختلالات شخصیت، برخی اختلالات روان‌پریشی مانند اسکیزوفرنی، اسکیزوافکتیو و اختلالات هذیان بددلی یا هذیان گزند و آسیب نیز از ممنوعیت‌های ازدواج است.سایر اختلالات شخصیت جز ممنوعیت‌های ازدواج نیستند بلکه جز محدودیت‌های ازدواج هستند، به طور مثال اختلال شخصیت خودشیفته و اختلال شخصیت نمایشی، وسواسی ـ جبری و منفعل ـ مهاجم نیز اختلال شخصیتی هستند که ازدواج با آنها ممنوع نیست، بلکه جز محدودیت‌های ازدواج به شمار می‌روند.یکی از محدودیت‌های ازدواج، اختلال دو قطبی است که فرد دو دوره شیدایی و افسردگی را می‌گذراند؛ ازدواج با افرادی که دارای این نوع اختلال هستند محدودیت دارد.ممنوعیت‌ها و محدودیت‌هایی برای ازدواج با افراد دارای اختلال شخصیت وجود دارد.اختلالات شخصیت در مشاوره ازدواج با مصاحبه‌های دقیق روانشناس و مشاوره ازدواج و با انجام تست‌ها قابل تشخیص است. از همین رو بحث مشاوره ازدواج جزء ضروریات و واجبات است. همانطور که تست‌های ژنتیک و آزمایش‌های خون قبل از ازدواج ضروری و واجب شمرده می‌شوند، مشاوره ازدواج نیز واجب است.

پزشکان زیر میزی بگیر را معرفی کنید

۲۰ درصد

معاون درمان وزارت بهداشت، درمان و آموزش پزشکی به تشریح جزئیات برخورد با پزشکان زیرمیزی بگیر پرداخت. سعید کریمی، در توضیح بیشتر در خصوص نظارت بر تعرفه‌های درمانی در بیمارستان‌های دولتی، اظهار کرد: در صورتی که اثبات شود پزشک زیر میزی گرفته است، برای مرتبه اول ۱۰ برابر و برای مرتبه دوم ۲۵ برابر و برای مرتبه سوم تا ۵۰ برابر جریمه می‌شود. معاون درمان وزارت بهداشت، درمان و آموزش پزشکی ادامه داد: البته درصد کمی از پزشکان دچار این تخلف می‌شوند ولی طبق مصوبه جریمه‌های سنگینی برای این موضوع قانون پیش بینی کرده است. کریمی در ادامه با اشاره به اینکه حدود ۷۰ درصد از پزشکان، پزشک عمومی هستند، بیان کرد: برای پزشک عمومی زیرمیزی یا تعرفه بالا معنایی ندارد. معاون درمان وزارت بهداشت افزود: حدود ۱۵ تا ۲۰ درصد از پزشکان به دلیل ماهیت رشته‌ای که دارند و نسخه نویسی انجام می‌دهند امکان دریافت رشوه برای آنها بسیار پایین است. معاون درمان وزارت بهداشت، درمان و آموزش پزشکی خاطر نشان کرد: مردم می‌توانند در صورت مشاهده تخلف با سامانه ۱۹۰ تماس بگیرند.

این روزها ساخت مسجد دریک پارک، صدای موافقان و مخالفان را بالا برد

قد علم کردن حواشی در پارک قیطریه

بالاخره در پارک قیطریه مسجد ساخته می‌شود؟ ماجرا از اواخر سال گذشته شروع شد، روزهایی‌که همه در گیرودار شروع سال جدید و هیاهوی انجام کارهای عقب افتاده بودند یک حصار دور بخشی از پارک قیطریه کشیده شد، کسی نمی‌دانست دلیل آن چیست اما تصاویر آن حسابی در فضای مجازی دست به دست شد تا گمانه‌زنی‌ها شروع شود.

تغییر کاربری برای بخشی از زمین یک بوستان قدیمی زمزمه‌ای بود که در شهر می‌چرخید، ایده ساخته شدن مسجد و احتمالاً مغازه‌های اطراف آن هم چیزی نبود که از گمانه‌زنی‌ها جا بماند، ایده‌ای که شهردار تهران با این جمله آن را تایید کرد: «حتما در پارک‌ها مسجد می‌سازیم، مسجد خوب هم می‌سازیم».بدون تردید اگر قرار باشد در یک بوستان متراکم از درخت هر سازه‌ای ساخته شود قطع کردن درختان آن دور از انتظار نیست، در ماجرای پارک قیطریه، جدا از این‌که ایده شهرداری تهران ساختن مسجد باشد یا هر کاربرد دیگری نگرانی اول قطع درختان بوستان قیطریه است، البته زاکانی در پاسخ به این نگرانی گفت که: «درختی قطع نمی‌شود، من از این پارک دیدن کردم، حدود ۱۰-۱۵ نهال آنجاست که قرار شده جابه‌جا شوند»، اما فیلمی که از محل مد نظر برای احداث مسجد منتشر شد نشان می‌دهد تعداد درختان و نهال‌هایی که آن‌جا هست خیلی بیشتر از آن ۱۰ الی ۱۵ نهالی‌ست که شهردار تهران گفته بود.با این وجود مجید غفوری دبیر شورای ساماندهی، توسعه و گسترش مساجد تهران درباره ساخت مسجد در بوستان قیطریه گفته که: «برای ساخت این مسجد هیچ درختی قطع و جابجا نمی‌شود البته قضیه نهال متفاوت از درخت است چرا که نهال‌ها ۲ تا ۳ سال سن دارند و قابلیت جابجایی برای آنها وجود دارد».همچنین عبدالمطهر محمدخانی سخنگوی شهرداری تهران در شبکه ایکس با ذکر اینکه «پارک قیطریه ۱۲۲ هزار متر مربع است و مساحت در نظر گرفته شده برای مسجد حدود ۸۲۰ متر مربع یعنی چیزی کمتر از ۷ دهم درصد از کل پارک را شامل می‌شود.» نوشت: «جهت استحضار مردم شریف تهران؛ نه درختی قطع می‌شود، نه مسجد جدید فضایی از کل پارک را خواهد گرفت و نه این اولین و آخرین مسجد در پارک‌های بزرگ شهر تهران است».عباس محمدی، فعال محیط زیست در یادداشتی نوشت: «تنزل دادن مفهوم فضای سبز به چند درخت یا نهال، شبیه تقلیل مفهوم جنگل به یک محیط پردرخت است؛ در هر دو مورد آن‌چه که بیان نمی‌شود، ضرورت سالم ماندنِ کلیت پارک و جنگل به‌عنوان یک اکوسیستم شهری یا طبیعی است. اصرار شهردار بر مقدس‌سازی یک ساخت‌و ساز که قطعاً همراه با درست کردن مغازه و تبدیل فضای عمومی به ملک شخصی خواهد بود، و عمل زشت یک خبرگزاری که انتقاد از این کار را به «ضدانقلاب» نسبت داده، نتیجه‌ای جز ایجاد تقابل نامیمون میان خیر همگانی با تقدس و بیشتر کردن نارضایتی‌ها نخواهد داشت».

■ چند مسجد اطراف بوستان قیطریه وجود دارد؟

با معلوم شدن برنامه شهرداری تهران برای ساختن مسجد در بخشی از پارک قیطریه آهسته آهسته موافقان و مخالفان این ایده اظهار نظر کردند.اما یکی از مخالفان این طرح ناصر امانی، عضو شورای اسلامی شهر تهران بود، او در این‌باره در شبکه اجتماعی ایکس نوشت: «ساخت مسجد در بخشی از بوستان قیطریه نه تنها تعظیم شعائر اسلامی نیست بلکه موجب تخریب شعائر و بدبینی بخش وسیعی از شهروندان خواهد شد، تا کِی قرار است خودزنی کنیم؟! شهرداری تهران به تذکری که در آخرین جلسه علنی شورای شهر دادم توجه نماید و توجیه نکند!».امانی قبل‌تر هم درباره ساخت این مسجد در جلسه شورای شهر گفته بود: «ساخت و ساز در بوستانها که پهنه «جی» هستند فقط باید در حد رفع نیازهای ضروری همچون سرویس بهداشتی باشد. این تصمیم گیری در حالی است که در فاصله ۳۰۰ تا ۵۰۰ متری این بوستان دو مسجد وجود دارد و مشاهدات من نشان داد که ۱۵ درخت ارزشمند قدیمی در این فضا وجود دارد و امکان جابجایی این درختان حتی در فصول مناسب نیز وجود ندارد. علاوه بر این از گونه‌های گیاهی موجود نیز باید محافظت شود».گزارش‌ها نشان می‌دهد در اطراف پارک قیطریه هفت مسجد وجود دارد.محمد مهاجری، فعال سیاسی اصولگرا در یادداشتی درباره تصمیم زاکانی برای ساختن مسجد در پارک قیطریه نوشت: «آنچه این روزها از تصمیم برای ساخت مسجد در پارک قیطریه برداشت می شود، نوعی بازی سیاسی و لجاجت است».همچنین اولین شهردار تهران بعد از انقلاب به اقدام زاکانی درباره ساخت مسجد در پارک قیطریه واکنش نشان داد. محمد توسلی در شبکه ایکس نوشت: تصمیم احداث مسجد در پارک قیطریه، نقض هدف مالک باغی است که درسال ۵۸ آن را برای احداث پارک به شهرداری اهدا کرده و درهمین راستا پارک طراحی، اجرا و دراختیار شهروندان قرار گرفت. این تصمیم شهردار، نقض هدف واقف و حقوق شهروندی است».احمد زیدآبادی، کنشگر سیاسی و اجتماعی هم در واکنشی نوشت: « چرا هزینه آن را در جهت سامان دادن به این همه بچه‌های خردسالی که در سر چهارراه‌های تهران از سر و کول ماشین‌ها بالا می‌روند، صرف نمی‌کنند؟».

■ احتمال وجود آثار تاریخی در قیطریه

یکی از موضوعات مطرح شده درباره ساخت مسجد در پارک قیطریه تامین هزینه‌های آن توسط خیرین است، سخنگوی شهرداری تهران گفته که: «مسجد پارک قیطریه علاوه بر درخواست مکتوب مردمی، خیرین نیکوکار از اهالی همان محل هم دارد که کلیه هزینه‌های ساخت مسجد را متقبل شده‌اند و شهرداری تهران در واقع تسهیل‌گر مشارکت مردم در این امر خیر است». دراین‌باره فخرالسادات محتشمی‌پور در مطلبی نوشت: «اقدام صورت گرفته برای ساخت مسجد در پارک قیطریه از طرف وصی پدرم به هیچ وجه با مشورت و موافقت ما صورت نپذیرفته است. به عنوان یکی از وراث مرحوم پدر عزیزم که در زندگی اهل کار خیر بود و برای پس از درگذشتش نیز وصیت کرده بود با بخشی از اموالش مسجدی احداث شود اعلام می کنم اقدام صورت گرفته توسط وصی به هیچ وجه با مشورت و موافقت ما صورت نپذیرفته است و این کار را که مخل مصالح و منافع عمومی است قطعا خیر نمی‌دانیم».از طرفی یکی دیگر از مسائل مربوط به پارک قیطریه وضعیت آن از منظر میراث فرهنگی است، حدود ۵۵سال پیش، در همین محدوده پارک قیطریه که اکنون با مطرح شدن ساخت مسجد بر سر زبان ها افتاده، جنجالی دیگر به پا شده بود؛ آن هم بر سر کشف چند اسکلت که هنگام ساخت‌وساز خانه از اعماق خاک بیرون آمده بودند.محدوده‌ای که با کشف اسکلت‌ها و سفال‌های خاکستری‌اش، مرزهای تاریخ‌گذاری تهران را جابه‌جا کرد و قدمت تهران را به ۳ هزارسال پیش رساند. قیطریه نه‌تنها از نظر طبیعی و درختانش حائز اهمیت است، بلکه محوطه تاریخی است که باید طبق ضوابط و قوانین میراث‌فرهنگی با آن برخورد کرد. نقشه‌ها نشان می‌دهد محدوده گسترده‌ای از تهران باستان وجود داشته که شامل سروستان بوستان پنجم می‌شود و تا دروس و پارک قیطریه و پل رومی پراکندگی دارد. ساخت و سازهای چند دهه اخیر در قیطریه، امکان کاوش در این منطقه را از بین برده است، اما پارک قیطریه که از ۲۰۰ سال پیش تا امروز باغ بوده، می‌تواند زوایای مهمی از تمدن قیطریه را افشا کند.درهمین‌باره ضرغامی وزیر میراث فرهنگی گردشگری و صنایع دستی هم گفته که: «با توجه به پیشینه‌ای که برای تپه قیطریه است، این پروژه باید با حضور کارشناس میراث فرهنگی جلو برود». اما شهردار تهران، درباره شایعه وجود آثار باستانی در این منطقه و احتمال وجود گنج در زمین پارک گفت: «آنچه در این زمینه بیان می‌شود باعث تعجب است».زاکانی در آخرین واکنش خود درباره ساخت مسجد در پارک قیطریه بیان کرد: «بدون قطع درخت، مسجد و امکانات خدماتی ایجاد می‌کنیم و جوسازی‌های اخیر هیاهو بر هیچ است».

معاون آموزش ابتدایی وزارت آموزش و پرورش عنوان کرد؛

لزوم دقت در انتخاب شایسته ترین افراد به عنوان معلم دوره ابتدایی

منیره کربلایی / گروه جامعه

معاون آموزش ابتدایی وزارت آموزش و پرورش از معلم به عنوان مهمترین رکن جریان کیفیت بخشی و کارآمدسازی نظام تعلیم و تربیت و مدارس کشور یاد کرد و افزود: در نظام آموزش ابتدایی که اصل و اساس کار تربیت، بر عهده یک معلم پایه است، این امر از اهمیت بیشتری برخوردار می شود؛ لذا برای انتخاب بهترین و شایسته ترین افراد به عنوان معلم دوره ابتدایی باید دقت بیشتری داشته باشیم. حمید طریفی حسینی برگزاری آزمون های استخدامی، تغییر شیوه جذب معلمان و استخدام معلمان جدید را یک فرصت تاریخی بی نظیر برای نوسازی و تقویت سرمایه انسانی در نظام آموزش ابتدایی دانست که باید مغتنم شمرده شود.طریفی حسینی افزود: فرزندان و کودکان کشور که به عنوان امانت هایی در نظام تعلیم و تربیت به ما سپرده شده‌اند، لایق شایسته ترین افراد به عنوان معلم می باشند و ما باید بتوانیم دسترسی این کودکان را به آنچه شایسته آن هستند، تضمین کنیم و این امر رقم نمی‌خورد مگر آنکه ما یک معلم با شایستگی های مورد تاکید سند تحول بنیادین آموزش و پرورش برای آنها فراهم کنیم. به گفته وی، کار شناسایی، انتخاب و گزینش معلم مبتنی بر مدل شایستگی محور که یک مدل جدید و کارآمد در مدیریت سرمایه انسانی است برای اولین بار در این مقیاس در نظام اداری و استخدامی کشور اتفاق افتاد و وزارت آموزش و پرورش در اجرای این مدل ارزیابی و جذب نیروی انسانی در سال گذشته موفق عمل کرد و این تجربه موفق در اجرای مطلوب تر این مدل ارزیابی در آزمون استخدامی کنونی وزارت آموزش و پرورش مورد توجه قرار می‌گیرد.طریفی حسینی در ادامه از بکارگیری این مدل ارزیابی به عنوان بخشی از فرایندهای جذب معلمان از طریق کنکور سراسری در دانشگاه فرهنگیان در آینده نیز خبر داد و تصریح کرد: در این مدل ارزیابی شایستگی‌های معلمی هر داوطلب توسط چندین ارزیاب حرفه‌ای و از زوایای مختلف و با آزمون‌ها و ابزارهای گوناگون تحت بررسی قرار می‌گیرد و تلاش بر این است که توانمندترین و شایسته ترین افراد شناسایی شده و جذب وزارت آموزش و پرورش شوند. معاون وزیر آموزش و پرورش افزود: این مدل سه وجهی که مبتنی بر ارزیابی شایستگی های عمومی، تخصصی و حرفه ای شغل آموزگاری ابتدایی طراحی شده است هم در بخش کتبی آزمون استخدامی و هم در مرحله ارزیابی تکمیلی این آزمون که ۶۰ درصد نمره داوطلب را تشکیل می دهد، لحاظ شده و ابزارهای ارزیابی نیز برای سنجش و احراز این

شایستگی ها طراحی و بکار گرفته می شوند.معاون آموزش ابتدایی وزارت آموزش و پرورش تسلط بر چگونگی انجام کار و نحوه استفاده از ابزارها و آزمون ها و اجرای دقیق و صحیح ابزارها توسط ارزیابان را سومین گام آموزش ارزیابان حرفه ای دانست و تسلط بر نحوه نمره دهی و استفاده از ابزارهای ارزیابی را ضروری خواند. طریفی حسینی در پایان بر ضرورت تشخیص ویژگی ها و روحیات، مهارت ها و توانایی های فرد داوطلب متناسب با شغل آموزگاری در دوره ابتدایی و انتخاب افرادی برای تحقق بخشیدن به تربیت تمام ساحتی در دوره ابتدایی تاکید کرد و لازمه این امر را توجه ارزیابان به هویت و اهداف دوره ابتدایی و مختصات و ویژگی های این دوره تحصیلی که در ابزارها و شاخص های ارزیابی مورد نظر نیز به آن ها توجه شده است، برشمرد.

کارشناس دفتر نظارت سازمان غذا و دارو هشدار داد؛

خطر مرگ در کمین مصرف کنندگان داروهای گیاهی لاغری غیر مجاز

کارشناس امور خدمات سرپایی و بستری دفتر نظارت و پایش مصرف فرآورده های سلامت سازمان غذا و دارو با هشدار نسبت به مصرف مکمل های گیاهی کاهش وزن اظهار کرد: داروهایی که با شعار لاغری در کمترین زمان تبلیغ می شود؛ ممکن است به مرگ منجر شود. الناز ذوقی در ادامه گفت: مکمل های گیاهی بسیاری برای کمک به کاهش وزن در داروخانه ها وجود دارند که عرضه آنها بدون نیاز به نسخه است ولی بدلیل وجود شواهد کم در خصوص اثربخشی آنها، در حال حاضر توسط دستورالعمل های معتبر موجود در زمینه درمان چاقی، مصرف روتین آنها توصیه نمی شود. این متخصص داروسازی بالینی همچنین بیان داشت: ترکیباتی که توسط افراد غیر متخصص و عطاری های غیر مجاز برای کاهش وزن پیشنهاد می شوند ممکن است دارای آلکالوئیدها (نوعی ترکیب آلی شیمیایی) باشند.

کارشناس امور خدمات سرپایی و بستری دفتر نظارت و پایش مصرف فرآورده های سلامت سازمان غذا و دارو در خصوص داروهای بدون مجوز سازمان غذا و دارو که در شبکه های غیر مجاز با عناوینی همچون لاغری در کمترین زمان ممکن تبلیغ می شوند ادامه داد: اینها دارای ترکیبات شبه افدرین و آمفتامین (مواد موجود در برخی مخدرها) هستند که باعث بروز طیف وسیعی از عوارض جانبی قلبی-عروقی و اعصاب روان شامل افزایش شدید فشار خون، سردرد، افزایش ضربان قلب، برافروختگی، بیماری عروق مغزی، سکته قلبی، آسیب کبدی، مشکلات جدی روانی و حتی بروز جنون، تشنج، اغما و حتی مرگ می شوند و استفاده از آنها ممنوع است.

اینفوگرافیک اختصاصی

اخبار

امام جمعه شهرستان کوهدشت

مفاهیم عالی انسانی در قالب هنر تاثیرگذار است

کوهدشت- رسول قاسمی، خبرنگار یادگار امروز: امام جمعه شهرستان کوهدشت با بیان اینکه مفاهیم عالی انسانی در قالب هنر تاثیرگذار است بر اهمیت توجه به هنر تاکید کرد. حجت الاسلام ابراهیم طهماسبی در ضیافت اندیشه اصحاب فرهنگ، هنر، رسانه و فعالان قرآنی کوهدشت، با بیان اینکه انتقال معارف و مفاهیم در قالب هنر یک پدیده مهم در دنیاست بر اهمیت توجه بر هنر تاکید کرد. امام جمعه کوهدشت با بیان اینکه انتقال مفاهیم عالی انسانی در قالب هنر تاثیرگذار است، افزود: انبیا هنرمندان بزرگی هستند که توانستند بشر را از ظلمات نجات دهند و به نور برسانند. حجت‌الاسلام طهماسبی با تاکید بر اهمیت توجه به هنر به منظور اثرگذاری بر عواطف گفت: هنرمندان و اصحاب رسانه در ارتقای افکار عمومی جامعه بسیار اثرگذار هستند. وی با بیان اینکه هر اثر هنری باید حاوی پیام باشد به تهاجم فرهنگی دشمن اشاره و تاکید کرد: توجه بیشتر به هنرمندان و موسسات فرهنگی هنری شهرستان‌ها به منظور تامین رزق فکری و تاثیر بر افکار عمومی جامعه و همچنین انجام برنامه‌های جذاب، به‌روز و پرمغز به منظور در صحنه نگه‌داشتن جوانان ضرورت دارد.

حمایت از ۳۰۰ مددجو در اردبیل با اهدای البسه و مواد غذایی

اردبیل- اصلانی، خبرنگار یادگار امروز: رئیس کمیته امداد منطقه دو اردبیل گفت: ۳۰۰ مددجوی کمیته امداد منطقه دو اردبیل مورد حمایت و پشتیبانی مادی و معنوی قرار گرفتند.
اکبر عزیزیان، اظهار کرد: با همراهی مرکزنیکوکاری محسنین در محله امام موسی کاظم(ع) اردبیل توزیع پوشاک، کفش و مواد غذایی را در بین مددجویان شاهد بودیم.
وی خاطرنشان کرد: برای تامین نیازمندی تعدادی از خانواده‌های تحت حمایت، ماهی قزل آلا نیز تهیه و توزیع شد تا در این ایام مورد استفاده مددجویان قرار گیرد.
عزیزیان بیان کرد: این مساعدت‌ها و کمک‌ها برای ۳۰۰ نفر از مددجویان تحت حمایت منطقه دو اردبیل به ارزش کلی ۱۳۰ میلیون تومان انجام شده تا در این ایام مبارک و پر خیر و برکت با همراهی خیران بتوانیم بخشی از نیازمندی جامعه هدف را رفع کنیم.
رئیس کمیته امداد منطقه دو اردبیل گفت: با کمک خیران برای ۲۱۰ خانواده تحت حمایت کمیته امداد اردبیل نیز البسه مناسب تهیه و توزیع شده است.
وی ارزش این کمک خیر اردبیلی را ۳۲۵ میلیون تومان اعلام کرد و ادامه داد: این مساعدت‌ها فرصت خوبی را فراهم کرده تا بتوانیم بخشی از دغدغه خانواده‌های نیازمند را رفع کنیم.

افزایش ۵۷ درصدی کشف سرقت در لرستان

خرم آباد- اعظم پاپی، خبرنگار یادگار امروز: فرمانده انتظامی لرستان از کاهش ۲۹ درصدی وقوع سرقت و افزایش ۵۷ درصدی کشف سرقت نسبت به مدت مشابه سال گذشته در نوروز خبر داد.
سردار یحیی الهی اظهار کرد: با همکاری و همراهی مردم و سایر دستگاه‌ها و با اتخاذ تمهیدات لازم و اقدامات پیشگیرانه در حوزه سرقت و کشف از ۲۹ اسفند تا ۱۳ فروردین توانستیم شاهد کاهش چشمگیر سرقت در استان باشیم.
وی ادامه داد: در حوزه پیشگیری از وقوع سرقت با تلاش‌های انجام‌شده و اقدامات پیشگیرانه و همکاری و همراهی مردم ۲۹ درصد کاهش وقوع سرقت در استان داشته‌ایم.
فرمانده انتظامی لرستان با اشاره به اینکه با اشراف اطلاعاتی و اقدامات انتظامی و حمایت دستگاه قضایی در برخورد با سارقان، ۲۱۸ سارق در این مدت دستگیر شده‌اند، گفت: در حوزه کشف، نسبت به مدت مشابه سال گذشته ۵۷ درصد افزایش کشف سرقت داشته‌ایم.

ناظر گمرکات استان خبر داد:

رشد ۳۱ درصدی صادرات از گمرکات خراسان رضوی

مشهد- میرشکار، خبرنگار یادگار امروز: ناظر گمرکات خراسان رضوی گفت: طی یک سال گذشته میزان صادرات کالا از گمرکات استان معادل ۲ میلیون و ۹۱۲ هزار تن و به ارزش یک میلیارد و ۷۰۰ میلیون دلار بوده که نسبت به سال قبل از آن از نظر وزنی ۳۱ درصد و از نظر ارزش ۱۹ درصد رشد داشته است.
جواد جعفری در خصوص عملکرد گمرکات استان در سال ۱۴۰۲، اظهار کرد: عمده اقلام صادراتی در این مدت زعفران، پسته، کامپاند پلی اتیلن و تخم خوراکی پرندگان بوده که عمدتا به کشورهای افغانستان، ترکمنستان، تاجیکستان و ازبکستان صادر شده است.
وی بیان کرد: در این مدت ۲۹۵ هزار تن کالا به ارزش ۷۴۹ میلیون دلار از طریق گمرکات خراسان رضوی وارد استان شده که عمده این اقلام تلفن‌های هوشمند، پنبه و نخ یک‌لا بوده است.
جعفری افزود: این آمار نشان می‌دهد واردات کالا نسبت به مدت مشابه سال قبل از نظر وزن ۷/۶ درصد و از نظر ارزش ۱۴ درصد رشد داشته که بیشترین واردات از کشورهای امارات متحده عربی، ازبکستان و تاجیکستان بوده است.
ناظر گمرکات خراسان رضوی خاطرنشان کرد: میزان حجم کل ترانزیت خارجی در یک سال گذشته از گمرکات خراسان رضوی ۳ میلیون و ۴۴۰ هزار تن بوده که نسبت به مدت مشابه سال گذشته ۱۵درصد رشد داشته است.
وی ادامه داد: تراز بازرگانی تجاری خارجی گمرکات خراسان رضوی طی یک سال گذشته مثبت و معادل ۹۵۱ میلیون دلار بوده است.

در ۱۱ ماه سال ۱۴۰۲ محقق شد؛

افزایش ۳۲ درصدی صادرات محصولات تولیدی آذربایجان غربی

ارومیه- میناصلانی، خبرنگار یادگار امروز: مدیرکل صنعت، معدن وتجارت استان آذربایجان غربی اظهار کرد: طی ۱۱ ماهه نخست سال ۱۴۰۲ بیش از یک میلیون تن انواع محصولات تولید شده در داخل استان به ارزش نزدیک به ۱۴۸۹ میلیون دلار از گمرکات استان به بازارهای جهانی صادر شده است که نسبت به مدت زمان مشابه سال ۱۴۰۱ بیش از ۳۱ درصد رشد داشته است.
عبدالحمید سرتیپی گفت: طی ۱۱ ماهه نخست سال ۱۴۰۲ بیش از یک میلیون تن انواع محصولات تولید شده در داخل استان به ارزش نزدیک به ۱۴۸۹ میلیون دلار از گمرکات استان به بازارهای جهانی صادر شده است که نسبت به مدت زمان مشابه سال ۱۴۰۱ بیش از ۳۱ درصد رشد داشته است.
وی افزود: همچنین در بازه زمانی یاد شده بیش از ۲ میلیون و ۵۴۵ هزار تن انواع کالاهای بازرگانی به ارزش بیش از یک میلیارد و ۱۱۰ میلیون دلار از گمرکات استان به بازرهای جهانی صادر شده است که از لحاظ وزنی ۴۳ درصد نسبت به ۱۱ ماهه ۱۴۰۱ رشد داشته است.
سرتیپی خاطرنشان کرد: از ابتدای سال ۱۴۰۲ تا پایان بهمن ماه، ۳۶۸ هزار و ۶۲۲ تن انواع کالاهای مورد نیاز کشور به ارزش ۸۳۸ میلیون و ۴۸۹ هزار دلار از گمرکات استان وارد کشور شده است که از لحاظ وزنی ۳۵ درصد و از لحاظ ارزشی ۲۰ درصد افزایش داشته است.
مدیرکل صنعت، معدن وتجارت استان آذربایجان غربی عنوان کرد: از ابتدای سال ۱۴۰۲ تا پایان بهمن ماه ۸۱۰ فقره کارت بازرگانی صادر و ۴۳۳ فقره نیز تمدید گردید که از لحاظ صدور ۵۷ درصد و از لحاظ تمدید ۷۶ درصد افزایش داشته است. همچنین در ۱۱ ماهه سال گذشته ۸۲۹ فقره کارت پیله وری در استان صادر شده است.
سرتیپی بیان کرد: در ۱۱ ماهه سال ۱۴۰۲ در کل استان ۱۱۲ نوبت انتخابات برای تعیین تکلیف اتحادیه های صنفی استانی برگزار گردید که بیشترین انتخابات با ۳۴ نوبت در شهرستان ارومیه برگزار و دارندگان واحدهای صنفی، خدماتی و تولیدی افراد واجد شرایط را برای سکانداری اتحادیه های صنفی مربوطه برای دوره مدیریتی ۴ ساله انتخاب کردند.

مدیر کل فرهنگ و ارشاد اسلامی لرستان:

تقویت بنیه فرهنگی در شهرستان‌ها از اهداف اداره کل فرهنگ و ارشاد اسلامی است

کوهدشت- رسول قاسمی، خبرنگار یادگار امروز: مدیرکل فرهنگ و ارشاد اسلامی لرستان یکی از برنامه های اصلی این اداره کل را تقویت بنیه های فرهنگی به خصوص در شهرستان ها بر شمرد و اظهار داشت: تقویت بنیه فرهنگی در استان از طریق طرح شهید آوینی در دستور کار قرار دارد.
اعظم روانشاد در ضیافت اندیشه اصحاب فرهنگ، هنر، رسانه و فعالان قرآنی شهرستان کوهدشت ضمن ابراز خرسندی از حضور در این جمع افزود: هدف از برگزاری این طرح شنیدن دغدغه‌ها و نظرات هنرمندان و تاثیرپذیری برای برنامه‌های پیش‌رو در سال جاری است.
مدیرکل فرهنگ و ارشاد اسلامی لرستان با اشاره به ظرفیت‌های فرهنگی و هنری موجود در شهرستان کوهدشت، گفت: هنرمندان این شهرستان طی سال گذشته فعالیت‌های ارزشمندی در جشنواره‌های مختلف فرهنگی هنری داشتند که قابل تقدیر است. وی گفت: بهترین ابزار انتقال مفاهیم الهی و ارزش‌ها و اندیشه‌های والای انسانی به مخاطب زبان فرهنگ و هنر است.
مدیرکل فرهنگ و ارشاد اسلامی لرستان حضور هنرمندان را در راستای مردمی کردن برنامه‌ها را موثر دانست و افزود: مردمی‌سازی فرهنگ و هنر اولویت اصلی این دستگاه فرهنگی است و سپردن مسایل فرهنگی به مردم نافی وظیفه نظارتی و هدایتی نیست. روانشاد با اشاره به اینکه در طرح شهید آوینی نقش جدی حلقه‌های میانی مانند دفاتر انجمن‌های هنری و ادبی توجه جدی صورت گرفته است، افزود: مجموعه‌هایی که نقش حلقه‌های میانی را ایفا می‌کنند در این قرارگاه از کارهای برتر و ترازشان که قابلیت حل مسئله و جریان‌سازی را دارند حمایت می‌شوند. وی گفت: دبیرخانه‌های تخصصی به منظور تمرکززدایی از فعالیت‌های فرهنگی و هنری از مرکز استان با توجه به ظرفیت‌های هر شهرستان ایجاد خواهد شد.

در نوروز امسال صورت گرفت؛

مراجعه بیش از ۷ هزار و ۸۰۰ دستگاه خودرو به مراکز معاینه فنی اصفهان

اصفهان- مریم مومنی، خبرنگار یادگار امروز: مدیرعامل سازمان مدیریت حمل‌ونقل بار شهرداری اصفهان گفت: از ۲۸ اسفند سال گذشته تا ۱۳ فروردین ماه سال جاری بیش از ۷ هزار و ۸۰۰ دستگاه خودروی سبک به‌صورت حضوری یا از طریق سامانه نوبت‌دهی اینترنتی مراکز معاینه فنی به این مراکز مراجعه کردند.
به گزارش اداره ارتباطات رسانه ای شهرداری اصفهان، سیدعلی عبداللهی با اعلام این خبر گفت: باتوجه به برنامه‌ریزی به عمل آمده برای ارائه خدمات معاینه فنی در ایام نوروز ۱۴۰۳ و اعلام زمان‌بندی فعالیت مراکز معاینه فنی خودرو در شهر اصفهان به شهروندان، از ۲۸ اسفند تا ۱۳ فروردین بیش از ۷ هزار و ۸۰۰ دستگاه خودروی سبک به‌صورت حضوری و یا از طریق سامانه نوبت‌دهی اینترنتی مراکز معاینه فنی به نشانی http://www.fani.hamlebar.com/به مراکز معاینه فنی شهر اصفهان مراجعه کرده‌اند.
او با بیان اینکه بیش از ۱۸ درصد از خودروهای مراجعه‌کننده دارای عیوب ظاهری، نقص در سیستم فنی و آلایندگی مردود و به مراکز تعمیراتی مربوطه ارجاع شدند، افزود: مرکز معاینه فنی تاکسیرانی واقع در بلوار فرزانگان مقابل پارک فدک تنها مرکز صادرکننده گواهی معاینه فنی برتر در استان اصفهان است و متقاضیان دریافت گواهی معاینه فنی برتر می‌توانند با مراجعه به این مرکز از خدمات مورد نظر استفاده کنند.
مدیرعامل سازمان مدیریت حمل‌ونقل بار شهرداری اصفهان تاکید کرد: بعضی مراکز معاینه فنی در دو نوبت صبح و عصر و در روزهای جمعه آمادگی ارائه خدمات مربوطه را به شهروندان دارد، بنابراین شهروندان می‌توانند با مراجعه به https://isfahan.ir/hamlebar از ساعات فعالیت مراکز معاینه فنی مطلع شوند.
او ادامه داد: بر اساس قانون، خودروهای شخصی از زمان تولید به مدت چهار سال از انجام معاینه فنی معاف هستند، بنابراین از شهروندان تقاضا می‌شود برای انجام معاینه فنی دوره‌ای جهت توزیع مراجعات در طول سال به ماه تولید خودرو نیز توجه کنند.
او خاطرنشان کرد: در فروردین سال جاری خودروهای تولید داخل فروردین ۱۳۹۹ و پیش از آن و خودروهای وارداتی مارس ۲۰۲۰ و پیش از آن مشمول معاینه فنی هستند، معاینه فنی وسایل نقلیه به‌صورت مکانیزه با دوربین‌های سطح شهر کنترل می‌شود و وسایل نقلیه‌ای که معاینه فنی ندارند، در صورت تردد روزانه مبلغ ۵۲ هزار تومان جریمه می‌شوند.

مدیرکل بهزیستی استان:

۳ کودک و نوجوان به خانواده های میزبان مازندرانی سپرده شدند

ساری- امیری فر، خبرنگار یادگار امروز: دکتر بریمانی مدیرکل بهزیستی مازندران با اشاره به اجرای طرح "خانواده میزبان" در بهزیستی استان گفت: این طرح با هدف نگهداری موقت کودکان و نوجوانان بی‌سرپرست و بد سرپرست برای بهبود شرایط رشد و تربیت و مصالح عالیه کودک و نوجوان در خانواده میزبان اجرا می‌شود. وی خانواده میزبان را خانواده‌ای که کودک و نوجوان بی سرپرست یا بد سرپرست مقیم در مراکز بهزیستی به آن‌ها سپرده می‌شود عنوان کرد و افزود: براساس اصلاحیه ماده ۱۳ قانون حمایت از کودکان بی‌سرپرست و بدسرپرست، کودکان و نوجوانانی که به موجب حکم مرجع قضایی اعم از دادسرا یا دادگاه جهت نگهداری به بهزیستی سپرده شده‌اند با اجرای طرح میزبان برای مراقبت موقت به خانواده های داوطلب سپرده می‌شوند. دکتر بریمانی حمایت‌های مردمی جهت مشارکت در این طرح را اقدامی خیرخواهانه و ترویج فرهنگ فرزندپذیری دانست و گفت: پس از فراخوان عمومی اداره کل بهزیستی مازندران، ۳ کودک و نوجوان به زوجین متقاضی واجد شرایط سپرده شدند. وی در پایان از تداوم این طرح خبر داد و اظهار داشت: خانواده هایی که شرایط میزبانی از فرزندان مقیم در خانه های شبانه روزی بهزیستی را دارند می توانند به ادارات بهزیستی شهرستان محل سکونت خود، اداره کل بهزیستی و یا موسسات خانواده محور؛ مهرآرا شمال شهرستان بابل و شهیدان شهرتاش شهرستان نوشهر مراجعه نمایند.

فرمانده انتظامی استان:

۳۲ هزار تبعه خارجی غیرمجاز به کشورشان بازگردانده شدند

کرج- اکبری، خبرنگار یادگار امروز: فرمانده انتظامی استان البرز گفت: سال گذشته ۳۲ هزار تبعه خارجی غیر مجاز در البرز جمع آوری و به کشورشان بازگردانده شدند؛ نوروز امسال نیز ۷۴۶ تبعه غیر مجاز خارجی برای بازگشت به کشورشان به مرزهای بین المللی انتقال یافتند.
سرهنگ حمید هداوند در نشست شورای اداری استان البرز از کاهش ۸۵ درصدی تصادفات منجر به فوت طی ۱۵ روز نخست سال جاری نسبت به مدت مشابه سال قبل دراین استان خبرداد و افزود: برای کاهش تصادفات نوروزی هماهنگی‌های لازم با ادارات متولی از جمله راهداری و حمل و نقل جاده‌ای انجام شد.
وی بیان کرد: طی این مدت در کاهش تصادفات فوتی مقام اول کشوری را کسب کردیم. هداوند اضافه کرد: نوروز امسال ۳۰ درصد کاهش سرقت نسبت به مدت مشابه سال گذشته داشتیم و در این مدت ۴۶۰ نفر در بحث سرقت خرد دستگیر شدند. فرمانده انتظامی البرز گفت: در این مدت ۳۸۵ کیلوگرم مواد مخدر در استان البرز کشف و ضبط شد.
وی بیان کرد: سال گذشته ۳۲ هزار تبعه خارجی غیر مجاز در البرز جمع آوری و به کشورشان بازگردانده شدند؛ نوروز امسال نیز ۷۴۶ تبعه غیر مجاز خارجی برای بازگشت به کشورشان به مرزهای بین المللی انتقال یافتند.

اخبار

تامین برق سایت های ارتباطی مناطق کوهستانی و صعب العبور سروآباد

سنندج- شرمین پیمانکار، خبرنگار یادگار امروز: مدیر توزیع برق شهرستان سروآباد از تامین برق سایت های ارتباطی مناطق کوهستانی و صعب العبور این شهرستان خبر داد.
احمد احمدی" مدیر توزیع برق شهرستان سروآباد از اجرای پروژه تامین برق سایت های ایرانسل برخی از روستاهای آن شهرستان خبر داد و گفت: در سال ۱۴۰۲ فعالیتهای زیربنایی با هدف مرتفع نمودن مشکلات و موانع برقرسانی به سایت های ایرانسل در مناطق کم برخوردار روستایی به جهت ارتقای رضایتمندی مردم و فراهم نمودن بسترهای ارتباطی لازم انجام پذیرفته است.
"احمد احمدی" با اشاره به اقدامات انجام شده بجهت برقرسانی به سایت ایرانسل مسیر روستاهای اورامان محله سرپیر، روستای زلکه و کوهسالان ، اراضی روستای دله مرز، ژاورود و یوژنان اظهار داشت: جهت اجرای این پروژه ها۱٫۷کیلومترمترشبکه فشار ضعیف زمینی ، سه دستگاه پست هوایی ۲۵ کاوا و ۱۸۵متر شبکه فشار ضعیف با هدف توسعه زیرساخت های ارتباطی و خدمت رسانی به مردم روستا با اعتباری بالغ بر ۳۵ میلیارد ریال نصب و راه اندازی شده است.
مدیر توزیع برق شهرستان سروآباد در ادامه گفت: با تامین برق سایت های ایرانسل اراضی مربوطه مشکل آنتن دهی بیش از ۱۵هزار نفر از اهالی این مناطق رفع گردید که انجام این امر با مشارکت شرکت توزیع نیروی برق استان کردستان انجام و توسط شرکت ارتباطات زیرساخت تامین اعتبار گردیده است.

بیست و چهارمین جلسه شورای معادن استان آذربایجان غربی برگزار شد

ارومیه- میناصلانی، خبرنگار یادگار امروز: استاندار آذربایجان‌غربی در بیست و چهارمین جلسه شورای معادن استان با اشاره به انجام مطالعات ژئوفیزیک هوایی پهنه جنوب استان طی ۲ سال گذشته گفت: این مطالعات در سطح ۲۲ هزار کیلومتر مربعی در مراحل پایانی قرار دارد و در سال آینده نتایج آن مشخص خواهد شد.
محمدصادق معتمدیان افزود: این مطالعات که به همت دولت سیزدهم اجرایی شده، از جمله اقدامات خوب در حوزه توسعه معادن استان بوده است.
وی اضافه کرد: علاوه بر آن، در صدد انجام مطالعات در پهنه شمال آذربایجان غربی با همراهی نهادهایی نظیر سازمان ملی زمین شناسی هستیم که می تواند در شناساندن ظرفیت معدنی شهرستان های شمالی بسیار موثر باشد.
وی اظهار کرد: در کنار آن، اقدامات دیگری نیز برای توسعه بخش معدن و استفاده از ظرفیت های این بخش در آذربایجان غربی از ابتدای دولت سیزدهم طرح ریزی و اجرا شده که جذب سرمایه های مختلف برای راه اندازی یا احیای معادن از جمله آنها بوده است. استاندار آذربایجان غربی ادامه داد: ازجمله بخش هایی که توجه ویژه ای صورت گرفته، موضوع فرآوری مواد معدنی است که با ایجاد صنایع انجام می شود و باید برای ارزش افزوده بیشتر به این سمت حرکت کنیم.
معتمدیان بخش معدن را پیشران توسعه آذربایجان غربی دانست و گفت: در این خصوص نیز سرمایه گذاری های خوبی صورت گرفته تا بتوانیم به رشد اقتصادی ۹ درصد تمهید شده برای این بخش در استان دست یابیم.
وی با تاکید بر اینکه همه بخش ها باید از سرمایه گذاری طبق قانون و مفاد قانونی بیشترین حمایت را داشته باشند، افزود: تلاش ویژه برای اعطای مجوز در همه بخش ها به ویژه معدن و رفع مشکلات سرمایه گذاران از جمله مواردی است که باید نهادهای مسوول در این باره اهتمام ویژه از خود نشان دهند.

سرپرست اداره کل امور مالیاتی قزوین:

رسانه ها در پرداخت مالیات فرهنگسازی کنند

قزوین- مصطفی مرادی، خبرنگار یادگار امروز: سرپرست اداره کل امور مالیاتی قزوین گفت: رسانه ها نقش مهم و حساسی در فرهنگسازی پرداخت مالیات می توانند در جامعه ایفا کنند.
سیدمحمود موسوی صانع اظهار کرد: موضوع مالیات باید به عنوان یک فرهنگ و یک هنجار پذیرفته شده در ذهن جامعه بنشیند.
وی با اشاره به اینکه سال ها فرهنگسازی منفی در خصوص پرداخت مالیات صورت گرفته و پرداخت مالیات با عناوینی از جمله باج و خراج مطرح شده است، ادامه داد: معتقدیم رسانه ها می تواند فرهنگسازی مالیاتی کنند و این فرهنگسازی نه به نفع اداره مالیات و دارایی، شخص یا موضوع خاصی، بلکه برای ایجاد نگاه شهروندی و وابستگی به مالیات برای ساخت شهر و کشور باید باشد.
موسوی صانع ضمن اعلام این موضوع که برخی تبلیغات جنبه منفی هم به همراه دارد، تصریح کرد: متاسفانه شاهد کارکردی متضاد در پس آگاهی تبلیغات هستیم و آن اینکه یک رسانه جمعی تیتر بزرگی می زند که فلان فعالیت اقتصادی معاف از مالیات است، همین مساله باعث می شود ناخودآگاه در ذهن مخاطب این مطلب شکل بگیرد که معافیت از مالیات یک امتیاز است و این پیام به اندازه ۱۰ سال و سالی ۱۰ هزار میلیارد ریال هزینه تبلیغات سازمان مالیاتی در ذهن مخاطب تاثیر گذاشته است.
وی افزود: وقتی شهروندی درباره اهمیت پرداخت مالیات اطلاع داشته باشد، متعاقب آن نیز مطالبه گر خواهد بود که این پول مالیات کجا خرج شده و به دنبال این مطالبه گری، شهرداری ها هم کارآمدتر رفتار خواهند کرد و ارقام مالیاتی را برای ضرورت ها و زیرساخت های شهری و رفاهی شهروندان هزینه خواهند کرد.
موسوی صانع در نهایت اظهار کرد: این اطلاع رسانی ها جز به وسیله رسانه امکان پذیر نیست، چراکه رسانه از هر طیف و طبقه ای از جامعه به تعداد زیادی مخاطب خود را دارد و این امکان نیز هست که فضای فرهنگی لازم در این حوزه را هم ایجاد کند.

خبر

زنگ خطر برای پارالمپیکی‌ها؛

تست دوپینگ، هر مکان و هر زمان!

تمامی ورزشکارانی که در مرحله کسب سهمیه یا اردوی آمادگی پارالمپیک پاریس هستند و حتی ورزشکارانی که موفق به کسب سهمیه شده‌اند باید آمادگی لازم برای اخذ نمونه دوپینگ را در هر زمان و مکانی از سوی ایران نادو، داشته باشند. ورزشکاران حاضر در رقابت‌های پارالمپیک پاریس تا لحظه اعزام زیر چتر نظارتی ستاد ملی مبارزه با دوپینگ خواهند بود.

تمامی ورزشکارانی که در مرحله کسب سهمیه یا اردوی آمادگی پارالمپیک هستند و حتی ورزشکارانی که سهمیه پارالمپیک را اخذ کرده‌اند تا زمان حضور در رقابت‌های المپیک پاریس، زیر نظر ستاد ملی مبارزه با دوپینگ خواهند بود و باید آمادگی انجام نمونه‌گیری دوپینگ را در هر زمان و مکانی داشته باشند.

قائم مقام دبیرکل ستاد ملی مبارزه با دوپینگ (ایران نادو) با اعلام این خبر به ایسنا، گفت: لازم است سرپرستان، مربیان و تمامی افراد پشتیبان ورزشکار پارالمپیکی ضمن آشنایی با قوانین و مقررات مبارزه با دوپینگ، همکاری لازم را با ایران نادو انجام دهند.

شارکی ادامه داد: در همین راستا، ستاد ملی مبارزه با دوپینگ ایران آمادگی دارد در صورت درخواست هر رشته ورزشی دوره آموزشی ویژه قوانین و مقررات مبارزه با دوپینگ را برای آنان برگزار کند.

از ۲۳ نمونه دوپینگ مثبت سال ۱۴۰۲ ورزش ایران که توسط ایران نادو اخذ شد، چهار ورزشکار در رشته‌های پارا فعالیت داشتند که مربوط به رشته‌های پاراجودو، پاراکانو و پارادوومیدانی (۲ مورد) بود.

مقصد ستاره فوتسال ایران مشخص شد

ستاره تیم ملی فوتسال ایران پس از جدایی از پالما اسپانیا، به زودی به قهرمان لیگ برتر می پیوندد. سالار آقاپور چندی پیش پس از حضور کوتاه در لیگ فوتسال اسپانیا، از تیم پالما جدا شد.

او که در تابستان به اسپانیا رفته بود، به دلیل مسائل خانوادگی از تیم اسپانیایی جدا و قرار شد به لیگ ایران برگردد.

آقاپور سال‌ها در تیم مس سونگون بازی کرد و از این تیم به فوتسال ایران معرفی شد.

او در این مدت بین ۱۰ بازیکن برتر جوان دنیا نیز قرار گرفت.

حالا گفته می شود که او با تیم فوتسال گیتی پسند اصفهان قهرمان سال گذشته لیگ برتر به توافق رسیده و به زودی به این تیم خواهد پیوست.

اتفاق عجیب برای لیست آبی ها

خداحافظی با ۴ بازیکن در پایان فصل

بسیاری از بازیکنانی که در لیست خروج استقلال قرار می‌گیرند؛ جدایی قطعی آنها به این امر برمی‌گردد که قرار است چه نفراتی جایگزین آنها شود.

روزبه چشمی، ابوالفضل جلالی، جعفر سلمانی، صالح حردانی، امید حامدی‌فر، محمدحسین زواره‌ای، مهدی مهدی‌پور، آرش رضاوند، آرمان رمضانی، پیمان بابایی، زبیر نیک‌نفس و امیرعلی صادقی ۱۲ بازیکنی هستند که فقط تا پایان فصل جاری با استقلالی‌ها قرارداد دارند و تکلیف تداوم حضور این نفرات برای فصل بعدی در جمع آبی‌ها هنوز مشخص نیست.

اما نکته عجیب و درعین‌حال بسیار مهم اینکه از جمع این ۱۲ نفر، هفت بازیکنی که در خط میانی استقلال بازی می‌کنند قرارداد همگی آنها در پایان فصل جاری به اتمام رسیده و اینکه آیا این نفرات همچنان در فصل بعدی در جمع استقلالی‌ها باقی بمانند، درحال‌حاضر در هاله‌ای از ابهام قرار دارد.

بر همین اساس چشمی، مهدی‌پور، نیک‌نفس، حامدی‌فر، صادقی، زواره و رضاوند هر ۷ هافبک استقلال هستند که قرارداد آنها در این فصل به پایان خواهد رسید و مشخصا برای روشن شدن وضعیت این نفرات باید صبر کرد. ۳ بازیکن از خط دفاعی و دو بازیکن در فاز هجومی نیز دیگر استقلالی‌هایی هستند که جمع ۱۲ نفره تمدیدی‌های استقلال در پایان فصل جاری را تشکیل می‌دهند.

■ شانس‌های تمدید کدام‌ها هستند؟

نکته قابل‌توجه اینکه از حالا و در فاصله حدود دوماه مانده تا پایان فصل برخی گمانه‌زنی‌های ایجادشده ضمن هشدار به استقلالی‌ها نسبت به اینکه از لیست این تیم حدود ۶۰ درصد آنها قراردادشان در پایان فصل به اتمام می‌رسد؛ این رسانه‌ها به بررسی این موضوع نیز پرداخته‌اند که اصولا از این نفرات کدام‌یک از آنها در فصل بعدی هم از شانس بالایی برای ماندن در جمع آبی‌ها برخوردار خواهند بود.

البته هرسال و در پیش‌فصل رقابت‌ها ذکر این نکته می‌تواند ضروری باشد که بسیاری از بازیکنانی که در لیست خروج قرار می‌گیرند؛ جدایی قطعی آنها به این امر برمی‌گردد که قرار است چه نفراتی جایگزین آنها شود. بنابراین پیش‌شرط خروج برخی بازیکنان، طبیعتا به این امر برمی‌گردد که آیا باشگاه موفق می‌شود نفراتی را که مدنظر سرمربی تیم هستند، خریداری کند و با آنها به توافق برسد که در غیر این صورت عدم تحقق این اتفاق می‌تواند معادلات فصل جاری را دوباره تکرار کند به این ترتیب که چندین و چند بازیکن استقلال چه در پیش فصل و چه در نیم‌فصل از لیست خروجی خارج شوند و دوباره به لیست تیم برگردند.

بنابراین برای فصل بعدی هم باشگاه استقلال از این قاعده مستثنی نخواهد بود و حالا که صحبت از تمدید قرارداد استقلالی‌ها مطرح شده مطمئنا این موضوع هم به این برمی‌گردد که چه افرادی قرار است برای فصل بعدی جذب استقلال شوند. در غیر این صورت با تکرار اتفاقات امسال، بدون شک برخی از همین نفرات فعلی، در بازار ایران بهترین گزینه برای همراهی آبی‌ها حتی در فصل بعدی خواهند بود.

با این تفاسیر اما تا حد زیادی مشخص خواهد بود نفراتی مانند روزبه چشمی، ابوالفضل جلالی، صالح حردانی و حتی آرش رضاوند یا شاید پیمان بابایی و چه‌بسا امید حامدی‌فر و مهدی مهدی‌پور و شاید رمضانی با توجه به دقایق حضور و میزان تاثیرپذیری آنها؛ نفراتی هستند که برای فصل بعدی هم مدنظر کادرفنی قرار خواهند گرفت و احتمالا در لیست تمدیدی‌های استقلال قرار می‌گیرند.

در این بین نفراتی مانند سلمانی، نیک‌نفس و همچنین زواری و صادقی که اولی بیشتر از یک دقیقه و دومی حتی یک دقیقه هم استقلال را همراهی نکرده‌اند، چه‌بسا بتوان از حالا آنها را در لیست جداشده‌ها قرار داد که البته با توجه به اتمام قرارداد این نفرات، نمی‌توان از آن به‌عنوان لیست خروج نام برد.

نکته دیگر در این بین اینکه برای انجام مذاکره اولیه با نفراتی که مدنظر نکونام برای فصل بعدی هستند، باید از حالا نام آنها جهت توافق اولیه برای باشگاه استقلال ارسال شود اما شاید اختلافات درونی حتی در آینده هم مانعی برای انجام این کار خواهد شد و مطمئنا اگر فکر عاجلی برای آن نشود، این استقلال است که برای فصل بعدی متضرر خواهد شد.

شاید هم طرفین در کادرفنی و مدیریت در انتظار برخی تحولاتی باشند که در آینده رقم خورده تا بعد از آن بخواهند سرنوشت تمدیدی‌های این تیم را مشخص کنند!

AFC کوتاه بیا نیست؛

پیگیری عجیب برای تعیین مالکیت سرخابی‌ها

کنفدراسیون فوتبال آسیا به طور جدی پیگیر پاسخ فدراسیون فوتبال در خصوص مالکیت باشگاه‌های استقلال و پرسپولیس است. مشکلی که تاکنون حل نشده و خطر بزرگی را برای این دو تیم به همراه دارد.

کنفدراسیون فوتبال آسیا اوایل اسفندماه سال ۱۴۰۲ با ارسال نامه‌ای رسمی خواستار توضیح فدراسیون فوتبال درباره تعیین مالکیت باشگاه‌های استقلال و پرسپولیس شد.

فدراسیون فوتبال نیز موضوع را تمام و کمال به گوش مدیران دو باشگاه پرطرفدار و همچنین وزارت ورزش و جوانان رساند تا پاسخ مناسب را از آنها دریافت و در اختیار AFC قرار دهد.

AFC در تازه‌ترین گفت و گوی خود با مسؤولان کمیته صدور مجوز حرفه‌ای بار دیگر به این موضوع اشاره کرده است که نشان از آگاهی آنها از فعل و انفعالات داخل کشور در خصوص نحوه واگذاری مالکیت دو باشگاه پرطرفدار استقلال و پرسپولیس دارد.

کنفدراسیون فوتبال آسیا که به تازگی با درخواست مهدی تاج رییس فدراسیون فوتبال مبنی بر تمدید مهلت اراده مدارک باشگاه‌های ایرانی برای کسب مجوز حرفه‌ای و در پی آن حضور در لیگ حرفه‌ای قاره آسیا موافقت کرده است در جلسه‌های آنلاین پیغام‌های شفاهی داده که به هیچ وجه بیشتر از پنجم اردیبهشت منتظر تصمیم‌گیری کمیته صدور مجوز حرفه‌ای فدراسیون فوتبال ایران نمی‌ماند و در صورت هرگونه مغایرت در ارسال مدرک دو باشگاه نه تنها با سرخابی‌ها برخورد انضباطی و جریمه‌های مالی تعیین می‌کند بلکه کمیته صدور مجوز حرفه ای ایران را به حالت تعلیق در می‌آورد.

مسؤولان فدراسیون فوتبال نیز قول داده‌اند در مدت زمان تعیین شده اطلاعات دقیقی را درباره آخرین وضعیت مالکیت دو باشگاه استقلال و پرسپولیس در اختیار AFC قرار می‌دهد.

سلامت

چه چیزی باعث میگرن می‌شود؟

اگر سابقه ابتلا به میگرن دارید شاید بدانید که چگونه سردردهای میگرنی شما شروع می‌شود، اما ندانید چرا به این عارضه مبتلا می‌شوید و چه چیزی باعث می‌شود شما بیشتر از سایر افراد دچار این سردردهای وحشتناک شوید؟

میگرن یک بیماری شایع عصبی است که باعث درد شدید و احساس تپش در یک طرف سر می‌شود که ممکن است چندین ساعت طول بکشد یا تا چند روز ادامه یابد. معمولا درد میگرن همراه با حالت تهوع، استفراغ، حساسیت به نور یا صدا، سرگیجه، اختلالات بینایی یا بی‌حسی صورت همراه است. پزشکان کاملاً مطمئن نیستند که چه چیزی باعث سردردهای میگرنی می شود، اما متخصصان فکر می کنند عدم تعادل در برخی مواد شیمیایی مغز ممکن است در این زمینه نقش داشته باشد.

عصب سه قلو در سر، عملکرد چشم و دهان شما را هدایت می کند. سطوح یک ماده شیمیایی به نام سروتونین ممکن است در شروع میگرن کاهش یابد و این عصب می تواند مواد شیمیایی به نام انتقال دهنده های عصبی را آزاد کند که به مغز شما می روند و باعث درد می شوند.

■ عوامل خطر برای ایجاد میگرن

شما ممکن است بیشتر به میگرن مبتلا شوید به خاطر:

ژن های شما: اگر یکی از اعضای خانواده شما سردردهای میگرنی داشته باشد، احتمال ابتلا به آنها بیشتر است.

سن شما: سردردهای میگرنی می توانند در هر مقطعی از زندگی شما ایجاد شوند، اما احتمال دارد اولین سردرد خود را در نوجوانی تجربه کنید. سردردها در دهه ۳۰ سالگی به اوج خود می رسند و در اواخر زندگی شدیدتر می شوند.

جنسیت شما: زنان تقریباً سه برابر بیشتر از مردان به این عارضه مبتلا می شوند.

■ محرک های میگرن

به گزارش «وب ام دی»، مواردی که ممکن است باعث ایجاد میگرن شوند عبارتند از:

تغییرات هورمونی: تغییر در هورمون استروژن می تواند باعث میگرن در زنان شود. داروهایی مانند قرص های ضد بارداری یا هورمون درمانی جایگزین می توانند سردرد را تحریک یا آنها را بدتر کنند.

استرس عاطفی: این یکی از رایج ترین محرک های میگرن است. وقتی استرس دارید، مغزتان مواد شیمیایی آزاد می‌کند که پاسخ «جنگ یا گریز» شما را آغاز می‌کند. اضطراب، نگرانی و ترس می توانند تنش بیشتری ایجاد کنند و میگرن را بدتر کنند.

غذاهای خاص: غذاهای شور و فرآوری شده و پنیرهای کهنه از عوامل محرک شناخته شده هستند. شیرین کننده مصنوعی آسپارتام و تقویت کننده طعم مونو سدیم گلوتامات (MSG) نیز ممکن است باعث ایجاد آنها شوند.

حذف وعده های غذایی: اگر یک وعده غذایی را از دست بدهید، قند خون شما کاهش می یابد و باعث سردرد می شود.

الکل و کافئین: نوشیدنی های الکلی و نوشیدنی های حاوی کافئین می توانند محرک های میگرن باشند.

محرک های حسی: نورهای روشن، صداهای بلند و بوهای تند می توانند باعث ایجاد این سردرد در برخی افراد شود. تغییرات در الگوی خواب: اگر زیاد یا خیلی کم بخوابید، ممکن است به میگرن مبتلا شوید.

فشار فیزیکی: یک تمرین شدید مانند ورزش سنگین می تواند باعث میگرن شود. شما همچنان می‌توانید فعال باشید اما بهتر است با شدت کمتری فعالیت‌های خود را انجام دهید.

تغییرات آب و هوایی: این یک محرک مهم است. تغییر در فشار کلی هوا نیز همینطور است.

داروی بیش از حد: اگر میگرن دارید و بیش از ۱۰ روز در ماه برای آن دارو مصرف می کنید، ممکن است خودتان را برای چیزی که سردرد برگشتی نامیده می شود آماده کنید. پزشک شما احتمالاً آن را سردرد ناشی از مصرف بیش از حد دارو می نامد.

اگرچه ممکن است به طور کلی نتوانید از محرک های میگرن جلوگیری کنید، برخی از عوامل ساده مانند خواب منظم و با کیفیت، رژیم غذایی سالم، ورزش و مدیریت استرس ممکن است به شما کمک کنند تا قبل از شروع آنها را متوقف کنید.

غذاها و ویتامین‌های موثر در کاهش یبوست

بسیاری از عادات غلط زندگی و یا برخی شرایط پزشکی در ابتلا به یبوست تاثیرگذارند؛ از قبیل عدم نوشیدن مایعات کافی، عدم ورزش، استرس بیش از حد، انسداد روده، بیماری روده مانند سندرم روده تحریک پذیر، سرطان کولون، سرطان رکتوم و ... اما چگونه می‌توان این مشکل رایج گوارشی را برطرف کرد؟

عادات غذایی نامناسب مثل خوب نجویدن غذا (هر لقمه غذا به طور متوسط ۳۰ بار جویده شود)، صحبت کردن، تماشای تلویزیون و مطالعه در حین غذا، خوابیدن بلافاصله پس از غذا و خوردن غذا در زمان غیر گرسنگی، از مهمترین عوامل ایجاد یبوست به شمار می‌رود؛ بنابراین از این عادات نامناسب اجتناب کنید.

اگر مواد غذایی خشک همچون برنج، نان سفید، نان باگت، غذاهای بریان شده و ادویه‌جات را به مقدار زیاد استفاده می‌کنید، حجم آن‌ها را کم کرده و از غذاهایی همچون سوپ کمی چرب، خوراک کدو، بورانی، آش چغندر، شیر برنج و فرنی استفاده کرده و کمی روغن بادام شیرین طبیعی، روغن زیتون و یا روغن کنجد به غذاها بیفزایید. بخاطر داشته باشید آب عدس و آب کلم ملین است ولی جرم خود عدس و کلم قابض است و از خوردن آن‌ها باید پرهیز کرد.

اگر در معرض هوای گرم و یا تعریق فراوان هستید نوشیدنی‌های خنک مثل شربت آلو، هندوانه، خیار، دوغ و ماء الشعیر مصرف کنید.

همچنین مصرف برخی از ویتامین‌ها می‌تواند در دور کردن این عارضه از شما تا حدی موثر باشد؛ البته قبل از مصرف هر نوع مکمل ویتامین یا خرید آن باید با پزشک‌تان مشورت کنید؛ چون بسیاری از ویتامین‌ها برای نوزادان، مبتلایان به بیماری‌های گوارشی، مبتلایان به بیماری‌های مزمن و ... ممکن است مفید نباشند.

بنابر اعلام دفتر آموزش و ارتقای سلامت وزارت بهداشت، مصرف پنج ویتامین می‌تواند به کاهش علائم یبوست کمک کند که این ویتامین‌ها شامل موارد زیر است:

اسید فولیک: به عنوان فولات یا ویتامین ب ۹ نیز شناخته شده است. کمبود اسید فولیک گاهی اوقات باعث یبوست می‌شود. در صورت امکان به جای مصرف مکمل‌های اسید فولیک، غذاهای غنی از آن را مصرف کنید. غذاهای غنی از فولات عبارتند از اسفناج، نخود، غلات صبحانه و برنج غنی شده با اسید فولیک. حد بالای اسید فولیک که اکثر بزرگسالان می‌توانند تحمل کنند، ۱۰۰۰ میکروگرم است.

ویتامین ب ۱۲: کمبود این ویتامین می‌تواند باعث یبوست شود. اگر یبوست شما به دلیل کمبود ویتامین ب ۱۲ باشد، افزایش مصرف روزانه آن می‌تواند به کاهش علائم کمک کند.

غذاهای غنی از ویتامین ب ۱۲، سوای مکمل‌ها عبارتند از جگر گاو، ماهی قزل آلا، ماهی سالمون، ماهی تن. اکثر بزرگسالان باید ۲.۴ میکروگرم ویتامین ب ۱۲ در طول روز دریافت کنند.

ویتامین C :یک ویتامین محلول در آب است. چون بدن مقدار مشخصی ویتامین C را می‌تواند استفاده کند، در زیاد آن می‌تواند سبب بروز اسهال شود. اما تنها در صورتی که یبوست داشته باشید این تاثیر به مزاق شما خوش می‌آید. توصیه می‌شود در ۱۰۰۰ میلی گرمی از این ویتامین را سه مرتبه در روز مصرف کنید تا حرکات روده‌تان افزایش یابد. با این حال مصرف بیش از حد مضر است و باعث حالت تهوع و گرفتگی معده می‌شود.

ویتامین ب ۵: یا اسید پانتوتنیک باعث تحریک انقباض ماهیچه‌ای در سیستم گوارشی شده و به عمل دفع کمک می‌کند. میزان توصیه شده برای مصرف روزانه ویتامین ب ۵، برای اکثر بزرگسالان ۵ میلی‌گرم است. بیشتر زنان شیرده باید روزانه ۷ میلی‌گرم از این ویتامین را دریافت کنند.

آگهی مفقودی

شناسنامه مالکیت سواری هاچ بک جوبرAT-T۵ به رنگ سفید مدل ۱۴۰۱ به شماره پلاک ۱۴۸ ه۱۳-ایران۴۶ به شماره موتور **4J15T99P4A1254** به شماره شاسی **N20JC3A24NA001537** متعلق به **سرور رضائی کوزانی** مفقود وازدرجه اعتبار ساقط می باشد.

آگهی مفقودی

سندکمپانی وشناسنامه مالکیت سواری کار هیوندای تیپ سانتافه ۲۴۰۰ مدل ۲۰۱۵ به رنگ سفید به شماره پلاک ۷۵۵ و۱۴-ایران ۴۶ به شماره موتور **G4KEEU338374** به شماره شاسی **KMHSU81C6FU324314** متعلق به **علی اکبر جعفری چری** مفقود وازدرجه اعتبار ساقط می‌باشد.

آگهی مزایده اموال غیر منقول

به موجب اجرای پرونده به شماره بایگانی ۰۲۰۰۰۸۴ در خصوص دعوی خانم فاطمه امیدی چماچائی به طرفیت خانم گوهر ابراهیم زاده ،کیساری خانم مهدیه خالقی گورابی و آقای محمدصدرا خالقی گورابی موضوع مطالبه مهریه با توجه انجام کارشناسی یک قطعه زمین به مساحت ۴۷۴۸/۱۵ متر مربع از ماترک مرحوم مرتضی خالقی از طریق مزایده عمومی به فروش میرسد مشخصات مال مورد مزایده به شرح ذیل می باشد :نشانی ملک آدرس رشت - جاده جیرده - روستای گوراب ورزل - انتهای کوچه کوه پیکر مشخصات ملک تعرفه شده و نتیجه کارشناسی ملک تعرفه شده مطابق نقشه ابرازی ضم پرونده عرصه ای به مساحت ۴۷۴۸/۱۵ متر مربع که حسب تعرفه اصحاب دعوی حدود اربعه آن شمالا به زمین خانم گوهر ابراهیم زاده، شرقا به زمین خانم گوهر ابراهیم زاده و جاده عمومی ، غرباً به زمین آقای عباس صفر زاده ، جنوبا به جاده عمومی روستا با مختصات جغرافیایی حدود مرکز زمین ۴۱۱۶۸۲۹=X=۳۷۱۳۰۲ X مطابق تصویر هوایی پیوست بوده که حالیه بصورت استخر ماهی می باشد بنیاد مسکن انقلاب اسلامی شهرستان رشت در پاسخ به نامه دهیاری روستای گوراب ،ورزل کاربری ملک موصوف را مطابق نقشه ضم أن زراعی و استخر اعلام نموده است با امعان نظر به موارد معنونه موصوف و با تاثیر کلیه عوامل و پارامترهای موثر بر قیمت گذاری از جمله مساحت ،زمین دسترسی به زیر ساخت ها نوع کاربری ،ابعاد موقعیت محلی، راه دسترسی و غیره ارزش ریالی پایه روز کارشناسی ملک تعرفه شده به ازای هر متر مربع مبلغ ۶/۰۰۰/۰۰۰ ریال و برای مساحت ۴۷۴۸/۱۵ متر مربع جمعاً مبلغ ۲۸/۴۸۸/۹۰۰/۰۰۰ ریال بیست و هشت میلیارد و چهارصد و هشتاد و هشت میلیون و نهصد هزار ریال) تقویم و براورد .گردید مزایده در تاریخ ۱۴۰۳/۰۱/۲۹ از ساعت ۰۹:۰۰ الی ۰۹:۳۰ در محل اجرای احکام مدنی دادگستری دادگاه خانواده رشت واقع چهار راه پورسینا کوچه تاخ ور برگزار میگردد مزایده از قیمت پایه کارشناسی آغاز و به کسی که بالاترین قیمت را پیشنهاد نماید فروخته خواهد شد ده درصد مبلغ مزایده از خریدار في المجلس اخذ و مابقی می بایست حداکثر به مدت یک ماه پرداخت گردد در صورت عدم واریز مبلغ در مهلت قانونی ده درصد واریزی به نفع دولت ضبط خواهد شد به همراه داشتن کارت ملی و پرینت موجودی حساب الزامی می‌باشد.

سیدامیر حسینی - دادورز شعبه سوم اجرای احکام مدنی

آگهی مفقودی

پلاک سینی اتاق تراکتور کشاورزی تیپ ۲۸۵ مدل ۱۳۷۱ به رنگ قرمز_روغنی به شماره موتور: LFW۱۹۰B و شماره شاسی: TC۵۲۱۶۹ و شماره پلاک: ایران ۱۹_ ۷۹۶ ک ۳۱ به نام **فرشاد سخائی** فرزند حشمت الله به کد ملی ۳۲۴۰۱۱۱۹۶۹ صادره از کرمانشاه مفقود گردیده و از درجه اعتبار ساقط می باشد.

آگهی فقدان سند مالکیت

آقای **علی عزیزی** با ارئه تقاضانامه و استشهادیه محلی مصدق و اعلام اینکه سند مالکیت تکبرگی ششدانگ عرصه و اعیان یک قطعه باغ به مساحت ۸۴۰۰ متر مربع بشماره پلاک ثبتی ۶۸ فرعی از ۲۹ اصلی واقع در روستای سیاقول سفلی بخش ۲۱ مهاباد به شماره چاپی سند ۸۱۵۷۵۱ ج ۰۱ و دفتر الکترونیک ۱۴۰۲۲۰۳۱۳۰۰۷۰۰۷۳۱۸ که بنام ایشان ثبت و صادر گردیده و طی دستور قضایی ۱۴۰۲۳۵۹۹۰۰۱۰۷۱۶۳۸۹ مورخه ۱۴۰۲/۰۶/۰۷ دادگاه شعبه ۱۰۲ کیفری دو مهاباد در بازداشت نیز میباشد در اثر سهل انگاری مفقود شده است لذا مطابق تبصره اماده ۱۲۰ آئین نامه قانون ثبت مراتب یک نوبت آگهی میشود تا هر کس مدعی انجام معامله یا وجود سند مالکیت مذکور در نزد خود باشد ظرف مدت ده روز از تاریخ انتشار این آگهی اعتراض خود را کتباً به اداره ثبت اسناد و املاک مهاباد تسلیم نموده و رسید دریافت نماید. بدیهی است که پس از انقضای مهلت قانونی و عدم وصول واخواهی برابر مقررات سند مالکیت المثنی صادر خواهد شد.

تاریخ انتشار : روز شنبه مورخه ۱۴۰۳/۰۱/۱۸

محمد طلوعی - رئیس اداره ثبت اسناد و املاک مهاباد

خبر

عضوکمیسیون صنایع و معادن مجلس شورای اسلامی مطرح کرد؛

نقش صنعت نفت و گاز در اقتصاد ایران

عضو کمیسیون صنایع و معادن مجلس شورای اسلامی گفت: صنعت نفت و گاز نقشی محوری در اقتصاد ایران دارند و با حرکت به سمت دانش بنیان شدن این صنعت، می‌توانیم به توسعه هر چه بیشتر زنجیره ارزش نفت در بازارهای جهانی نزدیک شویم.

حجت‌الله فیروزی در خصوص تولید بار اول توسط شرکت‌های دانش بنیان، اظهار داشت: شرکت‌های دانش بنیان به جهت فرصت‌هایی که در تولید محصولات اولِ مورد نیاز کشور کار می‌کنند و جمعی از نخبگان این شرکت‌ها را تشکیل می‌دهند، از قبل مورد توجه بوده و در مجلس یازدهم هم طرحی مطرح و نهایتاً به صورت قانون مصوب و به دولت ابلاغ شد.

عضو کمیسیون صنایع و معادن مجلس افزود: ماحصل قانون حمایت از شرکت‌های دانش بنیان ایجاد و ارائه تسهیلات مناسب به آنها بود تا بتوانند از امکانات دولتی بدون محدودیت استفاده کنند و همچنین از معافیت‌های مالیاتی بهره بیشتری ببرند. اگر بخواهیم جهشی در حوزه تولید و صنعت داشته باشیم، لازمه‌اش حمایت و تقویت شرکت‌های دانش بنیان است.

وی گفت: رهبر انقلاب اسلامی هم متعاقب تصویب این قانون در مجلس، سال ۱۴۰۱ را به عنوان حمایت از دانش بنیان‌ها نامگذاری کردند که تقویتی بر اجرای قانون شد و دولت هم گام خوبی در این زمینه برداشت. صنعت نفت و گاز ایران در سال گذشته با بیشترین حجم قرارداد تولید بار اول نمونه موفقی از همکاری صنایع بزرگ با شرکت‌های دانش بنیان بوده است.

فیروزی ادامه داد: صنعت نفت و گاز نقشی محوری در اقتصاد ایران دارد و با حرکت به سمت دانش بنیان شدن این صنعت، می‌توانیم به توسعه هر چه بیشتر زنجیره ارزش نفت و جایگاه جدید و مترقی در بازارهای جهانی نزدیک شویم. رشد اقتصادی سال گذشته نیز به کمک همین ارتباط موفق صنعت نفت و گاز با حوزه دانش بنیان‌ها و همچنین تولیدات بار اول موفق در این صنعت شکل گرفت.

عضو کمیسیون صنایع و معادن مجلس با تاکید بر نهادینه شدن فرهنگ حمایت از شرکت‌های دانش بنیان در کشور، گفت: علاوه بر حمایت‌های قانونی و حمایت‌های دولت از شرکت‌های دانش بنیان، باید فرهنگ عمومی هم در این زمینه ایجاد شود و همه صنایع به مانند صنایع نفت و گاز از ظرفیت بی بدیل بخش دانش بنیان کشور و به خصوص ظرفیت مهم بومی سازی تجهیزات راهبردی ذیل تولید بار اول استفاده کنند.

وی با اشاره به تاثیر حمایت از شرکت‌های دانش بنیان در بی اثر کردن تحریم‌ها، اظهار داشت: بسیاری از اقلام مورد نیاز صنایع پیشرفته مثل حوزه‌های پتروشیمی، فولاد و صنایع بالادستی از خارج کشور وارد می‌شود که به راحتی هم مورد تحریم قرار می‌گیرد که تامین آنها با توجه به شرایط تحریمی، هزینه بسیار فراتر از هزینه واقعی به دنبال دارد.

فیروز گفت: شرکت‌های دانش بنیان گام‌های خوبی در جهت بومی سازی این اقلام برداشتند و بسیاری از این لوازم را تولید می‌کنند؛ این مساله را هم نباید فراموش کرد که شرکت‌های دانش بنیان در حوزه‌های مختلف کار می‌کنند و به حوزه خاص محدود نشدند و بخش عمده‌ای از نیازهای ما که تحریم هستیم را تامین کردند. همچنین با تکیه بر بومی سازی و تولید بار اول موفق تجهیزات راهبردی صنعت نفت و گاز شاهد افزایش توان اشتغال زایی داخلی، رشد اقتصادی و همچنین کاهش ارزبری صنعت نفت و گاز بودیم که باید در دیگر صنایع نیز تکرار شود.

مدیرعامل شرکت ملی پخش فراورده‌های نفتی:

قیمت و سهمیه بنزین تغییر نمی کند

خبر مرتبط با کاهش کارت سوخت اضطراری یا آزاد در جایگاههای سوخت، اواخر هفته گذشته در صدر اخبار قرار گرفت و حاشیه‌هایی را به دنبال داشت اما آنچه که به طور قطعی و مسلم مطرح شده این است که تا این لحظه قرار نیست تغییری در قیمت و سهمیه بنزین ایجاد شود.

به دنبال اعلام خبری از سوی وزیر نفت مبنی بر امکان سوخت‌گیری با کارت سوخت شخصی در آینده نزدیک، سوالات و حواشی ایجاد شد.

هرچند که وزیر نفت تاکید کرد که از روش‌های غیرقیمتی استفاده می‌کنیم تا مصرف سوخت را کنترل کنیم، اما در خبر برخی رسانه‌ها از احتمال افزایش قیمت و یا کاهش سهمیه این فراورده نفتی نیز سخن گفته شد، موضوعی که البته با واکنش مدیرعامل شرکت ملی پخش فراورده‌های نفتی همراه بود. جعفر سالاری نسب ، صراحتا اعلام کرد که خبری از افزایش قیمت و یا کاهش سهمیه بنزین نیست و مردم به هیچ عنوان نگران این مساله نباشند، هرچند با توجه به قانون بودجه ۱۴۰۳ کارت‌های سوخت اضطراری در جایگاه‌ها محدود می‌شود اما این به معنای جمع آوری کارت‌های اضطراری طی هفته جاری در جایگاه‌ها نیست. وی با تاکید بر قانون اجرای بودجه ۱۴۰۳ اعلام کرد که وزارت نفت مکلف است حداقل ۹۰ درصد توزیع بنزین را توسط کارت شخصی مردم انجام دهد، همچنین فراجا مکلف شده است مقدمات لازم را جهت تحویل یک هفته‌ای کارت به مردم فراهم کند. کارت اضطراری برای جایگاه‌های سوخت کماکان تا تکمیل مقدمات وجود خواهد داشت.

آن طور که مدیرعامل شرکت ملی پخش فراورده‌های نفتی گفته صحبت وزیر نفت در این راستا این بود که طی ۱۰ روز آینده اطلاع‌رسانی در این رابطه انجام و مقدمات کار پیش برده خواهد شد و حتما این طرح زمانی اجرایی می‌شود که توزیع کارت سوخت توسط فراجا انجام شده باشد.

اما اکنون سوالی که در اینجا مطرح می‌شود این است که وزارت نفت چه زمانی می‌خواهد موضوع حذف و ورود کارت‌های اضطراری را مشخصا اجرایی کند؟ اوایل سال گذشته در قالب برنامه ساماندهی کارت سوخت آزاد جایگاه‌ها، تعداد کارت سوخت آزاد جایگاه‌ها کاهش یافت و قرار بود که تا پایان شهریورماه سال گذشته، استفاده از کارت سوخت شخصی به بیش از ۹۰ درصد برسد. اوایل بهمن‌ماه سهمیه بنزین ۳۰۰۰ تومانی از ۱۵۰ لیتر به ۱۰۰ لیتر کاهش یافت، اما با توجه به نزدیک شدن به ایام عید، بار دیگر کارت‌های سوخت اضطراری به جایگاه‌ها بازگشتند.

اکنون در حالی که در روزهای ابتدایی سال ۱۴۰۳ هستیم، بار دیگر وزارت نفت با هدف مدیریت مصرف سوخت موضوع محدود شدن کارت‌های اضطراری را اعلام کرده است و آن‌طور که مشخص شده طبق قانون باید این طرح اجرایی شود و در نتیجه لازم است وزارت نفت هرچه زودتر، شفاف‌سازی در مورد زمان دقیق اجرای این طرح و برنامه‌های بعد از آن را داشته باشد. ضمن اینکه اکنون فرایند صدور کارت سوخت نیز چندان کوتاه نیست حداقل یک ماه تا صدور کارت سوخت زمان لازم است، البته روزهای ابتدایی سال جاری معاون وزیر نفت وعده داد که با الکترونیکی شدن خدمات صدور کارت‌های سوخت تا پایان اردیبهشت، زمان تحویل این کارت‌ها از یک ماه به یک هفته کاهش یابد.

آیا برای استخراج ، منابع کافی آب وجود دارد ؟

حاشیه های کشف نفت شیل های جدید

وزارت نفت در شرایطی خبر از کشف منابع نفتی جدید خبر می دهد که برخی بر این باورند که برای استخراج منابع نفتی شیل احتیاج به میزان کافی آب است و بنابراین با توجه به خشکسالی های مداوم ایران، اکتشاف در این حوزه خیلی هم نمی تواند اطمینان بخش باشد؛ حال آنکه مقامات مسئول بر این باورند که منطقه ای که این منابع در آن وجود دارد، از منابع آب کافی برخوردار است.

یکی از مدیران دولتی هفته گذشته از کشف ده منطقه نفت شیل و بهره برداری با مدل بومی از آن خبر داده است؛ موضوعی که در همین چند روزه و پس از طرح آن، اما و اگرهای زیادی را به وجود آورده است. به اعتقاد کارشناسان، مهمترین منبع استخراج نفت شیل، آب است؛ بنابراین در کشوری که با خشکسالی مواجه است، فکر کردن به این ایده چندان درست نیست؛ موضوعی که البته منابع دولتی آن را رد می کنند.

مصطفی رشیدی، مدیر برنامه ریزی شرکت شهرک های صنعتی استان لرستان در گفتگو با خبرنگار ما گفت: شهرک صنعتی الیگودرز، غنی ترین شهرک صنعتی کشور به لحاظ دسترسی به منابع آب سطحی و زیرزمینی برای مصارف صنعتی است.

وی از هر گونه قرارداد خرید و واگذاری زمین یا سرمایه گذاری شرکت شهرک های صنعتی لرستان با شرکت های زیرمجموعه وزارت نفت برای احداث مجتمع استحصال نفت شیل در شهرستان الیگودرز، ابراز بی اطلاعی کرد.

همچنین مهرداد زمانی، مسئول دفتر فنی شرکت شهرک های صنعتی لرستان نیز در گفتگو با ما، یکی از مزیت های مهم شهرک صنعتی الیگودرز را تامین آب مورد نیاز برای میزبانی از طرح های بزرگ مقیاس صنعتی ذکر کرد.وی گفت: در شهرک صنعتی الیگودرز، امکان استحصال آب زیرزمینی به میزان زیاد وجود دارد ضمن این که سدهای بزرگ و کوچک متعددی نیز در فواصل نزدیک به این شهرک احداث شده و از ذخایر آب، غنی است.

استاندار لرستان در سفر آبان ماه مدیر اکتشاف شرکت ملی نفت ایران و بازدید از میدان نفت شیل قالی کوه شهرستان الیگودرز گفته بود سرمایه گذاری و استقرار کارخانه استحصال نفت شیل قالی کوه با همکاری شرکت شهرک های صنعتی آغاز می شود.

زمانی گفت: ابتدای امسال نیز خبر کشف ده میدان نفت شیل در کشور به نقل از مدیر اکتشاف شرکت ملی نفت در رسانه ها بازتاب یافت که وی گفته بود ایران به زودی با فناوری بومی، استحصال نفت شیل را آغاز خواهد کرد.

منتقدان معتقدند استخراج نفت شیل به آب فراوان نیاز دارد در حالی که ایران هم اکنون با چالش ناترازی منابع و مصارف آب مواجه است و عملا آبی برای تولید نفت شیل در کشور موجود نیست.

میزان ذخایر و پرشدگی سدها چقدر است ؟

آخرین وضعیت آبی سدهای کشور

آمار نشان می دهد که میزان پرشدگی سدهای کشور به ۵۸ درصد افزایش پیدا کرده است ولی میزان پرشدگی سدها بسته به تمرکز بارش در مناطق مختلف کشور متفاوت است. آب، این مایع حیات، اهمیت فراوان دارد و نیاز است که در مصرف آن صرفه جویی شود. بحران آب و کم آبی در کشور، مدتی است که حکمفرما شده و کشور وارد چندمین سال خشکسالی شده است.سخنگوی صنعت آب در خصوص وضعیت سدهای کشور گفت: در حال حاضر با بهبود نسبی در بارش‌های اخیر در شرایط مساوی با سال گذشته،۵۸ درصد مخازن سدهای کشور پر است.

فیروز قاسم‌زاده، خاطرنشان کرد: میزان پرشدگی سدهای کشور با بهبود نسبی در بارش‌های اخیر در شرایط مساوی با سال گذشته قرار گرفت و ۵۸ درصد مخازن سدهای کشور در حال حاضر پر است.

وی ادامه داد: از ابتدای سال آبی جاری تاکنون، بارش کشور بر اساس شبکه ایستگاه‌های مبنای وزارت نیرو، دارای کاهش ۱۷ درصدی نسبت به شرایط نرمال است و همین امر در کنار تداوم چهار سالِ کم‌بارش، باعث کاهش ۱۱ درصدی ورودی به مخازن سدهای کشور نسبت به سال گذشته شده است.

سخنگوی صنعت آب با اشاره به اینکه میزان پرشدگی سدها بسته به تمرکز بارش در مناطق مختلف کشور متفاوت است افزود: این تفاوت بارش به نوعی است که حدود ۲۰ درصد سدهای مهم کشور دارای پرشدگی بالای ۹۰ درصد هستند و حدود ۲۵ درصد سدها زیر ۲۰ درصد پرشدگی دارند. وی خاطر نشان کرد: سدهای استان تهران در حال حاضر دارای ۱۶ درصد پرشدگی بوده و با کاهش ۹ درصدی نسبت به سال گذشته مواجه هستند؛ لذا مدیریت مصرف و صرفه‌جویی در آب برای شهروندان تهرانی توصیه می‌شود. مدیرعامل آبفای تهران با اشاره به اینکه برای فروش ۱۰ میلیون متر مکعب پساب سالانه در بورس مجوز اخذ شده است، گفت: هر میزان صنایع مصارف غیر شرب و بهداشتی را به سمت استفاده از پساب سوق دهند.

عباسعلی مصرزاده با اشاره به روش‌های گندزدایی فاضلاب، گفت: گندزدایی فاضلاب همانند آب با روش‌های متداولی که در دنیا هم مرسوم هست از جمله کلر زنی، اشعه یو وی و ازن زنی انجام می‌شود. به عنوان مثال بخشی از تصفیه خانه جنوب تهران با گاز کلر، بخشی هم با اشعه یو وی و بخشی هم در تصفیه خانه‌های محلی با آب ژاول و در بخش‌هایی از کشور با کلر مایع گندزدایی انجام می‌شود.

وی افزود: در تصفیه فاضلاب همانند آب برای اطمینان از کیفیت پسابی که از تصفیه خانه خارج می‌شود متناسب با نوع استفاده‌ای که برای آن پیش بینی شده، استاندارد تعریف و ابلاغ شده است و بر اساس این استاندارد محیط زیست کشور مشخص می‌شود که برای استفاده در بخش کشاورزی، صنعت، تخلیه آب سطحی یا تغذیه آب‌ها هرکدام به چه درجه از تصفیه باید برسد. وی با بیان اینکه این استاندارد شاخص‌ها و مؤلفه‌های متعددی دارد که توسط آزمایشگاه‌های معتبر کنترل می‌شود، خاطر نشان کرد: همانطور که آب قابلیت شرب پیدا می‌کند، وزارت بهداشت به عنوان دستگاه ناظر برفعالیت‌های وزارت نیرو، ضمن نمونه برداری و انجام تست در آزمایشگاه‌های این وزارتخانه، چنانچه بار آلودگی داشته باشد، انعکاس می‌دهد و اگر در چارچوب استاندارد باشد مشکلی برای شرب وجود ندارد.

مصرزاده به بند «ع» تبصره ۸ قانون بودجه سال ۱۴۰۲و الزام استفاده از پساب در صنایع برای نخستین بار اشاره کرد و افزود: بر این اساس در محل‌هایی که پساب وجود دارد، برداشت آب از منابع زیرزمینی و سدی برای مصارفی به جز بهداشتی و شرب باید محدود شود.

با این رویکرد وزارت نیرو با توجه به تشدید منابع آبی در کل کشور می‌تواند با استفاده از این ظرفیت قانونی بخش صنعت را به استفاده از پساب مجاب کند که این امر به برداشت بی رویه از منابع آب زیرزمینی و ایجاد ارزش افزوده کمک می‌کند و علاوه بر این، موجب افزایش بهره وری و کاهش هدر رفت این منابع آبی می‌شود. این در حالیست که چنانچه در بخش کشاورزی از آب‌های تجدیدپذیر راندمان استفاده از آب خیلی مطلوب نباشد و به انواع مختلفی دچار هدررفت می‌شود.

پیش‌بینی بانک امریکا از نفت ۹۵ دلاری

بخش تحقیقات جهانی بانک امریکا، پیش‌بینی کرد قیمت نفت در تابستان امسال، به ۹۵ دلار در هر بشکه صعود خواهد کرد. بانک امریکا پیش‌بینی خود از میانگین قیمت نفت برنت و وست تگزاس اینترمدیت در سال ۲۰۲۴ را به ترتیب به ۸۶ دلار و ۸۱ دلار افزایش داد. این بانک انتظار دارد بهبود تقاضا، باعث شود بازار نفت جهانی در سه ماهه سوم و سه ماهه چهارم سال ۲۰۲۴، با حدود ۴۵۰ هزار بشکه در روز کمبود عرضه روبرو شود. تحلیلگران هم در نظرسنجی ماهانه رویترز که پنج شنبه گذشته منتشر شد، پیش‌بینی کردند قیمت نفت امسال که تقاضا، بالاتر می‌رود و محدودیت عرضه اعضای اوپک پلاس ادامه پیدا می‌کند، نیروی صعودی پیدا خواهد کرد و میانگین قیمت نفت برنت به ۸۱ دلار و ۱۳ سنت و شاخص نفت آمریکا به ۷۸ دلار و ۹ سنت می‌رسد. قیمت نفت از ابتدای سه ماهه دوم تاکنون، تحت تاثیر تنش‌های ژئوپلیتیکی، محدودیت عرضه اوپک پلاس، اختلالات کشتیرانی در دریای سرخ، حملات پهپادی اوکراین به پالایشگاه‌های نفت روسیه و تقاضای رو به رشد چین، بیش از ۱۲ درصد رشد کرده است. در بخش تقاضا، پیش‌بینی تحلیلگران از رشد تقاضا، با نرخ رشد ۱.۳ میلیون بشکه در روز که آژانس بین‌المللی انرژی برای سال ۲۰۲۴ پیش‌بینی کرده است، همخوانی دارد. پیش‌بینی این آژانس، به خوش‌بینی ارزیابی اوپک نیست که رشد تقاضا در سال میلادی جاری را ۲.۲۵ میلیون بشکه در روز پیش‌بینی کرده است.

تحریم‌های جدید آمریکا علیه چندین نفتکش در رابطه با ایران

وزارت خزانه داری آمریکا روز پنجشنبه به وقت محلی اعلام کرد این کشور تحریم ضد تروریسم مرتبط با ایران را علیه گروه «اوشن‌لینک مریتایم ام.دی.ام.اس» و کشتی‌های آن اعمال کرده است.

به گزارش انرژی پرس، وزارت خزانه داری آمریکا در تداوم سیاست های فشار حداکثری واشنگتن علیه جمهوری اسلامی ایران اعلام کرد که تحریم های جدیدی را علیه چندین نفتکش در رابطه با ایران اعمال کرده است؛ تحریم هایی که این نهاد آمریکایی مدعی است علیه «درآمد نظامی ایران» است.

وزارت خزانه‌داری آمریکا روز پنجشنبه به وقت محلی اعلام کرد این کشور تحریم ضد تروریسم مرتبط با ایران را علیه گروه «اوشن‌لینک مریتایم ام.دی.ام.اس» و کشتی‌های آن اعمال کرده است.

وزارت خزانه داری آمریکا در بیانیه ای اعلام کرد: «اداره کنترل دارایی‌های خارجی وزارت خزانه‌داری (اوفک) اقدامات بیشتری علیه درآمد نظامی ایران انجام می‌دهد و شرکت اوشن لینک ماریتایم دی ام سی سی را به دلیل تسهیل حمل و نقل کالاهای ایرانی برای ستاد کل نیروهای مسلح و وزارت دفاع و مسلح ایران تحریم می‌کند. »

جدول شماره ۵۸۵

افقی :

۱ - پرنده خوشبختی
۲ - آقا و سرور
۳ - مادر عرب، عزیز تازیاز پرندگان کوچك
۴ - عیب و ننگ، عیبوسنی، نسبت دو زن با یک شوهر
۵ - نامه بلنددریا
۶ - اینجاخوراک
۷ - من و تو، ضمیر جمع، آب تازینامی پسرانه
۸ - دست و پایی که بی حرکت باشندمخفف سیاه
۹ - یسار بدون تهصد متر مربع، واحد سطح، پسوند فاعلی- مخفف اگر
۱۰ - نوعی گیوه، از انواع ضمیر
۱۱ - رکاب، رکاب و تسمه، تسمه

عمودی :

۱ - بخشیدن، عطا کردن، بخشش
۲ - جایگاه
۳ - چشم دردبالا آمدن آب دریا، کلاه الف، باب روز
۴ - باغ شیراز، علامت کارخانه، بهشت شدادزرد انگلیسی
۵ - همه، آقای آلمانی، همه را شامل شودمنطقه سردسیر
۶ - در یک جهتخواستار و علاقمند
۷ - از نسل ساداتشالوده و بنیاد، پایه و مبنا، سنگ آسیاب،حرف هیتلری، حرف نازی ها
۸ - غربال، سرند، مو بیزنقش و نگار دار
۹ - حرف انتخاب، بله آلمانی، حرف گزینشپاسبان
۱۰ - نامی پسرانه
۱۱ - استاد و زبر دست، آتشین پنجه

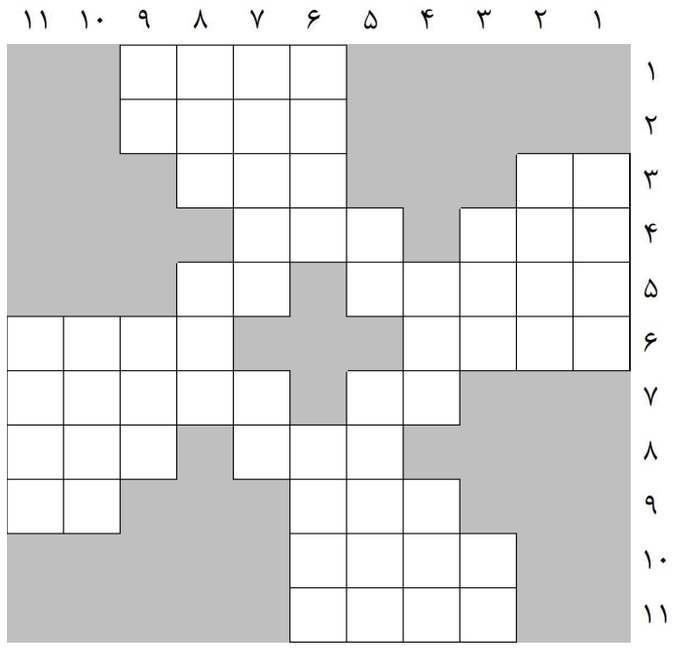

حل جدول شماره ۵۸۴

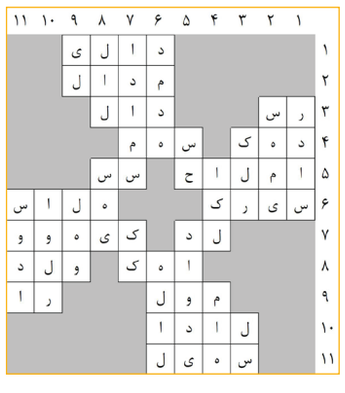

آگهی مفقودی

برگ کمپانی خودرو پارس مدل ۱۳۸۹ به رنگ سفید به شماره موتور: ۱۲۴۸۸۳۶۷۵۱۰_شماره‌شاسی: **NAAN21CA1AE425367** شماره پلاک: ایران ۲۳_ ۵۸۳ ب ۹۷ به نام **مسعود رشیدی** فرزند یدالله به کدملی ۳۲۵۸۳۵۵۱۶۹ صادره از کرمانشاه مفقود گردیده و از درجه اعتبار ساقط می باشد.

آگهی مفقودی

برگ سبز و سند کمپانی خودروی سواری پژو مدل ۱۳۸۹ به شماره موتور ۱۲۴۸۹۱۹۹۷۸۲ و شماره شاسی NAAM۱۱CA۱BE۰۵۳۸۶۷ و شماره پلاک ۷۶۳ و ۸۳ ایران ۲۴ مفقود گردیده و از درجه اعتبار ساقط می باشد.

روزنامه صبح ایران
یادگار امروز
روزنامه اقتصادی - اجتماعی

■ صاحب‌امتیاز و مدیر مسئول: دکترحسن نجف‌وند
■ زیرنظرشورای سردبیری
■ دبیر سرویس صفحه اقتصاد: مریم کاظمیان فرد
■ دبیر سرویس صفحه سیاسی: آناهیتا جعفری
■ دبیر سرویس صفحه گوناگون: بهاره یوسفی
■ دبیر سرویس صفحه جامعه: سعیده کاظمیان فرد
■ دبیر سرویس نفت و انرژی: فائزه میردریکوندی
■ دبیر اخبار شهرستانها: مرتضی برکاتی

■ صفحه آرا: فاطمه مهرابی
■ چاپخانه: چاپ کارگر -تلفن : ۷ - ۶۶۸۱۷۳۱۶
■ نشانی دفترتهران: خیابان جمهوری خیابان دانشگاه - کوچه ماستری فراهانی پلاک ۶ طبقه اول
■ تلفن تماس: ۶۶۹۷۳۷۱۴-۶۶۴۶۱۷۷۰-۶۶۳۷۳۶۷۸ - داخلی ۳
■ نشانی دفتر خرم آباد: خیابان علوی- کوچه شهید شاهرخی- پلاک ۹ مجتمع مطبوعاتی
■ تلفن خرم آباد: ۳۳۴۰۵۱۰۹ ـ ۰۶۶ نمابر: ۳۳۴۳۸۶۲۰ـ۰۶۶
■ تلگرام و واتساب : ۰۹۰۲۷۸۳۳۶۲۷

■ ایمیل:
yadegar.emroz@gmail.com
■ سایت:
www.yadegaremrooz.ir

■ شنبه ۱۸ فروردین ماه ۱۴۰۳ ■ شماره ۱۵۰۹

www.yadegaremrooz.ir

«منشور اخلاقی»

پایبندی به اصول دینی، توجه به واقعیت‌های عینی، احترام به استقلال و حاکمیت ملی، پاسداشت ارزشهای انسانی، دفاع از آزادی قلم، انتشار دقیق وبدون سانسور اخبار ؛دوری از رانت و فساد، رعایت حقوق شهروندی، خود داری از تهمت و افتراء و فعالیت های رسانه ای بصورت حرفه ای از اهداف این رسانه است.

هنرهفتم

«هفت سر اژدها» و تمام حاشیه هایش

یکی از سریال‌های این روزهای تلویزیون «هفت سر اژدها» ساخته ابوالقاسم طالبی است که هر شب ساعت ۱۹ روی آنتن شبکه سه سیما می‌رود. این مجموعه که حالا به قسمت بیستم رسیده، در ژانر سیاسی و جاسوسی ساخته شده و مضمونی عدالت‌خواهانه دارد.مجموعه «هفت سر اژدها» از جمله آثاری است که تولیدی طولانی داشت و در حالی که مرحله نخست آن از نیمه سال ۹۸ جلوی دوربین رفت و به قول سازنده آن در مجموع ۴۷ ماه (حدود چهار سال) به طول انجامید. بسیاری از عوامل پشت صحنه مجموعه هم در مرحله دوم تولید تغییر کردند. انتخاب نامی بر اساس بیانات مقام معظم رهبری
ابوالقاسم طالبی که در این سریال نویسندگی فیلمنامه، طراحی صحنه، تهیه‌کنندگی و کارگردانی را بر عهده دارد، پیش از این اثر، دو مجموعه «بازگشت پرستوها» و «به کجا چنین شتابان» را ساخته؛ محصولاتی که از بیننده قابل قبولی برخوردار بودند.
«هفت سر اژدها» که تا چندی پیش به نام «طلاق» شناخته می‌شد، بر اساس کلیدواژه‌ای که رهبر انقلاب آذرماه ۸۲ در دیدار اعضای شورای شهر و شهردار تهران بیان کردند، نام‌گذاری شده است. ایشان در این دیدار گفتند: واقعا اژدهای هفت سرِ فساد مالی چیزی نیست که به این آسانی‌ها بشود آن را ریشه‌کن کَرد.

■ رپر و روانشناسی که بازیگر شدند

در فهرست بازیگران این مجموعه، نام‌های جالبی دیده می‌شود که از جمله آن‌ها می‌توان به حمید صفت خواننده جوان رپ اشاره کرد. صفت پیش از شروع تصویربرداری سریال «هفت سر اژدها»، درگیر اتهام قتل عمد شد و در حالی که حتی یک بار حکم قصاص گرفت، ولی در نهایت با فرجام‌خواهی، آزاد شد و برای نخستین بار در این سریال بازیگری برای تلویزیون را تجربه کرد. جالب آن‌که او در این اثر، نقش جوانی را ایفا می‌کند که سابقه خوانندگی رپ زیرزمینی داشته و حتی در تیزرهای سریال، صحنه‌هایی از او در حال رپ‌خوانی دیده می‌شود.
شاهین فرهنگ روانشناس مشهور در این مجموعه، به عنوان بازیگر ایفای نقش کرده و اتفاقا نقش یک روانشناس را نیز ایفا می‌کند. در همین ۱۰ قسمت نخست سریال، شخصیت این روانشناس که به نام «دکتر» شناخته می‌شود، در چند سکانس به بیان نکاتی در باب خانواده و ارتباطات میان‌فردی می‌پردازد که بی‌شباهت با سخنرانی‌های او در عالم خارج از سریال نیست. جز زنده‌یادان سیامک اطلسی و شهرام عبدلی که در «هفت سر اژدها» بازی کردند، ولی پیش از نمایش آن از دنیا رفتند، شمار زیادی از هنرپیشه‌های اصلی سریال، جوان و تازه‌کارند و پیش از این اثر، در سینما و تلویزیون دیده نشده‌اند.

دنیای فناوری

مسدودسازی مصرف آزاد اینترنت در اپراتور سوم تلفن همراه

مدیرکل حفاظت از حقوق مصرف‌کننده رگولاتوری از فراهم شدن امکان مسدودسازی مصرف آزاد اینترنت برای مشترکین اپراتور رایتل خبر داد.
براساس مصوبه شماره ۵-۲۳۷ کمیسیون تنظیم مقررات ارتباطات، مشترکان تلفن همراه باید توجه داشته باشند در صورتی که بدون خرید بسته اینترنت و یا پس از پایان بسته اینترنتی خود، از این سرویس استفاده کنند، تعرفه اینترنت آنها به صورت تعرفه آزاد محاسبه می‌شود. از همین رو ارائه‌دهندگان خدمت اینترنت همراه موظف هستند قبل از تمام شدن اعتبار (اعتبارحجمی یا اعتبار زمانی) بسته‌های اینترنت مشترکان و یا در صورت استفاده مشترکان بدون داشتن بسته تشویقی، پایان اعتبار بسته و یا استفاده از اینترنت با تعرفه آزاد را در قالب پیامک به مشترکان اطلاع‌رسانی کنند.
براساس مفاد بندهای پروانه اپراتورها، ارائه‌دهندگان خدمت اینترنت همراه موظف هستند در حساب کاربری مشترکان جزئیات ریزمصرف اینترنت مشترکان را به آنها نمایش دهند. به منظور جلوگیری از اعمال تعرفه اینترنت عادی برای مشترکان و جلوگیری از متضرر شدن کاربران تلفن همراه، طرح «کنترل مصرف آزاد اینترنت» توسط دو اپراتور تلفن همراه طراحی شد و در دسترس عموم مشترکان قرار گرفت.
مشترکان با استفاده از این طرح می‌توانند دسترسی خود به اینترنت با تعرفه عادی را مسدود کنند تا پس از اتمام اعتبار بسته اینترنت مشترکان، دسترسی به اینترنت آنها متوقف شود. مشترکان باید توجه داشته باشند در صورت فعال‌سازی این طرح، همزمان با اتمام بسته اینترنتی و در صورت عدم رزرو بسته جدید، اینترنت گوشی آنها کاملا قطع می‌شود.
در این راستا به تازگی مدیرکل حفاظت از حقوق مصرف‌کننده رگولاتوری از فراهم شدن امکان مسدودسازی مصرف آزاد اینترنت برای مشترکین اپراتور رایتل خبر داد. پیمان قره‌داغی- مدیرکل دفتر حفاظت از حقوق مصرف کننده رگولاتوری- در این زمینه اظهار کرد: مشترکان اپراتور سوم تلفن همراه می‌توانند با شماره‌گیری کد دستوری #۶*۲۰۰* مصرف آزاد اینترنت را مسدود کنند.وی تصریح کرد: پیش از این امکان کنترل مصرف آزاد اینترنت برای اپراتورهای ایرانسل و همراه اول ایجاد شده بود. مشترکان اپراتور اول تلفن همراه با شماره‌گیری کد دستوری #۱۱۳*۱۰۰* و مشترکان اپراتور دوم تلفن همراه با شماره‌گیری کد دستوری #۳*۲*۳*۵۵۵* می‌توانند مصرف آزاد اینترنت را روی گوشی تلفن همراه خود غیرفعال کنند.

میراث فرهنگی

یک نویسنده لرستانی خواستار شد:

اهتزاز «پرچم نوروز» راهی برای ایجاد اتحاد و وحدت

علی گودرزیان (ع پایدا) در یادداشتی برای ایجاد اتحاد و وحدت و شناساندن ابعاد فرهنگی و ادبی جشن نوروز و برای تسهیل حضور علاقه مندان آن درسراسر جهان درخواست کرد نماد مشترکی به نام « پرچم نوروز» برای همه کشورهای حوزه تمدن ایران‌شهری تشکیل شود که این پیشنهاد توسط مجمع نمایندگان استان لرستان برای بررسی وبهره برداری به وزارت امور خارجه ارسال شده است .

متن این پیشنهاد و یادداشت بشرح ذیل است :از فرزند ایران به کشورهای حوزه تمدن ایران‌شهر، از ایران و عراق و آذربایگان و ارمنستان و قرقیزستان و ازبکستان و قزاقستان و تاجیکستان و افغانستان تا پاکستان و هند و چین و روسیه،نوروز، فصل مشترک ماست.
به شما و هم تباران اهورایی درود می فرستم که آرایه زیستن گاه جهان هستید! نوروز، فصل مشترک همه ماست. هر دلی که به عشق نوروز می‌تپد، معبد عاشقان است و هرکس که نوروز را جشن می‌گیرد ایرانی و عضوی از جامعه بزرگ ایران‌شهر است.
ما ملت‌های هزاره‌ها هستیم. ریشه‌های ما تا عمیق تاریخ است. ما را با اسطوره‌ها و افسانه‌هایمان می‌شناسند. جهان در برابر مفاهیم بلند انسانی که در افسانه‌های ما جریان دارد، کلاه از سر بر می‌دارد.
در افسانه‌ها و اسطوره‌های ما راستی، نیک‌نامی، آوازه اجتماعی، میهن‌پرستی، نوع‌دوستی، عشق، احترام به حقوق بشر، پایه‌های زندگی اجتماعی است.ما وارث انسان کامل، رستم دستان هستیم.
رستم، نماد انسان آرامان گرای ایرانی است. او خود سرچشمه قدرت است؛ اما قدرت را در مردم نوازی و پاسداری از ایران بزرگ به کار می‌گیرد. در رگ‌های ما خون آرش کمانگیر، جاری است او که تمام هستی خود را در زه کمان خود نهاد تا آرش بمیرد؛ اما ایرانی و ایران بماند. ما به خود می‌بالیم که سیاوش، پاکترین و زیباترین جوان صلح طلبی که برای پرهیز از خشونت و جنگ، ترک پدر نمود و تن به غربت داد و قربانی صلح طلبی شد، از تبار ماست.ما وارث کوروش بزرگ، نخستین حکمران دادگستر و نخستین پادشاه منادی صلح بشریت، هستیم.
نوروز، نشانه و پرچم ماست. سزاوار است که همه، این پرچم را در دل‌های خود به اهتزاز درآوریم. استعمار، سیصد سال است که با فریب و نیرنگ، تلاش نمود تا در نخستین گام، ما را از ریشه‌های خودمان جدا کند و در گام‌های بعدی زبان و فرهنگ ایران‌شهری ما را روز به روز استحاله نماید و ما را با این شیوه‌های پلشت از افسانه‌ها و اسطوره‌هایمان جدا کند و تا اندازه‌ای به اهداف پلشت خود رسیده است.
اکنون که در بستر فضای مجازی و گروه‌های اجتماعی، ملت‌ها به هم نزدیک شده‌اند، دوران آن رسیده که به ریشه‌ها برگردیم و قله‌های ادب و فرهنگ خود از رودکی و فردوسی و بیهقی تا سنایی و عطار و مولوی و حافظ و سعدی و دیگر افتخارات خود را دریابیم و نهضت بازگشت به اصل و ریشه های ایرانشهری را بیاغازیم.ما ملتی به هم تنیده هستیم از افتخارات ما این است که با وجود تنوع و گوناگونی قومیت‌ها، تاریخ سراغ ندارد در ایران‌شهر، جنگ قومیتی رخ داده باشد. هزاران سال است در سایه مکتب شاهنامه فردوسی، اقوام ایران‌شهری چون زنجیر پولادین به هم پیوسته‌اند.
مکتب فردوسی به ما می‌آموزد که انسانِ ایرانی، انسانی خردگرا، میانه رو، صلح طلب و نوعِ دوست است که میهن خود را آباد، آزاد و شاد می‌خواهد. نوروز، نماد و نشانه ایران و کلید در گنج فرهنگ و تمدن ایران‌شهری است. پاسداشت نوروز، پاسداشت فرهنگ انسان مدار ایرانی است. یکی از مهم‌ترین ویژگی‌های انسان‌های موفق برای زندگی در دنیای دیجیتال داشتن «قدرت گزینش» است.
اگر ما مؤلفه‌های فرهنگی و انسانی خود را به درستی و هنری‌ترین شکل به فرزندانمان معرفی نکنیم، آن‌ها نمی‌توانند در بین همه مؤلفه‌های فرهنگی متنوع جهان، گزینشی درست، متناسب با فرهنگ و تمدن ایران‌شهری داشته باشد.
بنابراین:نخست، پیشنهاد می‌کنم با همکاری همه کشورهای حوزه تمدن ایران‌شهری، پرچمی مشترک با عنوان « پرچم نوروز» طراحی شود و در روزهای جشن نوروز، این پرچم در کنار پرچم ملی کشورها به اهتزاز درآید.
دو دیگر پیشنهاد می‌کنم هر سال پایتخت یکی از کشورهای حوزه تمدن ایران‌شهری به عنوان «پایتخت نوروز» به جهانیان شناسانده شود و برای حضور علاقه‌مندان و گردشگران به پایتخت نوروز، دولت‌ها، زمینه‌ها و تسهیلات کافی و لازم را فراهم کنند.برای شناساندن فرهنگ ایران‌شهری و گسترش مفاهیم نوروز به ملت‌های جهان، سزاوار است در پایتخت نوروز، جشنواره‌های جهانی ادبیات و هنر ایران‌شهری و نمایشگاه‌های بزرگ کتاب، در باره نوروز و فرهنگ ایران‌شهری برگزار شود.

دریچه علم

تلاش برای مطالعه دقیق‌تر خورشید؛

آژانس فضایی اروپا خورشیدگرفتگی مصنوعی ایجاد می‌کند

آژانس فضایی اروپا به دنبال ایجاد خورشیدگرفتگی‌های مصنوعی است.آژانس فضایی اروپا (ESA) درحال آماده‌شدن برای ایجاد خورشیدگرفتگی‌های مصنوعی است تا محققان بتوانند یکی از دشوارترین بخش‌های خورشید را مطالعه کنند.
برای انجام این کار، آن ها تصمیم دارند دو فضاپیمای جداگانه را به فاصله ۱۵۰ متر از هم به مدار بفرستند. دو جسم در یک راستا قرار خواهند گرفت و یکی از ماهواره‌ها همه چیز به‌جز تاج را از ماهواره دیگر مسدود می‌کند.
سپس ماهواره دیگر با استفاده از ابزاری به‌نام تاج‌نگار آن را رصد می‌کند.دو ماهواره این مأموریت باید با استفاده از ناوبری ماهواره‌ای، به شکل منظم و با دقت میلی‌متری پرواز کنند. دیتمار پیلز مدیر فناوری آژانس فضایی اروپا

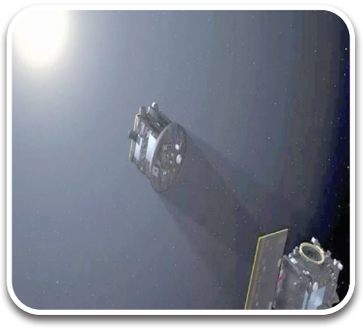

در بیانیه‌ای گفت که واداشتن این دو جسم به حرکت این‌گونه یک چالش بسیار فنی خواهد بود. آژانس فضایی اروپا می‌گوید که رصد شش ساعته خورشیدگرفتگی را برای هر یک از مدارهای ۱۹ ساعته و ۳۶ دقیقه‌ای این فضاپیما هدف قرار داده است.
یکی از دلایلی که دانشمندان بسیار مشتاق مطالعه تاج خورشید هستند، نقش آن در آب‌وهوای منظومه‌شمسی است. جدا از اینکه تاج به‌طور مرموزی گرم‌تر از سطح خورشید است، به باد خورشیدی هم کمک می‌کند.
انفجارهای جرم تاجی اثراتی روی زمین هم دارد؛ از نورهای رقصنده شفق‌های سیاره گرفته تا قطع گسترده برق. آژانس فضایی اروپا می‌گوید یکی از اهداف این مأموریت که به پروبا-۳ معروف است، اندازه‌گیری کل انرژی خورشیدی برای اطلاع از مدل‌سازی آب‌وهوا است.تاج‌نگاری‌هایی در زمین و فضا وجود دارد، اما آژانس فضایی اروپا می‌گوید که آنها در کارهایی که می‌توانند انجام دهند محدود هستند؛ زیرا نور تمایل به پراش یا پخش روی لبه دیسک مسدودکننده نور دارد.

■ جشن نوای هزار دف در روستای دگاگا استان کردستان

پاتوق کتاب

«بحران آب و هوایی و پیمان نوید سبز جهانی»؛

نقش سرمایه‌داری در ویرانی زیست‌محیطی

کتاب «بحران آب و هوایی و پیمان نوید سبز جهانی (اقتصاد سیاسی نجات سیاره)» با ترجمه شهریار خوّاجیان منتشر شد.کتاب «بحران آب و هوایی و پیمان نوید سبز جهانی (اقتصاد سیاسی نجات سیاره)» شامل گفتگوی نوآم چامسکی و رابرت پالین با سی. جی. پلی کرونیو (روزنامه نگار اقتصاد و علوم سیاسی) است که در چهار بخش ماهیت تغییرات آب و هوایی، سرمایه‌داری و بحران آب و هوایی، یک پیمان نوین سبز جهانی و بسیج سیاسی برای نجات سیاره می‌شود.
این کتاب به مباحث مربوط به ماهیت تغییرات آب و هوایی و ارتباط سرمایه‌داری با ویرانی زیست محیطی و بحران آب و هوایی می‌پردازد و بعد برنامه مورد نیاز برای گذار موفق به اقتصاد سبز را شرح می‌دهد و سرانجام به نقش «بسیج سیاسی برای نجات سیاره» و «سوسیالیسم زیست محیطی» برای بسیج عمومی در مبارزه برای ایجاد آینده‌ای سبز می‌پردازد. برنامه جهانی پیمان نوین سبز که پالین در این کتاب مطرح می‌کند از حمایت قوی چامسکی برخوردار است. سی. جی. . پلی کرونیو در بخش پایانی پیشگفتار این کتاب نوشته است: به نظر من، این کتاب کم حجم که خواننده در دست دارد از اهمیت ویژه‌ای برخوردار است.

سیری در ایران

دره شهر ایلام؛اولین شهر تاریخی دوره ساسانی

که پیش‌تر به نام‌های شهر باستانی ماداکتو معروف بود، در ۱۳۵ کیلومتری شهر ایلام واقع در استان اسلام قرار دارد. این شهر از جمله قدیمی‌ترین شهرهای ایران برای سکونت مردم بوده است و بناهای تاریخی آن امروزه در لیست آثار ملی ایران به ثبت رسیده‌اند. شما می‌توانید در فصل بهار و تابستان، برنامه مفرحی را برای سفر به استان ایلام و بازدید از منطقه تاریخی سیمره اجرا کنید.

■ شهر باستانی سیمره کجاست؟

شهر باستانی سیمره که با نام ماداکتو نیز، میان مردم معروف است، از جمله مهم‌ترین مناطق تاریخی آثار باستانی ایران در استان ایلام محسوب می‌شود. این محوطه تاریخی، در حاشیه جنوب شرقی دره شهر ایلام واقع شده است. دره شهر نیز یکی از شهرها مهم استان ایلام است که در فاصله ۱۳۵ کیلومتری جنوب غربی شهر ایلام قرار دارد. محوطه تاریخی ماداکتو، به وسعت ۱۲۰ هکتار، که البته به گفته بسیاری از باستان‌شناسان وسعت آن بیش از ۲۰۰ هکتار است، در شمال کب‌یر کوه، مهم‌ترین و بزرگ‌ترین رشته کوه استان ایلام و در میان دره سیمره و جنوب رودخانه آن واقع شده است.
بر اساس شواهد تاریخی، این شهر باستانی، روزگاری آباد و پررونق را پشت سر گذاشته است و مردمان زیادی در این شهر سکونت داشتند، تا اینکه پس از یک زلزله مهیب در حدود هزاران سال پیش، این منطقه تاریخی، با خاک یکسان شد و امروزه چیزی از آن باقی نمانده است. لازم به ذکر است، شهر باستانی ماداکتو، در شهریور ماه سال ۱۳۱۰ شمسی در لیست آثار ملی ایران به ثبت رسیده است.

■ تاریخچه شهر سیمره

قدمت دره شهر ایلام، به دوران سلطنت ساسانیان برمی‌گردد و پیش از آن ماداکتو نام داشت. آب و هوای مطلوب، وجود آبراهه‌ها و رودخانه‌های متعدد و دشت‌های سرسبز، همگی سبب شده بود، تا این منطقه در تابستان، به استراحتگاه و شکارگاه تابستانی بزرگان عیلامی تبدیل شود. طبق داده‌های تاریخی، دره شهر ایلام، نخستین شهر عیلامیان بود، که بعد از حمله آشور بانی پال، تخریب و مردم آن قتل‌عام شدند. متأسفانه در زمان هخامنشیان، توجه ویژه‌ای به منطقه تاریخی ماداکتو نشد و این شهر به حالت مخروبه باقی ماند. اما با روی کار آمدن اشکانیان حیات این شهر دوباره آغاز شد و در دوره ساسانیان به اوج شکوفایی و آبادانی خود رسید. دره شهر ایلام که در گذشته با نام سیمره از آن یاد می‌شد، یکی از قدیمی‌ترین شهرهای ایران است که مردم در آن سکونت داشته‌اند. شهر باستانی ماداکتو، ابتدا توسط اتابکان لر اداره می‌شد، اما بعدها با روی کار آمدن حکومت پهلوی و تشکیل استان ایلام، منطقه سیمره از لرستان جدا شد و به ایلام پیوست. شرایط آب و هوایی منطقه و موقعیت جغرافیایی مناسب آن در دامنه رشته کوه کبیرکوه، از گذشته تاکنون سبب شده است، صنعت کشاورزی در دره شهر ایلام رونق بسیاری داشته باشد. به پیشه اصلی مردم این منطقه تبدیل شود.

■ جاهای دیدنی اطراف شهر سیمره

علاوه بر آثار تاریخی و بقایای مردمان گذشته در شهر باستانی ماداکتو واقع در دره شهر ایلام، جاذبه‌های طبیعی و تاریخی دیگری نیز در این منطقه وجود دارد که بازدید از آن‌ها به تمام گردشگران و علاقه‌مندان به طبیعت بکر و تاریخ غنی استان ایلام به‌شدت توصیه می‌شود. در ادامه به معرفی برخی از مهم‌ترین جاهای دیدنی اطراف منطقه تاریخی سیمره می‌پردازیم:

■ پل گاومیشان

گاومیشان از بزرگ‌ترین و مشهورترین پل‌های تاریخی غرب کشور با طول حدود ۱۷۸ متر و عرض گذر ۸ متر است و امروزه، ۶ چشمه طاق در آن به چشم می‌خورد که پهنای آن‌ها از پنج تا ۲۵ متر متغیر است. دهانه این پل با بیش از ۵۰ متر عرض، بزرگ‌ترین دهانه پل در ایران محسوب می‌شود. پل گاومیشان در دوره ساسانیان ساخته شده و نمادی از معماری باستان است. این پل در فاصله ۲۳ کیلومتری از منطقه تاریخی سیمره و بر روی رودخانه آن بنا شده است و در مرز بین دو استان ایلام و لرستان قرار دارد. البته با وجود اینکه ۹۰ درصد پل در استان لرستان واقع شده، اما گاومیشان در لیست آثار ملی ایران، متعلق به استان ایلام است.
در سال ۱۰۰۸ هجری قمری، فردی به نام «حسین‌خان بزرگ» والی بزرگ و معروف ایلام اقدام به تعمیر پل گاومیشان کرد. اما متأسفانه طی زلزله مهیبی که در سال ۱۳۳۴ هجری قمری رخ داد، بخش‌های زیادی از این پل تخریب شد و از بین رفت. فاز اول عملیات مرمت پل گاومیشان در سال ۱۳۷۸ شمسی به پایان رسید.

■ آبشار ماربره

یکی از زیباترین و بکرترین جاذبه‌های طبیعی استان لرستان و دره شهر ایلام، آبشار ماربره در ۲۰ کیلومتری جاده دره شهر به سمت پل دختر و بین دو روستای آرمو و کل سفید است، که برخلاف سایر آبشارها از بالای کوه سرازیر نمی‌شود، بلکه از دل صخره‌ها بیرون می‌ریزد.

کاریکاتور

■ سکه و دلار باز هم شگفتی ساز شدند