روزنامه صبح ایران

یادگار امروز

سال ۱۴۰۲ مهار تورم و رشد تولید

روزنامه اقتصادی - اجتماعی

■ شنبه ۱۹ اسفند ماه ۱۴۰۲ ■ ۲۸ شعبان ۱۴۴۵ ■ سال هشتم ■ شماره ۱۴۹۷ ■ قیمت ۴۰۰۰ تومان

■ yadegaremrooz.ir ■ yadegar.emroz@gmail.com ■ 9 March 2024 ■

برنامه اکران نوروز: خداحافظ سئول!

مجوز حرفه‌ای سرخابی‌ها؛ خیلی دور خیلی نزدیک

مالکیت مشترک استقلال و پرسپولیس به مانع بزرگی برای کسب مجوز شرکت در لیگ قهرمانان آسیا برای این دو باشگاه پرطرفدار تبدیل شده است.کنفدراسیون فوتبال آسیا بر این باور است که حضور دو باشگاه با مالکیت مشترک در یک تورنمنت می‌تواند شائبه تبانی را بالا ببرد. آنها که به زیر و بم فوتبال ایران آشنا هستند از رقابت و کرکری شدید این دو باشگاه و هوادارانش خبر دارند، ولی معیار AFC اساسنامه مسابقات است و نمی‌خواهد حرف و حدیثی باقی بماند. این رویه‌ای است که در تمام دنیا وجود دارد و یوفا هم سختگیرانه پای آن ایستاده است. این بحث زمانی داغ شد که خیرونا، یکی از باشگاه‌های تحت مالکیت «سیتی فوتبال گروپ» در لالیگا اوج گرفت و با حفظ روند خیره‌کننده‌ای که از شروع فصل داشته انتظار می‌رود که به یکی از رتبه‌های اول تا چهارم برسد...

متن کامل در صفحه ۶

رهبر انقلاب در دیدار اعضای مجلس خبرگان:

نمایندگان جدید مراقب باشند کام ملت و فضای سیاسی کشور تلخ نشود

صفحه ۲

افزایش ۵۰ درصدی قیمت لوازم یدکی برای سال آینده نگران کننده شد

رازهای سربه مُهر نابسامانی بازار

صفحه ۳

سرمقاله

دوستی خاله خرسه مسئولان با مردم

فرهاد کلهر/ فعال رسانه ای

ماجرا از این قرار است که کمیسیون تلفیق مجلس با تغییراتی در بودجه سال آینده، به اشکال مختلف بار مالی جدیدی برای دولت ایجاد کرد. هفته گذشته موضوع فوق‌العاده خاص برای برخی کارکنان دولت مورد نقد دولت قرار گرفت که موجب افزایش بی ملاحظه حقوق برخی کارکنان دولت در بخش‌های خاص می‌شد. از سوی دیگر مسئله منابع هدفمندی یارانه‌ها و تبصره‌های کمیسیون تلفیق به میان آمد. نمایندگان مجلس در جریان اصلاحاتی که در تبصره ۱۵ لایحه بودجه تصویب کردند ۱۲۰ هزار میلیارد تومان بار مالی جدید در زمینه افزایش حقوق کارکنان برخی دستگاه‌ها و افزایش حداقل حقوق وضع کردند اما منابع آن را مشخص نکردند.این در حالی است که دولت پیش از این اعلام کرده که با افزایش حقوق کارکنان و بازنشستگان موافق است اما تحمیل بودجه‌ای بدون تعیین منابع حتما به ناترازی ختم خواهد شد و در پی آن تورم و کسری بودجه حتمی است...

ادامه در صفحه ۳

یادداشت

متهم اصلی مشکلات؛

بی‌عرضگی یا تحریم؟

مصطفی داننده

مسعود درستی مدیرعامل شرکت بهره‌برداری مترو تهران و حومه با بیان اینکه عقب ماندگی‌های مترو به دلیل مشکلات اقتصادی و تحریم‌ها در کوتاه مدت قابل جبران نیست، گفت: «برخی تجهیزات مترو به دلیل به روز رسانی نشدن زیرساخت ها، در دنیا تولید نمی‌شود.»...

متن کامل در صفحه ۲

نفت و انرژی

داخلی سازی ۸۰ درصد از تجهیزات نفتی

صفحه ۷

اینفوگرافیک اختصاصی

در صفحه ۴ ببینید

گزارش

وقتی فشارهای اقتصادی آستانه تحمل راننده را پایین می‌آورد

تصادف سهم دهک های پایین از رانندگی

صفحه ۴

گزارش

مدیرعامل شرکت ملی پخش فرآورده‌های نفتی:

در سفرهای نوروزی از کارت سوخت شخصی استفاده کنید

صفحه ۷

گزارش

نشانه‌ای از کاهش نرخ تورم در سال آینده وجود ندارد

طاق شدن طاقت طبقات ضعیف

صفحه ۳

میراث فرهنگی

ساخت و ساز بی رویه گریبان باغ گیاهشناسی ایران را گرفت

تیشه به ریشه یک سرمایه ملی

صفحه ۸

نگاه تحلیلگر

مجلسی سازگارتر با دولت

گفت‌وگو با محمدعلی وکیلی

فعال سیاسی اصلاح طلب گفت: اگر فعل و انفعالات برای انتخاب رئیس فقط محدود به داخل پارلمان شود، قالیباف دیگر شانسی برای نشستن بر کرسی ریاست مجلس ندارد.انتخابات مجلس به پایان رسید اما آرایش جدیدی در صحنه سیاسی کشور به وجود آمد چه در جریان اصلاحات و چه در جریان اصولگرا.

محمدعلی وکیلی درباره ترکیب مجلس آینده گفت: تم حاکم بر مجلس آینده «پایداری» است بنابراین با دولت بیشتر سازگار خواهد بود. البته پایداری های مجلس فشار نیز به دولت خواهند آورد تا هر چه بیشتر بدنه دولت از نیروهای این جبهه باشند، در این صورت یک چالشی بین پایداری و بخش غیرپایداری دولت از همین حالا پیش بینی می شود.

وی درباره تکرار ریاست قالیباف بر مجلس یا خیز پایداری برای تصدی کرسی ریاست افزود: اگر فعل و انفعالات برای انتخاب رئیس فقط محدود به داخل پارلمان شود، قالیباف دیگر شانسی برای نشستن بر کرسی ریاست مجلس ندارد چون امروز منتخبانی که نفرات نخست در تهران شدند، آنقدر اعتماد به نفس پیدا کرده اند که زیر بار آقای قالیباف نروند.

این فعال سیاسی اظهار کرد: البته اگر متغیرهای بیرون پارلمانی بر فرایند انتخاب اعضای هیأت رئیسه مجلس دوازدهم تأثیر بگذارد، امکان تکرار ریاست آقای قالیباف وجود دارد. در غیر این صورت بعید می دانم آقای قالیباف شانسی برای تصدی کرسی ریاست داشته باشد.

وی درباره آینده سیاسی روزنه گشایان در جریان اصلاحات افزود: روزنه گشایان ذیل خردگفتمانی تعریف می شوند. آنها اصلاح طلبی را نوعی سیاست ورزی می دانند بنابراین معتقدند اصلاح طلبی را امری طبیعی و ناظر بر قدرت با هدف اصلاح می دانند.

خبر روز

حوضه آبریز فلات مرکزی بیشترین سطح پوشش برفی را داشته است

وضعیت سطح پوشش برفی کشور در هفته دوم اسفند نشان از آن دارد که حوضه آبریز فلات مرکزی در بین سایر حوضه‌ها دارای بالاترین میزان سطح پوشش برفی بوده است. به گزارش ایرنا، سطح پوشش برفی کشور یکی از شاخص‌های مهم در تأمین آب موردنیاز در بخش‌های مختلف است و هرچه این میزان بیشتر باشد وابستگی تأمین آب از منابع زیر زمینی کاهش خواهد یافت. بررسی وضعیت سطح پوشش برفی کشور در هفته دوم اسفندماه و در حوضه‌های آبریز اصلی کشور شامل دریای خزر، دریاچه ارومیه، خلیج‌فارس و دریای عمان، فلات مرکزی، مرزی شرق و قره قوم نشان از آن دارد که بیشترین میزان سطح پوشش برفی در فلات مرکزی و کم‌ترین حوضه آبریز مرزی شرق بوده است. براین‌اساس از ابتدای سال آبی جاری (ابتدای مهر) تا ۱۴ اسفند در حوضه آبریز فلات مرکزی سطح پوشش برفی به ۸۲ هزار و ۲۱۶ کیلومترمربع رسیده است. این میزان در سال آبی پارسال ۷۷ هزار و ۶۶۳ کیلومترمربع بوده است. همچنین میانگین ۱۷ساله آن نیز ۸۱ هزار و ۳۰۸ کیلومتر بوده که نشان از رشد وضعیت امسال دارد.

« آب امانت فرزندان ماست، امانتدار باشیم »

شرکت آب و فاضلاب آذربایجان غربی

فراخوان برگزاری مناقصه عمومی یک مرحله‌ای

نوبت دوم

شرکت آب و فاضلاب استان آذربایجان غربی در نظر دارد مناقصه عمومی یک مرحله ای مطابق جدول ذیل را از طریق سامانه تدارکات الکترونیکی دولت برگزار نماید. کلیه مراحل برگزاری مناقصه از دریافت و تحویل اسناد تا سایر مراحل مناقصه از طریق سامانه (ستاد) به آدرس www.setadiran.ir انجام خواهد شد.تاریخ انتشار فراخوان در سامانه تاریخ ۱۴۰۲/۱۲/۱۷ می‌باشد.

ردیف	موضوع مناقصه	مبلغ برآورد اولیه (میلیون ریال)	تضمین شرکت در مناقصه (ریال)	محل تامین اعتبار	صلاحیت های مورد نیاز	مهلت دریافت تاریخ عودت تاریخ بازگشایی
۱	تجدید مناقصه عمومی با ارزیابی ساده: احداث ابنیه (مخزن بتنی ۱۰۰ متر مکعبی) و تهیه لوله پلی اتیلن و لوله گذاری خط انتقال در مجتمع نازک علیا (روستای دیوان خانه) شهرستان پلدشت به شماره ۲۰۰۲۰۰۵۳۹۰۰۰۰۲۳۱	۳۵،۲۰۸	۱،۷۶۰،۴۰۰،۰۰۰	اعتبارات عمرانی(طبق تخصیص اعلامی سازمان مدیریت و برنامه ریزی)	رشته آب پایه ۵ و بالاتر از سازمان برنامه و بودجه - گواهینامه صلاحیت ایمنی از اداره کار به همراه تاییدیه سایت اداره کار	۱۴۰۲/۱۲/۲۴ ساعت ۱۷ ۱۴۰۳/۰۱/۱۸ ساعت ۹ ۱۴۰۳/۰۱/۱۸ ساعت ۱۰
۲	تجدید مناقصه عمومی با ارزیابی ساده: عملیات لوله‌گذاری و اتصال شبکه توزیع آب در نواحی مختلف ارومیه به شماره ۲۰۰۲۰۰۵۳۹۰۰۰۰۲۳۲	۸۱،۳۰۶	۴،۰۷۰،۰۰۰،۰۰۰	اعتبارات عمرانی(طبق تخصیص اعلامی سازمان مدیریت و برنامه ریزی)	رشته آب پایه ۵ و بالاتر از سازمان برنامه و بودجه - گواهینامه صلاحیت ایمنی از اداره کار به همراه تاییدیه سایت اداره کار	۱۴۰۲/۱۲/۲۴ ساعت ۱۷ ۱۴۰۳/۰۱/۱۸ ساعت ۹ ۱۴۰۳/۰۱/۱۸ ساعت ۱۱

قیمت اسناد مناقصه: یک میلیون ریال **مدت اعتبار پیشنهادات:** شش ماه

توجه: لازم بذکر است پاکات مناقصه حاوی پاکات ارزیابی کیفی و الف و ب و ج در مواعد مقرر ، در سامانه تدارکات الکترونیکی دولت درج گردیده و پاکت الف (تضمین شرکت در مناقصه) علاوه بر بارگذاری در سامانه مزبور قبل از بازگشایی پاکات به صورت فیزیکی تحویل دبیرخانه گردد. در صورت عدم تحویل پاکات مربوطه بازگشایی نخواهد شد.

اطلاعات تماس دستگاه مناقصه گزار: آدرس ارومیه انتهای خیابان ارتش صندوق پستی ۳۶۳ شرکت آب و فاضلاب آذربایجان غربی و تلفن: ۰۴۴۳۳۴۵۰۰۰۱

تاریخ نشر آگهی نوبت اول: ۱۴۰۲/۱۲/۱۷

تاریخ نشر آگهی نوبت دوم: ۱۴۰۲/۱۲/۱۹

شرکت آب و فاضلاب استان آذربایجان غربی

شرکت ملی گاز ایران

فراخوان مناقصه یک مرحله‌ای عمومی همزمان با ارزیابی کیفی (یکپارچه)

نوبت اول

شناسه آگهی: ۱۶۸۰۷۴۴

۱- شماره و موضوع مناقصه: فراخوان مناقصه یک مرحله‌ای عمومی همزمان با ارزیابی کیفی (یکپارچه) مناقصه شماره ۴۰۲۸۰۳۳۴ (احداث نیروگاه خورشیدی ۴۰ کیلو واتی بر روی ساختمان اداره پشتیبانی مشهد **شرکت پالایش گاز شهید هاشمی نژاد**) با شماره فراخوان ۲۰۰۲۰۹۲۱۳۴۰۰۰۱۹۰ در سامانه تدارکات الکترونیکی دولت (ستاد).

۲- نام ونشانی مناقصه‌گزار : شرکت پالایش گاز شهید هاشمی نژاد (SGPC) به آدرس : مشهد، خیابان آبکوه، نبش دانشسرای شمالی، شماره ۲۵۵، شرکت پالایش گاز شهید هاشمی نژاد–دبیرخانه کمیسیون مناقصات.

- **تلفن و نمابر امور پیمان‌ها :** ۳۷۲۸۵۰۴۷-۰۵۱
- **تلفن مسوول کمیسیون مناقصات و کمیته فنی بازرگانی :** ۳۷۲۸۸۰۱۶ -۰۵۱
- **تلفن دبیر کمیسیون مناقصات :** ۳۷۲۸۵۰۴۵-۰۵۱
- **نمابر کمیسیون مناقصات و کمیته فنی بازرگانی :** ۳۷۲۸۵۰۲۴-۰۵۱

۳- شرایط مناقصه‌گر: کلیه شرکت های دارای حداقل پایه۵(پنج) در رشته نیرو از سازمان مدیریت و برنامه ریزی کشورکه در ارزیابی کیفی مرتبط، امتیاز لازم را وفق معیارهای اعلام شده کسب نمایند.

۴- مهلت و آدرس دریافت اسناد : حداکثر تا ساعت ۱۸:۵۹ مورخ ۱۴۰۲/۱۲/۲۸، متقاضیان می‌توانند از طریق سامانه تدارکات الکترونیکی دولت (سامانه ستاد) به آدرس https://www.setadiran.ir تمامی اسناد مناقصه را دریافت و در مناقصه شرکت نمایند، لازم به ذکر است تمامی مراحل برگزاری مناقصه از طریق سامانه تدارکات الکترونیکی دولت(سامانه ستاد) انجام خواهد شد.

متقاضیان بعد از دریافت استعلام ارزیابی کیفی وتمامی اسناد مناقصه می بایست حداکثر تا ساعت ۱۸:۵۹ مورخ ۱۴۰۳/۰۱/۲۱ استعلام ارزیابی کیفی تکمیل شده را به همراه تمامی مدارک مورد نیاز و سایر اسناد مناقصه در سامانه مذکور بارگزاری و ارسال نمایند.

۵ – برآورد مناقصه : مبلغ ۲۶،۰۰۰،۰۰۰،۰۰۰ریال.

۶– میزان و نوع تضمین شرکت در مناقصه : مبلغ ۱،۳۰۰،۰۰۰،۰۰۰ ریال (یک میلیارد و سیصد میلیون ریال) از انواع تضامین مجاز اعلام شده در آیین نامه تضمین معاملات دولتی می‌باشد.

۷- زمان گشایش پاکت‌ها : پاکت‌های مناقصه راس ساعت ۱۱ مورخ ۱۴۰۳/۰۲/۰۱ در حضور پیشنهاد دهندگان و با حداقل ۳ پیشنهاد قیمت در آدرس مشهد، خیابان آبکوه، نبش آبکوه ۷ (دانشسرای شمالی) ، شماره ۲۵۵، شرکت پالایش گاز شهید هاشمی نژاد اتاق کنفرانس گشایش خواهد یافت.

لازم به یادآوری است با توجه به اینکه مناقصه عمومی همزمان با ارزیابی کیفی(یکپارچه) می‌باشد. لذا لازم است مناقصه گران علاوه بر تکمیل و بارگزاری اسناد ارزیابی کیفی و مستندات مربوطه، نسبت به بارگزاری همزمان پاکات(الف)،(ب)و(ج) در سامانه اقدام نمایند.

تاریخ انتشار نوبت اول : ۱۴۰۲/۱۲/۱۹ **تاریخ انتشار نوبت دوم :** ۱۴۰۲/۱۲/۲۱

روابط عمومی شرکت پالایش گاز شهید هاشمی نژاد

فراخوان ارزیابی کیفی

نوبت دوم

شناسه آگهی: ۱۶۷۹۷۲۳

شرکت پالایش نفت آبادان در نظر دارد مناقصه مشروحه ذیل را از طریق سامانه تدارکات الکترونیک دولت برگزار نماید، کلیه مراحل برگزاری تشریفات مناقصه از دریافت اسناد ارزیابی کیفی و سایر مراحل بعدی مناقصه از طریق درگاه سامانه تدارکات الکترونیکی دولت به آدرس WWW.SETADIRAN.IR انجام خواهد شد.

ردیف	شماره مناقصه در دستگاه مناقصه گزار	شماره مناقصه در سامانه ستاد	شماره تقاضا	موضوع	مبلغ تضمین شرکت در مناقصه به ریال	برنامه زمان بندی مراحل مناقصه
۱	ک/۴۰۱/۱۴	۲۰۰۲۰۹۲۱۷۹۰۰۰۷۹۲	G20/38-90-0031100003	BUTTERFLY VALVE	۱/۵۰۰/۰۰۰/۰۰۰	الف- مهلت دریافت اسناد ارزیابی کیفی از سامانه ستاد از تاریخ ۱۴۰۲/۱۲/۱۲ لغایت ۱۴۰۲/۱۲/۲۱ ب-آخرین مهلت ارائه و بارگذاری اسناد ارزیابی کیفی توسط مناقصه گران: مورخ ۱۴۰۳/۰۱/۱۸

تاریخ انتشار نوبت اول : ۱۴۰۲/۱۲/۱۵ **تاریخ انتشار نوبت دوم :** ۱۴۰۲/۱۲/۱۹

روابط عمومی – شرکت پالایش نفت آبادان

یادداشت

متهم اصلی مشکلات؛

بی‌عرضگی یا تحریم؟

مصطفی داننده

مسعود درستی مدیرعامل شرکت بهره‌برداری مترو تهران و حومه با بیان اینکه عقب ماندگی‌های مترو به دلیل مشکلات اقتصادی و تحریم‌ها در کوتاه مدت قابل جبران نیست، گفت: «برخی تجهیزات مترو به دلیل به روز رسانی نشدن زیرساخت ها، در دنیا تولید نمی‌شود.»

حرف مدیرعامل مترو به شدت درست است. تقریبا همه می‌دانیم که چرخ اقتصاد در ایران به دلیل تحریم‌ها نمی‌چرخد. به خاطر همین بارها و بارها کارشناسان گفتند و نوشتند که اگر می‌خواهید اقتصاد ایران رنگ آرامش به خود بگیرد، کاری کنید که سایه تحریم از سر ایران برداشته شود. این سایه وقتی برداشته می‌شود که سیاست خارجی ایران دچار تحول شود.

در این میان به جناب درستی باید یک نکته مهم را یادآوری کنیم و آنهم این است که رئیس او یعنی زاکانی شهردار تهران، زمانی که سودای ریاست جمهوری داشت، گفته بود که :« حدود ۱۵ الی ۲۰ درصد از مشکلات بخاطر تحریم‌هاست و ۸۰ درصد باقی‌مانده را محصول بی عرضگی و بی فکری می دانم.»

اگر حرف زاکانی را معیار قرار بدهیم، باید بگوییم که مدیر مترو اشتباه می‌گوید و مشکلات به خاطر تحریم‌ها نیست اگر هم هست همان ۲۰ درصد است و ۸۰ درصد دیگر به عرضه مدیران بر می‌گردد.

اگر واقعیت را معیار قرار بدهیم، شاید بیش از ۶۰ تا ۷۰ درصد مشکلات به خاطر تحریم‌هاست. اما مسئله این است که این حرف را زاکانی زمانی زد که روحانی سرکار بود. حالا که خودشان مسئولیت گرفته‌اند احتمالا نوک پیکان مشکلات به تحریم‌ها بر می‌گردد و عرضه هیچ نقشی در این میان ندارد.

دولت رئیسی، نمایندگان مجلس، شهردار تهران و همه آنهایی که در عصر روحانی، شعارهای عجیب و غریب می‌دادند با واقعیت‌های کشورداری آشنا نبودند، مثل بحث حل مشکل بورس در ۳ روز که بسیاری را انگشت به دهان گذاشته بود که چگونه ممکن است مسئله به این مهمی تنها در ۷۲ ساعت حل شود.

آنها حالا که سرکار آمده‌اند با واقعیت بیشتر آشنا شده‌اند و کم کم درک می‌کنند کشورداری با شعار امکان پذیر نیست اگر بخواهی با وعده زندگی کنی بر یک چشم برهم زدنی دلار از ۲۵ هزار تومان به ۶۰ هزار تومان می‌رسد.

کاش یکی از خبرنگارهای حوزه شهری که شهردار تهران را در خیابان بهشت تهران می‌بینند از او در مورد این اظهار نظر مدیر مترو سوال کنند تا ببیند پاسخ امروز زاکانی به تحریم و بی‌عرضگی چیست.

یکی از بدی‌های فضای مجازی برای مدیران این است که نقطه نظرات آدم‌ها، ثبت می‌شود و دیگر نمی‌شود به راحتی از زیر آن فرار کرد. شاید به خاطر همین است که دوست دارند در آن را تخته کنند.

یادداشت

انتخابات و تجربیات گرانسنگ

عباس سلیمی نمین

در فضای آلوده رقابت انتخاباتی به غرض‌ورزی‌ها ترجیح آن بود که سخن گفته نشود تا غبارها فرونشیند؛ البته اکنون نیز که انتخابات تهران برای مشخص شدن عمده نمایندگانش به دور دوم کشیده است ملاحظاتی موجب می‌شود تا به تفصیل نتوان به این رویداد مهم که تجربیات و شناخت را غنا می‌بخشد پرداخت؛ لذا ضمن تقدیر از آن بخش از جامعه که با حضور در پای صندوق‌های رأی به صیانت از شأن تعیین کنندگی خود پرداخت فقط به یک نکته از ده‌ها نکته ناگفته می‌پردازم.

اهل تأمل در مسائل سیاسی به خوبی آگاهند که یکی از مدعیان جدید سیاست‌ورزی در رسانه ملی در آستانه آغاز رقابت‌های انتخاباتی به صراحت از اخذ رشوه یکصد و اندی سکه بهار آزادی توسط نماینده‌ای از مجلس یازدهم خبر داد. به دلایلی که کشف آن چندان دشوار نیست نه در چارچوب تقید به اخلاق و قانونِ دست‌اندرکاران صدا و سیما از مدعی خواستار توضیح شدند تا چنین اتهامی متوجه همه نمایندگان نشود، و نه آن منتشر کننده خبر در ادامه نفیاً و اثباتاً از این مورد سخنی به میان آورد. اگر این ادعا، کذب بود و منتشر کننده آن کمترین پای‌بندی به اسلام و اصول اخلاقی داشت می‌بایست در همان رسانه فراگیر از نمایندگان ملت پوزش می‌خواست و طلب بخشش می‌کرد، و در صورت صحت داشتن چنین اتهام بزرگی می‌بایست دریافت کننده رشوه مشخص می‌شد تا همه نمایندگان در معرض اتهام و هتک حیثیت قرار نگیرند.

مع‌الاسف نه رسانه ملی و نه مدعی، به وظایف حرفه‌ای و اخلاقی خود عمل نکردند. آن‌گونه که مطرح است این خبر با هدف زیر سؤال بردن مدیریت مجلس انتشار یافت، اما بعد از مشخص شدن این امر که چنین اتهامی متوجه یکی از مخالفان سرسخت ریاست قوه مقننه است، موضوع مسکوت گذاشته شد.

تأسف‌بارتر این‌که نام نماینده متهم بعداً در فهرست نامزدهای پیشنهادی این نورسیده به عرصه سیاست به ملت قرار گرفت! چنین پدیده‌ای برای صاحبنظران نکته‌ها دارد که شاید امروز نتوان به تمام ابعاد آن پرداخت، اما در این مختصر صرفاً به یک وجه این واقعیت تلخ بسنده می‌شود: آنان که به تخریب گروه‌های مرجع اصیل و آزمون پس داده (آن هم به غیر اصولی‌ترین شکل) می‌پردازند در غیاب این سرمایه‌های ملی چه کسانی را می‌خواهند جایگزین سازند؟!

رهبر انقلاب در دیدار اعضای مجلس خبرگان:

نمایندگان جدید مراقب باشند کام ملت و فضای سیاسی کشور تلخ نشود

حضرت آیت‌الله خامنه‌ای رهبر معظم انقلاب اسلامی در دیدار رئیس و اعضای مجلس خبرگان رهبری با تشریح منطق و دلایل دینی و عقلی و انسانی ایستادگی نظام جمهوری اسلامی در مقابل جبهه استکبار ضمن بیان توصیه‌های مهمی به منتخبان مجلس جدید خبرگان و مجلس جدید شورای اسلامی تأکید کردند: تشکیل مجلس جدید شورای اسلامی حادثه‌ای شیرین، امیدآفرین و با ارزشی است که منتخبان باید قدر آن را بدانند. حضرت آیت‌الله خامنه‌ای در این دیدار که آخرین دیدار دوره پنجم مجلس خبرگان با ایشان بود،مهمترین مسئله و رویکرد جبهه مردم‌سالاری اسلامی را به دلیل ماهیت اسلامی آن مقابله با این‌گونه ظلم‌ها و تعدّی‌ها خواندند و در مقابل این سؤال که چرا جمهوری اسلامی با جبهه استکبار مقابله می‌کند، گفتند: ما با کشورها، دولت‌ها و ملت‌ها به خودیِ خود هیچ معارضه‌ای نداریم بلکه مخالفت ما با ظلم و تجاوز است که در باطن جبهه دموکراسی غربی وجود دارد. رهبر انقلاب با اشاره به برگزاری انتخابات مجلس شورای اسلامی، روی کار آمدن هر مجلس جدید را شیرین و همراه با رویش امیدهای تازه و چشم‌اندازهای جدید برای کشور دانستند و گفتند: حضور نمایندگان جدید در کنار نمایندگان ادوار قبل که ترکیبی از نوآوری و تجربه است، سرمایه‌ای با ارزش و خونی تازه در رگ‌های مجموعه سیاسی است.

ایشان در تذکری مهم، سخنان اختلاف‌انگیز، دعوا راه‌انداختن‌ها و ستیزه‌گری‌های دشمن‌پسند را موجب تلخ شدن شیرینی تشکیل مجلس جدید خواندند و گفتند: منتخبان مجلس جدید مراقبت کنند و نگذارند شیرینی تشکیل مجلس در کام مردم و فضای سیاسیِ با طراوتِ کشور تلخ شود، ضمن اینکه اگر مجلس دچار دعوا و ستیزه و مقابله و جبهه‌بندی‌های گوناگون شود، از کار اصلی خود باز می‌ماند.

جلسات مربوط به ایران در شورای حکام بار دیگر بدون صدور قطعنامه پایان یافت

ساز ناکوک تروئیکا علیه ایران

تروئیکای اروپایی در بیانیه‌ای مشترک در نشست فصلی شورای حکام آژانس بین‌المللی انرژی اتمی، پس از تکرار ادعاهای خود درباره پیشرفت‌های صنعت اتمی کشورمان ادعا کردند که ایران برای تنش‌زدایی درباره برنامه هسته‌ای خود، گام‌های عملی بردارد.

سه کشور انگلیس، فرانسه و آلمان موسوم به تروئیکای اروپایی در بیانیه‌ای مشترک در نشست فصلی شورای حکام آژانس بین‌المللی انرژی اتمی، پس از تکرار ادعاهای خود درباره پیشرفت‌های صنعت اتمی کشورمان ادعا کردند که ایران برای تنش‌زدایی درباره برنامه هسته‌ای خود، گام‌های عملی بردارد. تروئیکا در این بیانیه که یک نسخه آن در تارنمای وزارت خارجه انگلیس منتشر شد با اشاره به تدابیر جبرانی کشورمان در برجام، ادعا کرد: ایران طی پنج سال گذشته، فعالیت‌های هسته‌ای خود را به سطح جدیدی رسانده که برای کشوری بدون برنامه تسلیحات هسته‌ای بی‌سابقه است.

آنها درباره انگیزه ایران برای اجرای بیانیه ۴ مارس (۱۴ اسفند)، توافقی که برپایه حسن نیت کشورمان برای حل و فصل مسائل ادعایی پادمانی صورت گرفت، ابراز تردید کرده و با سیاه‌نمایی درباره اقدامات ایران در چارچوب قانون راهبردی مجلس (قانون اقدام راهبردی برای لغو تحریم‌ها و صیانت از منافع ملت ایران)، مدعی شدند: آژانس نمی‌تواند درباره ماهیت صلح‌آمیز برنامه هسته‌ای ایران اطمینان دهد. سه کشور اروپایی در ادامه فضاسازی تبلیغی علیه برنامه اتمی کشورمان ادعا کردند که تصمیم ایران برای لغو مجوز تعدادی از بازرس‌های آژانس بین‌المللی انرژی اتمی که در چارچوب حقوق حاکمیتی مطرح در ماده ۹ موافقتنامه جامع پادمان صورت گرفت، در کنار عدم اجرای پروتکل الحاقی «به طور جدی بر قابلیت‌ها و فعالیت‌های راستی‌آزمایی و نظارت آژانس بین‌المللی انرژی اتمی تأثیر می‌گذارد.»

تروئیکا در بخش دیگری از این بیانیه، بدون اشاره به اینکه کدام کشور مقصر وضع موجود در اجرای برجام است و با تعلل در تصمیم‌گیری، مذاکرات وین را به بن‌بست کشاند، خواستار بازگشت ایران به اجرای کامل تعهدات توافقات سال ۹۴، اجرای پروتکل الحاقی و بیانیه ۴ مارس شدند.

آنها ادعا کردند: ایران اکنون باید گام‌های جدی و معناداری بردارد که نشان دهنده تمایل واقعی این کشور برای تنش زدایی و بازسازی اعتماد ضروری بین ایران و جامعه بین المللی است.

سه کشور اروپایی با بیان این ادعا که «پیشرفت‌های هسته‌ای ایران به طور قابل‌توجهی به امنیت بین‌المللی آسیب می‌زند و معماری جهانی منع اشاعه را تضعیف می‌کند»، ادعا کردند: «ما در کنار شرکای بین المللی خود به رایزنی‌ها در مورد بهترین راه حل برای رفع تردیدهای فزاینده در مورد ماهیت صلح آمیز برنامه هسته‌ای ایران ادامه خواهیم داد.» آنها با تکرار ادعاهای خود علیه برنامه صلح آمیز هسته‌ای ایران، مدعی شدند: ما به راه حل دیپلماتیک متعهد و برای استفاده از تمام اهرم‌های دیپلماتیک موجود به منظور جلوگیری از دستیابی ایران به سلاح هسته‌ای آماده هستیم. جلسات مربوط به ایران در شورای حکام آژانس بین‌المللی انرژی اتمی، به رغم تمام ادعاهای نخ‌نما، فضاسازی‌ها، تهدیدها و اردوکشی سیاسی کشورهای غربی، بدون صدور قطعنامه علیه برنامه هسته‌ای کشورمان پایان یافت.

میخائیل اولیانوف سفیر و نماینده دائم روسیه با انتشار پیامی در شبکه اجتماعی ایکس (توئیتر سابق) نوشت: شورای حکام آژانس بین المللی انرژی اتمی بررسی مباحث مربوط به ایران را تکمیل کرد و هیچ تصمیم یا قطعنامه ای صادر نشد.

این برای پنجمین دور متوالی است که تلاش‌ها برای احیای پروژه شکست خورده امنیتی‌سازی پرونده هسته‌ای ایران در شورای حکام به سنگ می‌خورد و نه تنها قطعنامه‌ای صادر نمی‌شود که حتی اجتماعی برای صدور بیانیه غیرالزام‌آور علیه ایران شکل نمی‌گیرد. در این نشست کشورهای غربی با انگیزه‌ها و مواضع مشخصی علیه جمهوری اسلامی ایران، تلاش کردند تا از طریق تلفیق مسائل ادعایی پادمانی با تدابیر جبرانی ایران در برجام و اقدامات صورت گرفته در چارچوب قانون راهبردی مجلس، ماهیت صلح‌آمیز برنامه هسته‌ای ایران را وارونه نشان داده و مسائل ادعایی پادمانی را دستمایه مواضع سیاسی خود قرار دهند. لورا هولگیت سفیر ایالات متحده، کشوری که ناقض اصلی توافق سال ۹۴ بشمار می‌رود طی سخنانی در جلسه مربوط به برجام و قطعنامه ۲۲۳۱ شورای امنیت سازمان ملل متحد، از پرداختن به دستورکار نشست طفره رفت و با فرافکنی درباره برنامه هسته‌ای کشورمان مدعی شد که پیشرفت‌های صنعت اتمی ایران هیچ هدف صلح‌آمیز معتبری را دنبال نمی‌کند.

او در همین رابطه، از ایران خواست که بخشی از ذخائر اورانیوم خود را رقیق و تولید اورانیوم با خلوص ۶۰ درصد را به طور کامل متوقف کند.

وی سپس در جلسه مربوط به اجرای موافقتنامه پادمان در ایران، خواستار تعامل معنادار تهران با آژانس شد تا مسائل باقی‌مانده پادمانی حل و فصل شود. از سویی نماینده دائم روسیه نزد سازمان‌های بین‌المللی مستقر در وین با بیان اینکه برنامه هسته‌ای ایران تحت کنترل دائمی آژانس است تصریح کرد که سوال‌ها درباره راستی‌آزمایی‌های هسته‌ای در ایران بایستی بر اساس رویه‌های موجود رفع شوند. وی در بخش دیگری از اظهاراتش از دبیرخانه آژانس بین‌المللی انرژی اتمی خواست مبنای ارزیابی‌ها و استنتاج‌های خود درباره برنامه هسته‌ای ایران را حقایق «عینی» قرار دهد.

اولیانوف گفت: «مهم است که دبیرخانه به دستور کار فنی خود پایبند باشد و جمع‌بندی‌ها و ارزیابی‌هایش از ماهیتی عینی و واقعیت‌محور برخوردار باشند و مبتنی بر راستی‌آزمایی‌های هسته‌ای باشند نه القائات در خصوص مقاصد ایران.»

محسن نذیری اصل سفیر کشورمان نیز طی سخنانی تاکید کرد: فعالیت‌های هسته‌ای ایران، از جمله غنی‌سازی در سطوح مختلف، کاملاً صلح‌آمیز و مطابق با حقوق ما وفق پیمان ان‌پی‌تی است. وی با بیان اینکه فعالیت‌های اتمی ایران تحت نظارت و راستی‌آزمایی آژانس است افزود: اقدامات جبرانی ایران در برجام هیچ تأثیری بر نظارت و راستی آزمایی آژانس در چارچوب موافقتنامه جامع پادمان که در حال انجام است، ندارد.

گفتنی است که ایران پس از خروج یکجانبه آمریکا از برجام و تعلل طرف‌های اروپایی در عمل به تعهداتشان در این توافق، گام‌هایی را مطابق با بندهای ۲۶ و ۳۶ برجام و تحت نظارت آژانس برای کاهش تعهداتش برداشت تا توازن در اجرای این توافق را برقرار کند. جمهوری اسلامی ایران همواره تاکید کرده که تدابیر صورت گرفته برگشت پذیر بوده و هرزمان که سایر طرف‌ها به طور کامل به تعهدات‌شان عمل کنند ایران نیز متقابلا رفتار خواهد کرد.

■ جوسازی رسانه‌ای با تحریف سخنان سفیر روسیه

شبکه بی‌بی‌سی که در راستای جوسازی علیه برنامه هسته‌ای ایران تیم رسانه‌ای به محل برگزاری شورای حکام آژانس بین‌المللی انرژی اتمی اعزام کرده بود، در اقدامی غیر حرفه‌ای سخنان سفیر روسیه درباره برنامه اتمی کشورمان را دستکاری کرد. بی‌بی‌سی فارسی مصاحبه‌ای را از میخائیل اولیانوف سفیر و نماینده دائم روسیه نزد سازمان‌های بین‌المللی منتشر و تلاش کرد تا اینگونه القا کند که مسکو نیز همسو با سایر کشورهای غربی، نگران پیشرفت‌های اتمی ایران است. در تیتر این خبر جهت‌دار آمده بود: «نشست آژانس بین‌المللی انرژی اتمی؛ اولیانوف: روسیه نگران روند برنامه هسته‌ای ایران است».

جالب اینجاست که در متن همین گزارش، سفیر روسیه برداشت ناصواب خبرنگار بی‌بی‌سی درباره موضع مسکو را رد و تاکید می‌کند که برای این کشور مسائلی نظیر تبعات سیاست فشار حداکثری آمریکا، تصمیم تروئیکای اروپایی برای توقف مذاکرات وین و فقدان دیپلماسی موضوعیت دارد.

اولیانوف در این مصاحبه می‌گوید: ما با دیدن وضعیت موجود خوشحال نیستیم و ترجیح ما این است که به اجرای برجام برگردیم.

سازمان همکاری کشورهای اسلامی برای پایان جنگ در غزه چه کرد؟

اجلاسی برای هیچ!

پنج ماه است که زنان و کودکان غزه زیر فشار حملات رژیم صهیونیستی قرار دارند و البته نیروهای حماس با حماسه آفرینی به یکه‌تازی هفتاد ساله صهیونیست ها پایان دادند و معادلات آنان را بر هم زدند. در چند روز گذشته جده برای دومین طی پنج ماه اخیر میزبان اجلاس فوق العاده سازمان کشورهای اسلامی بود اجلاسی که طی ماه‌های گذشته هیچ راهبرد عملی در جهت توقف جنگ در فلسطین نداشت.

به‌تازگی رژیم اشغالگر به جنگ گرسنگی و استفاده از ابزار گرسنه نگه داشتن چه در غزه، متوسل شده است. همچنین به گفته دفتر رسانه‌ای دولتی در غزه از آغاز جنگ اسرائیل تعداد شهدای کودک به ۱۳ هزار و ۴۳۰ نفر و زنان به ۸ هزار و ۹۰۰ نفر افزایش یافته‌است.

از طرف دیگر، تهدیدات رژیم صهیونیستی برای کشتار مردم فلسطین ادامه دارد و امکان ارسال کمک‌های انسان دوستانه به مردم غزه به حداقل خود رسیده است چنان که مقامات اشغالگر همچنان از ورود کمک‌های بشردوستانه به نوار غزه به ویژه به مناطق شمالی جلوگیری می‌کنند و ساکنان نوار غزه در آستانه قحطی بی‌سابقه‌ای قرار دارند که جان تعدادی از کودکان و نوزادان را گرفته است.

سازمان همکاری کشورهای اسلامی اهمیت بسزایی در مساله فلسطین دارد و انتظار می‌رفت در چند ماه گذشته و جنایات غیر قابل انکار رژیم صهیونیستی علیه مردم فلسطین شاهد اقدام مؤثری از سوی این سازمان باشیم اما این سازمان نسبت در نهایت مانند گذشته به قرائت یک بیانیه بسنده کرد.

■ کشورهای اسلامی شریان های حیاتی با رژیم صهیونیستی را قطع کنند

رهبر معظم انقلاب حضرت آیت الله خامنه ای چند روز پیش خطاب به کشورهای جهان اسلام تأکید کردند: آن موضوعی که در اختیار مسئولان کشورهای اسلامی است، قطع شریان‌های حیاتی به رژیم صهیونیستی است، کشورهای اسلامی باید ارتباط سیاسی و اقتصادی خود را با رژیم صهیونیستی قطع کنند و به این رژیم کمک نکنند. ایشان بیان کردند: به‌رغم عملکرد نامناسب مسئولان کشورهای اسلامی و به‌رغم همه سختی‌ها، همان‌گونه که در قرآن آمده، خداوند با مردم مؤمن است و هرجا که خدا باشد، پیروزی خواهد بود.

■ تاکید ایران بر عقب نشینی رژیم صهیونیستی از نوار غزه

حسین امیر عبدالهیان وزیر امور خارجه کشورمان در سخرانی خود در این نشست بر لزوم عقب نشینی ارتش رژیم صهیونیستی از غزه و توقف جنگ فوری و همچنین آتش بس دائم تاکید کرد . همچنین در سند قطعنامه پایانی نشست موضوعاتی همچون آتش‌بس فوری و جامع و توقف تهاجم وحشیانه رژیم صهیونیستی و ایجاد گذرگاه‌های امن برای ارسال کمک‌های بشر دوستانه به مردم غزه، ابراز تأسف از اقدام مدعیان حقوق بشر در حمایت از تجاوزات رژیم صهیونیستی، تاکید بر اطلاع‌رسانی صحیح بر اساس مصوبات نشست اخیر مقامات اطلاع رسانی سازمان، استقبال از اقدام آفریقای جنوبی و قرار موقت دیوان بین المللی دادگستری، همکاری سیاسی و فنی و حقوقی کشورها برای پیگیری و ارجاع پرونده جنایات رژیم صهیونیستی به دیوان بین المللی کیفری، درخواست برای درج نام رژیم اشغالگر در فهرست سیاه ناقضان حقوق کودکان، تشکیل و فعال سازی واحد حقوقی و رسانه‌ای سازمان همکاری اسلامی برای مستندسازی جنایات رژیم صهیونیستی، تحریم صادرات سلاح و مهمات به رژیم اشغالگر، موظف کردن دبیرکل سازمان به تعامل با اعضای دائم شورای امنیت و سایر موضوعات به عنوان اهم تصمیمات اتخاذ شده، مورد تاکید قرار گرفت.

به روایت تصویر

تظاهرات طلبه های یهودی
علیه قوانین جدید سربازی اجباری
در اسراییل / شهر قدس اشغالی / آسوشیتدپرس

دادگاه "ترونگ مای لن" سرمایه دار ویتنامی، بابت پرونده اختلاس
۱۲,۵ میلیارد دلاری به عنوان بزرگ ترین پرونده
اختلاس تاریخ ویتنام / خبرگزاری فرانسه

کوتاه ازسیاست

موضع تازه فرمانده سنتکام درباره جنگ ایران و آمریکا

فرمانده سنتکام اعلام کرد که واشنگتن به دنبال جنگ با ایران نیست.

مایکل کوریلا، فرمانده سنتکام در پاسخ به این سوال کمیته نیروهای مسلح مجلس نمایندگان که آیا آمریکا به دنبال جلوگیری از جنگ با ایران است، گفت: درست است.

کوریلا در ادامه عنوان کرد که ایران نیز از راه‌اندازی جنگ رو در رو با ایالات متحده خودداری می‌کند.

رایزنی باقری با دو مقام ارشد اتحادیه اروپا

معاون سیاسی وزیر امور خارجه جمهوری اسلامی ایران با انریکه مورا، معاون مسوول سیاست خارجی اتحادیه اروپا و همچنین نماینده ویژه اتحادیه اروپا برای منطقه غرب آسیا دیدار و رایزنی کرد.

علی باقری در این زمینه در صفحه اجتماعی ایکس نوشت: جلسه مفیدی با انریکه مورا و سون کوپمانس (نماینده ویژه اتحادیه برای خاورمیانه) داشتم. من بر فوریت توقف نسل کشی و ضرورت نجات انسان‌های بی‌گناه در غزه تاکید نمودم. چنین رایزنی‌هایی برای پرداختن به موضوعات مورد علاقه دو طرف از جمله در مورد مذاکرات رفع تحریم ادامه خواهد یافت.

نامه ایران به شورای امنیت درباره تهدیدهای رژیم صهیونیستی

نماینده ایران در سازمان ملل در نامه‌ای به شورای امنیت درباره آنچه وزیر امور خارجه رژیم صهیونیستی به رئیس شورای امنیت به دروغ، مبادرت به انتشار اطلاعات نادرست و ایراد ادعاهای بی‌اساس علیه جمهوری اسلامی ایران کرده است، پاسخ داد.

امیر سعید ایروانی در این نامه خطاب به رییس دوره‌ای شورای امنیت نوشت: اتهامات وارده در نامه مزبور کاملاً بی‌اساس بوده و قاطعانه رد می‌شود. این نامه نشان‌دهنده تلاش مذبوحانه دیگری از سوی رژیم اسرائیل برای منحرف نمودن توجه جامعه بین‌المللی از جنایات فاحش و نسل‌کشی بی‌پایان رژیم آپارتاید علیه مردم فلسطین در نوار غزه است. نامه صدرالاشاره همچنین تلاشی گمراه‌کننده با هدف سرپوش نهادن و مشروعیت‌بخشی به تجاوزات رژیم اسرائیل علیه لبنان و نقض مستمر قوانین بین‌الملل، منشور سازمان ملل متحد و قطعنامه‌های ۱۵۵۹ (۲۰۰۴) و ۱۷۰۱ (۲۰۰۶) شورای امنیت از طریق طرح اتهامات بی‌اساس علیه جمهوری اسلامی ایران است.

جمهوری اسلامی ایران ضمن هشدار شدید نسبت به هرگونه ماجراجویی نظامی یا فعالیت‌های مخرب رژیم اسرائیل در منطقه، حق مشروع و ذاتی خود را بر اساس قوانین بین‌المللی و منشور سازمان ملل متحد برای اتخاذ تمامی اقدامات لازم جهت پاسخگویی به هرگونه تهدید یا اقدام از سوی رژیم اسرائیل علیه امنیت و منافع ملی ایران محفوظ می‌دارد.

واکنش ترامپ به نطق سالیانه بایدن:

بدترین سخنرانی تاریخ!

دونالد ترامپ در واکنش به سخنرانی سالیانه جو بایدن در کنگره گفت: جو بایدن، رئیس‌جمهور آمریکا در سخنرانی خود با تاخیر بیش از ۳۰ دقیقه‌ای، به ایالات متحده بی‌احترامی کرد.

دونالد ترامپ، نامزد پیشرو جمهوری‌خواهان در انتخابات ریاست جمهوری امسال درباره سخنرانی بایدن در کنگره، از طریق شبکه اجتماعی خودش Truth Social گفت: آنها واقعا دیر کردند. این خیلی بی احترامی به کشور ماست! رئیس جمهور سابق آمریکا که هم‌زمان با سخنرانی بایدن در کنگره اظهاراتش را منتشر می‌کرد، بایدن را پیرمردی بیمار با سرفه‌های شدید توصیف کرد که برای اینکه بتواند برای ایراد سخنرانی روز پای خود بایستد از مواد مخدر استفاده می‌کند.

ترامپ پنجشنبه شب نوشت: در حالی که او آماده می‌شود دوباره به دست راستش سرفه کند، رسانه‌های اخبار جعلی سعی می‌کنند این صحنه را پوشش ندهند. ترامپ هم‌چنین گفت: ولادیمیر پوتین، رئیس جمهور روسیه، هیچ احترامی برای جو بایدن، رئیس جمهور فعلی آمریکا قائل نیست. ترامپ که هم‌زمان با سخنرانی بایدن نظراتش را در شبکه اجتماعی‌اش منتشر می‌کرد، گفت: پوتین فقط برای این به اوکراین حمله کرد که برای بایدن احترامی قائل نیست.

اخبار کوتاه

مجلس جدید مشکل بیمه ای کارگران ساختمانی را حل کند

رئیس انجمن صنفی کارگران ساختمانی گرگان از نمایندگان متنخب مجلس درخواست کرد از بدو شروع به کار مجلس دوازدهم، به صورت جدی موضوع بیمه کارگران ساختمانی را پیگیری کنند.جواد کمیزی اظهار کرد: سالهاست که بیمه برای کارگران ساختمانی تبدیل به یک چالش جدی شده است؛ براساس آخرین آمارهای اعلامی، در حال حاضر حداقل ۳هزار کارگر ساختمانی در استان گلستان در صفی طولانی، منتظرِ بیمه هستند و بیمه‌ی شمار زیادی از آنها در سه تا چهار سال اخیر قطع شده است.او با بیان اینکه فعلا هیچ خبری از بیمه‌ی کارگران ساختمانی نیست و کارگران ساختمانی منتظر اقدام مثبت و موثر نمایندگان منتخب مجلس دوازدهم هستند، گفت: نمایندگان مجلس فعلی (یازدهم) تاکنون اقدمات خاصی برای رفع مشکلات بیمه‌ای کارگران انجام نداده‌اند.وی ادامه داد: اوضاع کارگران فصلی در بخش ساختمان طی سالهای گذشته رو براه نبوده و آن‌ها از هر گونه خدمات اجتماعی در حالی بی‌بهره‌اند که در بسیاری از فصول (بویژه فصول سرد سال) بیکارند بنابراین اوضاع معیشتی کارگران تحت تاثیر قرار می‌گیرد و بغرنج‌تر می‌شود.کمیزی همچنین گفت: طبق قانون وظیفه‌ی بیمه کارگران برعهده‌ی سازمان تأمین اجتماعی است و ما چیزی به عنوان سهمیه نداریم.

دولت به جای جریمه از صنعت لوازم خانگی حمایت کند

رییس هیات مدیره انجمن لوازم خانگی ایران معتقد اســـت: صنعت لوازم خانگی در سه سال اخیر به لحاظ کمی و کیفی رشـــد خیلی خوبی داشته، با اعمال تحریم‌ها و خارج شدن شرکت‌های کره‌ای توانسته جایگزین مناسبی باشد، به اقتصاد کمک و انجام وظیفه کرده و نیاز مصرف کنندگان داخلی را با کیفیت خوب و قیمت رقابتی تامین کرده است؛ پس باید از این صنعت قدردانی کرد نه این که جریمه شود.علیرضا محمدی دانیالی، رییس هیات مدیره انجمن لوازم خانگی ایران می‌گوید: نه تنها با آزادســـازی واردات لوازم خانگی که با آزادسازی در تمام ابعاد اقتصاد موافق هستیم، اقتصاد و رقابت آزاد شود و قیمت‌گذاری دستوری حذف بشود، ما هم به عنوان تولیدکننده استقبال می‌کنیم؛ اما اگر قرار باشـــد فقط گوشـــه‌ای از این کار انجام شود، کار عاقلانه‌ای نیست و جواب نمی‌دهد.به گفته محمدی دانیالی، رییس هیات مدیره انجمن لوازم خانگی ایران لازمه این که اقتصاد آزاد و شاخص‌های کسب و کار بهبود یابد این است که رابطه با دنیا بهتر و تحریم‌ها برداشته شود و اف‌ای‌تی‌اف تصویب شود و بعد از آن آزادسازی صادرات و واردات در دستورکار قرار گیرد.

سرمقاله

دوستی خاله خرسه مسئولان با مردم

فرهاد کلهر/ فعال رسانه ای

ادامه ازصفحه یک – رفتار این روزهای نمایندگان مجلس کمی عجیب شده و این شائبه ایجاد شده که برخی به جای توجه به مصالح و منافع عمومی در پی القای مردمی بودن هستند. البته ایـــن موضوع فراگیر نبوده اما به نظر می‌رســـد جریان تغییرات بودجه در مجلس از چنان گستردگی برخوردار شده که رئیس ســـازمان برنامه و بودجه را در هفته‌های گذشته به واکنش‌های پی درپی واداشـــته است. کاملا مشخص نیست که دلایل اصلی این اقدام مجلس از ســـر کمبود زمان رسیدگی به بودجه بوده یا اینکه مجلس یازدهم در آخرین روزهای فعالیتش قصد دارد دلسوزی بیش از معمول را به مردم نشان دهد. با این وجود به نظر می‌رســـد اقدامات مجلس و دولت که در بازی‌های سیاسی قابل تعریف است در آینده مشکلات زیادی را برای مردم ایجاد خواهد کرد. چنانچه تجربه ثابت کرده افزایش بی رویه تبصره‌ها و ردیف‌های بودجـــه ای در نهایت خلق پول و تورم‌های بالایی را بر سر ســـفره‌های کوچک مردم می‌نشاند. نگاهی به عملکرد مجلس یازدهم در چند ســـال گذشته آینه خوبی برای توجه به اقدامات بدون مطالعه محســـوب می‌شود که عبرت از آن چراغ آینده خواهد بود. حذف ارز ترجیحی در سال گذشته آسیب‌های فراوانی به مردم زده که هنوز هم اعداد و ارقام آن محل چالش و دغدغه اســـت. آخریـــن آمار از تورم دی ماه نشـــان می‌دهد گوشـــت با ۹۸ درصد و ماهی با ۶۵ درصـــد جزو تورم زاترین خوراکی‌هـــا بوده‌اند. در عین حال که تورم عمومی در کشـــور همچنان بالاســـت. این روند از سال گذشته تاکنون بدون وقفه ادامه دارد، در حالیکه مجلس بار مشـــکلات را بر سر دولت آوار کرده و می‌گوید ما گفته بودیم که نباید به یکباره ارز ترجیحی حذف شود! این موضوع در مورد قیمت بنزین و سوخت نیز در بودجه سال آینده تکرار شده، به گونه‌ای مجلس همانند حذف ارز ترجیحی اختیار تغییرات در قیمت و ســـهمیه‌بندی سوخت را به دولت واگذار کرده و دولت نیز تغییرات را آغاز کرده است. بـــدون تردید هرگونه تغییری در قیمت بنزین در ســـال آینده ممکن است باعث جهش‌های غیرقابل کنترل در قیمت‌ها شود. از ســـوی دیگر حذف یارانه دهک‌های پردرآمـــد قبل از اینکه دولـــت بتواند خانوارهای پردرآمـــد و کم‌درآمد را به طور دقیق شناســـایی کند به دولت واگذار شـــد. در همین حال دولت در ماه گذشته تعدادی از افراد را در دهک‌های درآمدی بالا حذف کرد. اما دونکته در این باره مطرح شـــد. نخســـت اینکه برخی افراد از دهک‌های میانـــی نیز در این حذف قرار گرفتند و دوم اینکه نماینـــدگان مجلس در این باره انتقاد و دولت را به اقدام بدون مطالعه و مطمئن متهم کردند. این رویه ادامه دار مجلس درباره ســـپردن امور بـــه دولت با قوانین جاری و ســـپس انقاد از عملکرد بیانگر شـــانه خالی کردن نمایندگان از بار مسئولیت اســـت. به نظر می‌رسد نمایندگان مجلس بدون توجه به زیرساخت‌های اجرایی، قوانین را وضع می‌کنند و بعد از اجرا به این نتیجه می‌رســـند که دولت نباید دست به اقدام می‌زد. نکته مهم اینکه این وضعیت درباره افزایش حقوق کارکنان دولت و منابع تامین مالی دولت در بودجه ســـال آینده تعمیم یافته است. بدون تردید این روش‌های غیر معمول مجلس یازدهم در سال‌های گذشته آسیب‌های فراوانـــی به مردم زده و در آینده نیز آثار نامطلوبی را به جا خواهد گذاشت. از سوی دیگر نه دولت و نه مجلس درباره ردیف‌هـــای بودجه‌ای زائد که کارکـــرد مولدی در اقتصاد کشـــور ندارند حرفی را به میان نمی‌آورند. سکوت در این باره در حالی که فشـــار بر مردم افزایش خواهد یافت، مورد قضاوت قرار خواهد گرفت.

نشانه‌ای از کاهش نرخ تورم در سال آینده وجود ندارد

طاق شدن طاقت طبقات ضعیف

انتخابات مجلس دوازدهم در شرایطی برگزار شـــد که همزمـــان پیش درآمد انتخابات ریاســـت جمهوری در آمریکا نیز در جریان اســـت و با توجه به اینکه عملا انتخابات ایـــران منجر به قدرت گرفتن بیشـــتر طی تندروها در کشور شده، به نظر می‌رسد سطح تنش بیش از همیشه افزایش خواهد یافت و از سوی دیگر دستکم بازار ارز و دلار به سرعت نسبت به این تغییرات واکنش نشان داد و قیمت دلار حتی تا کانال ۶۰ هزار تومان نیز پیش‌روی کرد.

از ســـوی دیگر به نظر می‌رســـد مجموعه این عوامل در سال آینده نشان از رشد تورم بیشتر نیز در کشـــور خواهد داشت؛ رشد تورمی که به نظر نمی‌رسد دولت سیزدهم راهکاری برای کاهش آن و یا چشـــم اندازی از بهبود را پیش رو داشته باشد.

در همیـــن حال کامران نـــدری، اقتصاددان و اســـتاد دانشـــگاه نیز با توجه به شرایط فعلی اقتصاد می‌گوید: نشانه‌ای از کاهش نرخ تورم در ســـال آینده وجود ندارد و در سال ۱۴۰۳ نیز اقتصاد ایران همچنـــان نرخ بالای تورم را تجربه خواهد کرد.البته کامران ندری، رییس سابق پژوهشکده پول و مالی پیش از این نیز اعلام کرده بود که کنترل قیمت ارز در کشور در کوتاه مـــدت امکان‌پذیر اســـت، اما دولت نمی‌تواند برای مدت طولانی همچنان رشـــد نرخ ارز را ســـرکوب کنـــد. از طرف دیگر مهار بیـــش از حد قیمت ارز ماننـــد یک فنر جمع شده عمل می‌کند و به یکباره با جهش همراه می‌شود.

این تجربه در سال‌های گذشته هم اتفاق افتاده و مـــردم می‌دانند که بعد از یک دوره ثبات در قیمت ارز بعد با جهش روبرو می‌شود و همین عامل منجر شـــده در اســـفند ماه تقاضا برای خرید ارز افزایش یابـــد. از طرف دیگر همواره ابتدای سال با انتظارات تورمی جدیدی روبرو هستیم که به تمام بازارها سرایت می‌کند.

بر مبنای همیـــن تحلیل، تقاضا برای دلار نیز افزایش یافته اســـت.این اقتصاددان و اســـتاد دانشـــگاه، اما درباره جهش ناگهانی قیمت ارز در روزهای اخیر در کشور می‌گوید: «دو عامل اصلـــی تاثیر منفی خود را پیشـــاپیش بر بازار ارز ایران گذاشته اســـت. هم مساله انتخابات در ایران تا حدودی نگران کننده اســـت و هم جریان انتخابات در آمریکا به نظر می‌رسد که اگر به همین شـــکل بخواهد پیش برود تاثیر خوبـــی روی اقتصاد ایـــران در آینده نخواهد گذاشت و به همین خاطر بازار بر اساس پیش بینی‌هایی که بر اساس آینده می‌کند، واکنش نشان می‌دهد و این افزایش نرخ به دلیل پیش بینی‌هایی است که با توجه به تحولاتی که در داخل ایران و آمریـــکا صورت گرفته به وجود آمده است.»

وی همچنین با اشـــاره به تفکرات طیف برنده در انتخابـــات مجلـــس دوازدهـــم و مخالفت آشـــکار آنان با تعامل با جهان و هر نوع تنش زدایـــی و مخالفت این طیف با پیوســـتن به FATF می‌گوید: «کســـانی که در انتخابات ایران برگزیده شـــده‌اند افـــراد تندرو با موضع گیری‌های مشـــخص هستند و هم اگر نتیجه انتخابات آمریکا پیـــروزی جمهوری خواهان باشـــد، موضع آنان مشـــخص اســـت و نشان دهنده آن است که آینده چندان خوبی برای اقتصاد ایران در پیش نخواهد بود و منازعات و درگیری‌ها به احتمال زیاد تداوم خواهد یافت و اقتصاد ما تجربه این نوع موضع گیری‌ها و این نوع سیاست ورزی‌ها را در گذشته داشته.»این کارشـــناس اقتصادی در ادامه نیز با اشاره به تفکرات طیف برنده انتخابات مجلس در ایران تصریح می‌کند: «افرادی که اکنون وارد مجلس شـــده اند نیز اگر بخواهند همان موضع گیری ســـابق خود را ادامه بدهند و نتیجه انتخابات آمریکا نیز پیروزی جمهوری خواهان باشـــد قطعا ما شرایط ســـخت‌تر اقتصادی را تجربه خواهیـــم کرد.»کامران ندری همچنین درباره هزینه‌هایی که این تفکر به اقتصاد و شهروندان ایران تحمیل می‌کنـــد نیز گفت: «هزینه این موضع گیری‌های تند را عمدتا طبقه متوسط و ضعیف جامعه پرداخت می‌کند و تداوم این روند منجر به ضعیف‌تر شـــدن اقتصاد ایران و فقیرتر شـــدن بخش‌های زیادی از شهروندان خواهد شد.»

این استاد دانشـــگاه همچنین می‌گوید: «باید توجه داشت تورم به صورت مستمر ادامه دارد و حتی زمانی که نرخ ارز ثابت مانده و در کانال ۵۰ هزار تومان تثبیت شـــده بود، در آن دوره هم با افزایش نرخ تـــورم مواجه بودیم.»وی با بیان اینکه مهم‌ترین اثری که افزایش نرخ دلار دارد بر روی انتظارات تورمی است، خاطرنشان می‌کند: «بنگاه‌هایی که امروز قدرت انحصاری هم پیدا کرده‌اند و از الان برای ماه‌های آینده قیمت اعلام می‌کنند با افزایش نرخ ارز، پیش بینی این بنگاه‌ها، افزایش قیمت‌ها در ماه‌های آینده اســـت، بنابراین قیمت‌هـــای خود را از همین ماه افزایش می‌دهند.

گزارش

افزایش ۵۰ درصدی قیمت لوازم یدکی برای سال آینده نگران کننده شد

رازهای سربه مُهر نابسامانی بازار

با نزدیک شدن به شب عید، نیاز به سرویس خودرو و تعویض لوازم یدکی و مصرفی آن به دلایلی همچون مسافرت، بیشتر می‌شود. در نتیجه تقاضای لوازم یدکی نیز مانند خودرو بالا می‌رود و ممکن است برخی از قطعات در بازار با کمبود روبه رو شـــوند. افزایش قیمت قطعـــات مصرفی و یدکی خـــودرو می‌تواند یکی دیگر از محرک‌های قیمت خودرو باشد و مســـتقیماً روی این بازار تأثیرگذار باشد. احمد حســـینی رئیس اتحادیه فروشندگان لوازم یدکی خـــودرو تهران اعلام کرد: لوازم یدکی خودروهـــا و مواداولیه موردنیاز تولید قطعات داخلی از خارج کشور وارد می‌شود. با در نظر داشتن شـــاخص افزایش نرخ ارز، رشـــد تورم و جهش تعرفه‌هـــای گمرکی، قیمت لـــوازم یدکی برای ســـال آینده ۵۰ درصد گـــران می‌شـــود.گویا وزارت صمت و اقتصـــاد در یک تصمیم غیرکارشناســـی تعرفه واردات قطعات یدکی را از ۵.۵ درصد بـــه ۵۰ درصد رســـانده‌اند. هنـــوز هم این وزارت‌خانه‌ها هـــدف خود را از بابت افزایش تعرفه شـــدید واردات لوازم یدکی برای سال آینـــده مشـــخص نکردند، اما ایـــن موضوع احتمالاً بـــا بهانه‌هایی همچـــون حمایت از تولیدکننـــده داخلی و افزایـــش درآمدهای دولتی صورت گرفته باشـــد.یکی از ابعادی که شـــاید دولت‌مردان با اتخاذ تصمیم‌های این‌چنینی در نظر نمی‌گیرند، فشـــار آن به بخش کم‌درآمـــد جامعه و همچنین افزایش قیمت تمام شده خودرو است.همین افزایش ۹ برابـــری تعرفـــه واردات قطعات یدکی در کنار نوســـانات نرخ ارز و تورم حاکم بر بازار می‌تواند حتی قیمت قطعـــات یدکی تولید داخـــل را نیـــز افزایش دهـــد. در نتیجه به صورت کلی فشار روی قشر ضعیف‌تر جامعه بالا می‌رود و این افراد ممکن است به دلیل افزایـــش هزینه‌های تعمیـــرات و نگهداری خـــودرو برخـــی از ســـرویس‌های دوره‌ای ضـــروری را انجام نـــداده و ایمنی رانندگی را کاهـــش دهند.همچنین با افزایش قیمت تمام شده خودرو، احتمالاً نرخ درب کاخانه محصولات داخلی و مونتاژی هم برای سال جدید افزایش قابل توجهی داشـــته باشـــد که همیـــن موضوع می‌تواند باعث تشـــدید قیمت‌ها در بازار خودرو شـــود.این نکته که خودروسازان بخش خصوصی یا مونتاژکاران در اغلب موارد، خودروها را با داخلی‌ســـازی زیر ۵۰ درصد تولیـــد و روانه بازار می‌کنند امر مرسومی است، زیرا افزایش داخلی‌سازی نیازمند ســـرمایه‌گذاری‌های کلان در بخش قطعه‌ســـازی بوده که ایـــن موضوع از عهده شرکت‌های خودروساز خصوصی برنمی‌آید. در نتیجه بســـیاری از مونتاژکاران با واردات قطعات مـــورد نیاز خود، اقـــدام به تولید و عرضـــه محصولات در بـــازار ایران می‌کنند؛ بنابرایـــن افزایـــش تعرفـــه واردات قطعات خودرو به نوعی قیمت تمام شده خودروهای مونتاژی را به صـــورت قابل توجهی افزایش خواهـــد داد و در نتیجه بـــا افزایش قیمت درب کارخانـــه، میـــزان تقاضای محصولات مونتـــاژی در بازار افت چشـــم‌گیری خواهد داشـــت.در نهایت این موضـــوع می‌تواند در کنار آزادسازی واردات خودرو، نابودی کامل مونتاژکاران را به دنبال داشته باشد و بخش خصوصـــی را از چرخه تولید و عرضه خودرو به صورت کلی حذف کنـــد؛ بنابراین حلقه انحصـــار تولید خودرو نیز روز به روز تنگ‌تر از روز گذشـــته خواهد شد.تمامی این موارد تنها بخش کوچکی از ابعـــاد منفی افزایش ناگهانـــی تعرفه‌هـــای واردات قطعات یدکی خودروها بوده و کمبود قطعات و... نیز جزو دیگر مشکلاتی اســـت که رانندگان خودرو با آن دســـت‌وپنجه نرم می‌کننـــد؛ بنابراین پیش از اتخاذ تصمیماتی مبنی‌بر حمایت از تولیدکننده داخلی، بهتر اســـت همه جوانب موضوع توسط دولت‌مردان مورد بررسی قرار گیرد.

دستمزد فعلی پاسخگوی تامین غذای کارگران هم نیست

عضو کمیته دســـتمزد شـــورای عالی کار گفت: ساختار دستمزدها باید به‌صورت اساســـی اصلاح شـــود. هدف از اجرای تعیین مزد این است که مزد تعیین شـــده بتواند معاش خانواده کارگر را پوشش دهد، درصورتی که دستمزد فعلی نمی تواند اقلام خوراکی خانوار کارگران را هم پوشش دهد .محمدرضا تاجیک، با اشاره به اینکه رئیس سازمان برنامه و بودجه ارتباط بین دستمزد و تورم را بیان کرده بود گفت:همیشه حقوق کارگران نســـبت به تورم یکسال عقب‌تر است . در تعیین دستمزد، تورم انتظاری سال مورد نظر لحاظ نمیشود، مبلغ واقعی دستمزد کارگران ،عددی نیست که به‌عنوان دستمزد تعیین و به کارگر پرداخت می‌شود . در واقع حقوق کارگران همیشه یک سال نسبت به تورم عقب‌تر است.وی گفت : به نظر می رسد در سال های اخیر در کمیته دستمزد شرکای اجتماعی به دنبال کوچک کردن سفره کارگران و کم کردن جمع هزینه های زندگی هستند نه اینکه برای یک زندگی استاندارد و مطلوب ، نظر کارشناسی ارائه یا به جمع بندی مناسب برسند.وی گفت: نمایندگان کارگران به دنبال افزایش درصدی مزد نیستند .

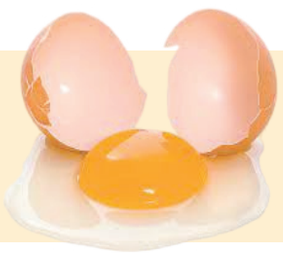

قیمت تخم مرغ در ماه رمضان نوسانی ندارد

رئیس هیئت مدیره اتحادیه مرغداران میهن گفت: با توجه به مازاد تولید در برابر تقاضـــا، قیمت تخم مرغ در ماه رمضان و ایام نوروز تغییری ندارد.حمیدرضا کاشانی گفت: قیمت کنونی هرکیلو تخم مرغ درب مرغداری ۴۶ تـــا ۴۷ هزارتومان بوده، در حالیکه قیمت منطقی با احتساب هزینه های تولید ۶۰ هزارتومان است.به گفته او، علـــی رغم افزایش هزینه های تولیـــد، نه تنها قیمت تخم مرغ اصلاح نشده است، بلکه یک هزار و ۳۰۰ تومان کمتر از نرخ مصوب قبل عرضه می شـــود که اســـتمرار این روند پایداری تولید را در معرض خطر قرار می دهد.کاشـــانی با بیان اینکه تولید روزانه تخم مرغ در اســـفند به ۳ هزار و ۶۰۰ تن رسیده است، افزود: بنابر آمار حداکثر نیاز کشـــور ۳ هزار و ۲۰۰ تن بوده که براین اساس ۴۰۰ تن مازاد نیاز کشور اســـت. رئیس هیئت مدیره اتحادیه مرغداران میهـــن گفت: با توجه به تولید و مصرف بازار داخل، تولید مازاد بر نیاز کشور اســـت و به رغم درخواست های مکرر اصلاح قیمت، تا پایان ماه رمضان نرخ تخم مرغ تغییری نخواهد داشت.

پیش‌بینی مهم درباره قیمت طلا در ماه‌های آینده

پیش‌بینی می‌شـــود قیمت طلا در سه ماهه دوم سال جاری میلادی به بیش از ۲۳۰۰ دلار برسد.از طلا همواره به عنوان یک پشـــتوانه ایمن در زمان بی‌ثباتی‌های سیاســـی و مالی یاد می‌شود. قیمت این فلز گرانبها بیش از ۳۰۰ دلار از زمان آغاز جنگ رژیم صهیونیستی و حماس افزایش یافته است.تحلیلگران عقیده دارند با توجه به اظهارات مقامات فدرال رزرو در مورد ادامه سیاست‌های سختگیرانه پولی، قیمت طلا ممکن است کمی کاهش یابد، اما با آغاز کاهش نرخ بهره افزایش خواهد یافت.

گزارش

«مردم» در انتظار سنجش «صداقت دولت» هستند

تعلل و عدم حمایت دولت برای واردات اتوبوس و تاکسی‌های برقی

یک کارشناس حوزه حمل‌ونقل عمومی درباره لزوم ورود تاکسی و اتوبوس‌های برقی به ناوگان حمل و نقل عمومی تهران و اظهار کرد: بعد از سال‌ها صحبت از ضرورت برقی‌سازی خودروها و همچنین موتورسیکلت‌ها که آلایندگی زیادی تولید می‌کنند، شهرداری تهران زمینه ورود تعداد قابل توجهی تاکسی، اتوبوس و موتورسیکلت برقی را با امضای تفاهم‌نامه‌ای در چین فراهم کرده است.رضا حسینی ادامه داد: زمانی که قالیباف شهردار اسبق تهران نسبت به راه‌اندازی اتوبوس‌های بی آرتی اقدام کرد برخی افراد با آن مخالف بودند اما او با اجرای این طرح، جسارت به خرج داد و به تدریج نه تنها رضایت اکثریت را جلب کرد بلکه با خدمت نوینی که به مردم تهران کرده بود، خطوط دیگری را به اتوبوس‌های بی آر تی یا تندرو اختصاص داد.برقی‌سازی وسایل حمل و نقل عمومی هم در حال حاضر مخالفانی دارد؛ برخی به درستی به این موضوع اشاره می‌کنند که باید زیرساخت‌ها فراهم باشد و اقداماتی انجام شود که با توجه به ناترازی برق در ایام گرم سال، از مختل نشدن سرویس‌دهی این وسایل مطمئن باشیم. وی افزود: مسئولان شهری با از دست دادن زمان به بهانه نبود زیرساخت عملاً برقی‌سازی را به تعویق می‌اندازند اما با ورود تدریجی این وسایل، ایجاد زیرساخت‌ها نیز سرعت بیشتری خواهد کرد و هزینه‌های ناشی از صرفه‌جویی در مصرف سوخت هم به تدریج صرف رفع ناترازی برق شود. حسینی با بیان اینکه نکته حائز اهمیت این است که اکنون در شرایطی قرار داریم که مردم چشم به عملکرد مدیران شهری و دولتی دوخته‌اند، گفت: حال که مدیریت شهری تهران برای ورود این وسایل به ناوگان حمل و نقل عمومی اقدام کرده‌اند، مردم منتظر همکاری شایسته مسئولان دولت به ویژه بانک مرکزی و سنجش عملکرد آنها برای به سرانجام رسیدن برنامه‌های تعیین شده هستند.محسن پیرهادی، نماینده مردم تهران در مجلس هم درباره خرید تاکسی، اتوبوس و موتورسیکلت‌های برقی برای حمل و نقل عمومی تهران اظهار کرد: بنده جز موافقان جدی تولید و واردات اتوبوس و تاکسی‌های برقی و هیبریدی به کشور هستم چراکه هم با ناترازی سوخت مواجه هستیم و هم شهروندان از آلودگی هوا رنج می‌برند. وی با بیان اینکه اولویت ما حقوق و منفعت مردم است تا خودروسازان ادامه داد: هنگام تصمیم‌گیری بین منفعت مردم و منفعت خودروسازها، قاعدتاً باید به نفع مردم تصمیم‌گیری و حرکت کنیم بنابراین اگر دیدیم هنوز شرایط به شکل مناسب فراهم نیست و خودروساز داخلی نمی‌تواند خودروی مناسب برای حمل و نقل عمومی را تولید و عرضه کند باید به فوریت نسبت به واردات آن اقدام کنیم.وی تصریح کرد: حتی یک ساعت فوت وقت در زمینه نجات مردم از شرایط فعلی حمل و نقل عمومی، جایز نیست البته در این بین اگر خودروسازان داخلی توان تولید و عرضه محصولات موردنظر برای حمل و نقل عمومی را داشته باشند باید اولویت را حمایت از آنها قرار دارد و هر عقل سلیمی هم حکم می‌کند که از توان خودروساز داخلی بهره‌مند شویم. اما آنچه خودروسازان برای تولید اتوبوس‌های برقی پیشنهاد می‌دهند، همان خودروهای خارجی با قیمت گران‌تر است که قطعاتش داخل کشور مونتاژ می‌شود و با تأخیر زیادی به شهرداری تحویل داده می‌شود. پیرهادی گفت: چرا شهرداری باید بودجه خود را به این شکل هزینه کند؟ باید دید سود مردم در چیست؟ خواسته مردم حل و فصل مشکلات حوزه حمل و نقل عمومی است و نمایندگان مردم باید صرفه و صلاح آنها را در نظر بگیرند، در حال حاضر نیز صرفه و صلاح مردم این است که بتوانیم اتوبوس و تاکسی برقی را وارد کشور کنیم و در اختیار مردم قرار دهیم.وی با اشاره به اینکه در یک سال اخیر اتفاقات خوبی رقم خورده اما سرعت تصمیم‌گیری و اجرا باید افزایش یابد، یادآور شد: ضرورت دارد که دولت در راستای حمایت از برقی‌سازی اتوبوس‌ها و تاکسی در تهران حمایت همه‌جانبه‌ای داشته باشد البته برای تأمین ارز مورد نیاز در حوزه حمل و نقل عمومی شهرداری کلانشهرها اقداماتی کرده است اما با توجه به کمبودهایی که در حمل و نقل عمومی وجود دارد، باید این حمایت‌ها تداوم یابد.

برنامه‌ریزی برای تولید و کاشت سالی ۲۵۰ میلیون نهال در کشور

۱۰ میلیون

معاون جنگل سازمان منابع طبیعی و آبخیزداری کشور درباره طرح کاشت یک میلیارد درخت گفت: این طرح خیلی جدی در وزارت جهاد کشاورزی و سازمان منابع طبیعی کشور شروع شد، طوری برنامه‌ریزی‌شده است هر سال ۲۵۰ میلیون نهال تولید و کاشت شود. این کار با هدف کاهش معضلات زیست محیطی، کاهش گازهای گلخانه‌ای و جلوگیری از گسترش بیابان‌ها و پاسخ گویی به بخشی از نیاز چوبی کشور و همچنین افزایش و ارتقای سرانه فضای سبز در حاشیه شهرها و داخل شهرها شروع شده است.در سال نخست، ۲۵۰ میلیون نهالی که برنامه‌ریزی‌شده بود تولید شد. در مجموع، گونه‌های جنگلی، فضای سبزی، بیابانی و زراعت چوبی و همچنین نهال مثمر باغی در بخش خصوص و دولتی با مشارکت اقشار مختلف تولید شد و بنابراین در تولید نهال، از برنامه عقب نیستیم.تقی شعبانیان افزود: این برنامه قرار است طی چهار سال اجرایی شود و هر سال باید ۲۵۰ میلیون نهال کاشته شده است. به ۸۰ میلیونی که کاشته شده است، روزانه پنج تا ۱۰ میلیون نهال اضافه می‌شود و چون در فصل کاشت قرار داریم، روزانه به این آمار اضافه می‌شود.

وقتی فشارهای اقتصادی آستانه تحمل راننده را پایین می‌آورد

تصادف سهم دهک های پایین از رانندگی

جواد مرشدی / گروه جامعه

کمتر کسی ترافیک تهران را تجربه نکرده است، ترافیکی که گاهی ساعت‌ها راننده و سرنشین خودرو را گرفتار می‌کند، راننده‌هایی که میان شلوغی رفت‌وآمد شهر اگر هم مرتکب تخلفات رانندگی شوند دور از انتظار نیست، اما گاهی آمار این تخلفات افزایش پیدا می‌کند، مثلاً سرهنگ احسان مومنی، معاون عملیات پلیس راهور تهران بزرگ، اوایل اسفند از «صدور بیش از نیم میلیون جریمه برای استفاده از تلفن همراه در حین رانندگی در معابر تهران خبر داد».

همواره یکی از راهکارهای کاهش تخلفات رانندگی، افزایش مبالغ جرائم رانندگی بوده، ایده‌ای که این روزها یک‌بار دیگر مطرح شده است. همین چند روز قبل سردار احمدرضا رادان، فرمانده فراجا، در هجدهمین همایش سراسری روسا و مدیران پلیس راهور فراجا اظهار کرد: «اگر امسال قرار نباشد هزینه تخلف متخلفین ترمیم و اصلاح شود متخلفین سال ۱۴۰۳ بی‌مهابا دست به تخلف خواهند زد. اکنون هزینه‌ای که خلاف‌کار برای تخلف پرداخت می‌کند بازدارندگی نداشته و این هزینه لازم است اصلاح شود».

■ **نسبت فقر و تصادفات رانندگی**

درهمین‌باره سرهنگ سید هادی هاشمی، رئیس پلیس سابق راهنمایی رانندگی تهران بزرگ گفت: «گفته های سردار رادان درست است و میزان جرایم باید منطبق با تخلفاتی که اتفاق می‌افتد باشد اما بنده به‌عنوان کارشناس و کسی که در نقاط مختلف این کشور خدمت کرده‌ام می‌گویم بیش از ۸۰ درصد این تخلفاتی که رانندگان ما انجام می‌دهند به‌دلیل عدم زیر ساخت‌های مناسب است، ما زیرساخت نداریم و این سبب می‌شود که راننده حرکت انتحاری بکند و قوانین و مقررات را در نظر نگیرد. البته موارد دیگری نظیر نوسانات و شرایط بد اقتصادی هم در عصبانیت و پژمرده و پریشان شدن فکر راننده موثر است و اساسا اصول رانندگی را از وی می‌گیرد.در رانندگی اصلی بنام تک تکلیفی داریم که افراد درحین رانندگی فقط باید به رانندگی توجه کنند ولی این فشارهای اقتصادی مختلف و مشکلات کمر شکن زندگی نمی‌گذارند ذهن راننده تک تکلیفی باشد و ذهن او را مشغول می‌کند، لذا درتصمیم‌گیری پریشانی دارد و رانندگی انتحاری می‌کند. مشکل ما زمینه اقتصادی کشور است، قالب کسانی که در تصادفات مرتکب تخلف می‌شوند و جان خود را از دست می‌دهند دهک‌های پایین جامعه هستند که فشارهای اقتصادی فراوان در زندگی خود دارند نه اینکه در دهک‌های بالا تخلف نباشد آنها نیز تخلف می‌کنند ولی اگر درصد بگیریم میزان تخلفات آنها بسیار کمتر از دهک‌های پایین جامعه است، چون آنها یک آرامش فکری دارند که دهک‌های پایین آن آرامش را ندارند».سرهنگ سید هادی هاشمی با اشاره به یکی از شاخص‌های توسعه بیان کرد: «یکی از شاخص‌های توسعه یافتگی و اقتصاد پویا حمل و نقل است. در دنیا اصلی بنام نرخ تراکم راه وجود دارد که بر اساس آن به ازای هر ۱۰۰ کیلومتر مربع مساحت، مقدار راه کشورها مورد سنجش قرار می‌گیرد. در سال ۲۰۱۴ نرخ تراکم راه در آلمان ۱۸۵ بود، یعنی به ازای ۱۰۰ کیلومتر مساحت ۱۸۵ کیلومتر راه داشت، در ژاپن ۶۵۰، در فرانسه ۱۶۵، آفریقای جنوبی ۷۸، سوریه ۳۸، و پاکستان ۳۲ بود، اما امروز و در سال ۲۰۲۳ در کشور ما نرخ تراکم راه ۵.۲ است که با احتساب راه روستایی ۱۲/۸ می‌شود. ما اصلا راه نداریم و رانندگان ما حق انتخاب ندارند. هنوز بین شهرهای کشور ما آزاد راه وجود ندارد. جاده تهران چالوس حدود ۹۰ سال پیش به‌طول ۱۶۵ کیلومتر ظرف دو سال ساخته شده و الان در دنیای مدرن امروزی ما ظرف ۳۰ سال هنوز ۲۰ کیلومتر آزاد راه را درست نکرده‌ایم.ما مشکل جدی داریم. بزرگراه‌های ما مختصات بزرگراهی را ندارند چرا که اغلب آنها در ابتدا راه فرعی بوده‌اند و بعد به راه اصلی تبدیل شدند و سپس کنار آن یک باند ساختند و به بزرگراه تبدیل شد. در این بزرگراه ها سرعت و شرایط حرکت را بالا و پایین کرده‌اند، از این رو کاربران ترافیکی (رانندگان) در شرایط بد قرار می‌گیرند و آستانه تحمل‌شان به سر می‌رسد و مرتکب تخلف می‌شوند.

در همین تهران و بیخ گوش مسئولین ارشد نظام مردمی که ۳۰ کیلومتر راه از کرج تا تهران را می‌خواهند طی کنند صبح ۴ ساعت در راه هستند و موقع برگشت هم همینطور. این راننده تنها تخلف نمی‌کند این راننده زمانی که سر کار می‌آید به قدری عصبی، خسته و پریشان است که کارمند خوبی برای اداره نیست و زمانی هم که بر می‌گردد آنقدر خسته و داغون است که پدر خوبی برای خانواده نیست. ما حنواده‌ها را از بین برده‌ایم و زندگی مردم را نابود کرده‌ایم و هر چه به جلوتر می‌رویم احساس مسئولیت و حساسیت‌ها کمتر می‌شود».

■ **آستانه تحمل راننده پایین بیاید مرتکب تخلف می‌شود**

رئیس پلیس سابق راهنمایی رانندگی تهران بزرگ به خبرآنلاین گفت: «در دنیا سلامت مردم را از سایر مسائل اقتصادی جدا کرده‌اند، یعنی برای هزینه سلامت حد و حدودی نگذاشته‌اند و به حد نیاز هزینه می‌کنند. واقعیت این است که میزان تصادفات و کشته و مجروح ما به مراتب از کشورهای پیشرفته و در حال توسعه بیشتر است و در تصادفات جزو رتبه‌های بالای دنیا هستیم. هزینه‌هایی را که تصادفات، ضایعات جانی و مالی برای کشور ما ایجاد می‌کند چندین برابر کشورهای پیشرفته و چند برابر کشورهای درحال توسعه است و در حقیقت زیان می‌دهیم».او ادامه داد: «در دنیا میزان جرایم را از حیث میزان ریالی و مجازات‌های اجتماعی بالا برده‌اند، در کشور ما هم نیاز است قوانین و مقررات سختگیرانه و بازدارنده وضع شود تا سلامت مردم حفظ شود. این نه جریان سیاسی و نه اقتصادی است، فقط باید این موضوع فرهنگ‌سازی شود و یک قانون قوی اجرا شود تا مردم رعایت کنند. اگر به شرایط حمل و نقلی و ترافیکی کشور نگاه کنیم می‌بینیم قالب تخلفاتی را که رانندگان ما مرتکب می‌شوند از سر قانون گریزی، نافرمانی و بد اخلاقی رانندگی نیست شاید بیش از ۹۰ درصد نقایص زیرساخت‌ها و کمبودها این شرایط بحرانی را به راننده تحمیل می‌کند و آستانه تحمل راننده پایین می‌آید و عصبی می‌شود و مرتکب تخلف می‌شود. این تخلف را نمی‌توان قانون گریزی برشمرد و با بالا بردن جرائم این تخلفات درست نمی‌شود. در دنیا اگر اینکار را کرده‌اند از این جهت است که آنها زیرساخت‌ها را درست کرده‌اند و شرایط جاده‌ها را بهینه کرده‌اند.

الان علائمی که ما در جاده‌ها و بزرگراه‌ها نصب می‌کنیم علایم واقعی دنیا نیست و بسیار کمتر و یا ناهمگون با دنیاست».سید هادی هاشمی بیان کرد: «در بخش نگهداری راه در کشورهای پیشرفته ۶ درصد ارزش راه را برای نگهداری راه در سال هزینه می‌کنند، در کشورهای در حال توسعه ۴ درصد و در کشورهای فقیر ۲ درصد اما در کشور ما ۱درصد هزینه نگهداری پیش‌بینی می‌شود و نیم درصد محقق می‌شود. ما باید این نکات را در نظر بگیریم نه اینکه بیاییم ساده‌ترین را در نظر بگیریم و یقه مردم را بگیریم که این نه کارشناسانه است و نه علمی. بالا بردن جرائم تخلفات حرف درستی است اما باید به همه شئون حمل و نقل رسید، اگر فقط جرائم را بالا ببریم و به موارد دیگر حمل و نقل رسیدگی نشود جواب نمی‌دهد، ما باید به زیر ساخت‌ها و راه و راه آهن برسیم. دربخش حمل و نقل کشور ما رهاست و مسئولین ما رهاتر و اصلا هیچ کس بفکر نیست و دغدغه‌ای وجود ندارد و احساس مسئولیت نمی‌کنند. در نهایت اینکه افزایش نرخ جرایم اگر همراه با شرایط اقتصادی و رسیدگی به زیر ساخت ها باشد جواب خواهد داد ،درغیر این صورت کارساز نیست».

با پیگیری تعزیرات حکومتی؛

گزینه «عجله دارم» از تاکسی های اینترنتی حذف شد

زهرا میرزایی / گروه جامعه

با پیگیری های سازمان تعزیرات حکومتی، گزینه (عجله دارم) از تاکسی های اینترنتی از جمله اسنپ حذف شد.احمد اصانلو رئیس سازمان تعزیرات حکومتی ۱۵ اسفند ماه سال جاری درباره رسیدگی به موضوع گزینه «عجله دارم» تاکسی‌های اینترنتی گفت: این گزینه از موضوعاتی بود که هیچ دستگاهی به آن ورود نداشته و ما راسا ورود کردیم و قطعا از مصادیق گرانفروشی است. قبلاً تذکرات لازم داده شده و پرونده تشکیل شده و در حال تحقیقات مقدماتی است. اتمام حجت می‌کنم که شرکت‌های تاکسی‌های اینترنتی خودشان این گزینه را جمع کنند زیرا اجحاف در حق مردم است و برخی از شرکت‌ها از دیروز که پیگیر بودیم قول دادند که آن را حذف کنند. پیش از این هم اسفنانی سخنگوی سازمان تعزیرات با اشاره به تذکر جدی سازمان تعزیرات به تاکسی‌های اینترنتی و اینکه گزینه «عجله دارم» تخلف است و باید حدف شود، اظهار کرد: گزینه «عجله دارم» در تاکسی‌های اینترنتی مصداق بارز اضافه دریافت و گران‌فروشی است. گزینه «عجله دارم» نه تنها زودتر او را به مقصد نمی رسانند و نه خدمات اضافه به مردم ارائه می دهند که تخلف است. تذکر جدی می دهم که تاکسی های اینترنتی

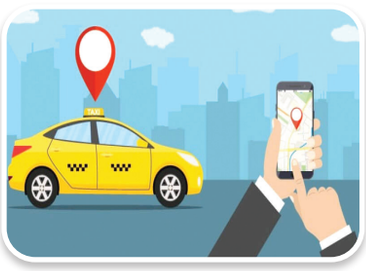

این گزینه را حذف کنند و مردم را در خدماتی که دریافت می‌کنند دچار مشکل نکنند. چنانکه تخلف گران‌فروشی احراز شود رئیس شعبه حق دارد حکم به پلمب واحد مربوطه بدهد.

شهرداری پلدختر

آگهی مناقصه عمومی خدمات شهری

مرحله دوم

شهرداری پلدختر در راستای اجرای مصوبه شماره ۴۷۳ مورخ ۱۴۰۲/۱۰/۲۳ شورای اسلامی شهرو تائیدیه شماره ۱۲۵۶۸۴ مورخ ۱۴۰۲/۱۱/۱۰ کمیته انطباق فرمانداری در نظر دارد امورات خدماتی شامل تنظیف، فضای سبز، نگهبانی، نقلیه، موتوری و ...خود را از تاریخ ۱۴۰۳/۰۱/۰۱ لغایت ۱۴۰۳/۱۲/۲۹ به مدت یکسال به شرکت های خدماتی واجد شرایط از طریق سامانه ستاد به آدرس اینترنتی https://setadiran.ir واگذار نماید.

■ مبلغ پایه کارشناسی واگذاری امورات خدمات شهری ماهیانه مبلغ ۸/۵۰۰/۰۰۰/۰۰۰ ریال می باشد.
■ متقاضیان موظف به ارائه ضمانت نامه بانکی به مبلغ ۵/۱۰۰/۰۰۰/۰۰۰ ریال جهت شرکت در مناقصه یا واریز معادل همین مبلغ وجه نقد به حساب سپرده شهرداری به شماره ۰۱۰۹۲۵۲۵۳۷۰۰۳ و شبا Ir ۵۲۰۱۷۰۰۰۰۰۰۰۱۰۹۲۵۲۵۳۷۰۰۳ بعنوان سپرده شرکت در مناقصه نزد بانک ملی شعبه ۷ تیر در وجه شهرداری می باشد .
■ شهرداری در رد یاقبول هریک از پیشنهادات مختار می باشد.
■ متقاضیان جهت کسب اطلاعات بیشتر با شماره تلفن ۰۶۶۳۲۲۲۱۸۱۰ داخلی ۱۰۹ واحد امور مالی شهرداری پلدختر تماس حاصل نمایند.
■ در صورت انصراف یا عدم انعقاد قرارداد توسط برنده مناقصه سپرده(ضمانت نامه) ترتیب به نفع شهرداری ضبط می گردد.

متقاضیان می توانند از طریق سامانه ستاد از تاریخ ۱۴۰۲/۱۲/۱۷ لغایت ساعت ۱۹ مورخ ۱۴۰۲/۱۲/۲۱ نسبت به دانلود اسناد مناقصه اقدام و به مدت ۱۰ روز از تاریخ ۱۴۰۲/۱۲/۲۱ لغایت ۱۴۰۳/۰۱/۰۵ جهت بارگذاری پیشنهادات خود از طریق سامانه ستاد اقدام نمایند.
تاریخ بازگشایی روز دوشنبه مورخ ۱۴۰۳/۰۱/۰۶ می باشد .

روابط عمومی شهرداری و شورای اسلامی شهر پلدختر

اینفوگرافیک اختصاصی

علائم تحت فشاربودن عصب را بشناسید

01 احساس سوزن سوزن شدن

02 فقدان یا کاهش حس در یک بخش از بدن

03 به خواب رفتن بیشتر دست و پا

04 مواجهه با دردی تیز و سوزناک

05 ضعف عضلانی در یک بخش از بدن

یادگار امروز

اخبار

عملکرد کنترل کیفی آب شرب ۸ شهرستان جنوبی کرمان بررسی شد

کرمان- شیواکرمی، خبرنگار یادگار امروز: باحضور مدیر مرکز پایش و نظارت بر کیفیت آب و فاضلاب و مشاور مدیرعامل در امور توسعه و بهره برداری شرکت آبفا استان کرمان، مدیران امور آبفای ۸ شهرستان جنوبی، کارشناسان آزمایشگاه و مسئولین کنترل کیفی، عملکرد کنترل کیفی آب شرب شهرستانهای جنوبی بررسی شد.

در این جلسه گزارش عملکرد مناطق در حوزه کیفیت آب شرب ارائه و بر حفظ ارتقاء شاخص های کیفی، تامین، ارسال و ذخیره به موقع مواد گندزدا، ثبت به موقع اطلاعات در سامانه lims، آموزش نیروهای فنی در حوزه تعمیر دستگاه های گند زدا تاکید شد.

شهردار:

تامین آب مهمترین چالش فضای سبز مشهد است

مشهد- میرشکار، خبرنگار یادگار امروز: شهردار مشهد مهمترین چالش فضای سبز شهر مشهد تامین آب برای فضای سبز ذکر کرد و گفت: در تلاش هستیم این کمبود را از طریق آب خاکستری و تصفیه آب فاضلاب جبران کنیم.

محمدرضا قلندر شریف در مراسم روز درختکاری که در بوستان جهانشهر برگزار شد در رابطه با مهمترین چالش فضای سبز شهر مشهد عنوان کرد: چند سالی است که شهر مشهد با خشکسالی‌های سنگینی مواجه است و علی‌رغم اینکه در اسفندماه تا الان بارندگی‌های خوبی داشتیم ولی تامین‌کننده آب سدها نبوده و همچنان با چالش کم‌آبی مواجه هستیم

شهردار مشهد مهمترین چالش فضای سبز شهر مشهد را تامین آب برای فضای سبز ذکر کرد و افزود: در حوزه تامین آب درختان اقداماتی انجام شده است که از جمله این اقدامات می‌توان به تامین آب درختان و فضای سبز شهرداری از محل آب‌های پسماند، آب خاکستری و تصفیه آب فاضلاب منازل شهری اشاره کرد. وی افزود: با همکاری چندجانبه‌ای بین شهرداری، آب و فاضلاب و آب منطقه‌ای مشهد تلاش می‌شود که در سال‌های آینده بیشترین آب مورد نیاز فضای سبز شهری را از محل آب خاکستری و تصفیه‌خانه‌های فاضلاب تامین کنیم.

شهردار مشهد خاطرنشان کرد: کاشت درخت و توسعه فضای سبز از دیگر راه‌های کاهش آلودگی شهر است که پارک جهانشهر که از زمین‌های ارتش است و مراسم روز درختکاری در این مکان برگزار شد، حدود ۱۲۰ هکتار به فضای سبز شهر مشهد اضافه خواهد کرد.

راه‌اندازی ۷ بازارچه صنایع دستی و تولیدات خوراکی در گلستان

گرگان- آذری، خبرنگار یادگار امروز: شهردار گرگان از افتتاح ۷ بازارچه صنایع دستی و تولیدات خوراکی در آستانه سال جدید خبر داد.

سید محمدرضا سیدالنگی شهردار گرگان گفت: شهرداری گرگان در راستای خدمت رسانی به شهروندان، در آستانه عید نوروز ۷ بازارچه صنایع دستی و تولیدات خوراکی را راه اندازی کرده است.

سیدالنگی افزود: هدف ما از راه اندازی این بازارچه‌ها در آستانه ماه مبارک رمضان و سال جدید، این است که شهروندان بتوانند از اقلام باکیفیت تر، با قیمت مناسب‌تر و در دسترس‌تر استفاده کنند. وی خاطرنشان کرد: چهارشنبه بازار (بازار هفتگی) هم به صورت روز بازار در این ایام به صورت کامل در حال خدمات رسانی است و دو شب بازار نیز برای تسهیل در دسترسی شهروندان به بازار شب عید در گرگان فعال است.

احمد سالاری معاون محیط زیست و خدمات شهری شهرداری گرگان نیز بیان کرد: شهرداری با هدف ساماندهی دستفروشان و وانت بارهای سطح شهر اقدام به برپایی ۷ بازارچه در سطح شهر شامل دو شب بازار و پنج روزبازار کرده است.

سالاری افزود: در ضلع غرب گرگان، محور هیرکان چهارشنبه بازار که به صورت هفتگی فعالیت می‌کرد را تبدیل به روزبازار کردیم.

وی تصریح کرد: در مرکز شهر گرگان نیز دو بازارچه پوشاک و تره بار و در ضلع شمالی شهر گرگان (محور آق قلا) بازارچه‌ای برای استقرار وانت بارهای سطح شهر پیش بینی شده است.

به گفته سالاری، این بازارچه‌ها تا پایان سال در سطح شهر دایر خواهند بود و به شهروندان خدمات رسانی می‌کنند.

آغاز پویش "خانه تکانی با مصرف بهینه آب" در لرستان

خرم آباد- اعظم پاپی، خبرنگار یادگار امروز: مدیرعامل شرکت آب و فاضلاب لرستان گفت: پویش خانه تکانی با مصرف بهینه آب به منظور صرفه جویی و حفظ منابع آبی، در استان آغاز شد.

یاسر اکبریان اظهار کرد: این پویش با هماهنگی تعدادی از نهادهای اجتماعی فرهنگی و سازمان های مردم نهاد از نیمه دوم اسفند با هدف مدیریت مصرف آب شرب در خانه تکانی آغاز شده است و تا پایان سال ادامه خواهد داشت که انتظار می رود با اجرای آن از مصرف بی رویه آب جلوگیری شود.

وی افزود: میزان مصرف آب در لرستان ظرف ۶ ماه گذشته ۶۷ میلیون متر مکعب بوده که در ۱۵ روز پایانی اسفند ماه به دلیل سنت خانه تکانی تا ۱۵ درصد افزایش پیدا می‌کند.

اکبریان بیان کرد: از شهروندان انتظار می رود در راستای صرفه‌جویی مصرف آب با استفاده کامل از ظرفیت ماشین‌های لباس‌شویی و ظرف‌شویی و شستن فرش‌ها توسط مراکز قالیشویی، خانه‌تکانی های خود را بدون هدررفت آب انجام دهند. وی یادآور شد: شهروندان برای پاکسازی راهروها و معابر هم تا جایی که امکان دارد استفاده از آب را حذف و چنانچه شست و شو با آب انجام می شود، از مواد شوینده کمتری استفاده کنند چراکه مواد شوینده مدت زمان فرآیند شست و شو را افزایش می دهد و مصرف نیز افزایش پیدا خواهد کرد.

رتبه برتر روابط عمومی مدیریت درمان تامین اجتماعی اصفهان در جشنواره ملّی امتداد

اصفهان- مریم مومنی، خبرنگار یادگار امروز: اداره روابط عمومی مدیریت درمان تامین اجتماعی استان اصفهان در نخستین دوره جشنواره ملّی امتداد موفق به کسب رتبه برتر بخش ویژه "رشد تولید" شد.

نخستین دوره جشنواره ملّی امتداد با هدف شناسایی و تجلیل از روابط‌عمومی‌های برتر وزارت تعاون، کار و اجتماعی به عنوان اثرگذارترین رکن اجتماعی دولت در سه بخش روابط‌عمومی تمامی دستگاه‌های تابعه، روابط‌عمومی ادارات کل اجرایی استانی و روابط‌عمومی شرکت‌های تابعه برگزار شد.

رئیس اداره روابط عمومی مدیریت درمان استان اصفهان با بیان اینکه این جشنواره با هدف شناسایی و معرفی روابط‌عمومی‌های فعال، خلاق، موفق و مؤثر وزارت تعاون، کار و رفاه اجتماعی برگزار شد، گفت: ایجاد انگیزه و بسترسازی رقابت سالم و سازنده، هم‌افزایی، هم‌اندیشی و تبادل تجارب کارشناسان و مدیران روابط‌عمومی‌ها و افزایش میزان اثربخشی فعالیت‌ها و برنامه‌های روابط‌عمومی‌ها و کمک به تولید، تأمین و ارائه محتوای با کیفیت نیز در قالب این جشنواره دنبال شد.

موید با تأکید بر لزوم تقویت و توسعه جایگاه روابط‌عمومی‌ها افزود: آثار ارسالی در سه سطح ستادی، استانی و شرکت‌های تابعه ارزیابی شد که عبارتند از: برترین‌های حوزه عکس، چندرسانه‌ای(تیزر، کلیپ و موشن‌گرافیک)، اقلام انتشاراتی و تبلیغاتی(پوستر، بنر، بیلبورد، اینفوگرافیک، بروشور، کتاب، نشریه، بولتن داخلی و ویژه‌نامه)، تولید محتوای رسانه‌ای(خبر، یادداشت، گفت‌وگو، گزارش)، وب‌سایت/ زیرپورتال، شبکه‌های اجتماعی، پویش رسانه‌ای و تبلیغاتی، پاسخگویی رسانه‌ای، پیوست رسانه‌ای، مستندسازی رویداد، مدیر حامی روابط عمومی ودر بخش ویژه این جشنواره نیز اثرگذاری روابط‌عمومی‌های وزارت تعاون، کار و رفاه اجتماعی در تحقق شعار سال مورد ارزیابی قرارگرفت.

وی گفت خوشبختانه این اداره در بخش ویژه "رشد تولید" موفق به کسب تندیس و لوح تقدیر برگزیده اول شد.

مدیرکل صنعت، معدن و تجارت استان اعلام کرد:

افزایش ۴۰ درصدی اشتغالزایی در معادن آذربایجان غربی

ارومیه- مینا اصلانی، خبرنگار یادگار امروز: مدیرکل صنعت، معدن و تجارت استان آذربایجان غربی اظهار کرد: از ابتدای سال جاری تا پایان بهمن ماه ۱۷۵ فقره پروانه اکتشاف برای محدوده های جدید معدنی در استان صادر شده است که نسبت به مدت زمان مشابه در سال گذشته با ٦٥ درصد افزایش روبرو می باشد.

عبدالحمید سرتیپی گفت: از ابتدای سال جاری تا پایان بهمن ماه ۱۷۵ فقره پروانه اکتشاف برای محدوده های جدید معدنی در استان صادر شده است که نسبت به مدت زمان مشابه در سال گذشته با ٦٥ درصد افزایش روبرو می باشد.

وی افزود: طی ۱۱ ماهه نخست امسال ۲٦ محدوده اکتشافی با تکمیل عملیات اکتشافی موفق به اخذ گواهی کشف شده‌اند که در شرف بهره برداری و ورود به چرخه تولید هستند که برای تکمیل عملیات اکتشافی این محدوده ها بیش از ۲٤۹ میلیارد ریال سرمایه گذاری انجام شده است که نسبت به مدت زمان مشابه سال گذشته ۸۸ درصد افزایش داشته است. سرتیپی خاطرنشان کرد: از ابتدای سال جاری تا پایان بهمن ماه ٥۱ فقره پروانه بهره برداری برای معادن جدید که موفق به تکمیل عملیات اکتشافی شده و وارد چرخه استخراج و تولید انواع مواد معدنی شده‌اند صادر شده است که از لحاظ صدور پروانه های بهره برداری برای معادن نسبت به مدت زمان مشابه سال گذشته ۲۱ درصد رشد داشته است.

مدیرکل صنعت، معدن و تجارت استان آذربایجان غربی عنوان کرد: سالانه از ٥۱ معدن جدید در استان یک میلیون و ٦۲٥ هزار تن انواع مواد معدنی استخراج خواهد شد که برای بهره برداری از این

معادن بیش از یک هزار و ٤۱۱ میلیارد ریال سرمایه گذاری انجام شده است که این معادن زمینه اشتغال‌زایی مستقیم را برای ۳٥٥ نفر فراهم ساخته اند که نسبت به سال گذشته اشتغال در معادن استان ٤۰ درصد افزایش داشته است.

همزمان با هفته درختکاری و منابع طبیعی انجام شد؛

کاشت نهال توسط کاراته کا های خرم آباد

خرم آباد - فائزه میردریکوندی، خبرنگار یادگار امروز: آیین گرامیداشت هفته درختکاری و منابع طبیعی با کاشت نهال توسط کاراته کا های خرم آباد برگزار شد

آیین گرامیداشت هفته درختکاری و منابع طبیعی با کاشت نهال توسط کاراته کا های سبک KWF خرم آباد با مربیگری مریم جعفری و حضور افتخاری مظفر افشار پدر بلوط ایران در بام خرم آباد برگزار شد.

در ابتدای این مراسم استاد مظفر افشار ضمن خیرمقدم به کاراته کا ها و والدین که در این آیین حضور داشتند گفت که کاشت درخت، نهال و نگهداری از آنها میراثی ماندگار برای آیندگان است و اصولاً ورزش و طبیعت در هم آمیخته هستند که پدر بلوط ایران درخصوص حفظ ، نگهداری و کاشت بلوط و درختان، مطالب کاربردی برای کاراته کا ها توضیح داد و در ادامه حاضرین با کاشت نهال کاج به صورت عملی در بزرگداشت روز درختکاری باعث شور و شوق آنها شد.

در ادامه مریم جعفری به عنوان فعال اجتماعی در سطح استان و کشور با تاکید بر تعاملات اجتماعی و منابع انسانی خیرخواه امثال استاد افشار و سایر فعالین و دوست داران محیط زیست ، سعی در فرهنگ سازی در سنین پایه را مدنظر داشت که قطعاً بازتاب گسترده ای در بین ورزشکاران و ترغیب به فعالیت های زیست محیطی دانست با تاکید بر تاثیرگذاری و توسعه بعد همگانی و اجتماعی از طریق ورزش جامه عمل بپوشانیم.

افزایش ۴۳ درصدی تولید در شرکت نفت و گاز اروندان

اهواز- شهرام هزاریان، خبرنگار یادگار امروز: مدیرعامل شرکت نفت و گاز اروندان از افزایش ۴۳ درصدی تولید در این شرکت در دولت سیزدهم خبر داد.

عبدالله عذاری اهوازی اظهار کرد: شرکت نفت و گاز اروندان زیرنظر شرکت ملی نفت ایران فعالیت می‌کند؛ حوزه جغرافیایی شرکت نفت و گاز اروندان، تقریبا در غرب کارون است و حوزه شهری آن از بستان تا هویزه، سوسنگرد، دارخوین، اسماعیلیه، خرمشهر، مینوشهر و اروندکنار است.

وی ادامه داد: ۸٦ درصد میادین مشترک در ایران در این منطقه (جفیر) قرار دارند و بزرگترین میدان مشترک نفتی ایران، میدان آزادگان در غرب کارون است. مدیرعامل شرکت نفت و گاز اروندان عنوان کرد: در این شرکت، در دولت سیزدهم حدود ۴۳ درصد افزایش تولید داشتیم که به دلیل اکتشاف چاه‌های جدید، تعمیر دیگر چاه‌ها و... است. عذاری اهوازی عنوان کرد: تلاش‌های مستمر در حال انجام است؛ در میادین غرب کارون، ظرفیت تولید بیش از ۴٥۰ هزار بشکه نفت در روز است که تولید نسبت به دولت قبل، ۱۴ درصد افزایش یافته است.

وی با اشاره به میادین مشترک نفتی عنوان کرد: میادین مشترک شامل یاران، یادآوران، آزادگان و سهراب هستند. همچنین میادین سپهر و جفیر مستقل هستند. در این میادین طبق برنامه ۲۰ ساله، برنامه‌ریزی شده ٥۴۰ میلیون بشکه نفت به ارزش ۲.۷ میلیارد دلار استخراج شود. پیمانکار میادین نفتی سپهر و جفیر، هلدینگ گسترش انرژی پاسارگاد است.

مدیرکل شیلات استان:

لرستان می‌تواند رکورددار کشور در تولید خاویار باشد

خرم آباد- فائزه میردریکوندی، خبرنگار یادگار امروز: مدیرکل شیلات لرستان معتقد است استان می‌تواند رکورددار کشور در تولید خاویار باشد.

کیارش بیرانوند اظهار کرد: در بحث تولید آبزیان به ویژه ماهی تخم چشم زده، زنجیره شیلاتی را برای استان معرفی کردند.

وی اضافه کرد: تنها استانی هستیم که ماهیان نسل f1 را در لرستان تولید می‌کنیم.

مدیرکل شیلات لرستان بیان کرد: هم‌اکنون با مشارکت کشور فرانسه در شهرستان الیگودرز ماهیان نسل f1 را تولید می‌کنیم.

بیرانوند افزود: این ماهیان با ظرفیت ٦۰ میلیون قطعه در شهرستان الیگودرز تولید می‌شوند.

وی در ادامه با اشاره به اینکه توانستیم خاویار را به لرستان بیاوریم و آن را بومی‌سازی کنیم که در نهایت به این نتیجه رسیدیم که لرستان می‌تواند رکورددار کشور در تولید خاویار باشد، اظهار کرد: تولید خاویار ۱۰ درصد وزن ماهی است و این درحالیست که تولید خاویار در شهرستان ازنا، ۲٥ درصد وزن بدن ماهی سیبری است.

مدیرکل شیلات لرستان با بیان اینکه هم‌اکنون ۷۰۰ مزرعه پرورش ماهی در لرستان فعال هستند که به دنبال مکانیزه کردن این مزرعه‌ها هستیم، تصریح کرد: با مکانیزه کردن این مجتمع‌ها تولیدات استان در واحد سطح دو برابر خواهد شد.

اخبار

قطع گاز ۶۸۲ مشترک پرمصرف و بد مصرف در البرز

کرج- یحیی اکبری، خبرنگار یادگار امروز: سرپرست شرکت گاز البرز از پایش، ۱۹ هزار و ۶۷۴ پایش مصرف گاز به ویژه در ادارات و اماکن عمومی خبر داد.

کامران ایمانی فولادی با اشاره به اهمیت کنترل دمای ادارات و مراکز عمومی در فصل زمستان که میزان مصرف گاز افزایش می یابد، اظهار کرد: مدیریت و صرفه جویی در مصرف گاز در فصول سال از حساسیت بیشتری برخوردار است به همین دلیل میزان مصرف مشترکین به ویژه ادارات و اماکن عمومی رصد می‌شود.

وی ادامه داد: از ابتدای آغاز این طرح تاکنون، ۱۹ هزار و ۶۷۴ پایش در استان انجام شده است.

این مسئول با اشاره به استقرار هوای سرد در کشور طی روزهای گذشته و افزایش مصرف گاز ادامه داد: با توجه به احتمال کاهش مجدد دما در البرز و سایر نقاط کشور تیم پایش در استان با شدت بیشتری بر نظارت‌های خود افزوده است.

سرپرست شرکت گاز استان البرز مطرح کرد: از ابتدای انجام پایش تاکنون ۱۵۰ اخطار صادر شده و با توجه به اینکه عده‌ای از مشترکان به اخطارهای کارشناسان شرکت گاز توجهی نکردند، در مجموع گاز ۶۸۲ مشترک قطع شده است.

ایمانی فولادی تاکید کرد: با توجه به گزارش‌های هواشناسی که ممکن است مجددا شاهد ورود سامانه بارشی به کشور باشیم از همه مشترکان درخواست می‌شود تا مدیریت مصرف را مد نظر قرار دهند تا در تامین گاز با مشکل مواجه نشویم.

تجربه موفق کرمانشاه در اجرای برنامه سلامت خانواده

کرمانشاه- فریده محمدی، خبرنگار یادگار امروز: رییس دانشگاه علوم پزشکی کرمانشاه، جزییات اجرای برنامه سلامت خانواده در این استان را تشریح کرد.

دکتر قباد محمدی، در همایش بین المللی پوشش همگانی سلامت با برنامه سلامت خانواده و نظام ارجاع، درخصوص تجربه موفق دانشگاه علوم پزشکی کرمانشاه در اجرای برنامه سلامت خانواده، گفت: در استان کرمانشاه ۶ شهر را تحت پوشش برنامه سلامت خانواده قرار دادیم.

وی گفت: با اجرای برنامه سلامت خانواده در این شش شهرستان شاخص های بهداشتی ارتقای قابل توجهی پیدا کرد، برای مثال مراقبت مادران باردار از ۹۰ درصد به ۱۰۰ درصد، مراقبت نوزادان از ۵۹ درصد به ۸۵ درصد و مشاوره فرزندآوری از ۶۲ درصد به ۹۸ درصد رسیده است. دکتر محمدی ادامه داد: مراقبت از بیماران مبتلا به فشارخون (ماهانه)، از ۵۴ درصد به ۸۰ درصد و مراقبت از بیماران دیابتی از ۳۵ درصد به ۷۵ درصد رسیده است. وی با بیان اینکه غربالگری سرطان پستان، روده بزرگ و دهانه رحم نیز در این شهرها در ۸ ماهه گذشته افزایش قابل توجهی داشته است، تصریح کرد: تعداد ارجاع بیماران از سطح یک به سطح سه نیز افزایش داشته است.

مدیرعامل شرکت آبفا استان کرمانشاه خبر داد:

بهره برداری از پروژه آبرسانی به ۶ روستای مجتمع قلعه سلیمان خان

کرمانشاه- فریده محمدی، خبرنگار یادگار امروز: مدیرعامل شرکت آب و فاضلاب استان کرمانشاه از تکمیل و بهره برداری از پروژه آبرسانی به مجتمع ۶ روستایی قلعه سلیمان خان شهرستان کرمانشاه خبر داد.

رضا داودی با اشاره به اجرای طرح جهاد آبرسانی به روستاهای دارای تنش آبی استان کرمانشاه، اظهار کرد: جهت تأمین آب شرب ۶ روستا این مجتمع که تعداد ۲۱۵ خانوار تحت پوشش آبرسانی آن قرار دارد، احداث ۵ باب مخزن با مجموع حجم ۴۵۰ متر مکعب، ساخت دو باب موتورخانه، اجرای خط انتقال به طول ۱۵ هزار متر و اجرای ۶ هزار و ۱۴۵ متر شبکه توزیع، در دستور کار قرار داشت. وی افزود: این پروژه پیشتر در بخش احداث مخازن، لوله گذاری و ساخت ابنیه ایستگاه پمپاژ به طور کامل تکمیل شده و تنها کار برق رسانی و تجهیز ایستگاه پمپاژ عباس آباد آن باقی مانده بود که با انجام این کار، پروژه ۱۰۰ درصد تکمیل شده و هم اکنون آماده بهره برداری است.

تلاش برای رفع موانع ۴۳ بنگاه اقتصادی فارس

شیراز- توانایی، خبرنگار یادگار امروز: در نشست کارگروه تسهیل و رفع موانع تولید استان فارس موارد و مشکلات ۴۳ بنگاه اقتصادی استان مطرح و تصمیماتی درباره آنان اتخاذ شد.

کارگروه تسهیل و رفع موانع تولید استان فارس امروز، ۱۵ اسفندماه به ریاست استاندار فارس، دبیری صنعت، معدن و تجارت فارس و با حضور نمایندگان دستگاه‌های ذیربط استانی و مدیران عامل بانک‌ها برای حمایت از بنگاه‌های اقتصادی و واحدهای تولیدی و صنعتی و رفع موانع موجود در مسیر فعالیت آن‌ها، تشکیل و راهکارهای عملیاتی و اجرایی در این زمینه اتخاذ شد.

مدیرکل صنعت، معدن و تجارت فارس در حاشیه این نشست گفت: مسائل و مشکلات ۴ بنگاه اقتصادی در کارگروه تسهیل و رفع موانع تولید استان و ۳۹ مورد مصوبات کمیته تخصصی ذیل کارگروه با زمینه فعالیت تولید فرآورده‌های نفتی، تخم مرغ، انواع کمپرسور، گیاهان دارویی و... ضمانت جهت مهلت برای رفع تعهد ارزی، درخواست عدم تودیع وثیقه نقدی، درخواست مجوز بهره برداری، پیگیری مصوبه قبل و... بررسی شد و تصمیماتی درباره آن‌ها اتخاذ شد.

حمیدرضا ایزدی با تاکید بر ضرورت داشت استراتژی و تمهید برنامه‌ریزی‌های منسجم برای افزایش پیشرفت اجرای مصوبات کارگروه تسهیل جهت حمایت از بخش تولید، اشتغال و سرمایه‌گذاری اظهار کرد: تحقق این امر می‌تواند با همکاری، تعامل و هم‌افزایی دستگاه‌های اجرایی متولی، فعالان بخش تولید و صاحبان بنگاه‌های اقتصادی و به کارگیری تمامی ظرفیت‌ها با سرعت بیشتری حاصل شود.

کوتاه از ورزش

ملی‌پوش طلایی دوومیدانی:

میزبانی ایران عالی بود؛ اکنون موفقیت در امارات را می‌خواهم

قهرمان دو ۴۰۰ متر رقابت‌های داخل سالن آسیا با اشاره به میزبانی مطلوب ایران در مسابقات داخل سالن قاره کهن، گفت: پس از کسب طلای این رویداد، اکنون به فکر موفقیت در پیکارهای جوانان آسیا در امارات هستم. سجاد آقایی در خصوص آخرین شرایط آمادگی خود، اظهار داشت: با انگیزه خوبی تمریناتم را انجام می‌دهم و برای مسابقات آتی آماده می‌شوم، اما متاسفانه برخی رسانه‌ها شیطنت می‌کنند که این اصلا به صلاح ورزشکاران نیست.

وی در خصوص مسابقات داخل سالن قهرمانی آسیا که به میزبانی تهران انجام پذیرفت، خاطرنشان کرد: خوشبختانه مسابقات خوبی برگزار شد و میزبانی ایران عالی بود.

تمامی کشورهای قوی آسیا مثل چین، ژاپن و کره‌جنوبی در این رویداد حضور داشتند که این مهم، سطح مسابقات را بالا برده بود.

دونده طلایی ۴۰۰ متر، افزود: با تصمیم فدراسیون دوومیدانی به‌عنوان سومین نفر ماده ۴۰۰متر عضو تیم ملی شدم و در رقابت‌های داخل سالن آسیا شرکت کردم.

خوشبختانه موفق شدم در این رویداد به مدال طلا برسم. باید از مسئولان فدراسیون به واسطه این میزبانی خوب که منجر به عضویت من در تیم ملی و در نهایت کسب خوش رنگ‌ترین مدال این رقابت‌ها شد، تشکر کنم

وی عنوان کرد: مسابقه بعدی من رقابت‌های قهرمانی جوانان آسیا است که اردیبهشت‌ماه سال آینده به میزبانی امارات برگزار خواهد شد.

به همین منظور، تمریناتم را از یک هفته پیش با انگیزه بالاتر و روحیه بیشتر آغاز کردم تا بتوانم در امارات نیز بهترین نتیجه را کسب کنم و به موفقیت برسم.

آقایی اظهار داشت: به عنوان یک ورزشکار، گفت‌و گویی با یکی از رسانه‌ها داشتم که متاسفانه به عنوان یک شیطنت رسانه‌ای به آن پرداخته شد که یقینا این کار اصلا به صلاح ورزشکاران نیست.

قطعا در سطح ورزش قهرمانی، هر ورزشکاری، موانع و مشکلاتی را پیش‌رو خواهد داشت.

من هم گفته بودم با توجه به شرایط فعلی باید برای تهیه کفش اقدام کنم، اما بعد از رقابت‌های داخل سالن آسیا با سرپرست فدراسیون صحبتی نداشتم و مسائلم را مطرح نکرده‌ام.

متاسفانه صحبت‌هایم به گونه‌ای مطرح شده که به نظر می‌رسد درخواستی داشته‌ام که به آن رسیدگی نشده است.

دونده طلایی ۴۰۰ متر ادامه داد: البته چندی پیش و حدود ۹ ماه قبل از سوی فدراسیون، کفش مورد نیاز من تهیه و در اختیارم گذاشته شد، اما قصد داشتم تا مجددا بعد از مسابقات داخل سالن قهرمانی آسیا در جلسه‌ای با مسئول فدراسیون تقاضای امکانات بیشتری داشته باشم.

آقایی گفت: به هر ترتیب، در پی این موضوع با مهدی مبینی سرپرست فدراسیون نیز صحبت کردم و قرار شد، امکاناتی که نیاز است را در در حد توان فدراسیون، تهیه و در اختیارم بگذارند.

وی خاطر نشان کرد: البته پس از مسابقات داخل سالن آسیا نیز ۲۰ میلیون تومان از سوی هیات دوومیدانی استان خراسان رضوی به‌عنوان پاداش دریافت کردم که از مسئولان هیات تشکر می‌کنم.

برنامه اکران نوروز: خداحافظ سئول!

مجوز حرفه‌ای سرخابی‌ها؛ خیلی دور خیلی نزدیک

ایمان گودرزی/ گروه ورزش

مالکیت مشترک استقلال و پرسپولیس به مانع بزرگی برای کسب مجوز شرکت در لیگ قهرمانان آسیا برای این دو باشگاه پرطرفدار تبدیل شده است.

کنفدراسیون فوتبال آسیا بر این باور است که حضور دو باشگاه با مالکیت مشترک در یک تورنمنت می‌تواند شائبه تبانی را بالا ببرد. آنها که به زیر و بم فوتبال ایران آشنا هستند از رقابت و کرکری شدید این دو باشگاه و هوادارانش خبر دارند، ولی معیار AFC اساسنامه مسابقات است و نمی‌خواهد حرف و حدیثی باقی بماند.

■ AFCمثل یوفا

این رویه‌ای است که در تمام دنیا وجود دارد و یوفا هم سختگیرانه پای آن ایستاده است. این بحث زمانی داغ شد که خیرونا، یکی از باشگاه‌های تحت مالکیت «سیتی فوتبال گروپ» در لالیگا اوج گرفت و با حفظ روند خیره‌کننده‌ای که از شروع فصل داشته انتظار می‌رود که به یکی از رتبه‌های اول تا چهارم برسد. مهمترین باشگاه تحت مالکیت این مجموعه منچسترسیتی است، ولی باشگاه‌های دیگر این مجموعه که اصطلاحا باشگاه «خواهر» خوانده می‌شوند روابط مالکیتی و مدیریتی در هم‌تنیده‌ای با یکدیگر دارند. طبق قوانین فعلی یوفا، دو باشگاه خواهر نمی‌توانند در تورنمنت مشترکی شرکت کنند و اگر هر دو به لیگ قهرمانان برسند، اولویت با تیمی خواهد بود که در لیگ داخلی رتبه بالاتری داشته باشد. البته یوفا قرار است در آینده قوانین سختگیرانه‌تری وضع کند.

■ از تاج به استقلال

استقلال و پرسپولیس به عنوان باشگاه‌های خصوصی تاسیس شدند، ولی بعد از انقلاب اسلامی به ارگان‌های دولتی سپرده شدند. در آن سال‌ها هنوز سخت‌گیری‌های کنفدراسیون فوتبال آسیا مطرح نبود، ولی مدیریت این باشگاه‌های پرطرفدار مشکلات زیادی داشت و برای همین بین سازمان‌های مختلف دست به دست شده است. استقلال در سال ۱۳۵۸ به سازمان تربیت بدنی سپرده شد و عنایت آتشی، نخستین سرپرست این باشگاه پس از انقلاب شد. او درباره چگونگی تغییر نام باشگاه تاج به استقلال گفت: «اواخر سال ۵۹ آقای شاه‌حسینی به من زنگ زد و گفت هیئت دولت درخواست کرده که اسم تاج عوض شود. جلسه‌ای با حضور سیدآقا جلالی، منصور پورحیدری، آقای بهرام‌صفت و پدر حسن روشن تشکیل دادیم. اسم‌های آزادی، تختی، جمهوری اسلامی و استقلال پیشنهاد شد. آن روزها شعار استقلال، آزادی، جمهوری اسلامی یک شعار مردمی بود و همه جا شنیده می‌شد. من هم همین‌ها را بردم پیش آقای شاه‌حسینی و جلسه‌ای گذاشتیم و بحث کردیم. موافق بود. گفتیم استقلال مناسب‌تر است. شاه‌حسینی همین پیشنهاد را به هیات دولت برد و تاج شد استقلال.»

■ دوران کوتاه استقلال با وزارت رفاه

باشگاه استقلال از آن سال زیر نظر تربیت بدنی اداره می‌شد، ولی در سال ۱۳۸۴ با بالا رفتن هزینه‌های تیمداری و مسئولیت‌های پرشمار این سازمان بحث تغییر مالکیت مطرح شد. قرار بود طی توافقی استقلال به مدت ده سال به وزارت رفاه واگذار شود، ولی این وزارتخانه پس از مدت کوتاهی انصراف داد تا آبی‌پوشان دوباره زیر نظر تربیت بدنی قرار بگیرند. سازمان تربیت بدنی در سال ۱۳۸۹ به وزارت ورزش تغییر کرد و استقلال همچنان زیرمجموعه آن بود. در این مدت عزل و نصب‌ها با هماهنگی وزیر ورزش بوده و هواداران هر شکستی را از چشم مدیران منتصب این وزارتخانه می‌بینند.

■ تغییر نام موقت پرسپولیس

مالکیت باشگاه پرسپولیس بعد از انقلاب اسلامی در اولین قدم به بنیاد مستضعفان جمهوری اسلامی سپرده شد. بحث تغییر نام پرسپولیس در سال ۱۳۶۰ مطرح شد و بعد از بررسی نام‌های مختلف سرانجام «پیروزی» برای آن انتخاب شد. این اسم جدید تا سال ۱۳۹۱ باقی ماند، ولی هواداران با آن کنار نیامدند تا باشگاه دوباره به پرسپولیس تغییر نام بدهد. سال ۱۳۶۵ بنیاد مستضعفان نیمی از مالکیت باشگاه پرسپولیس را به سازمان تربیت بدنی واگذار کرد. به این ترتیب سازمان وقت تربیت بدنی همزمان مالک دو باشگاه اول فوتبال ایران شد.

مالکیت همزمان دو باشگاه دشوار بود و تربیت بدنی تصمیم گرفت مدیریت پرسپولیس را در سال ۱۳۷۲ به وزارت صنایع منتقل کند. اولین مدیر عامل پرسپولیس بعد از این جابه‌جایی مدیریتی، امیر عابدینی بود که یکی از دوران موفق باشگاه را رقم زد، ولی مدیریت باشگاه در اواخر دهه ۷۰ به سازمان تربیت بدنی برگشت.

■ دردسرهای مالکیت مشترک

استقلال و پرسپولیس در سال‌های مالکیت مشترک دوران پر فراز و نشیبی داشتند، گاهی استقلال دست بالا را داشته و در دورانی هم پرسپولیس سال‌های موفقی داشته است. بالا و پایین شدن این دو رقیب برای وزارت ورزش هزینه‌زا بود، چرا که هواداران موفقیت رقیب و افت تیم‌شان را عامدانه و بر اساس یک برنامه از پیش تعیین‌شده تصور می‌کنند!

وزارت ورزش در این سال‌ها تلاش کرده این دو باشگاه را به سمت خصوصی‌سازی ببرد، ولی تلاش‌های دو سال گذشته نشان می‌دهد که این کار به این سادگی نیست. رها کردن این دو باشگاه پرطرفدار با توجه به بدهی‌های تجمیع شده، مشکلات درآمدزایی و کمبودهای سخت‌افزاری ریسک بالایی دارد، ولی از طرف دیگر کنفدراسیون فوتبال آسیا هم مالکیت مشترک را بر نمی‌تابد و خطر حذف از لیگ قهرمانان آسیا این دو باشگاه را تهدید می‌کند. زمان کوتاه است و وزارت ورزش باید تا پایان ضرب‌الاجل کنفدراسیون فوتبال آسیا مالکان جدیدی برای این دو باشگاه پیدا کند. این دو باشگاه مثل دو فرزندخوانده در پنج دهه گذشته زیر نظر سازمان تربیت بدنی و وزارت ورزش رشد کردند، ولی دیگر وقت آن است که زندگی مستقلی در پیش بگیرند. آیا نوروز امسال سرانجام شاهد خداحافظی آنها با ساختمان سئول خواهیم بود؟

«پائز» دستیار خود را معرفی کرد؛

یک برزیلی دیگر در کادر فنی تیم ملی والیبال ایران

سرمربی جدید تیم ملی والیبال ایران، «لئوناردو آفونسو» برزیلی را به عنوان دستیار خود در لیگ ملت‌های ۲۰۲۴ معرفی کرد. وحید مرادی سرپرست فدراسیون والیبال پس از چند ماه مذاکره با بیش از ۲۰ مربی خارجی و تشکیل جلسات شورای مشورتی و کمیته فنی، روز چهارشنبه نهم اسفند براساس شاخص‌های مطرح شده، با موریس موتا پائز برزیلی برای هدایت تیم ملی ایران به توافق رسید. بر این اساس، پائز دستیار خود را برای حضور در لیگ ملت‌های والیبال ۲۰۲۴ معرفی کرد.

لئوناردو آفونسو که سابقه هدایت تیم‌های سیت والی (سوئیس)، سال‌های ۲۰۰۸ و ۲۰۰۹، وولتا ردوندا در کشور برزیل در سال‌های ۲۰۰۹ و ۲۰۱۰، فارما برزیل در سال‌های ۲۰۱۵ و ۲۰۱۶ و النصر امارات در سال ۲۰۲۳ و ۲۰۲۴ را در پرونده دارد، به عنوان مربی بر روی نیمکت تیم ملی والیبال مردان ایران در لیگ ملت‌های والیبال ۲۰۲۴ خواهد نشست.

همچنین در روزهای آینده، ۲ مربی ایرانی به کادر فنی تیم ملی والیبال کشورمان اضافه خواهند شد.

سلامت

تشخیص سرطان با معاینه چشم

ناهید بازگیر/گروه سلامت

گفته می‌شود که چشم‌ها «دریچه‌های سلامتی» ما هستند و می‌توانند چیزهای زیادی در مورد بدن، فراتر از کیفیت بینایی ما بگویند.

به نقل از هلث، آکادمی چشم‌پزشکی آمریکا گزارش کرد که چشم‌ها می‌توانند سرنخ‌هایی ارائه دهند که آیا ممکن است بیماری لایم، دیابت، کلسترول بالا یا برخی عفونت‌های مقاربتی (STIs) داشته باشیم یا خیر. چشمان ما همچنین ممکن است به ارائه‌دهندگان مراقبت‌های بهداشتی کمک کنند تا علائم هشداردهنده برخی سرطان‌ها را شناسایی کنند.

سرطان سلول سنگفرشی، کارسینوم بازال و ملانوما سه نوع سرطان پوست هستند که چشم ما می‌تواند به تشخیص آنها کمک کند زیرا بر پلک و ناحیه بیرونی چشم تاثیر می‌گذارند.

بر اساس نتایج تحقیقات منتشرشده در سال ۲۰۱۳ در نشریه Annals of Saudi Medicine، موارد کارسینوم بازال و سرطان سلول سنگفرشی در سراسر جهان شایع‌تر است اما تصور می‌شود که ملانوما به‌طور بالقوه خطرناک‌تر است.

افراد مبتلا به ملانوم چشم ممکن است تغییراتی در رنگ چشم، درد، قرمزی یا برآمدگی چشم داشته باشند و از آنجایی که نادر است، ملانوم ابتدا در چشم ایجاد شود، متخصصان در کوه سینا ایالات‌متحده توضیح دادند که علائم چشمی مانند این موارد، ممکن است نشان‌دهنده ملانوما موجود در پوست یا سایر نقاط بدن باشد که اکنون به چشم گسترش یافته است.

چشم‌های ما همچنین ممکن است به پزشکان در تشخیص انواع خاصی از سرطان‌های خون، به ویژه لنفوم و لوسمی کمک کنند. لنفوم با رشد سرطانی در گلبول‌های سفید مشخص می‌شود. مرکز پزشکی ایروینگ دانشگاه کلمبیا توضیح داد که وقتی این مورد در سلول‌های شبکیه رخ می‌دهد، به‌عنوان لنفوم داخل چشمی اولیه (PIOL) شناخته می‌شود.

در ۸۰ درصد موارد، این بیماری هر دو چشم را درگیر می‌کند و از جمله علائم آن ممکن است شامل تاری دید، لکه‌های شناور در محدوده دید، تورم یا حساسیت به نور باشد. معاینه چشم و بیوپسی از سلول‌های داخل مایع چشم می‌تواند تشخیص را تایید کند.

چشم ما همچنین ممکن است علائم هشداردهنده اولیه سرطان خون را مشخص کند؛ طی تحقیق سال ۲۰۲۰ در پاکستان که در نشریه علمی Cureus منتشر شد، محققان دریافتند، از حدود ۱۰۰ نفری که به سرطان خون تشخیص داده شدند، بیش از ۵۰ تشخیص علائم مرتبط با چشم در تقریبا نیمی از بیماران مشاهده شد، ازجمله علائم شایع‌تر، اختلال در بینایی و قرمزی بود. علائم در بیمارانی که به تازگی مبتلا به لوسمی تشخیص داده شده بودند بیشتر دیده می‌شد.

بر اساس این یافته‌ها، محققان به این نتیجه رسیدند که چشم‌ها ممکن است به تلاش‌های تشخیص زودهنگام سرطان کمک کنند.

مرکز مراقبت از چشم مورلند توضیح داد که در افراد مبتلا به سرطان سینه، سرطان بیشتر از هر جای دیگر بدن به چشم‌ها سرایت می‌کند. در ابتدا، این رشد تومور هیچ علامت قابل توجهی ایجاد نمی‌کند، بنابراین تنها راه تشخیص بیماری از طریق معاینه چشم گشاد شده است. زمانی که تومور شروع به تاثیرگذاری بر بینایی فرد می‌کند، سرطان اغلب در مراحل بعدی بیماری است.

معاینات چشم برای همه ما مهم است اما بعد از تشخیص سرطان سینه از اهمیت ویژه‌ای برخوردار است. چشمان ما همچنین ممکن است در معرض عوارض جانبی داروهای درمان سرطان سینه، ازجمله خارش، احساس سوزش، قرمزی، لکه‌های شناور، آبریزش چشم، درد یا دوبینی باشد.

برای کمک به کاهش شدت عوارض، سعی کنید چشم‌های خود را مالش ندهید و در طول درمان از استفاده از لنزهای تماسی خودداری کنید. استفاده از اشک مصنوعی در طول روز همچنین شستن مرتب دست‌ها نیز می‌تواند به تسکین علائم کمک کند.

چند توصیه برای سالم نگه داشتن مفاصل

مفاصل سالم به شما امکان می‌دهد ورزش کنید و فعالیت‌های عادی روزانه‌تان را انجام دهید. از این رو، حفظ سلامت و بهبود عملکرد مفاصل بسیار مهم است.

کارشناسان پنج توصیه ساده برای جلوگیری از درد و محدودیت‌های حرکتی و بهبود انعطاف‌پذیری ارائه کرده‌اند که برای حفظ سلامت مفاصل در حین افزایش سن مفید است.

سراسر بدن را قوی کنید: «لیام گود»، فیزیوتراپیست ساکن لندن توصیه می‌کند که به سراغ انواع تمرین‌های قدرتی بروید تا به‌جای کار و فشار بیش از حد روی برخی از عضلات، همه عضلات و مفاصل را درگیر و تقویت کنید.

او ضمن تاکید بر یوگای حرکتی برای افرادی که دهه ۲۰ سالگی زندگی را می‌گذرانند می‌گوید: اگر غضروف اطراف مفاصل به اندازه کافی حرکت نداشته باشد، جریان خون کافی نخواهد داشت و خشک می‌شود و ترک می‌خورد.

هر ۲۰ تا ۳۰ دقیقه یک بار حرکت کنید:«جان مالیندر»، متخصص استخوان‌درمانی (استئوپاتی)، می‌گوید: در طول ساعت‌های کاری به ویژه اگر بیشتر روز را نشسته‌اید، سعی کنید هر ۲۰ تا ۳۰ دقیقه قدم بزنید و از جایی که در آن مشغول به کار هستید کمی دور بروید.

او توصیه می‌کند: از پشت میز کارتان بلند شوید، چه برای راه رفتن باشد و چه برای قهوه درست کردن یا گپ زدن با همکارتان. به گزارش نیویورک پست، وقفه‌های ورزشی حتی به مدت یک تا دو دقیقه فعالیت بدنی می‌تواند به سلامت شما کمک کند.

شانه‌ها را قوی کنید: «آنجو جگی»، مدیر بالینی درمان در بیمارستان ارتوپدی رویال نشنال در این باره می‌گوید: شانه‌ها اساسا ناپایدارترین مفصل‌های بدن هستند و به پشتیبانی و قدرت و ثبات ساختار عضلانی متکی‌اند.

ورزش بازو به تقویت مفاصل شانه و همچنین قدرت دست‌ها و مشت‌ها و نگه داشتن چیزها با دست‌ها کمک می‌کند.

جگی می‌گوید اگر روی توانایی مشت کردن و در دست گرفتن اشیا کار کنید، تاثیر غیرمستقیم آن به تقویت شانه‌ها کمک می‌کند.

توصیه می‌شود که دست‌ها را به‌شکل مشت محکم گره کنید و سپس انگشتان را تا جایی که می‌توانید باز کنید و کشیده نگه دارید.

این تمرین را حدود ۱۰ تا ۱۵ بار در روز انجام دهید، زیرا با همین حرکت ساده و موثر، می‌توانید قدرت دستان برای مشت کردن و گرفتن چیزها را بیشتر کنید.

کفش مناسب بپوشید: برخی متخصصان تاکید می‌کنند که در هر مناسبتی باید کفش‌های متناسب و محکم با کف پهن، پوشید.

«نیک کالن»، مشاور جراح ارتوپدی و مچ پا، می‌گوید: اگر کف پای صافی دارید، برای پایداری به کفشی برای پشتیبانی از قوس پا نیاز دارید و اگر قوس پایتان زیاد است به کفش‌های دویدن با کف تخت‌تر نیاز دارید.

خم‌شدن مشکلی ایجاد نمی‌کند: به گزارش ایندیپندنت، «آیوفه اومرا»، فیزیوتراپیست اسکلتی عضلانی، می‌گوید: گذراندن تمام روز به حالت نشسته با پشت صاف باعث می‌شود که عضلات پشت و مرکزی بیش از حد کار کنند که در نهایت موجب درد می‌شود.

او با اشاره به بی‌خطر بودن خم شدن تاکید می‌کند که برای جلوگیری از این ناراحتی عضلات پشت و مرکزی، پس از هر ۳۰ تا ۴۰ دقیقه نشستن باید وضع بدن را تغییر داد.

کوتاه از سلامت

کاهش آب بدن با رژیم‌های غذایی غیرعلمی

متخصصان تاکید دارند رژیم‌های غذایی غیرعلمی نه تنها چربی بدن را کاهش نمی‌دهند، بلکه سبب کاهش میزان آب بدن شده و بعد از مدتی نیز به سرعت سبب بازگشت وزن می‌شوند.

بررسی‌ها بیانگر این است که چاقی و اضافه وزن در حال افزایش است. افراد مبتلا به اضافه وزن به منظور کاهش وزن باید از یک رژیم غذایی علمی پیروی کنند تا میزان وزن کاهش یافته، برگشت نداشته باشد. رژیم‌های غذایی نادرست و خودسرانه که در آن مقدار نان و برنج و کیک و شیرینی و غیره بیش از حد محدود شود باعث کاهش آب بدن می‌شوند نه چربی بدن.

میزان آب بدن به راحتی و به سرعت کم می‌شود؛ هنگامی که افراد به صورت سرخود رژیم می‌گیرند در نگاه اول احساس می‌کنند که کاهش وزن اتفاق افتاده است؛ این درحالیست که میزان آب کاهش یافته به سرعت به حالت قبلی بازمی‌گردد و از طرفی هم هنگامی که آب بدن کم شود اختلالات زیادی در اعصاب و روان، پوست و مو و ... اتفاق می‌افتد. بنابراین از آنجا که مشکل اصلی اضافه وزن به دلیل زیاد بودن میزان چربی بدن است، میزان آب بدن نباید کم شود بلکه میزان چربی بدن باید کاهش یابد.

آگهی مفقودی

سند کمپانی خودروی پراید مدل ۱۳۸۱ به شماره موتور ۰۰۳۰۳۳۴۵۱ و شماره شاسی S۱۴۱۲۲۸۱۷۶۹۱۷۹ و شماره پلاک ۵۲۷ط ۲۸ ایران ۳۱ مفقود گردیده و از درجه اعتبار ساقط می باشد.

آگهی مفقودی

سند کمپانی و برگ سبز سواری سمند مدل ۱۴۰۱ به شماره موتور۱۴۷H۰۶۳۱۷۶۶ و شماره شاسی NAACS۱HEXNF۱۵۸۷۹۲ و شماره پلاک ۳۳۲ص۸۵ ایران ۳۱ مفقود گردیده و از درجه اعتبار ساقط می باشد.

آگهی مفقودی

سندکمپانی خودروی سواری پراید مدل۱۳۸۶به شماره پلاک ۴۱-۲۶۵ن۶۴وشماره موتور۲۱۷۴۱۹۰وشماره شاسی S۱۴۱۲۲۸۶۶۲۶۲۴۷بنام مصطفی گودرزی مفقودوازدرجه اعتبارساقط است. بروجرد

آگهی مفقودی

اینجانب محمدکوشکی مالک خودروی سواری سمند به شماره انتظامی۴۱_۹۹۹ن۱۴مدل۱۳۹۴شماره موتور۱۳۹B۰۰۶۰۱۰۰وشماره‌شاسی NAACD۱FE۶D۶۰۷۶بعلت فقدان اسنادفروش ایران خودروتقاضای رونوشت (المثنی)برگ سبز مذکور رانموده است.لذاچنانچه هرشخصی ادعای درمورد خودروی مذکوردارد ظرف ۱۰روز به دفتر حقوقی سازمان فروش شرکت ایران خودروواقع درپیکانشهر ساختمان سمندمراجعه نماید. بدیهی است پس از انقضای مهلت مذکوراقدام قانونی به عمل خواهدآمد. بروجرد

خبر

داخلی سازی ۸۰ درصد از تجهیزات نفتی

معاون وزیر نفت گفت:در شرایط تحریم، رویکرد وزارت به سوی شرکت‌های دانش‌بنیان بود و از تحریم یک فرصت ساختیم و اینک ۸۰ درصد تجهیزات نفتی در داخل کشور تولید شده است.
جلیل سالاری مدیر عامل شرکت ملی پالایش و پخش فرآورده‌های نفتی چهارشنبه در نشست بررسی طرح‌های کیفی‌سازی فرآورده‌های نفتی که در آبادان افزود: اقدامات گسترده‌ای در ۲ سال اخیر برای تولید تجهیزات داخلی انجام شد و طرح‌های فراسرزمینی پالایشی و صدور خدمات فنی و مهندسی از این اقدامات است.
معاون وزیر نفت گفت: تاکنون سه تا چهار دانش فنی در شرکت‌های پالایشی در زمینه تولید کاتالیست، کمپرسور سازی و کیفی‌سازی نفت‌کوره به طور کامل بومی‌سازی شده است.
سالاری گفت: در زمینه کیفی سازی محصولات نفتی، با کمک شرکت‌های دانش بنیان، تولید نفت کوره در بسیاری از پالایشگاه‌های کشور به زیر ۱۰ درصد کاهش یافته و در برخی پالایشگاه‌ها به صفر رسیده است.
سالاری گفت: در پالایشگاه آبادان ظرفیت تولید به ۵۰۰ هزار بشکه در روز رسیده است که مرحله دوم فاز ۲ این پالایشگاه آبادان از محل افزایش ظرفیت تکمیل و به بهره‌برداری خواهد رسید.
وی افزود: با افزایش ظرفیت و کیفی‌سازی محصولات نفتی در کشور، ظرفیت تولید بنزین در کشور به ۱۲۹ میلیون لیتر در روز رسیده است.
معاون وزیر نفت اظهار کرد: در ۹ ماهه سال جاری، بیش از ۱۰۲ میلیارد لیتر نفت خام و فرآورده از طریق خطوط لوله نفت کشور به مبادی مصرف منتقل شده که از این میان ۵۳ میلیارد لیتر نفت خام و ۴۹.۳ میلیارد لیتر فرآورده نفتی بود.
وی بیان کرد: در بازه زمانی ۹ ماهه سال‌جاری ۲ میلیارد و ۵۱۷ میلیون لیتر سوخت مایع به نیروگاه‌های کشور ارسال شده است.
معاون وزیر نفت گفت: انتقال نفت و فرآورده کشور در ۹ ماهه امسال در مقایسه با مدت مشابه سال ۱۴۰۱ رشد ۴.۵ درصدی و در مقایسه با شروع به کار دولت سیزدهم، رشد هفت درصدی را نشان می‌دهد.

رییس مرکز تغییر اقلیم سازمان محیط زیست خبر داد:

تعهد کاهش ۵۰ درصدی میزان آلودگی در پارس جنوبی

رئیس مرکز ملی هوا و تغییر اقلیم سازمان حفاظت محیط زیست گفت: وزارت نفت متعهد شد تا شهریور ماه سال آینده به ۵۰ درصد تعهدات خود برای کاهش آلودگی در منطقه پارس جنوبی عمل کند.
به گزارش از سازمان حفاظت محیط زیست، «داریوش گلعلیزاده» در جلسه کمیته ملی بررسی مصوبه دولت در خصوص راهکارهای کاهش آلودگی هوا بیان‌داشت: عملکرد وزارتخانه‌های راه و شهرسازی، نفت و بهداشت در مورد کاهش روند آلودگی ها در منطقه پارس جنوبی مورد بررسی قرار گرفت که با وجود اینکه مشکلات زیادی وجود داشت، اقدامات موثری انجام گرفته است. وی افزود: وضعیت آلودگی هوا هر چند در این منطقه به حد مطلوب نرسیده و منابع جدیدی هم در این منطقه ایجاد شده است، اما در حال هدفگذاری هستیم تا از طریق برنامه اجرایی به هدف مشترکی که مورد تاکید مصوبه بوده است، برسیم. رئیس مرکز ملی هوا و تغییر اقلیم سازمان محیط زیست تصریح کرد: ایجاد تصفیه خانه در ورودی فاضلابی که وارد دریا می شود، در حال انجام است و با توجه به سیاست وزارت نفت سعی شد تا کاهش دی اکسید گوگرد نیز دنبال شود. گلعلیزاده ادامه‌داد: مقرر شد بخشی از این گازها در قالب فروش به بخش خصوصی کاهش یابد و بر اساس برنامه تا شهریور سال آینده این مساله به میزان تکالیف مشخص شده در مصوبه دولت کاهش خواهد یافت. وی اضافه‌کرد: این رقم به بیش از ۵۰ درصد خواهد رسید و امیدواریم در صورت تامین اعتبارات و عقد قرارداد به این تعهدات عمل شود. این مقام مسئوول، ساخت بیمارستان ۱۱۰ تختخوابی در این منطقه را نیز جزو تعهدات وزارت بهداشت عنوان کرد و گفت: این مساله تا امروز به دلیل نبود اعتبارات از رقم متعهد شده عقب بود که امیدواریم از سال آینده به سرعت پیش برود. رئیس مرکز ملی هوا و تغییر اقلیم سازمان محیط زیست اظهار داشت: وزارت نفت اصلاحیه ای را در این زمینه آماده کرده است و ما هنوز تصمیمی در این باره نگرفتیم، همچنین از هشت ایستگاه پایش کیفی وضعیت هوا در این منطقه سه ایستگاه در مدار است و در نظر داریم پنج ایستگاه دیگر در سال آینده به سرعت وارد مدار شود.
گلعلیزاده ادامه‌داد: سازمان محیط زیست به عنوان ناظر مصوبه دولت در مورد کاهش آلودگی ها در پارس جنوبی مشخص شده است و ما هر سال گزارش اقدامات انجام یافته را از دستگاه دریافت می کنیم تا بتوانیم تعهدات دستگاه ها و میزان اقدامات انجام یافته را بسنجیم.

آگهی مفقودی

برگ سبز(شناسنامه) خودروی کامیونت ون سیستم زامیاد تیپ Z۲۴NIBM به شماره پلاک ۳۹۱ س ۵۶ ایران ۴۱ و شماره موتور M۲۴۹۲۴۰۱۴M و شماره شاسی NAZPL۱۴۰BP۰۷۰۳۶۰۷ به نام محمد پارسا منصوری به شماره ملی ۴۱۹۱۰۹۷۳۰۱ مفقود گردیده و از درجه اعتبار ساقط می باشد.

آگهی مفقودی

شناسنامه مالکیت سواری هاچ بک پژو ۲۰۶ مدل ۱۳۹۷ به رنگ سفید روغنی به شماره پلاک ۹۱۶ م ۷۵-ایران ۱۰ به شماره موتور **172B0032825** به شماره شاسی **NAAP13FE2JJ671402** متعلق به **مهدی هاشم زاده کزافرودی** مفقود وازدرجه اعتبار ساقط میباشد.

آگهی مفقودی

سندکمپانی سواری جیلی تیپ امگراند ۷ -اتوماتیک ۱۸۰۰ مدل ۲۰۱۴ به رنگ مشکی روغنی به شماره پلاک ۴۶۹ ط ۵۶-ایران۴۶ به شماره موتور **JL4G18DBNG00394** به شماره شاسی **L6T7844Z4EN010047** متعلق به **سودابه مومنی جیلدانی** مفقود وازدرجه اعتبار ساقط می باشد.

آگهی مفقودی

شناسنامه مالکیت پژو پارس مدل ۱۳۹۰ به رنگ خاکستری متالیک به شماره پلاک ۸۷۷ و ۵۳-ایران۴۶ به شماره موتور ۱۳۴۹۰۰۰۰۱۰۲ به شماره شاسی **NAAN51FA1BK230178** متعلق به **امیرمحمد جعفرزاده مرخالی** مفقود وازدرجه اعتبار ساقط می باشد.

چشم اندازی برای بخش نفت و گاز دیده نمی‌شود

خاموش شدن موتورهای رشد اقتصادی

یک کارشناس ارشد اقتصاد اظهار داشت: اقتصاد با صنعت و نفت رشد می‌کند که موجودی سرمایه صنعت نیز از سال ۹۶ منفی شده، به عبارت دیگر دو موتور رشد اقتصادی خاموش شده است. نتیجه اینکه در شرایط تحریم بازتعریف هر کدام از این دو امکانپذیر نیست.

مسعود نیلی در نهمین کنگره راهبردی نفت و نیرو با بیان اینکه ما سال‌های طولانی است که در تامین مالی برای سرمایه گذاری در حوزه نفت مشکل داریم، اظهار داشت: اصل مطلب در کشورهای نفتی این است که در حکمرانی کشورهای نفتی تناقض وجود دارد و نحوه حل این تناقض سرنوشت نفت و گاز را رقم می‌زند و آن اینکه دولت و حکمرانی در این کشورها مثل تمام دنیا خدمات عمومی ارایه دهند، دولت در همه جای دنیا سر به سر عمل می‌کند یعنی مالیات می‌گیرد و خدمات ارائه می‌دهد و اصولا ماهیت کار دولت تجاری نیست.
وی ادامه داد: در کشورهای نفتی بخش تولید در اختیار و انحصار دولت است، نفت را با هزینه پایین تولید و در ارزش بالاتر عرضه می‌کند.
استاد دانشگاه صنعتی شریف گفت: انرژی در کشورهای برخوردار از جمله ایران در بازار داخل عرضه و بخشی نیز صادر می‌شود. در کشور ما هر دو بخش بازار انرژی تحت سلطه دولت است، دولت در داخل قیمتگذاری می کند و نفت و گاز را بعنوان خدمات اجتماعی در نظر می گیرد یعنی عرضه بنزین و گاز را بعنوان عدالت اجتماعی تلفی می‌کند. در حالی که تامین اجتماعی متولی عدالت اجتماعی است و به همین دلیل است که عرضه حامل‌های انرژی در ایران زیانبار شده است.
به طوری که اگرچه پالایشگاه ستاره خلیج فارس بعنوان یک اتفاق خوب در کشور مطرح است اما با هدف اجتماعی با ۱۰ دلار ضرر و با قیمت یارانه‌ای فرآورده را عرضه می‌کند و این رویه همان چیزی است که دولت را با کسری و مردم یا همان دریافت کنندگان انرژی یارانه‌ای را با تورم مواجه کرده است.
وی با بیان اینکه دولت در ایران بر بازار صادرات نفت نیز سلطه دارد، افزود: دولت ۱۴.۵ درصد پول فروش نفت را به خود نفت می‌دهد و مابقی خرج مصارف دیگر می شود. به طوری که هرقدر قیمت و درآمد نفت نوسان داشته باشد متوجه شرکت ملی نفت خواهد شد نتیجه اینکه این شرکت نمی‌تواند برنامه ریزی بلندمدت داشته باشد زیرا از منابع در اختیار اطلاعی ندارد.
نیلی بیان داشت: قبلا شرکت نفت چالش قیمت را داشت، از زمان تحریم میزان صادرات هم به آن اضافه شده که به نوسان بزرگ‌تری منجر شده است.
وی تاکید کرد: بنابراین وقتی دو بازار با دو مدل کسب و کار وجود دارد دولت بر اساس مصالح اجتماعی بازار را تعریف می کند که نتیجه آن منافع اندک شرکت نفت است.
استاد دانشگاه صنعتی شریف گفت: ما در داخل کشور رژیم نادرست یارانه ای و در خارج از کشور رژیم مالی را داریم و این مدل کسب و کار به ضرر نفت و گاز و اقتصاد کشور است که البته نتیجه تبصره ۳۸ بودجه در سال ۵۸ است که بر پایه آن نفت داخل بودجه عمومی گنجانده شد و بنا شد از خزانه پول بگیرد و این با تحولات ادامه پیدا کرد.
وی گفت: در سال ۱۳۸۲ یا ۱۳۸۳ پیشنهاد شد رژیم مالی دولت و شرکت نفت بازتعریف شود که آن زمان پیشنهاد مدرنی بود و اجرای آن باعث رشد سرمایه گذاری در نفت می‌شد بعبارت دیگر طبق آن برنامه پیشنهادی از سوی موسسه مطالعات انرژی منابع نفت صرف سرمایه گذاری در صنعت نفت می‌شد.
در کنار این پیشنهاد اصلاح حامل های انرژی مطرح شد که در مجلس به تصویب رسید اما در مجلس هفتم حذف و کل برنامه چهارم توسعه کنار رفت و در برنامه پنجم نظام درصدی جایگزین شد و در نهایت تحریم تیر خلاص به نفت و گاز بود که عملا منابعی باقی نگذاشت. وی با بیان اینکه پربازده‌ترین بخش اقتصاد کشور نفت و گاز است، اظهار داشت: دولت با اجرای هدفمندی بدترین اتفاق را برای نفت و گاز رقم زد.
نتیجه اینکه موجودی سرمایه نفت و گاز در حساب ملی از سال ۸۹ رشد منفی داشته است به طوری که در دو مقطع جنگ و از سال ۸۹ این موجودی رزد منفی داشته که البته از سال ۸۹ این شدت بیشتر هم بوده و دلیل آن عدم سرمایه گذاری است.
نیلی تاکید کرد: اقتصاد با صنعت و نفت رشد می‌کند که موجودی سرمایه صنعت نیز از سال ۹۶ منفی شده، به عبارت دیگر دو موتور رشد اقتصادی خاموش شده است. نتیجه اینکه در شرایط تحریم بازتعریف هر کدام از این دو امکانپذیر نیست.
وی با بیان اینکه کل عدد منابع صادرات نفت کوچک شده است، افزود: از این میزان نیز عدد کوچکی به خود نفت می‌رسد به طوری که اکنون باید گفت شرکت ملی نفت بدهکارترین شرکت دولتی در ایران و این فاجعه است. حال آنکه مهمترین و پربازده‌ترین شرکت اقتصادی؛ نفت است و اکنون بر اساس قانون تجارت نباید فعالیت می‌کرد که این اتفاق نتیجه ناکارآمدی نفت نیست بلکه محیط کسب و کار این عملکرد را رقم زده و اگر این روند ادامه پیدا کند ما به یک کشور غیرنفتی تبدیل می‌شویم. وی گفت: اکثر کشورهای صادرکننده نفت مثل عربستان، قطر و امارات طی ۴۰ سال گذشته تناقض نظام حکمرانی را به نفع سرمایه گذاری حل کردند اما ما همچنان به سمتی می‌رویم که بخش نفت و گاز به تحلیل می‌رود و هیچ چشم اندازی دیده نمی‌شود.
وی ابراز امیدواری کرد که با بکارگیری نظرات کارشناسی تغییرات بزرگ را رقم بزنیم، چراکه تغییرات جزیی چیزی را در راستای بهبود اوضاع تغییر نمی‌دهد.

مدیرعامل شرکت ملی پخش فرآورده‌های نفتی:

در سفرهای نوروزی از کارت سوخت شخصی استفاده کنید

مدیرعامل شرکت ملی پخش فرآورده‌های نفتی گفت: تعداد کارت‌های آزاد جایگاه‌های سوخت ویژه ایام نوروز را افزایش داده‌ایم، اما از مردم تقاضا داریم که حتما کارت سوخت شخصی خود را همراه داشته باشند.
جعفر سالاری نسب در گفت‌وگویی تلویزیونی درباره آغاز طرح سوخت رسانی نوروزی گفت: این طرح با هدف نظارت بر توزیع فرآورده‌ها در جایگاه‌ها آغاز شده؛ زیرا در نوروز حجم بالایی از مسافرت‌ها را داریم و مردم نیاز دارند که خدمات بهتری را در جایگاه‌های مسیر دریافت کنند. وی افزود: نظارت بر نحوه توزیع بنزین، میزان کارت آزاد موجود در جایگاه‌های سوخت، موارد مرتبط با ایمنی که باید حتما رعایت شود و همچنین خدمات جانبی که در جایگاه‌ها انجام می‌شود، از اهداف این طرح است. این مقام مسئول ادامه داد: حدود ۱۰۰ گروه عملیاتی به سراسر کشور اعزام می‌شوند تا جایگاه‌ها را بررسی کنند و پیش بینی می‌شود که حدود ۲۵۰۰ نفر ساعت عملیات نظارتی انجام شود. وی تأکید کرد: این طرح تا ۱۵ فروردین ادامه خواهد داشت و گروه‌های نظارتی فعالیت ۲۴ ساعته خواهند داشت.
سالاری نسب درباره وضعیت مصرف بنزین در کشور نیز گفت: میانگین مصرف روزانه بنزین در سال ۱۴۰۲ حدود ۱۱۵ میلیون لیتر بوده است. در اوج سفرهای نوروزی در روزهای ۲۶ و ۲۷ اسفند سال ۱۴۰۱، ۱۴۳ میلیون لیتر بنزین توزیع شد که پیش بینی می‌شود امسال نیز این اعداد و ارقام را مجددا ثبت کنیم.
وی اظهار کرد: با توجه به تقارن ایام ماه مبارک رمضان با نوروز امسال، پیش بینی دقیقی از مصرف بنزین نوروزی قابل احصاء نیست، اما فرآورده مورد نیاز را پیش بینی کردیم و در انبارهای نفت آماده توزیع است. در همین چند روز گذشته مصرف بنزین ۱۲۷ و ۱۳۳ میلیون لیتر را هم ثبت کرده‌ایم. مدیرعامل شرکت ملی پخش فرآورده‌های نفتی افزود: مشکلی از نظر تأمین فرآورده نداریم و در توزیع باید بر مسئله

کارت‌های آزاد جایگاه‌ها نظارت شود که از مردم درخواست می‌کنیم، حتما کارت سوخت شخصی همراه خود داشته باشند. به گفته وی هر کارت سوخت شخصی دارای ۶۰ لیتر سهمیه ۱۵۰۰ تومانی و ۱۰۰ لیتر اعتبار ۳۰۰۰ تومانی است و اگر فردی نیازی بیش از این داشت، می‌تواند از کارت‌های آزاد جایگاه‌ها استفاده کند که تعداد این کارت‌ها را هم ویژه ایام نوروز در جایگاه‌ها افزایش داده‌ایم.

واردات نفت ایران توسط ۲ عضو اتحادیه اروپا

یورواستات از واردت نفت ایران توسط دو عضو رسمی و ناظر اتحادیه اروپا در سال ۲۰۲۳ با وجود تحریم ها خبر داد. آمارهای منتشر شده از سوی مرکز آمار اروپا(یورو استات) نشان می‌دهد یک عضو رسمی اتحادیه اروپا و یک عضو ناظر این اتحادیه در سال ۲۰۲۳ از ایران نفت وارد کرده‌اند.
با وجود تحریم نفت ایران از سوی اتحادیه اروپا بلغارستان به عنوان عضو رسمی این اتحادیه از ایران نفت وارد کرده است. بلغارستان در سال ۲۰۲۲ تنها ۱۶۸ تن نفت یا فرآورده نفتی از ایران وارد کرده بود اما در سال ۲۰۲۳ واردات نفت یا فرآورده نفتی از ایران را تا ۶ برابر افزایش داده و به ۱۰۵۸ تن رسانده است.
هرچند میزان واردات نفت بلغارستان از ایران در سال ۲۰۲۳ رقم قابل توجهی نیست اما نشان دهنده فشار تحریم های ایران بر بخش انرژی اعضای اتحادیه اروپا و تمایل این کشورها برای نادیده گرفتن تحریم ها علیه ایران است.
یورواستات پیش‌تر از واردات ۷۰ هزار تن نفت یا فرآورده نفتی ایران توسط آلمان برای نخستین بار از سال ۲۰۱۸ خبر داده بود که با رسانه‌ای شدن این خبر دولت آلمان مجبور به موضع گیری شد و مدعی شد این رقم به اشتباه در آمار واردات از ایران درج شده و در واقع آلمان از مکزیک این محموله نفتی را وارد کرده است. آمار یورو استات همچنین نشان می‌دهد گرجستان به عنوان عضو ناظر اتحادیه اروپا در سال گذشته میلادی ۴۴۳۸ تن نفت یا فرآورده نفتی از ایران وارد کرده است. واردات نفت گرجستان از ایران در این سال نسبت به سال قبل رشد ۶ درصدی داشته است.

واردات نفت ایران توسط ۲ عضو اتحادیه اروپا

یورواستات از واردت نفت ایران توسط دو عضو رسمی و ناظر اتحادیه اروپا در سال ۲۰۲۳ با وجود تحریم ها خبر داد.
آمارهای منتشر شده از سوی مرکز آمار اروپا(یورو استات) نشان می‌دهد یک عضو رسمی اتحادیه اروپا و یک عضو ناظر این اتحادیه در سال ۲۰۲۳ از ایران نفت وارد کرده‌اند.
با وجود تحریم نفت ایران از سوی اتحادیه اروپا بلغارستان به عنوان عضو رسمی این اتحادیه از ایران نفت وارد کرده است. بلغارستان در سال ۲۰۲۲ تنها ۱۶۸ تن نفت یا فرآورده نفتی از ایران وارد کرده بود اما در سال ۲۰۲۳ واردات نفت یا فرآورده نفتی از ایران را تا ۶ برابر افزایش داده و به ۱۰۵۸ تن رسانده است.
هرچند میزان واردات نفت بلغارستان از ایران در سال ۲۰۲۳ رقم قابل توجهی نیست اما نشان دهنده فشار تحریم های ایران بر بخش انرژی اعضای اتحادیه اروپا و تمایل این کشورها برای نادیده گرفتن تحریم ها علیه ایران است.
یورواستات پیش‌تر از واردات ۷۰ هزار تن نفت یا فرآورده نفتی ایران توسط آلمان برای نخستین بار از سال ۲۰۱۸ خبر داده بود که با رسانه‌ای شدن این خبر دولت آلمان مجبور به موضع گیری شد و مدعی شد این رقم به اشتباه در آمار واردات از ایران درج شده و در واقع آلمان از مکزیک این محموله نفتی را وارد کرده است. آمار یورو استات همچنین نشان می‌دهد گرجستان به عنوان عضو ناظر اتحادیه اروپا در سال گذشته میلادی ۴۴۳۸ تن نفت یا فرآورده نفتی از ایران وارد کرده است. واردات نفت گرجستان از ایران در این سال نسبت به سال قبل رشد ۶ درصدی داشته است.

جدول شماره ۵۷۹

افقی :

۱ - شامل
۲ - مروارید
۳ - خاندان، زائو ترسان، سرخ کمرنگپیام آسمانی
۴ - طبل بزرگ، طبل رسواییانصاف
۵ - از فراعنه مصریدست عرب، هالوژن نمک طعام، از هالوژنها
۶ - نامی برای گنجشکچهره
۷ - از حروف مقطعه قرآن، سوره بیستم قرآنممتاز
۸ - آماسکشت به امید باران، کشت بارانی
۹ - سنگ انداختنسخن بی پرده
۱۰ - خودروی روسی
۱۱ - سودن

عمودی :

۱ - گرامی تر، بخشنده تر، جوانمردتر
۲ - طویل ترین رود فرانسه
۳ - ماهی تازیتکیه
۴ - تازیانه عربواحد شمارش چارپا، کله
۵ - زیر خاك پنهان کردنآشکار
۶ - شیرینی عزا، برای خیرات کردن پخته می شودکندر رومی
۷ - شاعر مراغه ای، از شعرای متصوف آذربایجان در قرن هشتم هجری قمریناخن ستور
۸ - اماپس غذا، بعد از غذا تناول می کنند
۹ - شمای بیگانه، ضمیر انگلیسیخاطر
۱۰ - امر به نمردن
۱۱ - مترسك

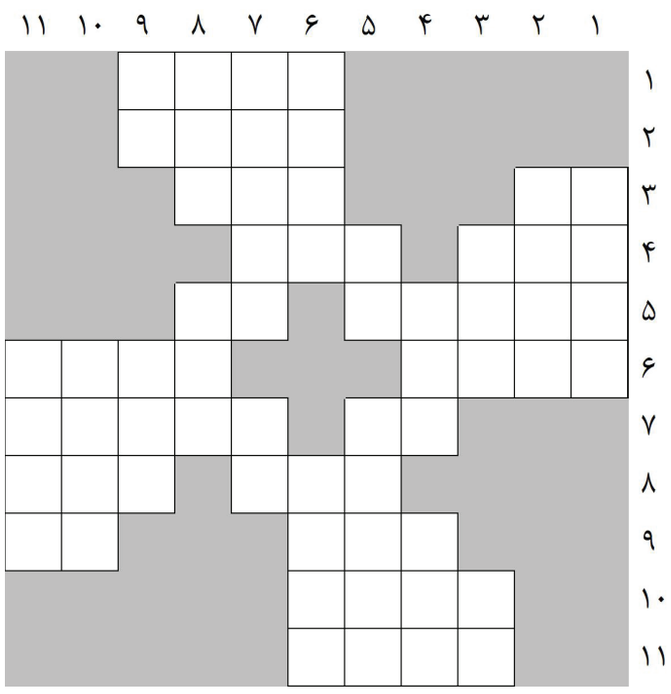

حل جدول شماره ۵۷۸

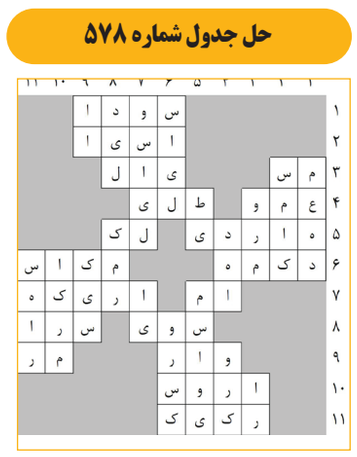

روزنامه صبح ایران
یادگار امروز
روزنامه اقتصادی - اجتماعی

■ صاحب‌امتیاز و مدیر مسئول: دکترحسن نجف‌وند
زیرنظرشورای سردبیری
■ دبیر سرویس صفحه اقتصاد: مریم کاظمیان فرد
■ دبیر سرویس صفحه سیاسی: آناهیتا جعفری
■ دبیر سرویس صفحه گوناگون: بهاره یوسفی
■ دبیر سرویس صفحه جامعه: سعیده کاظمیان فرد
■ دبیر سرویس نفت و انرژی: فائزه میردریکوندی
■ دبیر اخبار شهرستانها: مرتضی برکاتی

■ صفحه آرا: فاطمه مهرابی
■ چاپخانه: چاپ کارگر -تلفن : ۷ - ۶۶۸۱۷۳۱۶
■ نشانی دفترتهران: خیابان جمهوری خیابان دانشگاه - کوچه ماستری فراهانی پلاک ۶ طبقه اول
■ تلفن تماس: ۶۶۹۷۳۷۱۴-۶۶۴۶۱۷۷۰-۶۶۳۷۳۶۷۸ - داخلی ۳
■ نشانی دفتر خرم آباد: خیابان علوی- کوچه شهید شاهرخی- پلاک ۹ مجتمع مطبوعاتی
■ تلفن خرم آباد: ۳۳۴۰۵۱۰۹ ـ ۰۶۶ نمابر: ۳۳۴۳۸۶۲۰ـ۰۶۶
■ تلگرام و واتساپ : ۰۹۰۲۷۸۳۳۶۲۷

■ ایمیل:
yadegar.emroz@gmail.com
■ سایت:
www.yadegaremrooz.ir

■ شنبه ۱۹ اسفند ماه ۱۴۰۲ ■ شماره ۱۴۹۷

www.yadegaremrooz.ir

«منشور اخلاقی»

پایبندی به اصول دینی، توجه به واقعیت‌های عینی، احترام به استقلال و حاکمیت ملی، پاسداشت ارزشهای انسانی، دفاع از آزادی قلم، انتشار دقیق وبدون سانسور اخبار ؛دوری از رانت و فساد، رعایت حقوق شهروندی، خود داری از تهمت و افتراء و فعالیت های رسانه ای بصورت حرفه ای از اهداف این رسانه است.

پاتوق کتاب

پادشکننده؛ کتابی متفاوت و جسورانه

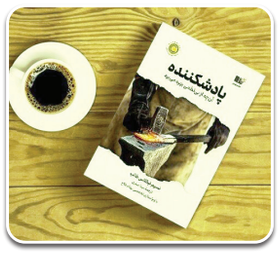

خواندن کتاب‌های متفاوت همیشه جذابیت دارد بویژه اینکه بدانیم نویسنده آن کتاب این کاره است و قلمی در دست دارد که می داند چگونه بنویسد که مخاطب امروز می‌طلبد. «پادشکننده» و مولف آن نیکلاس طالب از همین دست نویسندگان جسور است. زندگی مملو از بالا و پایین‌ها است اما یک سوال؛ وقتی در زندگی سراغ چالش‌های تازه می‌رویم یا ریسک حساب شده می‌کنیم زمینه رشد و پیشرفت‌مان فراهم می‌شود یا وقتی در شرایط آرامی به کارمان ادامه می‌دهیم؟هرچند شاید بیشتر ما زندگی با ریسک کم و نوسان پایین را بپسندیم اما قبول داریم چیزی که باعث رشد شخصیتی و قوی‌تر شدن ما می‌شود، چالش‌های بیشتر است.کتاب «پادشکننده» اثر «نسیم (نقولا) نیکلاس طالب» درباره اهمیت همین چالش‌ها برای انسان‌ها، شرکت‌ها و حتی نظام‌های اقتصادی و اجتماعی است. این کتاب جسورانه و سرگرم کننده را در ادامه با نگاهی متفاوت معرفی کرده‌ایم.

■ نویسنده‌ای که خوب می‌نویسد

نسیم نیکلاس طالب را با کتاب معروف «قوی سیاه» می‌شناسیم. کتابی درباره یکی از رایج‌ترین خطاهای شناختی ما انسان‌ها درباره این‌که به اندازه زاویه دیدمان تصویر ناقصی از دنیا داریم و بعد که شرایط عوض شد به راحتی غافلگیر می‌شویم.

کتاب «قوی سیاه» باعث شد نیکلاس طالب به چهره‌ای جهانی تبدیل شود؛ رولف دوبلی کتاب معروف «هنر شفاف اندیشیدن» را که جامع‌ترین راهنمای مقابله با خطاهای شناختی ذهن است با الهام از همین اثر نیکلاس طالب نوشت هرچند این نویسنده سوئیسی از سوی نقولا طالب متهم به کپی برداری از قوی سیاه شد.

کتاب «پادشکننده» اثر بعدی این نویسنده نامدار لبنانی آمریکایی است که در ظاهر عنوانی گنگ دارد؛ اما درباره مفهومی جالب، فراگیر و ملموس صحبت می‌کند؛ کتابی که از بهترین‌های غیرداستانی در سایت آمازون و از پرفروش‌ترین‌های نیویورک تایمز شده است.

■ پادشکننده؛ پادزهر!

پادشکننده در حقیقت پروتکلی برای زندگی در جهان «قوی سیاه» است. در جای جای این کتاب رد پایی از خرد رومی، یونانی، قرون وسطایی و حکمت باستان به چشم می‌خورد. پیام طالب در کتاب پیش رو عالمانه، شوخ، شمایل‌شکن و انقلابی است و از ما دعوت می‌کند تا هم‌چیز را به‌شکلی پادشکننده بسازیم تا بتوانند با شرایط و وضعیت جهان واقعی خود را تطبیق دهند و بهبود بخشند.

دریچه علم

زندگی در مریخ چگونه ممکن می‌شود؟

دانشمندان در تلاش برای یافتن سیاره‌ای دیگر برای زندگی بشر، چگونگی امکان حیات در مریخ را بررسی می‌کنند. دانشمندان ناسا و آژانس پروژه‌های تحقیقاتی پیشرفته دفاعی پنتاگون (دارپا) مدت‌هاست روی طرح‌هایی کار می‌کنند تا مریخ را به خانه‌ای مناسب برای استعمارگران آینده آن تبدیل کنند، به گونه‌ای که محققان ممکن است به زودی از داستان علمی تخیلی "تلماسه" الهام بگیرند تا مریخ را به مکانی قابل سکونت تبدیل کنند. سیاره آراکیس صحرائی خیابی، یک سرزمین بیابانی بایر، شبیه به سیاره سرخ بود، اما پس از آن به جهانی سرسبز و مرطوب تبدیل شد. بر اساس گزارش روزنامه «دیلی میل»، این برنامه‌ها شامل آزادسازی آب محبوس شده در سطح سیاره، گرم کردن هوا به طوری که ساکنان آن تا حد مرگ منجمد نشوند و واردن کردن باکتری‌ها به آنجا برای تولید اکسیژن، مشابه روش متابولیسمی که یک کرم شنی روی تپه‌ها برای جذب هوای قابل تنفس تولید می‌کند. لیت کاینز بوم شناس در فیلم Fremen می‌گوید: چنانچه کت و شلوار Fremen در وضعیت کار خوب قرار داشته باشد، هر روز رطوبت زیادی را از دست نمی‌دهید. این لباس بسیار شبیه چیزی است که فضانوردان در ایستگاه فضایی بین‌المللی استفاده می‌کنند، جایی که رطوبت موجود در هوا، فاضلاب ناشی از شستشو و حتی ادرار برای تولید آب آشامیدنی فیلتر، تقطیر و استریل می‌شود. شاید یکی از مهم‌ترین اشتراکات بین مریخ و آراکیس، منابع آبی عظیمی باشد که در زیر سطح سیاره به دام افتاده است، به گونه‌ای که فضاپیمای مارس اکسپرس وجود یک شکل آب یخ زده به دام افتاده در سیاره سرخ را آشکار کرده است.

■ جشن نوروز در روستای دوپلوره کردستان

سیری در ایران

هورالعظیم، تالابی با تنوع زیستی شگفت‌انگیز

تالاب هور العظیم، نگین سبز خوزستان در مرز میان ایران و عراق و در منطقه دشت آزادگان واقع شده. بخشی از این تالاب در ایران و بخشی از آن در کشور عراق قرار دارد. هورالعظیم در عربی به معنی دریاچه‌ی بزرگ است. گرچه بعضی معتقدند املای حور به معنی زن زیبای بهشتی درست است و به دلیل زیبایی تالاب در گذشته این اسم را بر آن گذاشته‌اند. همچنان بسیاری از محلی‌ها برای نام بردن از تالاب هورالعظیم از کلمه‌ی هور استفاده می‌کنند. شاید؛ چون کوتاه‌تر و ساده‌تر است. همچنین این تالاب به نام‌های دیگری همچون هورالهویزه، هورالعظیم البصره، هورالعظیم القادسیه و هورالعظیم المیسان هم شناخته می‌شود.

تالاب هورالعظیم در فهرست میراث طبیعی ایران قرار دارد. مساحت این تالاب وسیع روزگاری به یک میلیون هکتار هم می‌رسیده اما امروزه تنها ۱۲۰ هزار هکتار از آن باقی مانده. مساحتی که به دلیل خشک شدن تدریجی تالاب کم و کمتر هم می‌شود. عمق تالاب هورالعظیم بین ۵ تا ۲۰ متر متغیر است.

■ تالاب هورالعظیم در تاریخ!

شاید بخواهید بدانید که تالاب هورالعظیم در تاریخ چه تغییرات و ماجراهایی را پشت سر گذاشته. جالب است بدانید که پیشینه‌ی این تالاب به بیش از ۵۰ هزار سال پیش و به قبل از اسلام و دوران ساسانیان می‌رسد. گفته می‌شود تالاب هور العظیم در آن زمان یکی از مهم‌ترین قطب‌های اقتصادی تجاری کشور محسوب می‌شده. این تالاب حتی بعد از اسلام هم همچنان منطقه‌ی مهمی از منظر تجاری به شمار می‌رفته چرا که زیستگاه مناسبی برای گونه‌های جانوری و گیاهی متنوع بوده است. تا زمان جنگ ایران و عراق روستاهای مختلفی اطراف تالاب وجود داشته‌اند که از آب تالاب برای کشاورزی استفاده می‌کرده‌اند. آب تالاب هور العظیم از رودخانه‌های کرخه در ایران و دجله در عراق و بارش‌های جوی تأمین می‌شود. تمام تالاب با نی پوشیده شده و بعد از شروع جنگ ایران و عراق، صدام حسین که فکر می‌کرد این تالاب محل اختفای نیروهای دشمن بعث است دستور داد آن را خشک کنند. افرادی که در حاشیه تالاب زندگی می‌کردند ناچار آنجا را ترک کردند. تا سال ۲۰۰۳ که جنگ تمام شد حدود ۹۰ درصد تالاب هور العظیم خشک شده بود!

■ گونه های مختلف جانوری و گیاهی تالاب هورالعظیم

در گذشته گونه‌های مختلف جانوری و گیاهی تالاب هورالعظیم بسیار بیشتر از الان بوده. به دلایلی که گفتیم برخی از این گونه‌های ارزشمند جانوری و گیاهی به‌مرور زمان به خاطر شرایط بد زیست محیطی از بین رفته‌اند. اما همچنان انواع مختلفی از پرندگان، پستانداران، آبزیان و گیاهان در تالاب هورالعظیم زیست می‌کنند که در ادامه به معرفی برخی از آنها می‌پردازیم.تالاب هورالعظیم

■ گیاهان هورالعظیم

تالاب هورالعظیم دارای گیاهان متنوعی است. نی، جگن یا چولان، تره تیزک، لوئی، بردی از گیاهان کف‌زی تالاب هستند. همچنین تیره گل میمونیان و گیاهان قهوه‌ای سبزینه‌دار از گیاهان شناور تالاب هورالعظیم به شمار می‌روند. این گیاهان ریشه در آب دارند و در سطح آب دیده می‌شوند. در سواحل اطراف تالاب هم گیاهان مختلفی وجود دارند که از جمله آنها می‌توان به این موارد اشاره کرد: درختان نخل، کهور ایرانی، گز، پده، سورمه صحرایی، خارشتر، لاله مردابی و کاهوی وحشی.

■ پرندگان، پستانداران و آبزیان

پستانداران کمی در ناحیه تالاب هورالعظیم زندگی می‌کنند اما وجودشان برای این زیست بوم بسیار حیاتی است. گاو میش اهلی و وحشی، گراز، سگ آبی، پلنگ، گرگ، خرگوش، آهو، گوزن زرد ایرانی و خفاش از جمله این پستانداران هستند. پرندگان آبزی و کنار آبزی زیادی هم مانند اردک، غاز خاکستری، چنگر و آبچلیک در تالاب هورالعظیم زندگی می‌کنند. میوه‌خور، اکراس آفریقایی، عروس غاز، غاز پیشانی سفید کوچک و اردک مرمری هم از جمله گونه‌های کمیاب پرندگان این تالاب هستند. همچنین جمعاً بیشتر از ۱۲ نوع ماهی در تالاب هورالعظیم وجود دارند که بنی، عنزه، گتان، حمری، آمور، شلج، برزم، بیاح کپور نقره‌ای و دلفین دم بطری از جمله آنها هستند.

میراث فرهنگی

ساخت و سازبی رویه گریبان باغ گیاهشناسی ایران را گرفت

تیشه به ریشه یک سرمایه ملی

سپیده رشیدپورایی / گروه میراث فرهنگی

با وجود تاکید کارشناسان بر اهمیت حفاظت از باغ‌های گیاهشناسی و رعایت حریم آنها، اما گفته می شود ساخت و ساز در حریم باغ گیاهشناسی ملی ایران همچنان ادامه دارد و گویا به نظر می‌رسد عزمی برای نگهداری از این سرمایه ملی و بین نسلی در مدیریت شهری وجود ندارد.

باغ گیاهشناسی مکانی است که در آن مجموعه‌ای از گیاهان بومی و غیر بومی در فضای باز و در گلخانه‌ها کشت می‌شوند و نقش مهمی در زمینه‌های مختلف تحقیقاتی از جمله علوم گیاهی و باغبانی، آموزش عمومی و آشنا ساختن مردم به اهمیت گیاهان و لزوم حفاظت از آنها بر عهده دارند. به علاوه باغ گیاه‌شناسی به عنوان ذخیره ژنتیکی گیاهان در معرض خطر انقراض مورد استفاده قرار می‌گیرد. در باغ‌های گیاه‌شناسی امکانات لازم برای مطالعه و تحقیق درباره تنوع زیستی و حفاظت از آنها نیز فراهم است.

بنابر گفته کارشناسان و محققان ۲۰۰۰ باغ گیاهشناسی در دنیا وجود دارد که حفاظت و نگهداری از آنها از اهمیت بالایی برخوردار است. علاوه بر اهمیت حفاظت از آنها، رعایت حریم باغ‌های گیاهشناسی و جلوگیری از ساخت‌وسازهای بی رویه در اطراف آنها نیز موضوع بسیار قابل توجهی است.

موضوعی که مدت‌هاست گریبان باغ گیاهشناسی ملی ایران را گرفته است و آن طور که کارشناسان می‌گویند در حریم این باغ بلندمرتبه سازی‌هایی شروع شده و علی رغم دستوراتی مبنی بر توقف ساخت و ساز اما همچنان این روند ادامه دارد. بلندمرتبه‌سازی‌هایی که گفته می‌شود عواقب زیادی از جمله کاهش آب چاه منطقه، ایجاد مانع برای تهویه هوا (بلندمرتبه‌سازی جلوی وزش بادی و تهویه هوای باغ را می‌گیرد)، محصور شدن باغ و افزایش دما در باغ نسبت به اراضی اطراف، افزایش جمعیت در حریم باغ و به تبع آن ایجاد گرد و غبار، آلودگی‌های کربنی و سوختی و افزایش آلودگی صوتی و در نهایت زوال باغ را به دنبال خواهد داشت.

در این راستا محمد متینی‌زاده_ عضو هیات علمی موسسه تحقیقات جنگلها و مراتع کشور _ در تشریح آخرین وضعیت ساخت و ساز در حریم این باغ با بیان اینکه شورای عالی شهرسازی و معماری در سال ۱۳۹۸ برای جلوگیری از بارگذاری بیش از حد در منطقه ۲۲ مصوبه تعدیل ساخت و ساز این منطقه را داد، گفت: هدف این بود که از انفجار جمعیت در این منطقه جلوگیری شود، از این‌رو تصویب شد که چندین پهنه در منطقه از جمله پهنه جنوب بزرگراه شهید همدانی تعدیل شود.

وی افزود: این امر سال بعد (۱۳۹۹) در طرح تفصیلی مصوب منطقه ۲۲ نیز آورده شد که پهنه باید سه طبقه باشد و به شهردار منطقه نیز ابلاغ شد. به همین دلیل مدیریت شهری قبلی این مصوبه را اجرا کرد و اجازه ساخت و ساز را در این پهنه نداد.

■ تا اوایل سال ۱۴۰۱ هیچ ساخت و سازی در این پهنه نشده بود

عضو هیات علمی موسسه تحقیقات جنگل‌ها و مراتع کشور ادامه داد: تصاویر ماهواره‌ای هم نشان می‌دهد که تا اواخر سال ۱۴۰۰ و حتی اوایل سال ۱۴۰۱ هیچ ساخت و سازی در این پهنه انجام نشده است. این در حالی است که ساخت و ساز در پهنه‌های دیگر این پروژه بتاجا (در شمال بزرگراه شهید همدانی) در اواخر دهه ۹۰ انجام شده و اکنون رو به پایان است.

وی تصریح کرد: معلوم نیست با روی کار آمدن مدیریت شهری جدید چه اتفاقی افتاده است که در پهنه مذکور بلندمرتبه‌سازی آغاز شده است.

■ یکی از برج‌ها در حریم باغ گیاهشناسی به طبقه نهم رسیده است

متینی‌زاده با اشاره به برگزاری جلسات متعدد پیرامون این پهنه گفت: معاون اجرایی رئیس جمهوری جلساتی تدارک دیدند و از همه طرف‌ها دعوت به عمل آمد و حضور یافتند و نقطه نظرات اخذ شد. این جلسات مصوباتی داشت که مهم‌ترین آنها این بود که تا زمانی که تکلیف شکایت باغ گیاه‌شناسی از نهادهای مربوطه مشخص نشده است و طرفین به تفاهم نرسیده‌اند، ساخت و ساز بنیاد تعاون ارتش در مرز ۵ طبقه که حریم باغ گیاه‌شناسی است متوقف شود. ولی متاسفانه این مصوبه به هیچ عنوان رعایت نشده؛ به طوری که ساخت دو برج در حریم باغ گیاه‌شناسی ادامه یافته که یکی از آنها به طبقه نهم رسیده است و همچنان نیز ادامه دارد.

وی در ادامه گفت: شکایتی در دیوان عدالت اداری ثبت و پیگیری شده و اکنون در مرحله تجدید نظر است. معاون دادستان کل کشور دو نامه مهم به دیوان عدالت اداری داده‌اند که در نامه نخست به تخلفات صورت گرفته و همچنین بر نقش باغ گیاه‌شناسی در حفظ ذخایر ژنتیکی و لزوم حفاظت از این گنجینه ارزشمند اشاره کرده‌اند و درخواست شده که دیوان عدالت اداری باغ را نجات دهد. متاسفانه اما پرونده وارد مسیر دیگری شد و با این استدلال که مقام معظم رهبری بر خانه‌سازی پروژه‌های ارتش تأکید کرده‌اند، قرار منع استماع صادر کرد. درحالی که این دستور رهبری به ساخت و ساز اطراف باغ مربوط نمی‌شود و این مهم در نامه دوم معاون دادستان کشور پرداخته شده و مفصل توضیح داده‌اند، ضمن آنکه در همان دستوری که از رهبری نقل می‌شود، بر پیگیری "صرفا برابر مقررات" تأکید شده است!

■ چرا وزارت جهادکشاورزی باید تاوان اشتباهات دیگران را بدهد؟

وی در پاسخ به این سوال که چرا زمین معوض به تعاونی ارتش داده نشده است؟ گفت: از وزارت جهاد کشاورزی خواسته شده که در قبال حفظ حریم باغ گیاه‌شناسی زمین معوض داده شود. اما اعتقادی وجود دارد که وزارت جهادکشاورزی چرا باید تاوان اشتباهات دیگران را بدهد. تخلف را شهرداری انجام داده و به اندازه کافی در منطقه زمین دارد که به این کار اختصاص دهد. ضمن اینکه پروانه ۲۰ هزار واحد با سطح دو میلیون متر مربع برای ساخت و ساز را که در کمیسیون ماده ۵ در نظر گرفته بودند به ۴میلیون و ۶۰۰ هزار مترمربع تبدیل شد. اگر همان دو میلیون بود که در شمال بزرگراه همدانی ساخته شده بود.

■ ۲هزار باغ گیاهشناسی در دنیا وجود دارد

وی با بیان اینکه ۲۰۰۰ باغ گیاه‌شناسی در دنیا وجود دارد، گفت: باغ گیاهشناسی با پارک، فضای سبز و باغ میوه بسیار متفاوت است. تفاوت آن هم در تنوع گونه‌های گیاهی است. در باغ گیاه‌شناسی، گیاهانی از اقلیم‌های مختلف کشور، آورده شده و با رنج بسیار و فراهم کردن شرایط مناسب زندگی آنها، از آنها حفاظت می‌شود. به همین دلیل است که فقط حدود پنج درصد آنها را بتوان در سطح شهر پیدا کرد.

■ نگاه شهرداری‌های ادوار مختلف حفاظت از باغ گیاهشناسی نبوده

به گفته وی در همه کشورها به اهمیت این باغ‌ها توجه فراوانی می‌شود و از باغ‌های گیاه‌شناسی محافظت می‌شود. باغ‌های گیاه‌شناسی در دنیا حریم‌هایی دارند که رعایت می‌شود و نیازی نیست که کارشناسان و مسئولان باغ به دنبال حفاظت از آن باشند! متاسفانه این حفاظت در شهر و کشور روی نداده و روندی که در شهرداری‌های ادوار مختلف صورت گرفته، عاری از نگاه حفاظتی برای نگین ارزشمندی همچون باغ گیاه‌شناسی ملی ایران بوده است.

دنیای فناوری

نمایشگری لمسی که زیر آب هم کار می‌کند!

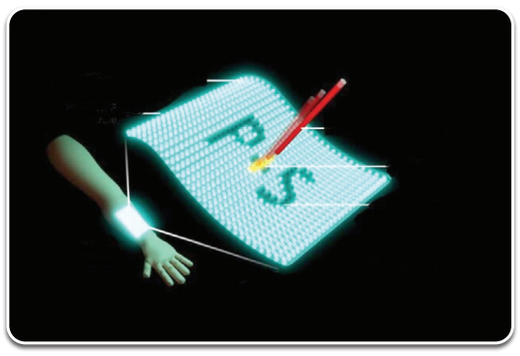

گروهی از پژوهشگران «دانشگاه علم و فناوری پوهانگ»، نوعی نمایشگر نوری ابداع کرده‌اند که مانند یک برچسب به پوست متصل می‌شود و حتی زیر آب هم قابل استفاده است.

ویژگی‌های نوری ذرات لومینسنت در حوزه مکانیک لومینسانس، توجه زیادی را به خاطر کاربردهای گوناگون در فناوری به خود جلب کرده است. به نقل از بایوانجینییر، گروهی از پژوهشگران «دانشگاه علم و فناوری پوهانگ» (POSTECH) یک نمایشگر نوری را با استفاده از ذرات لومینسنت ابداع کرده‌اند که امکان نوشتن و پاک کردن پیام‌ها را در زیر آب فراهم می‌کند.

این گروه متشکل از پروفسور «سی کوانگ هان» (Sei Kwang Hahn) استاد دانشگاه علم و فناوری پوهانگ و «سئونگ جونگ کیم» (Seong-Jong Kim) دانشجوی مقطع دکتری دپارتمان علوم و مهندسی مواد این دانشگاه، یک پدیده نوری متمایز را در ذرات لومینسنت یافتند. سپس، آن‌ها با موفقیت دستگاهی را برای پیاده‌سازی این پدیده ابداع کردند.

ذرات لومینسنت، توانایی جذب انرژی و آزادسازی تدریجی آن را دارند و هنگامی که تحت فشار فیزیکی بیرونی قرار می‌گیرند، نور می‌تابانند. در جایی که نور ساطع‌شده محو می‌شود، ذرات تحت فرآیند خاموش شدن مکانیکی قرار می‌گیرند. اگرچه پژوهش‌های بسیاری درباره استفاده کردن از این فناوری برای نمایشگرهای نوری انجام شده‌اند، اما مکانیسم دقیق آن هنوز مبهم باقی مانده است.

پژوهشگران در این پروژه، به بررسی تاثیر الکترون‌های به‌دام‌افتاده و شارژ مجدد آن‌ها پرداختند. آن‌ها با موفقیت مکانیسم‌های حاکم بر هر دو پدیده را کشف کردند. پژوهشگران براساس این اطلاعات، ذراتی را که قادر به مدیریت هم‌زمان هر دو پدیده هستند، با ماده پلیمری بسیار نازک «PVDF-HFP» ترکیب کردند. این ترکیب به ایجاد یک نمایشگر نوری انجامید که می‌توان آن را به پوست متصل کرد.

این نمایشگر برچسبی می‌تواند اطلاعات را با وارد کردن مقدار کمی فشار به انگشت هنگام نوشتن منتقل کند. هنگامی که برچسب در معرض اشعه فرابنفش قرار می‌گیرد، به حالت خالی بازمی‌گردد. این کار شبیه به پاک کردن مطالب از دفترچه با استفاده از پاک‌کن است. علاوه بر این، صفحه نمایش لمسی در برابر رطوبت مقاومت نشان می‌دهد و حتی زمانی که برای مدت طولانی زیر آب قرار می‌گیرد، عملکرد خود را حفظ می‌کند.

کاریکاتور

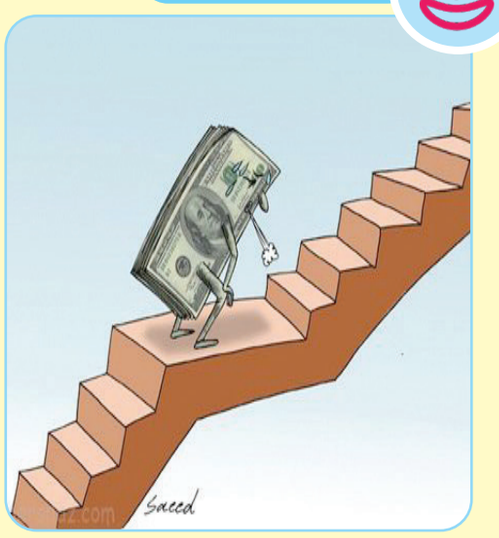

■ قیمت دلار همچنان بالا می رود

روزنامه یادگار امروز
منتظر ارائه پیشنهادات و نظرات شما می باشد
www.yadegaremrooz.ir