روزنامه صبح ایران

یادگار امروز

سال ۱۴۰۲ مهار تورم ورشد تولید

روزنامه اقتصادی - اجتماعی

■ سه شنبه ۱۹ دی ماه ۱۴۰۲ ■ ۲۶ جمادی الثانی ۱۴۴۵ ■ سال هشتم ■ شماره ۱۴۵۰ ■ قیمت ۴۰۰۰ تومان ■ yadegaremrooz.ir ■ yadegar.emroz@gmail.com ■ 9 January 2024 ■

از جام‌های طلایی تا سریال استعفاها؛

۴سال پرافتخاریحیی درپرسپولیس

دوران پرافتخار یحیی گل‌محمدی روی نیمکت پرسپولیس به پایان خود رسیده است. پس از بازی پرسپولیس و مس رفسنجان یحیی گل‌محمدی با اعلام خبر استعفای خود شوک بزرگی به قرمزها وارد کرد. این هفتمین استعفای گل‌محمدی در دوران حضورش روی نیمکت پرسپولیس بود و با توجه به اتفاقات اخیر به نظر می‌رسد این بار برخلاف دفعات قبل او قصد بازگشت نخواهد داشت.گل‌محمدی در شرایطی تصمیم به استعفا گرفته که پرسپولیس با ۳۰ امتیاز در رده سوم قرار دارد و فاصله‌اش با استقلالِ صدرنشین هم ۲ امتیاز است. با این حال حواشی پرسپولیس و خستگی گل‌محمدی در کنار اختلافات او با درویش باعث شده این بار تصمیم به جدایی بگیرد. سرمربی پرسپولیس در چند ماه اخیر بابت عدم توجه باشگاه به خواسته‌هایش دلخور بود و چندین بار هم در مصاحبه‌های خود این را اعلام کرد. او معتقد است پرسپولیس در ماجرای قانون سقف بودجه ضربه خورده و این موضوع باعث شده تیم خوبی بسته نشود...

متن کامل درصفحه۶

اهداف بلینکن از سفر به منطقه چیست؟

تقلای واشنگتن برای تماس غیرمستقیم با تهران

صفحه۲

دورنمای مذاکرات مزدی کارگران مثبت نیست

به مرگ گرفتند تا به تب راضی شویم

صفحه۳

گزارش

این روزها قانون هوای پاک ، ناکارآمدی را به رخ آسمان می کشد

قانون هوای پاک قانونی تزئینی

صفحه٤

گزارش

بارورسازی ابرها تاثیرگذار نیست

ابردزدی یا سدسازی ؛ کدامیک ایران را خشک می‌کند؟

صفحه۷

گزارش

روزانه ۱۲ میلیون دستگاه موتورسیکلت و ماشین بدون بیمه در کشور تردد می کنند

تبانی دست اندرکاران مونتاژ با شرکت های بیمه ای

صفحه۳

چهره

به یاد «کربلایی گنجعلی علیپور » ؛

مردی که مردمداری و انسانیت در وجودش عجین بود

صفحه۸

سرمقاله

مهار تورم زیر سایه ثبات اقتصادی و سیاسی

الهه نجف وند /فعال رسانه ای

تورم نقطه به نقطه در آذر ماه ۴۰,۲ درصد اعلام شد. نرخ تورم نقطه‌ای فروردین ماه ۱۴۰۲ در بالاترین نقطه امسال و ۵۵.۵ درصد بوده، اما به تدریج در طی ماه‌های پس از آن کاهش و در تیر ماه به زیر ۴۰ درصد رسیده و برای پنج ماه در محدوده ۳۹ درصد باقی ماند...

متن کامل درهمین صفحه

یادداشت

مشکلات بودجه‌ای جدی است

حسین راغفر / استاد اقتصاد

مولدسازی دارایی‌های دولت، یعنی فروش اموال منقول و غیرمنقول و واگذاری سهام شرکت‌های دولتی ۱۲۲ هزارمیلیاردتومان بوده که با توجه به عملکرد سال جاری، بسیار کمتر از آنچه که برآورد شده بود صورت گرفته و این رقم بیش برآورد در درآمدهای دولت دارد...

متن کامل درصفحه۳

نگاه روز

وقتی تکفیری‌ها پا را از حد خود فراتر می‌گذارند

قمار خطرناک تروریست‌ها با صبر ایران

رسول سلیمی

صفحه۲

نفت وانرژی

برآورد درآمد ۵۰۰ هزار میلیاردی دولت در بودجه نفتی ۱۴۰۲

صفحه۷

اینفوگرافیک اختصاصی

درصفحه٤ببینید

با هدف بی‌نیازی از واردات و ایجاد ارزش‌افزوده بیشتر صورت گرفته است؛

رشد ۳۰ درصدی تولید محصولات ویژه در فولاد مبارکه

در فولاد مبارکه طی ۹ ماه ابتدایی سال جاری علاوه بر تحقق ۱۰۱ درصدی برنامه تولید آهن اسفنجی و ۱۰۶ و ۱۰۸ درصدی برنامه تولید تختال و کلاف گرم، موفق به تولید ۲ میلیون و ۵۵ هزار تن محصولات ویژه شدیم که علاوه بر تحقق ۱۱۱ درصدی برنامه، رشد ۳۰ درصدی نسبت به مدت مشابه سال قبل دارد.

معاون بهره‌برداری فولاد مبارکه ضمن اعلام این خبر گفت: طی دو سال اخیر، یکی از پنج راهبرد اصلی و پیشران‌های استراتژیک در نظام ارزش‌آفرین شرکت فولاد مبارکه بهره‌برداری حداکثری و اقتصادی از ظرفیت‌های تولیدی موجود با تمرکز بر تولید محصولات ویژه است.

غلامرضا سلیمی تصریح کرد: اگرچه نواحی تولیدی شرکت به سقف ظرفیت اسمی خود رسیده‌اند یا حتی بعضاً از ظرفیت اسمی خود عبور کرده‌اند، اما همچنان می‌توان از طریق افزایش بهره‌وری، با تجهیزات و خطوط موجود، تولیدات بیشتری داشت. این افزایش ظرفیت به افزایش کیفیت محصولات و تولید محصولات ویژه اختصاص یافته؛ محصولاتی که برای سازمان و کشور ارزش‌افزوده بیشتری به همراه دارد.

وی گفت: از ابتدای بهره‌برداری تاکنون فولاد مبارکه به بهبود مستمر کیفیت محصولات خود توجه ویژه‌ای داشته و مشتریان زیادی از محصولات این شرکت رضایت داشته‌اند؛ اما با توجه فضای رقابتی حاکم بر اقتصاد جهانی، باید محصولاتی تولید کنیم که قابلیت رقابت در تمامی بازارهای بین‌المللی را نیز داشته باشند. سلیمی افزود: واژه کیفیت در ادبیات فنی فولاد مبارکه چند بخش را در برمی‌گیرد. در بخش اول تولید انواع گریدها باید مطابق با استانداردهای جهانی صورت گیرد و به کیفیت ۱۰۰ درصدی نزدیک شود. در این زمینه، بسیاری از گریدهای در حال تولید به لحاظ کیفی بر مدار شاخص ۹۸ تا ۹۹ درصدی کیفیت قرار دارند. در بخش دوم این رویکرد، فولاد مبارکه توسعه سبد محصولات را دنبال می‌کند؛ به این معنی که با توجه به مطالعات بازار، سبد محصول خود را افزایش داده؛ یعنی مصمم‌تر شده است که با سنجش نیاز بازار، گریدهای جدیدی را که در حال حاضر وارداتی هستند در داخل کشور تولید کند. در این فرایند محصول تولیدشده را بارها و بارها مورد آزمایش و سنجش قرار می‌دهیم و تا رضایت کامل مشتری همچنان به بهبود کیفیت گرید جدید ادامه می‌دهیم تا مطمئن شویم نیاز به واردات آن به‌طور کامل رفع شده است. موضوع دیگر در توسعه سبد محصولات، تولید انبوه گریدهای ویژه است؛ محصولاتی که قبلاً به‌صورت آزمایشی و تجاری در شرکت تولید شده؛ اما به هر دلیل، به‌لحاظ تناژ در حد و اندازه‌های تجاری نبوده است؛ به‌عنوان‌مثال، می‌توان به گریدهایی در تولید لوله‌های انتقال آب اشاره کرد؛ محصولاتی که هم‌اکنون در ۳ یا ۴ پروژه بزرگ کشور ازجمله انتقال آب از دریای عمان به فلات مرکزی در حال استفاده است. همچنین گریدهای مربوط به تولید ورق موردنیاز برای لوله‌های انتقال نفت و گازترش که آن‌ها نیز ارزش‌افزوده زیادی دارد و فقط در مقطعی کوتاه در فولاد مبارکه برای پروژه ملی انتقال نفت گوره به جاسکِ در سال‌های ۱۳۹۹ و ۱۴۰۰ تولید شد؛ بنابراین مصمم هستیم تولید انبوه این‌گونه ورق‌های کاملاً خاص و با ارزش‌افزوده بالا را دنبال کنیم. نکته قابل‌توجه این است که امروزه دیگر کشورمان به‌هیچ‌عنوان به واردات این قبیل محصولات نیاز ندارد.

وی گفت: سال گذشته در فولاد مبارکه ۱۴ گرید جدید و امسال نیز تا اوایل دی‌ماه ۸ گرید جدید تولید شده است و بنا داریم تا پایان سال از عدد سال قبل عبور کنیم و طی دو سال به ۲۰ گرید برسیم. به گفته معاون بهره‌برداری فولاد مبارکه، این شرکت در گام سوم خود برای ایجاد ارزش‌افزوده بیشتر، کاهش ضایعات و افزایش راندمان را هدف‌گذاری کرده است؛ به این معنی که شرکت در گام نخست خود رسیدن به ظرفیت‌های کمّی شرکت را هدف‌گذاری کرده بود و از این پس، بنا دارد با تمرکز بر ارتقای کیفیت محصولات، میزان بهره‌وری در کیفیت و راندمان محصول را افزایش دهد، زیرا کاهش ضایعات و افزایش کیفی محصولات ارزش‌افزوده زیادی برای سازمان و ذی‌نفعان ایجاد می‌کند. ضمن این‌که ارتقای کیفیت بر کاهش قیمت تمام‌شده محصول نیز تأثیر می‌گذارد.

وی خاطرنشان کرد: فولاد مبارکه در نظر دارد تولید برخی از گریدهای قبل را به تولیدکنندگانی که به‌تازگی به جرگه فولادسازی کشور واردشده‌اند محول سازد و خود بر تولید گریدهای خاص‌تر که کشورهای کمتری در دنیا به توانایی تولید آن‌ها دست‌یافته‌اند متمرکز شود.

سلیمی با تأکید بر اهمیت راهبردهای جاری و ساری در فولاد مبارکه تصریح کرد: بسیاری از مسئولان بلندپایه کشور که به فولاد مبارکه سفرکرده‌اند و از نزدیک عملکرد و راهبردهای این شرکت را دیده‌اند بر لزوم الگوبرداری سایر سازمان‌ها از فولاد مبارکه در بسیاری از زمینه‌ها تأکید کرده‌اند؛ به‌عنوان‌مثال، رویکرد فولاد مبارکه برای افزایش کیفیت و کاهش ضایعات را به سایر سازمان‌ها نیز توصیه کرده‌اند که این امر مایه خرسندی است. بنابراین به‌جرئت می‌توان گفت امروزه فولاد مبارکه در بسیاری از زمینه‌ها ازجمله تمرکز بر کیفیت، کاهش ضایعات، خودتأمینی انرژی، استفاده بهینه از منابع آب، تولید محصولات خاص، نقش حداکثری در سهم تولید ناخالص ملی و پرداختن به مسئولیت‌های اجتماعی پیشران و پیشگام است.

فولاد مبارکه می‌تواند بسیاری از محصولاتی را که روزی از کشور با خروج ارز از کشور وارد می‌شدند، در داخل تولید کند

وی گفت: امروز فولاد مبارکه می‌تواند بسیاری از محصولاتی را که روزی از کشور با خروج ارز از کشور وارد می‌شدند در داخل تولید کند و این دستاورد مرهون زحمات تمامی کارکنان، شرکت‌های سازنده داخلی و مراکز علمی تحقیقاتی است که در بالاترین سطح برای اجرای این راهبردها هم‌قدم شدند. به خاطر داشته باشیم روزی فولادهای زنگ‌نزن را از خارج از کشور وارد می‌کردیم؛ اما امروز در فولاد مبارکه با همان تجهیزات موجود، توانسته‌ایم با اتکا به دانش فنی همکاران و عوامل یادشده، تولید فولادهای موردنیاز برای ورق زنگ‌نزن و ورق‌های دوفازی را در داخل کشور امکان‌پذیر کنیم و امیدواریم با وارد مدار شدن خط نورد گرم شماره ۲، تولید انبوه این‌گونه ورق‌ها نیز آغاز شود.

وی در بخش پایانی سخنان خود از تولید بسیاری از محصولات خاص و وارداتی دیگر در فولاد مبارکه طی ۳ سال آینده خبر داد.

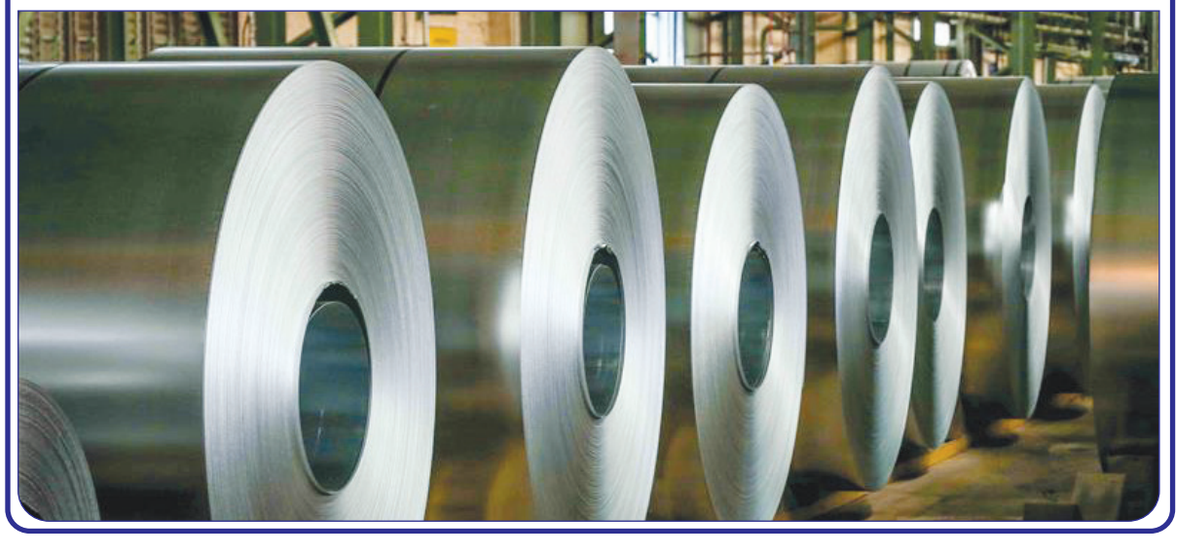

سرمقاله

مهار تورم زیر سایه ثبات اقتصادی و سیاسی

■ الهه نجف وند /فعال رسانه ای

تورم نقطه به نقطه در آذر ماه ۴۰,۲ درصد اعلام شد. نرخ تورم نقطه‌ای فروردین ماه ۱۴۰۲ در بالاترین نقطه امسال و ۵۵.۵ درصد بوده، اما به تدریج در طی ماه‌های پس از آن کاهش و در تیر ماه به زیر ۴۰ درصد رسیده و برای پنج ماه در محدوده ۳۹ درصد باقی ماند. اما پس از ۵ ماه و در آذرماه دوباره نرخ تورم نقطه‌ای به بالای ۴۰ درصد رسید. این روند نشان می‌دهد که تورم همچنان در مسیر صعود نسبی قرار دارد و سکون ۵ ماهه آن در آذرماه شکسته شد. اگر مبنای عمل را بر اساس تثبیت نرخ ارز در چند ماه گذشته و قیمت‌های دستوری بگیریم که همچنان ادامه دارد تغییر تورم ماهانه آذرماه نسبت به ماه قبل که از ۲,۲ درصد به ۲,۹ درصد رسید، همچنین روند افزایشی تورم نقطه به نقطه بیانگر این نکته است در ماه‌های پایانی سال امکان استمرار این روند به دلیل افزایش نسبی تقاضا تا شب عید وجود دارد. گرچه به نظر می‌رسد با کاهش قدرت خرید قشرهای متوسط و فقیر احتمالا تقاضا همانند گذشته رخ نمایی نکند اما خریدهای خرد و ریز دو – سه ماه پایانی سال طبق معمول کمی بر تقاضای موجود در بازار خواهد افزود. از سوی دیگر استمرار این رویه می‌تواند نگرانی‌هایی برای سال آینده نیز ایجاد کند. افزایش ۱۸ درصدی حقوق کارمندان که به تبع آن دستمزدها نیز تحت تاثیر قرار می‌گیرند در کنار ملیات‌ستانی دولت در سال ۱۴۰۳ بدون شک قدرت خرید خانوار را در قبال تورم و گرانی‌ها کاهش خواهد داد. از سوی دیگر دولت همسان‌سازی حقوق بازنشستگان را به افزایش یک درصدی مالیات بر ارزش افزوده منوط کرده که باید دید نمایندگان مجلس در نهایت چه تصمیمی خواهند گرفت. البته برخی نمایندگان بر این عقیده‌اند که این افزایش تاثیر آبشاری و شوک‌آوری بر قیمت‌ها نخواهد داشت اما برخی دیگر نیز منوط کردن همسان‌سازی به مالیات بر ارزش افزوده را نمی‌پسندند. باید اینگونه تصور کرد که بودجه انقباضی دولت دریچه‌ها و منافذ فراوانی برای ایجاد فشار بر کم‌درآمدها دارد که اگر این منافذ فعال شوند حتما روی گسل‌های فقر در جامعه تاثیر می‌گذارند. رئیس جمهور در آخرین اظهار نظر خود روز پنج شنبه گذشته بر این نکته اصرار داشت که تورم مهار خواهد شد. اما تورم آذرماه در حالی که موضوع ترمیم مزد کارگران و حقوق و دستمزد پایین سال آینده قابل پیش‌بینی است هشدارآمیز و قابل تامل است، چنانکه در صورت مهار نشدن تورم در ماه‌های آینده باید منتظر جهش‌های قیمتی در میان مدت بود. البته نباید از عوامل بیرونی و مشکلاتی که از ناحیه سیاست خارجی و روابط بین‌الملل برای ایران مخاطره ایجاد می‌کند غافل شد. تلاش غرب برای خطرناک جلوه دادن فعالیت‌های هسته‌ای ایران و ادعای آژانس بر افزایش غنی سازی بالای ۶۰ درصد در ایران و سعی رژیم صهیونیستی برای گسترش دامنه جنگ غزه در منطقه و ایجاد درگیری همگی می‌تواند بر افزایش ریسک‌های اقتصادی در کشور بیفزاید. با اینکه سیاست‌های ایران در ماه‌های گذشته نشان داد مدیریت اوضاع منطقه در اولویت قرار گرفته ، اما فضای لغزنده مسیر دیپلماسی در آینده ممکن است بحران‌های تحمیلی ایجاد کند. به همین دلیل نگاه داخلی به اقتصاد حکم می‌کند با حرکت جهادی و سعی مستمر بر تورم و گرانی‌ها غلبه کنیم. بدون تردید توجه به معیشت مردم در داخل و بهبود سیاست خارجی در سال آینده راه مطمئنی است که دولت می‌تواند با آسایش بیشتر برنامه‌های اقتصادی خود را در جهت تحقق وعده‌هایی چون اصلاح سیستم بانکی و پیشبرد برنامه مسکن ملی اجرایی کند. حتما مسیر اجرای برنامه‌ها از ثبات در سیاست و اقتصاد در داخل کشور و نیم نگاهی به روابط خارجی در آینده می‌گذرد. تورم و گرانی زیر سایه این رفتار و عملکرد دولت می‌تواند در مسیر کاهش قرار گیرد.

آگهی مناقصه عمومی یک مرحله‌ای

نوبت دوم

شناسه آگهی : ۱۶۳۸۳۷۵

شهرداری آبیک در نظر دارد قرارداد عملیات اجرای پروژه تکمیل فضای داخلی میدان شمالی شهر آبیک را از طریق مناقصه عمومی یک مرحله ای و با جزئیات مندرج در اسناد مناقصه با بهره گیری از سامانه تدارکات الکترونیکی دولت (www.setadiran.ir) و با شماره مناقصه۲۳/۱۰۸۱/د به تاریخ ۱۴۰۲/۱۰/۱۶به صورت الکترونیکی به صورت قرارداد اشخاص واجد شرایط واگذار نماید.

۱) زمان انتشار در سایت : ۱۴۰۲/۱۰/۱۹ ساعت ۸:۰۰

۲) مهلت دریافت اسناد مناقصه : ۱۴۰۲/۱۰/۲۶ ساعت ۱۴:۳۰

۳) تاریخ بازدید : ۱۴۰۲/۱۰/۱۹ لغایت ۱۴۰۲/۱۰/۲۶

۴) آخرین مهلت ارسال پیشنهاد قیمت : ۱۴۰۲/۱۱/۰۹ ساعت ۱۴:۰۰

۵) زمان بازگشایی : ۱۴۰۲/۱۱/۱۰ ساعت ۱۲:۳۰

تذکرات :

۱- برگزاری مناقصه صرفا از طریق سامانه تدارکات الکترونیکی دولت می‌باشد و کلیه مراحل فرآیند مناقصه شامل خرید و دریافت اسناد مناقصه در صورت وجود هزینه مربوطه پرداخت تضمین شرکت در مناقصه ودیعه ارسال پیشنهاد قیمت و اطلاع از وضعیت برنده بودن مناقصه گران محترم از این طریق امکان پذیر می باشد.

۲- کلیه اطلاعات موارد قراردا شامل مشخصات شرایط و نحوه اجراء در برد اعلان عمومی سامانه مناقصه قابل مشاهده بررسی و انتخاب می باشد.

۳- علاقه مندان به شرکت در مناقصه می بایست جهت ثبت نام و دریافت گواهی الکترونیکی (توکن) با شماره های ذیل تماس حاصل نمایند

مرکز پشتیبانی و راهبری سامانه ۴۱۹۳۴-۰۲۱ اطلاعات تماس دفاتر ثبت نام استانها در سایت سامانه (www.setadiran.ir) بخش « ثبت نام - بروفایل مناقصه گر» موجود است.

۴- شرکت کنندگان در مناقصه می بایستی سپرده شرکت در مناقصه را بصورت ضمانتنامه بانکی یا واریز نقدی به حساب سپرده شماره (۳۱۰۰۰۰۲۳۵۵۰۰۳) نزد بانک ملی به نام شهرداری آبیک به میزان و شرح مندرج در اسناد واریز نمایند.

۵- متقاضیان می بایست ضمن بارگزاری تصاویر فیش واریزی یا ضمانت نامه بانکی اصل نسخ مربوط به رسید صاحب حساب را نیز تا قبل از سررسید مهلت ارائه پیشنهاد قیمت در سامانه ستاد به واحد امور مالی شهرداری آبیک تحویل نمایند.

۶- شهرداری آبیک در رد یا قبول هر یک از پیشنهادات مختار است.

۷- شرکت در مناقصه به منزله قبول تمام شروط و مقررات می‌باشد.

۸- سایر اطلاعات و جزئیات مربوطه در اسناد مناقصه موجود می‌باشد.

روابط عمومی شهرداری آبیک

نگاه روز

وقتی تکفیری‌ها پا را از حد خود فراتر می‌گذارند

قمار خطرناک تروریست‌ها با صبر ایران

رسول سلیمی

با قبول مسئولیت حمله تروریستی کرمان از سوی داعش، گمانه‌زنی‌ها از تمرکز داعش خراسان بر تهدیدآفرینی در ایران افزایش‌یافته است. اما چگونه داعش خراسان توانست بعد از نابودی داعش در سوریه به فعالیت خود ادامه دهد و چگونه با دشمنان ایران متحد شد؟

از آنجایی‌که اعضای این گروه تسلط بر قلمرو خراسان تاریخی از جمله افغانستان و بخش‌هایی از کشورهای آسیای مرکزی و ایران را دنبال می‌کردند، نام «داعش خراسان» را بر خود گذاشتند و سطح جدیدی از تهدیدات منطقه‌ای را که به بیرون از افغانستان کشیده می‌شد، گشودند. تهدیدات داعش خراسان مشخصاً برای بازیگران منطقه‌ای همچون ایران، ترکیه، روسیه و چین که در حاشیه و هم‌جوار با آسیای مرکزی شامل «ازبکستان، تاجیکستان، ترکمنستان، قرقیزستان و قزاقستان» قرار داشتند، ایجاد شد.

■ افزایش تمرکز داعش بر ایران

آشکارشدن تبار تکفیری جریان حمله‌کننده به «راسک» از شاخه «جیش‌العدل» و همچنین قبول مسئولیت حمله تروریستی به کرمان در سالگرد سردار سلیمانی، تحلیل ناظران سیاسی را متوجه شاخه نوظهور گروه تروریستی داعش موسوم به «داعش خراسان»، کرده است. در همین راستا رهبری داعش متشکل از قومیت‌های آسیای‌مرکزی مانند چچن و نهضت اسلامی ترکستان‌شرقی، استراتژی خود را در تبدیل کشورهای هدف به امارت اسلامی تعریف کرده‌اند تا در پی ادغام این امارت‌ها، خلافت اسلامی بزرگ را شکل دهند.

وقوع حمله به مقر انتظامی «راسک» و چندین حملات تروریستی مشابه در ایران که از جمله نمونه‌های آن حمله به شاه‌چراغ شیراز بود و گروه «داعش خراسان» مسئولیت آن را برعهده گرفت، نشان می‌دهد رشد و قدرت‌گیری گروه‌های تکفیری آسیای مرکزی که اکنون در بستر تحولات آسیای مرکزی تا مرز گروه‌های پیچیده پیش رفته‌اند، به تحرکات خود شتاب داده و عملکرد خود را بیش‌ازپیش ساماندهی کرده‌اند.

■ چگونگی ظهور داعش خراسان

داعش خراسان در سال‌های ۱۵-۲۰۱۴ در افغانستان و مناطق مرزی پاکستان ظاهر شد. این گروه توسط اعراب اعزامی از خاورمیانه (که پس از شکست داعش در عراق و سوریه به افغانستان نقل مکان کردند) و همچنین شخصیت‌ها و گروه‌های محلی که از عنوان داعش برای مشهوری و جلب وفاداری بین المللی استفاده می‌کنند، تاسیس و به صورت نیرویی افراطی‌تر از طالبان اصلی ظاهر شد و حملات وحشیانه علیه اهدافی را آغاز کرد که رهبران طالبان در سال‌های اخیر در یک تصمیم سیاسی از انجام آنها حذر می‌کردند. از جمله این اهداف، مدارس، کلینیک‌ها و بازارهایی هستند که با شیعیان ارتباط دارند. طالبان این حملات را به شدت محکوم کرده است. داعش خراسان در اتحاد با گروه‌های تروریستی پاکستانی همچنین چندین حمله تروریستی بزرگ در داخل پاکستان انجام داده است. داعش خراسان بارها برای دستیابی به قدرت محلی با طالبان درگیر شده است. در سال ۲۰۱۷ در استان ننگرهار در مرز پاکستان عملیاتی علیه داعش خراسان با همکاری ارتش ملی افغانستان و نیروی هوایی ایالات متحده انجام شد.

■ تفاوت بین داعش و طالبان

تفاوت اصلی بین طالبان افغانستان و داعش خراسان در ریشه‌های ملی بسیار متفاوت آنهاست. طالبان با گروه‌های جهادگرای افراطی بین‌المللی از جمله القاعده ارتباط دارد، اما رهبری و اکثریت قریب به‌اتفاق نیروهای آن را افغان‌ها و عمدتاً پشتون‌های افغان تشکیل می‌دهند و احساسات قوی ملی‌گرایانه دارند و خود را وارثان مشروع تاریخ دولت‌سازی پشتون در افغانستان می‌دانند.

در مقابل، داعش خراسان در سال‌های ۱۵-۲۰۱۴ در میان شورشی‌های پشتون پاکستانی علیه پاکستان شکل گرفت که در میان پشتون‌های شرق افغانستان پناهنده شده بودند. حافظ سعید خان، نخستین امیر داعش خراسان (که در حمله هوایی ایالات متحده در سال ۲۰۱۶ کشته شد)، از سرکردگان طالبان پاکستان بود. یکی از دلایل تلخی روابط داعش خراسان با طالبان افغانستان این بود که طالبان از حمایت از برادران پاکستانی خود در شورش خودداری کردند. برخی دیگر از اعضای داعش خراسان هم اسلام گرایان جهادگرای شکست خورده در اتحاد جماهیر شوروی هستند که در نسل گذشته به افغانستان پناهنده شده اند از جمله ازبک‌های مرتبط با جنبش اسلامی ازبکستان و چچن ها، داغستانی ها و دیگران از شورش‌های قفقاز شمالی علیه روسیه. شمار معینی از مبارزان اویغور مخالف چین از سین کیانگ هم به این گروه پیوسته اند. شماری از اعضای عرب القاعده در افغانستان و مناطق مرزی پاکستان نیز در میان نیروهای داعش خراسان هستند.

طالبان در یک دهه گذشته بارها اعلام کرده یک نیروی جهادی بین‌المللی نیست و از جهاد بین‌المللی حمایت نمی‌کند؛ ازاین‌رو، آن دسته از جهادگرایان حامی مبارزه بین‌المللی طبیعتاً به داعش خراسان متمایل شدند. در حقیقت، جدای از عناصر خارجی داعش خراسان، شماری از مهاجران افغان از طالبان نیز در این گروه هستند که انگیزه‌های متفاوتی برای ترک طالبان داشته‌اند. برخی از فرماندهان و جنگجویان محلی از نظر ایدئولوژیک افراطی به شمار می‌روند و از مذاکرات رهبری طالبان با آمریکایی‌ها، روس‌ها و ایرانی‌ها و کنارگذاشتن جهاد بین‌المللی خشمگین هستند. برخی دیگر هم با فرماندهان طالبان در نزاع‌های محلی درگیر شده‌اند.

خطر برای طالبان در این واقعیت نهفته است که همه این انگیزه‌ها برای پیوستن به داعش خراسان با کنترل طالبان بر حکومت افغانستان تشدید می‌شود.

وزیر کشور:

فرصت بررسی صلاحیت داوطلبان در هیات‌های اجرایی کم بود نه کل انتخابات

وزیر کشور گفت: فرصت بررسی صلاحیت داوطلبان انتخابات در هیات‌های اجرایی کم بود اما در مجموع زمان بیشتری برای بررسی صلاحیت داوطلبان در هیات‌های اجرایی، هیات‌های نظارت و شورای نگهبان ایجاد شده است.

احمد وحیدی در حاشیه دیدار با استانداران درباره زمان هیات های اجرایی برای بررسی صلاحیت داوطلبان انتخابات مجلس اظهار کرد: بیشتر از ۱۱ هزار نفر در هیات‌های نظارت تایید صلاحیت شده‌اند و اکنون انتخابات وارد یک مرحله جدیدی شده است. فرصت اعتراض وجود دارد و کسانی که رد صلاحیت شده یا عدم احراز خورده‌اند می‌توانند اعتراض کرده و مدارک خود را ارائه دهند.

وی ادامه داد: یک روزنامه خاص از صحبت‌های من درباره فرصت بررسی صلاحیت‌ها برداشت اشتباهی کرده است. هیات‌های اجرایی برای بررسی صلاحیت‌ها ۱۰ روز فرصت داشتند و این فرصت کم بود اما در قانون جدید فرصت بیشتری برای بررسی صلاحیت‌ها در نظر گرفته شده است. هیات‌های اجرایی ۱۰ روز و ۵۰ روز هیات‌های نظارت و ۳۰ روز شورای نگهبان فرصت بررسی دارند؛ بنابراین فرصت بررسی صلاحیت‌ها بیشتر شده اما فرصت هیات‌های اجرایی ۱۰ روز بود که آن‌ها شاید فرصت بررسی همه موارد را نداشتند و برای برخی عدم احراز خورده بود.

برخی مثلا مدارک پنج سال فعالیت خود را ارائه نکرده و به همین دلیل عدم احراز خورده‌اند ولی در ۵۰ روز بعدی فرصت ارائه این مدارک خود را داشته‌اند الان هم فرصت اعتراض وجود دارد و شورای نگهبان ۳۰ روز فرصت بررسی اعتراض دارند.

برخی بد برداشت کرده‌اند که من یک جا گفته‌ام فرصت کم بوده و یک جا گفته‌ام فرصت کافی بوده است رسانه ها باید به حرف‌ها دقت کنند.

اهداف بلینکن از سفر به منطقه چیست؟

تقلای واشنگتن برای تماس غیر مستقیم با تهران

وزیر خارجه آمریکا سفر خود به خاورمیانه را از جمعه با ورود به ترکیه آغاز کرده است.آنتونی بلینکن، وزیر خارجه آمریکا به‌تازگی در چهارمین سفر خود به منطقه پس از آغاز تهاجم رژیم صهیونیستی به غزه در هفتم اکتبر (۱۵ مهر)، وارد ترکیه شد. او قرار است همچنین به پنج کشور عربی سفر کند.

بلینکن پس از پایان سفرش به ترکیه به امان، پایتخت اردن سفر کرد.

الجزیره در گزارشی درباره این سفر، نوشت در شرایطی که منطقه به انبار باروتی آماده اشتعال مبدل شده و دست همه طرف‌ها در منطقه روی ماشه است، آنتونی بلینکن، وزیر خارجه آمریکا در سفری حساس با هدف (ادعایی) کاهش تنش‌ها عصر جمعه در نخستین مقصد سفر دیپلماتیک خود وارد استانبول شد.

به غیر از ترکیه و اردن، دور جدید سفر بلینکن به منطقه غرب آسیا که شامل سفر به اراضی اشغالی و کرانه باختری و چهار کشور عربی دیگر از جمله مصر، قطر، عربستان، امارات است.

به‌گفته متیو میلر، سخنگوی وزارت خارجه آمریکا، بلینکن روز پس از ورود به استانبول با رجب طیب اردوغان، رئیس‌جمهور ترکیه دیدار کرد. وزیر خارجه آمریکا در این گفت‌وگو بر لزوم جلوگیری از گسترش درگیری در غزه، تضمین آزادی شهرک‌نشینان زندانی در غزه، گسترش کمک‌های بشردوستانه و کاهش تلفات غیرنظامیان تاکید کرد.

وزیر خارجه آمریکا در سفر خود به اردن با ملک عبدالله دوم، پادشاه این کشور هم دیدار کرد.

عبدالله دوم به بلینکن، گفت که واشنگتن نقش مهمی در تحت فشار قرار دادن رژیم صهیونیستی برای آتش‌بس فوری دارد و نسبت به عواقب فاجعه‌بار ادامه جنگ هشدار داد.

بلینکن همچنین با ایمن صفدی، وزیر خارجه اردن دیدار و درباره آینده جنگ غزه رایزنی کرد.

یک مقام ارشد وزارت خارجه آمریکا در ادعایی به شبکه «سی‌ان‌ان» گفته که در میان تشدید تنش‌های منطقه‌ای در پی جنگ غزه و حملات گروه‌های مقاومت منطقه، به نظر می‌رسد «ارتباط غیرمستقیم با ایران» محور اصلی سفر بلینکن به منطقه باشد.

رویترز هم گزارش داده که بلینکن قرار است روز یکشنبه به کشورهای عربی فشار بیاورد تا نقشی در اداره غزه در آینده ایفا کنند.

سفر وزیر خارجه آمریکا پس از آن انجام می‌شود که یک حمله پهپادی در بیروت به شهادت یکی از سران ارشد حماس منجر شد.

رویترز می‌گوید که واشنگتن تلاش می‌کند تا متحدان خود را برای جلوگیری از حملات ارتش یمن به کشتی‌های در دریای سرخ گردهم آورد.

سفر برنامه‌ریزی شده آنتونی بلینکن همچنین در حالی انجام شده که رژیم صهیونیستی طی روزهای آینده، در پی تشکیل پرونده‌ای مبنی بر نسل‌کشی از سوی این رژیم، در دادگاه بین‌المللی دادگستری سازمان ملل با یک رویارویی حقوقی پرمخاطره مواجه است.

این جلسه قرار است در ۱۱ تا ۱۲ ژانویه (۲۱ و ۲۲ دی) برگزار شود. این جلسه تا حدودی نارضایتی را برای آمریکا به‌همراه خواهد داشت؛ کشوری که از زمان آغاز جنگ از رژیم صهیونیستی حمایت کرده و ۱۴,۳ میلیارد دلار کمک در ماه نوامبر به آن اعطا کرده است.

■ در سفر بلینکن به ترکیه چه گذشت؟

وزیر خارجه آمریکا در اولین مقصد از سفر منطقه‌ای خود شامگاه جمعه به ترکیه رسید و روز شنبه با مقام‌های ارشد این کشور عضو ناتو دیدار و گفت‌وگو کرد. «آنتونی بلینکن» وزیر خارجه آمریکا روز شنبه گفت ترکیه به ایفای «نقش سازنده و مثبت» در تحولات غزه‌ی پس از جنگ متعهد شده است.

دیپلمات ارشد آمریکایی همچنین گفت ترکیه آماده است تا از نفوذ خود برای عدم گسترش جنگ بین رژیم صهیونیستی و مقاومت فلسطین استفاده کند.

دستور کار چهارمین سفر بلینکن به منطقه در سه ماه گذشته که از یونان آغاز شده است، بررسی تحولات مربوط به غزه در سایه انتقادهای بین‌المللی از جنایات جنگی رژیم صهیونیستی است.خبرگزاری انگلیسی «پرس آسوسیشن» نوشته بلینکن در سفر به ترکیه با «رجب طیب اردوغان» رئیس‌جمهور و «هاکان فیدان» وزیر خارجه این کشور در استانبول دیدار و درباره اینکه آنکارا چگونه می‌تواند از «نفوذ خود مخصوصا بر ایران و نایبان آن برای کاهش تنش، سرعت‌بخشیدن به ارسال کمک‌های انسان دوستانه به غزه و آغاز برنامه‌ریزی‌ها برای بازسازی و حکومت بر غزه‌ی پس از جنگ استفاده کند»، گفت‌وگو کرد.

این ادعاهای آمریکا در حال عنوان شده که ایران بارها اعلام کرده نیروهای مقاومت در منطقه بر اساس منافع خود عمل می‌کنند و ایران «نیروی نیابتی» در غرب آسیا ندارد. آمریکا همچنین در حال مدعی تلاش برای ارسال کمک‌های بشردوستانه به غزه شده که متهم شماره یک در تسهیل جنایات جنگی رژیم صهیونیستی علیه مردم غزه است. درباره غزه پس از پایان جنگ نیز، گروه‌های فلسطینی بارها اعلام کرده‌اند تنها خود فلسطینی‌ها هستند که باید برای سرنوشت خود تصمیم بگیرند.

بلینکن پس از ترکیه به یونان رفت و بامداد یکشنبه هم وارد اردن شد. او قرار است پس از آن به قطر، امارات، عربستان سعودی، سرزمین‌های اشغالی، کرانه باختری و مصر برود.

وزیر خارجه آمریکا مدعی شده اولویت نخست او «محافظت از غیرنظامیان است» چراکه «بسیاری از فلسطینی‌ها کشته شده‌اند».

او در ادامه ادعا کرده «ارسال کمک‌های بیشتر به غزه، اطمینان از اینکه حماس دیگر نتواند به اسرائیل حمله کند و ایجاد یک چارچوب برای حکومت تحت رهبری فلسطینی در غزه و همچنین یک دولت فلسطینی همراه با تضمین‌های امنیتی برای اسرائیل» از اولویت‌های دیگر واشنگتن است.

دیپلمات ارشد آمریکایی می‌گوید: «هدف نهایی صلح پایدار است. صحبت‌های ما بر این موضوع متمرکز است که شرکا و متحدان آمریکا چگونه برای کمک به این روند آماده هستند».

با این حال، یک مقام ترکیه‌ای می‌گوید فیدان به بلینکن گفته «افزایش تجاوزات» رژیم صهیونیستی در غزه، خطری برای منطقه است و او خواستار آتش‌بس فوری و ارسال «بدون وقفه» کمک‌های انسانی به مردم در این باریکه شده است. بلینکن همچنین در سفر به یونان به خبرنگاران گفت انتظار می‌رود ترکیه در هفته‌های آینده الحاق سوئد به ناتو را تایید کند.

کمیته روابط خارجی پارلمان ترکیه هفته گذشته لایحه الحاق سوئد به ناتو را تصویب کرد و گام بعدی، رأی‌گیری بر سر این موضوع در پارلمان است. سوئد پیشنهاد پیوستن به ناتو را از سال ۲۰۲۲ مطرح کرده اما ترکیه می‌گوید استکهلم چتر حمایتی برای «تروریست‌ها» فراهم کرده است.

قانونگذاران آمریکایی هم فروش جنگنده‌های اف-۱۶ به ترکیه تا زمان تصویب الحاق سوئد به ناتو را به گروگان گرفته‌اند.

طبق گفته یک مقام ترکیه‌ای، فیدان همچنین به بلینکن گفته است آنکارا منتظر نتیجه درخواست خود برای تقویت ناوگان اف-۱۶ است و بر این نکته تاکید کرده که سرنوشت الحاق سوئد به ناتو در دستان پارلمان ترکیه است.

چرا اسرائیل برنامه اصلی خود را کنار گذاشت؟

غزه و مرحله جدیدی از جنگ

در شرایطی که ارتش اسرائیل در حال انتقال به مرحله جدیدی از جنگ خود علیه غزه است، نشانه‌هایی وجود دارد که اهدافش نیز تغییر می کند. سه ماه پیش، بنیامین نتانیاهو، نخست وزیر اسرائیل در گفت‌وگو با اسرائیلی‌های که مورد هجوم حماس قرار گرفته بودند وعده بزرگی داد. او ادعا کرد که ارتش اسرائیل فورا تمام توان خود را برای از بین بردن قابلیت‌های حماس به کار خواهد گرفت و «ما آنها را نابود خواهیم کرد».

■ ورود به مرحله جدید جنگ؛ تغییر در اهداف

به نوشته سی‌ان‌ان، اکنون، ارتش اسرائیل در حال انتقال به مرحله جدیدی از جنگ خود در غزه است -و نشانه‌هایی وجود دارد که اهدافش نیز تغییر می کند.

بلال صعب، یکی از همکاران بخش خاورمیانه و شمال آفریقا موسسه چتم هاوس، به سی‌ان‌ان گفت: «این سابقه برای کمپین‌های نظامی که به دنبال ریشه‌کن کردن جنبش‌های نظامی سیاسی که ریشه‌های عمیقی دارند، چندان دلخواه نیست». به گفته صعب: «رهبران ارتش اسرائیل به خوبی می‌دانند که نهایت کاری که می‌توانند انجام دهند تضعیف شدید توانایی‌های نظامی حماس است».

اسرائیل موفقیت هایی در این زمینه داشته است. نیروهای آن ادعا می کنند که هزاران جنگجوی حماس از جمله برخی از اعضای بلندپایه این جنبش را کشته و برخی از بخش‌های شبکه تونل گسترده این گروه را منهدم کرده‌اند.

■ پایان غیرقابل پیش‌بینی بازی

اما چالش‌های بزرگ هم چنان پا برجاست و پایان بازی هم‌چنان غیر قابل پیش‌بینی است. کم‌تر کشور در حال جنگی ضرب‌الاجل تعیین می‌کند. مقامات اسرائیلی نسبت به یک جنگ طولانی که ممکن است تا سال ۲۰۲۴ و پس از آن ادامه یابد، هشدار داده‌اند. این در حالی است که جامعه بین‌الملل به طور فزاینده‌ای از بحران انسانی وخیم و مرگ غیرنظامیان در غزه نگران است. هم‌زمان با افزایش فشار بین‌المللی، نارضایتی داخلی نسبت به نتانیاهو نیز وجود دارد -نخست‌وزیر در حالی جنگی که مشتاق دستیابی به پیروزی‌های ملموس است.

صعب با تشریح سوالات کلیدی پیش روی رهبری اسرائیل گفت: «مسابقه‌ای با زمان در حال جریان است. این موفقیت تاکتیکی به چه قیمتی به دست می‌آید، و اسرائیلی‌ها چقدر زمان دارند تا به این موفقیت تاکتیکی دست یابند، بدون این‌که از خشم بین‌المللی بیشتر رنج ببرند؟»

■ کنار گذاشتن هدف اصلی؟

نابودی حماس -هدفی که نتانیاهو در ۷ اکتبر مطرح کرد- بلندپروازانه، دست‌نیافتنی و به گفته بسیاری از تحلیل‌گران غیرممکن بود. به باور صعب: «این نوع ماموریت را نمی‌توان تکمیل کرد، ما در طول سال‌ها بارها شاهد شکست آن بوده‌ایم». نفوذ حماس بسیار فراتر از غزه است، به این معنی که شکست کامل این گروه حداقل برای اسرائیل بسیار جاه‌طلبانه‌است -آن هم اگر اصلاً بتوان به آن دست یافت. نتانیاهو در سخنرانی خود به مناسبت سومین ماه از آغاز جنگ، اهداف خود را برای جنگ تکرار کرد: از بین بردن حماس، بازگرداند اسرا و اطمینان از این‌که غزه دیگر تهدیدی برای اسرائیل نخواهد بود. اما مشخص نیست که آیا رهبری اسرائیل هم‌چنان حذف حماس را در اولویت‌های خود قرار می‌دهد یا خیر. رسانه‌های اسرائیلی خاطرنشان کردند که سرلشکر آهارون حلیوا، رئیس اطلاعات ارتش اسرائیل، هنگام برشمردن اهداف نظامی در سخنرانی روز پنج‌شنبه، نابودی حماس را نادیده گرفت.

■ «رویکرد جنگی جدید»

روز پنجشنبه هم یوآو گالانت، وزیر دفاع اسرائیل، از طرح‌هایی برای مرحله بعدی جنگ در غزه، با تاکید بر «رویکرد جنگی جدید» در شمال و تمرکز مداوم بر هدف قرار دادن رهبران حماس که احتمالا در قلمرو جنوبی غزه هستند، سخن گفت. به گفته گالانت، در مرحله سوم، عملیات ارتش اسرائیل در شمال غزه شامل «تداوم حملات، انهدام تونل‌ها، عملیات هوایی و زمینی و عملیات ویژه» خواهد بود. یوهانان پلسنر، یکی از اعضای سابق کنست از حزب کادیما، به سی‌ان‌ان گفته: «این مرحله شدت کم‌تری خواهد داشت، اما زمان بیش‌تری را می‌طلبد».

به گزارش رادیو ارتش، نتانیاهو هفته گذشته ادعا کرد که ۸۰۰۰ رزمنده حماس را در غزه کشته است -آماری که قابل تائید نیست. بر اساس اعلام وزارت بهداشت غزه، از زمان آغاز جنگ نزدیک به ۲۳۰۰۰ نفر در این منطقه جان باخته‌اند. این آمار تمایزی بین غیرنظامیان و جنگجویان قائل نیست، اما آمارها نشان می‌دهند که تقریباً ۷۰ درصد از جان‌باختگان و زخمی‌ها زن و کودک هستند.

به روایت تصویر

انتقال مجروحان بمباران هوایی اسراییل در شهر دیرالبلح در نوار غزه/ APA

رئیس اقلیم کردستان عراق در مراسم بزرگداشت شهدای انفجار تروریستی کرمان در کنسولگری ایران در اربیل شرکت کرد./ خبرآنلاین

کوتاه ازسیاست

انعقاد تفاهم‌نامه همکاری‌های پارلمانی میان ایران و تاجیکستان

تفاهم‌نامه همکاری‌های پارلمانی میان رئیس مجلس شورای اسلامی و رئیس مجلس ملی تاجیکستان در راستای تقویت این همکاری‌ها به امضا رسید و بین رؤسای مجالس تبادل شد.

مراسم رسمی امضای یادداشت تفاهم‌نامه همکاری‌های دوجانبه پارلمانی دیروز و پس از تشکیل نشست هیأت‌های دوجانبه رؤسای مجالس ایران و تاجیکستان برگزار شد.

در جریان این مراسم محمدباقر قالیباف رئیس مجلس شورای اسلامی ایران و رستم امامعلی رَحمانُف رئیس مجلس ملی تاجیکستان یادداشت تفاهم‌نامه همکاری‌های پارلمانی را به امضا رسانده و تبادل کردند. هدف از امضای این تفاهمنامه، توسعه روابط پارلمانی میان مجالس ایران و تاجیکستان است.

شلیک موشک از عراق به اسرائیل

برای دومین بار از عراق به سمت اسرائیل موشک شلیک شد. مجموعه "مقاومت اسلامی عراق" از شلیک موشک به سمت بندر حیفا اسرائیل (فلسطین اشغالی) خبر داد.

هنوز خبری از سرنوشت این موشک یا اصابت آن به هدف در اسرائیل منتشر نشده است.

این برای دومین بار است که در سال های اخیر از عراق به سمت اسرائیل موشک شلیک می شود.

دو هفته قبل هم گروه های عراقی "مقاومت اسلامی" اعلام کرده بودند به سمت بندر ایلات (جنوب اسرائیل) موشک شلیک کرده اند. موشک بعد از شلیک در عراق برای رسیدن به اسرائیل باید از آسمان سوریه یا اردن عبور کند.

تاکنون گروه های عراقی نزدیک به ایران ، مراکز نظامی امریکا در عراق و سوریه را مورد هدف قرار می دهند.

قبل از این دولت انصارالله (حوثی ها) در یمن نیز به سمت اسرائیل، موشک و پهپاد شلیک می کردند.

دلیل فرار ناو آمریکا از مدیترانه

برخی از تنگنا و مخمصه ای خبر دادند که "جو بایدن" رئیس جمهور آمریکا به علت حمایت بی دریغ از رژیم صهیونیستی به آن گرفتار شده است.

رای الیوم در مطلبی با اشاره به تنگنایی که "جو بایدن" رئیس جمهور آمریکا به علت سیاست های کابینه افراطی رژیم صهیونیستی به آن گرفتار شده، نوشت: حدود ۲۰۰ نماینده عضو حزب دموکرات کنگره و به میزان ۷۵ درصد و ۱۰۰ درصد نمایندگان جمهوری خواه کنگره حامی رژیم صهیونیستی هستند و جز عده ای انگشت شمار از حزب دموکرات، انتقادی از رژیم صهیونیستی در کنگره نمی‌شود و این در حالی است که نسل جوان آمریکا اوضاعی متفاوت دارد و منتقد رژیم صهیونیستی هستند.

دولت بایدن میان این دو گروه گرفتار شده است؛ نه می‌تواند کنگره را نادیده بگیرد و نه مایل است که جریانات جوان را نادیده انگارد و سعی می‌کند که دو طرف را راضی نگه دارد.

برخی بر این باورند که دولت بایدن در حال عدول سیاست های خود در قبال رژیم صهیونیستی با توجه به فشار فزاینده خارجی بر آمریکا و منزوی شدن آن در عرصه دیپلماتیک به علت حمایت از تل آویو در کشتار مردم غزه است.

به اعتقاد این افراد، بایدن به دنبال جذب جوانان معترض به سیاست های رژیم صهیونیستی است و ماجرای خارج کردن ناو آمریکایی از منطقه هم در این راستا است به ویژه که این تصمیم اندکی قبل از ترور العاروری رخ داده است.

این برداشت نزد آمریکایی ها وجود دارد که اصولا فلسفه حضور ناو آمریکایی در دریایی مدیترانه، ممانعت از گسترش جنگ و بازدارندگی بوده است و هنگامی که آمریکایی ها از ترور العاروری مطلع شدند، اینکه از عملیات پیش از آن اطلاع داشتند را رد کردند، اما این تکذیب دروغ است، زیرا تل آویو به اطلاع آمریکا رسانده، اما خیلی دیر و واشنگتن به نشانه عدم رضایت از این روند تصمیم به خارج کردن ناو خود از مدیترانه گرفت.

اخبار کوتاه

صحبت از آزادسازی قیمت‌ها بدون افزایش حقوقها محلی از اعراب ندارد

نائب رئیس کمیسیون صنایع مجلس گفت:برخی افراد زمانی که به قیمت‌گذاری محصولات می‌رسیم به صورت جدی از آزادسازی قیمت‌ها دفاع می‌کنند اما به تناسب آن صحبتی از افزایش عادلانه حقوق‌ها نمی‌شود، اگر می‌خواهیم قیمت‌ها را آزاد کنیم، حقوق‌ها نیز باید به تناسب به روز و واقعی شود.مهدی عسگری در ادامه درباره عدم تناسب افزایش قیمت کالاها و خدمات با میزان رشد حقوق کارمندان و کارگران، گفت: ما با یک چرخه معیوب در مباحث اقتصادی و قیمت‌گذاری روبه‌رو هستیم؛ یکی از این مشکلات تعیین میزان افزایش حقوق‌ها متناسب با تورم است به عبارتی وقتی نوبت به افزایش حقوق کارمندان و کارگران می‌رسد، بیان می‌شود که این افزایش موجب تورم خواهد شد که این نگاه در سال‌های اخیر موجب شده افزایش حقوق حتی کمتر از نصف تورم باشد. نماینده مردم کرج ، اشتهارد و فردیس در مجلس شورای اسلامی در ادامه اظهار داشت : درعین حال وقتی به سراغ قیمت‌گذاری محصولات و خدمات می‌رویم، محاسبات بسیار دقیقی از جمله درخصوص تغییر قیمت مواد اولیه و هزینه‌های تولید متناسب با افزایش نرخ دلار انجام می‌شود و قیمت‌ها متناسب با نرخ تورم رشد پیدا می‌کند.

ابلاغ ضوابط توزیع اینترنتی دارو تا پایان سال

رییس مرکز توسعه تجارت الکترونیکی گفت: در حال حاضر بخشی از آیین نامه مربوط به حوزه توزیع اینترنتی دارو تنظیم شده و تا پایان سال ضوابط ابلاغ خواهد شد.امین کلاهدوزان، اظهار کرد: توزیع اینترنتی دارو چند بخش دارد؛ هیأت وزیران آئین نامه‌ای ذیل قانون حمایت از دانش بنیان‌ها را مصوب کرد که طبق آن وزارت بهداشت، درمان و آموزش پزشکی مکلف شده بود ضوابط فعالیت شرکت‌هایی که می‌خواهند در حوزه سلامت هوشمند و سلامت الکترونیک کار کنند را تدوین کند.وی افزود: بخشی از این حوزه سلامت هوشمند دارورسانی و توزیع دارو بوده نه فروش دارو؛ زیرا فروش دارو توسط داروخانه انجام می‌شود اما گرفتن نسخه و تحویل دادن به بیمار جزو کارهایی است که در حوزه سلامت هوشمند دسته بندی می‌شود.کلاهدوزان رییس مرکز توسعه تجارت الکترونیکی ادامه داد: سازمان غذا و دارو نقطه نظراتی در این خصوص داشت که برخی از آنها مخالف قانون بود؛ اینکه سازمان غذا و دارو اعتقاد دارد که سلامت با کالاهای دیگر متمایز است، درست است. قانون گذار هم در قانون تجارت الکترونیک حوزه بهداشت و سلامت را از باقی حوزه‌ها جدا کرده است .

یادداشت

مشکلات بودجه‌ای جدی است

حسین راغفر / استاد اقتصاد

مولدسازی دارایی‌های دولت، یعنی فروش اموال منقول و غیرمنقول و واگذاری سهام شرکت‌های دولتی ۱۲۲ هزارمیلیاردتومان بوده که با توجه به عملکرد سال جاری، بسیار کمتر از آنچه که برآورد شده بود صورت گرفته و این رقم بیش برآورد در درآمدهای دولت دارد. با توجه به ناترازی انرژی و مخارج مربوط به هدفمندی یارانه‌ها و متناسب سازی حقوق بازنشستگان، به نظر می‌رسد درسال آینده بودجه ۱۴۰۳ هم با مشکلات جدی روبرو باشد و لازم است به منابع جدید درآمدی برای دولت از هم اکنون بیندیشیم.بودجه عمومی دولت که ۲ هزار و ۲۱۱ هزار میلیارد تومان است ۱۶.۷ درصد نسبت به ۱۴۰۲ افزایش یافته که با توجه به نرخ تورم بالای ۴۵ درصد، عملا باید گفت این یک بودجه انقباضی است و تصور بر این است که یک میلیون و ۳۵۰ هزار بشکه به قیمت ۶۵ یورو و نرخ تسعیر ۳۱ هزار تومان برای هر یورو و یا معادل ۲۸ هزارو ۵۰۰ تومان برای هر دلار پیشنهاد شده است. سقف پرداختی حقوق‌ها در دولت ۶۵ میلیون تومان در نظر گرفته شده است. مالیات دریافتی تا ۱۰ میلیون تومان صفردرصد است، مازاد بر ۱۰ میلیون تا ۱۴ میلیون ۱۰ درصد تا حداکثر ۳۰ درصد تا سقف ۶۵ میلیون تومان درنظر گرفته شده است. بنابراین، مالیات تصاعدی که در بسیاری از کشورهای صنعتی که شرایطشان از وضعیت کنونی ما بهتر بوده، برای یک درصد بالای صاحبان درآمد تا ۹۰ درصد نرخ تصاعدی اش افزایش پیدا می‌کرده، اما نظام مالیاتی ما از تامین منابع مورد نیاز برای کشور بسیار ناتوان است و از آن‌ها که درآمدهای بسیار بالایی دارند، نرخ‌های مالیاتی تا ۳۰ درصد در نظر گرفته است که عمدتا مشمول کارکنان دولت است. اما همین قاعده برای کسانی که روزانه، درآمدهای چند میلیارد تومان دارند نیز احتمالا صدق خواهد کرد.منابع هدفمندی یارانه‌ها ۱۵ درصد رشد کرده است، توضیح داد: این قلم از مبالغ هدفمندی، برای اقشار کم درآمد حائز اهمیت زیادی است. ما با تورم خوش بینانه، حداقل ۴۰ درصدی مواجه خواهیم بود، در همین شرایط، میزان منابع هدفمندی یارانه‌ها ۷۵۸ هزار میلیارد تومان در نظرگرفته شده است. ۱۳.۵ میلیارد یورو، یا ۱۶ میلیارد دلار برای واردات کالاهای اساسی در نظر گرفته شده که معادل سهم ۴۰ درصد دولت از درآمدهای نفتی است.با توجه به اختلاف نظر دولت و مجلس بر سر نرخ تسعیر ارز باید گفت با افزایش این نرخ، ۲۰۰ هزار میلیارد تومان به درآمدهای دولت اضافه می‌شود، هر چند که پیامدهای آن مشخص است و موجب افزایش شدید قیمت‌ها می‌شود و آثار بسیار مهلکی، خصوصا در شرایط کنونی کشور، برای رفاه خانوارها خواهد داشت.مدیریت تقاضای ارز، ایجاد انگیزه برای بازگشت ارز صادراتی و حفظ ذخایر ارزی یکی از سیاست‌های ارزی است که دولت می‌تواند در دستور کار قرار دهد و در این دوره، همزمان با لیست باز واردات در کالاهای متعدد مواجه هستیم که بسیار هم مبهم هستند. به این معنا که این لیست شامل ۲۸ عنوان یا کد واردات کالا است که بعضی از آن‌ها بسیار وسیع است، بسیاری از آن‌ها قابل تولید در داخل است و درباره برخی از این اقلام هم تا همین چند وقت پیش، صادرکننده بودیم و امروز جزء اقلام صادراتی قرار گرفته است.

دورنمای مذاکرات مزدی کارگران مثبت نیست

به مرگ گرفتند تا به تب راضی شویم

یازدهم دی‌ماه، نشست شورایعالی برای دومین بار در ماه‌های اخیر به پیشنهاد وزارت اقتصاد در موردِ «مزد منطقه‌ای» اختصاص یافت و این در حالیست که به تقاضاهای مکرر گروه کارگری برای ترمیم دستمزد ۱۴۰۲ توجهی نشده است.

اعضای کارگری شورایعالی کار می‌گویند دولت اصرار زیادی بر به کرسی نشاندن مزد منطقه‌ای دارد و اصرار دارد این تکلیف قانون است؛ با این حال، تکالیف روشن قانون کار در بندهای یک و دو ماده ۴۱ این سند قانونی مبنی بر لزوم تطابق افزایش دستمزد با نرخ تورم و سبد معیشت خانوار، نادیده گرفته می‌شود.

■ اجرای مزد منطقه‌ای «ممکن» نیست

حسین اکبری، فعال کارگری، در رابطه با اصرار دولت برای تصویب مزد منطقه‌ای می‌گوید: به نظر من «مزد منطقه‌ای» یک کوچه انحرافی‌ست برای اینکه از اصل موضوع فرار کنند؛ لابد خود نمایندگان دولت به خوبی این را می‌دانند که بدون اعمال سازوکارهای لازم، مزد منطقه‌ای امکان پیاده‌سازی و استقرار ندارد آنهم در شرایطی که ما تعداد زیادی استان در کشور داریم.

شما در نظر بگیرید در ۳۱ استان کشور بخواهند مزد منطقه‌ای را بدون مشارکت نمایندگان کارگری و تشکل‌های صنفی برآورد کنند و سپس آن را تنظیم کنند، آیا اصلاً چنین چیزی ممکن است؟این فعال کارگری با بیان اینکه «این امر شدنی نیست» تاکید می‌کند: برای استقرار مزد منطقه‌ای، قبل از هر چیز به فراهم آوردن زیرساخت‌های مورد نیاز و تهیه سازوکارهای مناسب نیاز داریم و در مرحله بعد باید مشارکت نمایندگان واقعی کارگران در استان‌های مختلف به رسمیت شناخته شود و کار با اعمال نظر آن‌ها صورت بگیرد.

■ دلایل اصرار بر مزد منطقه‌ای

در این صورت چرا نمایندگان دولت بر مزد منطقه‌ای اصرار دارند و چرا وزارت کار دو نشست پیاپیِ شورایعالی کار را به این موضوع اختصاص می‌دهد؛ اکبری در پاسخ به این سوالات می‌گوید: وقتی اینقدر اصرار دارند، دو پیام احتمالی پیش می‌آید؛ اول اینکه ممکن است می‌خواهند یک کوچه انحرافی باز کنند تا بتوانند اصل ماجرا یعنی لزوم افزایش دستمزد براساس سبد معیشت را به حاشیه ببرند، به عبارتی به مرگ بگیرند تا کارگران به تب راضی شوند؛ پیام احتمالی دوم این است که وزارت کار و دولت در مقام تصمیم‌گیر صرف و فعال مایشاء نشسته‌اند و می‌خواهند هرجور شده بدون رضایت کارگران مزد منطقه‌ای را اعمال کنند.

او اضافه می‌کند: احتمال اول این است که مسیر شورایعالی کار را منحرف و مذاکرات را فلج کنند، هرچند مذاکرات در شورایعالی کار هیچ‌زمان نتایج قابل قبول و رضایت‌بخشی نداشته است، اما به هر حال تلاش‌شان بر این است که با پیش کشیدن یک موضوع انحرافی، مسیر مذاکرات را به سمت دیگری، هدایت کنند. در این شرایط، تمام بحث‌ها مصروف مزد منطقه‌ای می‌شود و آقایان در آخرین لحظات، مزد دلخواه خود را تصویب می‌کنند.

به گفته وی، ممکن است هدف نهایی‌شان این باشد که در مناطق دورافتاده و حاشیه‌ای و استان‌های پیرامونی، کمتر از حداقل دستمزد به کارگران دستمزد بدهند که اگر این اتفاق بیفتد، قطعاً نتایج بسیار نامطلوبی، برای معیشت کارگران دارد.

اکبری در پاسخ به اینکه «چگونه است که بندهای الزام‌آور ماده ۴۱ قانون کار و توجه به نرخ تورم و سبد معیشت را نادیده می‌گیرند و بدون اینکه بپذیرند در هیچ کجای کشور، دستمزد نباید کمتر از سبد هزینه‌های زندگی باشد، علم مزد منطقه‌ای را برافراشته‌اند» می‌گوید: قانون در این وسط هیچ‌کاره است؛ حتی اگر سال‌های قبل را هم در نظر نگیریم، در مذاکرات مزدی ۱۴۰۲، نقض قانون آشکار بود.

در واقع قانون به خودی خود هیچ کاری نمی‌کند چراکه ضمان اجرایی می‌خواهد.اکبری در مورد مذاکرات مزدی ۱۴۰۳ و چشم‌انداز پیش‌رو می‌گوید: آنچه دولت در لایحه بودجه به عنوان افزایش حقوق برای کارمندان شاغل و بازنشسته در نظر گرفته، جای امیدواری چندانی باقی نمی‌گذارد؛ دولت افزایش حقوق‌ها را ۱۸ درصد در نظر گرفته بود و حالا کمیسیون اجتماعی پیشنهاد افزایش این رقم به ۲۵ درصد را مطرح کرده است؛ اینها همه نشان می‌دهد که اراده‌ای برای اینکه مزد و حقوق متناسب با تورم و نرخ هزینه سبد خانوار تعیین شود، وجود ندارد.

گزارش

روزانه ۱۲ میلیون دستگاه موتورسیکلت و ماشین بدون بیمه در کشور تردد می کنند

تبانی دست اندرکاران مونتاژ با شرکت های بیمه ای

بر اساس امار بیش از ۱۰ میلیون دستگاه موتورسیکلت بدون بیمه در کشور تردد می‌کنند، همچنین تعدادی خودرو بدون بیمه هستند که در مجموع ۱۲ میلیون دستگاه وسیله نقلیه شامل موتورسیکلت و خودرو بدون بیمه در کشور تردد می‌کنند. در این خصوص معاون طرح و توسعه بیمه مرکزی افزود: طرحی به دولت پیشنهاد کرده‌ایم که موتورسیکلت‌های صفرکیلومتر که قرار است از کارخانه ترخیص شوند، همانند خودرو بیمه‌نامه داشته باشند، اما متأسفانه دست اندرکاران مونتاژ موتور با برخی شرکت‌های بیمه‌ای تبانی کرده و با پرداخت رقم اندکی، بیمه‌نامه یک هفته‌ای برای موتور صادر می‌کردند تا موتورسیکلت‌ها ترخیص شوند و بعد از آن بدون بیمه در جامعه تردد می‌کرد.وی افزود: اخیرا به دولت پیشنهاد کرده‌ایم که در کمیسیون اجتماعی دولت هم تصویب شده است که موتورسیکلت‌های نوشماره و صفرکیلومتر به مدت یک سال بیمه شوند و در این زمینه ۲۰ درصد تخفیف هم برای بیمه آنها در نظر گرفته‌ایم.بنیادی نائینی همچنین گفت: طبق ماده ۴۸ قانون بیمه شخص ثالث، فرآیند صدور کارت سوخت ناوگان و اختصاص سهمیه و کارت سوخت برای خودروها منوط به داشتن بیمه‌نامه شخص ثالث باشد و ستاد مدیریت سوخت این مسئله را پیگیری می‌کند. ابتدا از خودروهای گازوئیلی شروع کردیم، سپس ناوگان تاکسی و بعد از آن از وسایل نقلیه موتوری باید الزام به داشتن بیمه‌نامه داشته باشند که بعد از آن کارت سوخت صادر و یا سهمیه آنها شارژ شود.معاون بیمه مرکزی اضافه کرد: در کنار الزام ماده ۴۸ قانون بیمه شخص ثالث، مسائل انگیزشی هم در نظر گرفتیم. از جمله بخشش جریمه‌های بیمه و نیز تسهیلاتی که برای خرید بیمه‌نامه در نظر گرفته‌ایم که نمونه آن قراردادی بود که بین بیمه مرکزی و بانک قرض‌الحسنه مهر ایران امضا شد که کسانی که می خواهند بیمه نامه خریداری کنند، اما نقدینگی ندارند، از طرف بانک اعتباری به مبلغ ۲۰ میلیون تومان در اختیار آنها داده می‌شود تا انواع بیمه‌نامه‌ها را خریداری کرده و اقساط این اعتبار را به تدریج به بانک بپردازند.

وی در پاسخ اینکه آیا تخفیفات در نظر گرفته شده دائمی هست؟ اظهار داشت: به مناسبت ۱۳ آذر که هفته بیمه بود و نیز به مناسبت هفته دولت بخشودگی جرایم بیمه موتور و ماشین را در نظر گرفتیم و پیشنهاد می‌دهیم برای دهه فجر این بخشودگی مصوب شود تا تعداد بیشتری از رانندگان موتور و یا ماشین برای خرید بیمه‌نامه شخص ثالث مراجعه کنند.بنیادی نائینی در مورد موتورسیکلت‌هایی که مرتب توسط پلیس توقیف و به پارکینگ منتقل می‌شود، گفت: برای شماره‌گذاری موتور و نیز برای ترخیص کردن این وسایل حتما باید بیمه‌نامه شخص ثالث هم تهیه شود.به گفته معاون بیمه مرکزی، همکاری زیادی بین بیمه مرکزی و پلیس راهور برقرار است که یکی از نمونه‌های آن طرح کروکی آنلاین و همچنین الزام خودروها و موتورسیکلت‌ها به داشتن بیمه‌نامه شخص ثالث هنگام شماره‌گذاری و ترخیص خودروهای توقیفی از پارکینگ است.

رانندگانی که پرخطر هستند، باید هزینه بیشتری برای بیمه‌نامه بپردازند و آنهایی که کم‌خطر بوده باید هزینه کمتری برای بیمه نامه بپردازند، که این مسئله در همکاری نیروی انتظامی و بیمه مرکزی انجام می‌شود.تردد ۱۲ میلیون وسیله نقلیه بدون بیمه شامل موتور و ماشین یعنی ۱۲ میلیون ارابه خطرناک، با بهانه اینکه صاحبان این موتورها از اقشار ضعیف هستند بنابراین نمی‌توانند بیمه نامه شخص ثالث خریداری کنند، کاملاً اشتباه است، چون اگر تصادفی رخ دهد، برای جبران خسارت آن، راننده باید کل اموال و دارایی‌های خود را برای جبران خسارت به فرد آسیب‌دیده بپردازد و به زندان برود.

نوسانات هیجانی ارز، کوتاه مدت است

عضو هیات علمی دانشگاه تربیت مدرس با اشاره به اینکه حمله تروریستی کرمان موجب شد تا با سوء استفاده دلالان و سوداگران، نرخ ارز افزایش یابد، گفت: این نوسان ناشی از هیجانی شدن بازار و جوسازی سودجویان بود که در کمتر از ۳ روز روند کاهشی خود را دوباره آغاز کرد.کریم بیات ، با بیان اینکه معاملات هیجانی نرخ ارز بدین معنی است که نرخ ارز در کوتاه مدت به قیمت اولیه خودش باز می‌گردد، تاکید کرد: مردم در این شرایط نباید وارد بازار ارز شوند چرا که متضرر خواهند شد.

عضو هیات علمی دانشگاه تربیت مدرس گفت: به طور معمول تغییرات نرخ ارز به شکل های این چنینی، کوتاه مدت است، یعنی اینکه نرخ ارز به صورت مداوم افزایش نخواهد یافت و این حوادث بر هیچ یک از شاخص‌های اقتصادی تاثیر گذار نیست.

در گذشته نیز سابقه جنگ غزه را داشتیم که با آغاز این جنگ نرخ ارز افزایش یافت، در حال حاضر نیز با حادثه تروریستی کرمان شاهد افزایش نرخ ارز بودیم؛ اما در روزهای آینده به قیمت‌های قبلی باز می‌گردد.

مالیات پرداختی ۵۰ درصد اصناف و مشاغل «صفر» است

رئیس کل سازمان امور مالیاتی کشور گفت: اکنون بیش از ۵۰ درصد اصناف و صاحبان مشاغل، مالیاتشان صفر شده و حدود ۹۰ درصد از مالیات این بخش، زیر ۲۰ میلیون تومان محاسبه شده است. سید محمدهادی سبحانیان در جمع اعضای شورای اطلاع رسانی وزارت امور اقتصادی و دارایی که به میزبانی این سازمان برگزار شد، با بیان اینکه هم به جهت وصول منابع و هم به جهت الزامات در حوزه تحول نظام مالیاتی در برهه حساس و پیچ تاریخی قرار داریم، اظهار کرد: وصول مالیات حقه و پیشگیری از بروز اختلال در محیط کسب و کار و تکریم مودیان دو راهبردی است که همزمان در سازمان امور مالیاتی دنبال می‌کنیم.معاون وزیر امور اقتصادی و دارایی، قانون پایانه‌های فروشگاهی و سامانه مودیان را یکی از قوانین مترقی کشور برای اجرای شفافیت در اقتصاد کشور دانست و تصریح کرد: اجرای کامل این قانون حکمرانی اقتصادی کشور را متحول خواهد کرد.وی شایعات و شبهات شکل گرفته در روزهای اخیر راجع به موضوع مالیات را جنگ ادراکی علیه تحقق تحول در نظام مالیاتی خطاب کرد .

اختصاص ۲ هزار میلیارد ریال برای مسکن محرومان

رئیس سازمان برنامه و بودجه از اختصاص ۲ هزار میلیارد ریال برای ساخت مسکن محرومان خبر داد.داود منظور رئیس سازمان برنامه و بودجه در صفحه مجازی خود نوشت:برای تأمین مسکن محرومان ۲ هزار میلیارد ریال اعتبار برای تکمیل پروژه‌های مسکن خانوارهای تحت پوشش کمیته امداد امام خمینی (ره) و سازمان بهزیستی از تعهد دولت به حمایت از اقشار محروم حکایت دارد. تلفیق این منابع با تسهیلات بانکی منجر به تسریع در تکمیل واحدهای مسکونی در حال ساخت خواهد شد.

گزارش

طرح دستبند و پابند الکترونیک از تکرار وقوع جرم جلوگیری می‌کند

رصد مجرمان با پابند هوشمند الکترونیکی

حنانه شفیعی / گروه جامعه

طبق آمار و گزارش‌های رسمی مقامات انتظامی، بیش از ۵۰ درصد مجرمان به خصوص سارقان، دارای سابقه هستند؛ به طوری که بیش از چند بار و به صورت مستمر مرتکب اقدام مجرمانه در سرقت می‌شوند. در همین رابطه آذرماه گذشته ابوالفضل نیکوکار معاون اجتماعی و پیشگیری از وقوع جرم دادگستری استان تهران از مراقبت‌های پس از آزادی، بر محکومانی که به سرقت‌های خشن ارتکاب داشته اند، با هدف نظارت بر آنها خبر داد و اعلام کرد: طی همکاری با فراجا سارقان سابقه‌دار و حرفه‌ای از طریق پابند هوشمند الکترونیکی تحت رصد قرار خواهند گرفت.پس از آن نیز سخنگوی فرماندهی کل انتظامی از اجرای طرح پابند هوشمند برای سارقان حرفه‌ای و سابقه دار تا پیش از پایان دی ماه خبر داد و کنترل و رصد الکترونیکی و هوشمند سارقان را در جهت ارتقای امنیت ضروری دانست.فرمانده کل انتظامی کشور ۱۲ دی ماه جزئیات بیشتری از طرح دستبند و پابند الکترونیکی را رسانه‌ای کرد و گفت: این دستبند و پابندها برای مجرمان دارای حداقل سه بار سابقه در ۱۰ ساله گذشته مورد استفاده قرار می‌گیرد.سردار احمدرضا رادان اظهار داشت: با موافقت ریاست قوه قضاییه قرار شده تا افرادی که سه بار سابقه سرقت داشته و دستگیر شده‌اند و یا اینکه محکومیت در این زمینه داشته اند (۳ سابقه) با دستبند و پابند الکترونیکی کنترل شوند.وی اعلام کرد قرار است این طرح در سراسر کشور به ویژه در تهران بزرگ، البرز، غرب و شرق تهران به زودی اجرایی شود و مجرمان سابقه دار به ویژه سارقان به وسیله پابند و دستبند الکترونیک کنترل شوند.فرمانده فراجا ابراز امیدواری کرد که با اجرای این طرح بتوانیم کاهش محسوسی در حوزه سرقت داشته باشیم.البته رئیس قوه قضاییه نهم دی امسال در بازدید از زندان اوین با اشاره به سیاست‌های قضایی در راستای حبس‌زدایی و فراهم کردن شرایط عفو و آزادی زندانیان واجد شرایط بار دیگر تاکید کرد که مرتکبان جرایم خشن و سرقت که امنیت فیزیکی و روانی مردم و شهروندان را تهدید می‌کنند، در فهرست عفوها قرار نمی‌گیرند و تأسیسات ارفاقی شامل آنها نمی‌شود.علی اصغر جهانگیر معاون اجتماعی و پیشگیری از وقوع جرم قوه قضاییه در این باره گفت: طرح دستبند و پابند الکترونیکی برای محکومانی است که دوران محکومیت خود را سپری کرده‌اند و این طرح برای پیشگیری از تکرار وقوع جرم اجرا می‌شود.وی در پاسخ به این پرسش که آیا زندانیانی که به جرم سرقت اکنون برای گذراندن دوران محکومیت در زندان به سر می‌برند از پابند الکترونیک و این ارفاق قانونی بهره‌مند خواهند شد، اظهار داشت: این طرح برای سارقانی اجرا می‌شود که پیش از این سوابق متعدد سرقت داشتند و دوران محکومیت خود را در زندان سپری کردند و پس از آن می‌توانند مانند افراد عادی در جامعه زندگی کنند اما از آنجایی که تدابیر پیشگیرانه برای تکرار وقوع جرم می‌تواند تضمینی برای برقراری امنیت در جامعه باشد، قرار است تحت نظارت قرار گیرند.معاون اجتماعی و پیشگیری از وقوع جرم قوه قضاییه تاکید کرد: این طرح به این معنا نیست که افرادی که در زندان هستند قرار است آزاد شوند و با پابند در جامعه حضور یابند و تحت نظارت الکترونیک قرار گیرند.جهانگیر افزود: مطابق قانون و براساس مصلحت جامعه، اگر شخصی با تکرار و تعدد جرم روبرو باشد و نوع جرایم ارتکابی او هم از انواع جرایم خاص باشد، می‌تواند تحت کنترل و نظارت قرار گیرد و این طرح برای آن دسته از محکومان دارای پایان حبس آزاد شده است که با تعدد جرم روبرو بودند و به نوعی بحث خطرناک بودن و اقدامات احتیاطی برای آنها ایجاب کرده است که تحت مراقبت پس از خروج از زندان قرار گیرند. دبیر شورای عالی پیشگیری از وقوع جرم اضافه کرد: طرح نظارت و کنترل الکترونیک از سارقان سابقه‌دار آغاز خواهد شد و این افراد با پابند و دستبند رصد می‌شوند تا از تکرار وقوع جرم جلوگیری شود.

۱۰۰ درصد نیازهای خونی کشور تامین شده است

۴ درصد

سپیده قلندری اسفدن / گروه جامعه

مدیرعامل سازمان انتقال خون گفت: از ابتدای امسال تا پایان مهر ماه اهدای خون به طور متوسط چهار درصد افزایش یافته و ۱۰۰ درصد نیازهای خونی و فرآورده‌های آن در کشور تامین شده است.مصطفی جمالی، افزود: سازمان انتقال خون سالانه ۲ میلیون و ۷۰۰ هزار نفر مراجعه کننده دارد و سال گذشته از جمع مراجعه کنندگان، ۲ میلیون و ۲۲۰ هزار نفر خون اهدا کردند.وی گفت: ذخایر خون و فرآورده‌های آن را از میانگین چهار روز در گذشته، به هشت روز رسانده‌ایم.وی اظهار داشت: غربالگری آنتی بادی و تعیین گروه‌های فرعی خونی از اقدامات جدید در انتقال خون کشور است که سلامت خون و فرآورده‌های آن ارتقای چشمگیری خواهد داشت و کیسه‌های خون هم فیلتردار شده که عوارض آن کمتر است.جمالی با اشاره به کمبود نیروی انسانی در سازمان انتقال خون گفت: ضروری است زیرساخت‌های لازم و متناسب با نیاز اهداکنندگان فراهم شود. وی افزود: رفع کمبود پزشک یا نیروی تخصصی نیازمند مجوز استخدامی است که پیگیری‌هایی انجام شده و همچنین از طریق نیروهای طرح، بخشی از نیاز رفع خواهد شد.

این روزها قانون هوای پاک ، ناکارآمدی را به رخ آسمان می کشد

قانون هوای پاک، قانونی تزئینی

پرستو خلعتبری / گروه جامعه

براساس گزارش مرکز پژوهش‌های مجلس در سال ۱۴۰۰ تعداد روزهای آلوده در تهران ۱۱۴ روز بود اما در سال ۱۴۰۱ این عدد به ۱۷۰ رسید و علاوه بر این هر روز بر تعداد شهرهایی که درگیر آلودگی هستند، افزوده می‌شود.

و براساس آمار وزارت بهداشت آلودگی هوا تنها در سال ۱۴۰۰ خسارتی به اندازه ۳/۱۱ میلیارد دلار به کشور وارد کرده و این میزان خسارت چیزی نیست که بتوان به راحتی از کنار آن عبور کرد.سلاجقه رئیس سازمان حفاظت محیط زیست اخیرا گفته که ما در بحث قوانین مربوط به محیط زیست کشور مشکل داریم و از این قانون با عنوان «ویترینی که قابلیت اجرایی ندارد» یاد کرده است. سلاجقه می‌گوید: به عنوان مثال در این قانون آمده است که در کشور بنزین یورو ۶ تولید و توزیع شود اما آیا خودروهای ما می‌توانند بنزینی با این کیفیت را بسوزانند؟ بنزین یورو ۶ در خودروهای ما مانند این است که در ظرف زنگ زده آب زلال بریزیم. خودروهای ما استاندارد نیست و نمی‌توانند این بنزین را بسوزانند.داریوش گل‌علیزاده سرپرست مرکز ملی هوا و تغییر اقلیم سازمان حفاظت محیط‌زیست هم درباره دلایل اجرا نشدن این قانون گفت: قانون هوای پاک چیز جدیدی نیست، بلکه عموما انباشت تکالیف انجام نشده است. برای مثال قانون توسعه حمل و نقل عمومی و اصلاح الگوی مصرف از جمله تکالیف انجام نشده بودند که اگر این تکالیف انجام می‌شد، نیازی به قانون هوای پاک نبود. وی افزود: بسیاری از این تکالیف در سال‌های گذشته با وجود کمتر بودن تحریم‌ها و در دسترس بودن منابع راحت‌تر انجام می‌شدند البته همیشه مشکل پول نبود بلکه گاهی اراده کافی وجود نداشته است.

اشکالاتی در آیین نامه‌های اجرایی قانون هوای پاک وجود دارد اما مشکل اینجا نیست بلکه در مواقعی که اشکالی هم وجود نداشت باز هم قانون اجرا نشد. البته وزارت نفت برنامه‌هایی برای تولید و توزیع سوخت در سطح استاندارد ملی دارد و وزارت نیرو هم تصمیم دارد که ۱۰ هزار مگاوات از انرژی تولیدی را از انرژی‌های تجدیدپذیر تامین کند.اما مهمترین دلایل اجرایی نشدن قانون چیست؟ مرکز پژوهش‌های مجلس در گزارشی عنوان کرده این قانون ۱۱ ایراد دارد و ۱۷ ماده از آن هم نیازمند اصلاح است. علاوه بر این باید حداقل ۱۰ ماده هم به آن اضافه شود.

■ تامین نشدن منابع مالی

مطابق سیاهه انتشار منتشر شده از سوی سازمان حفاظت محیط زیست حل مسئله آلودگی هوا نیازمند حداقل ۲۰۶ هزار میلیارد تومان است و دولت باید سالانه ۴۱ هزار میلیارد تومان برای کاهش آلودگی هوا اختصاص دهد که عملا این اتفاق نمی‌افتد. در گزارش مرکز پژوهش‌های مجلس آمده که مثلا برای نوسازی ۵۰ هزار اتوبوس کشور با فرض قیمت ۱۰۰ میلیارد ریالی هر اتوبوس نو، ۵ میلیون میلیارد ریال نیاز است که این رقم معادل ۴۰ درصد از کل بودجه عمومی کشور در سال ۱۴۰۱ است.این در حالیست که کل بودجه اختصاص داده شده برای قانون هوای پاک در سال ۱۴۰۱ فقط ۲۸۸ میلیارد تومان و مجموع اعتبارات برای کاهش آلودگی هوا ۲ هزار میلیارد تومان برآورد شده بود.با این حساب برای حل مشکل آلودگی هوا در مدت چهار سال به سالانه ۱ تا ۲ میلیارد دلار بودجه نیاز است.

همچنین غیرمستقیم بودن خسارت آلودگی هوا باعث شده تا حل آن برای برخی مسئولان در اولویت نباشد و اختصاص پیدا نکردن بودجه کافی یکی از مصادیق این موضوع است.همچنین در ماده ۲ قانون هوای پاک مسئولیت نظارت بر اجرای قانون برعهده سازمان حفاظت از محیط زیست گذاشته شده است اما این در حالی است که این سازمان در مواد دیگر از این قانون خود مجری است و انتخاب مجری و ناظر از یک نهاد امر نظارت را تضعیف می‌کند.

از طرفی براساس گزارش مرکز پژوهش‌های مجلس این سازمان همسطح با دیگر مجریان قانون است و اهرم نظارتی در برابر آنان ندارد. علاوه بر این نظارت نیازمند امکاناتی همچون نیروی انسانی متخصص، بودجه کافی، فضای فیزیکی و امتیازات حقوقی است که محیط زیست از این نظر یکی از ضعیف‌ترین سازمان‌ها است.مثلا در ماده ۶ قانون هوای پاک تردد خودروهای فاقد معاینه فنی معتبر ممنوع است اما در بسیاری از شهرها ابزار خودکاری برای جریمه خودروها وجود ندارد. به همین جهت برای داشتن نظارت کافی باید بستر آن هم فراهم باشد.از طرفی بسیاری از مواد قانونی هوای پاک چندین مجری دارند و عملکرد جزیره‌ای این دستگاه‌ها خود به مانعی برای اجرا نشدن درست قانون تبدیل شده است.

همچنین براساس گزارش مرکز پژوهش‌های مجلس برخی دستگاه‌ها تفسیر شخصی خود از قانون را ملاک اجرا قرار داده‌اند که بعضا با روح قانون در تضاد است. از طرفی یکی از مهم‌ترین ایرادات قانونی که در گزارش مرکز پژوهش‌ها به آن اشاره شده، تامین نشدن بودجه کافی برای اجرای قوانین است و تناقض مواد قانون با یک دیگر است. برخی مواد قانون هوای پاک هم نیاز به اصلاح دارند چراکه قانون به طور شفاف وظایف را شرح نداده و زمینه برخوردهای سلیقه‌ای را فراهم کرده است. همچنین پیش‌بینی نشدن زیرساخت‌های اجرایی جرائم ناکافی بودن جرایم از دیگر مشکلات است.

در قانون هوای پاک به موضوع جرایم متخلفان پرداخته شده اما مشوق‌هایی برای صنایع دوستدار محیط زیست، تعویض خودرو فرسوده یا حمایت از طرح‌هایی که به کاهش آلایندگی کمک می‌کنند، درنظر گرفته نشده است.مجری قانون هوای پاک باید نهادی باشد که اختیارات کافی برای اجرای قوانین داشته باشد. برای مثال در ماده ۳ محیط زیست مسئول ایجاد محدودیت‌های ترافیکی در شرایط اضطرار آلودگی است اما کنترل عبور و مرور برعهده وزارت کشور و پلیس راهور است.

■ واقع‌نگر نبودن

در برخی مواد قانونی احکامی وجود دارد که اجرای آن‌ها با شرایط فعلی ممکن نیست. یکی از دلایل وجود چنین مواد قانونی نبود تحقیقات کافی و بررسی‌های جامع است. کماینکه محمد صادق حسنوند رئیس مرکز مطالعات آلودگی هوای تهران در این باره به ایسکانیوز گفت: مبنای مطالعات درباره آلودگی هوا در همه جای دنیا سهم‌بندی منابع انتشار است. در ایران به جز ۲ مطالعه یکی در سال ۲۰۱۲ و یکی در ۲۰۱۵ در تهران و یک پژوهش در اهواز مطالعه سهم‌بندی به معنای واقعی انجام نشده است. یکی از دلایل به نتیجه نرسیدن سیاست‌گذاری‌ها در حوزه آلودگی هوا هم همین موضوع است. دانستن سهم منابع انتشار به ما کمک می‌کند که بدانیم هزینه را در کجا صرف کنیم. البته درنظر داشته باشید که سهم‌بندی منابع انتشار و سیاهه انتشار دو مقوله جدا و مکمل هم هستند. قانون هوای پاک هم باید برمبنای سهم‌بندی منابع انتشار و سیاهه انتشار نوشته می‌شد. نمی‌توان قانونی نوشت که پشتوانه علمی ندارد.

در گزارش مرکز پژوهش‌های مجلس هم آمده که در تبصره ۵ ماده ۶ قانون مسئولیت صدور گواهی معاینه فنی وسیله نقلیه ریلی و هوایی و موتوری برعهده سازمان حفاظت از محیط زیست است اما در مورد وسایل هوایی مراجع محدودی وجود دارند که اقدام به صدور گواهی سلامت می‌کنند و این موضوع در توان سازمان محیط زیست نیست و بهتر بود به گواهی‌های بین‌المللی اکتفا می‌شد. مطابق ماده ۴ هم مقرر شده بود که کلیه وسایل نقلیه تا پایان برنامه ششم توسعه به استانداردهای آلایندگی روز دنیا برسند و اگر استاندارد را یورو ۶ اتحادیه اروپا بدانیم، در زمان تصویب این قانون استاندارد خودروهای تولید داخل یورو ۴ بود و بسیار ایدآل گرایانه است که انتظار تغییر از یورو ۴ به ۶ را در مدت پنج سال داشته باشیم کمااینکه برنامه ششم هم به پایان رسید و این اتفاق نیفتاد.بر اساس این گزارش، شاید بهتر باشد که در قدم اول مجلس، دولت و نهادهای مسئول نسبت به اصلاح قانون اقدام کنند و بعد دست به اجرا بزنند تا هر سال شاهد انباشت تکالیف درسازمان‌ها نباشیم و آلودگی هم هر روز بدتر از دیروز نشود.

اینفوگرافیک اختصاصی

یک متخصص بیماری‌های عفونی:

احتمال آغاز پیک جدید کرونا وجود دارد

یک متخصص بیماری‌های عفونی درباره سویه جدید کرونا که در تعدادی از کشورها شایع شده است، گفت: هم اکنون تقریبا وارد پنجمین سال پاندمی کووید شدیم و این ویروس همچنان به تکاملش ادامه می‌دهد و این مسئله موجب شده تا ایمنی‌های به دست آمده در برابر این ویروس از جمله ایمنی ناشی از ابتلا و یا تزریق واکسن کاهش پیدا کند.

از حدود چند ماه پیش با سویه‌ای به اسم پیرولا مواجه بودیم که در دنیا غالب شده بود و نسبت به سویه‌های قبلی جهش‌های بیشتری داشت به نحوی که تنها در قسمت اسپایک ویروس ۳۰ جهش رخ داده بود و به همین دلیل حتی واکسن‌های جدیدی نیز که بروزرسانی شده بودند چندان روی این ویروس تاثیر نگذاشتند. آمیتیس رمضانی ضمن اشاره به اینکه از سویه پیرولا جهش جدیدی به نام جی‌ان.۱ ایجاد شده که زیر مجموعه‌هایی نیز دارد، ادامه داد: در این سویه ویروس با تغییراتی همراه بوده که از جمله آن تغییرات این است که قدرت چسبندگی ویروس به گیرنده‌های A۲ که برای ورود ویروس از اهمیت ویژه‌ای برخوردار است افزایش پیدا کرده و موجب شده پاتوژنیسیته ویروس بیشتر شود.

این متخصص بیماری‌های عفونی با بیان اینکه این ویروس در بسیاری از کشورها شناسایی شده و در کشور آمریکا در حال تبدیل شدن به سویه غالب است افزود: به نظر می‌رسد این سویه در دنیا هم به سویه غالب تبدیل شود.

از جمله علائم این ویروس می‌توان به تب، سرفه، بی‌حالی و کاهش حس بویایی و چشایی که بیشتر در نوع اولیه ویروس وجود داشت و در امیکرون کمتر شاهدش بودیم اشاره کرد، به طور کلی می‌توان گفت علائم در این سویه تا حدی افزایش پیدا کرده است.

این پزشک متخصص با اشاره به اینکه موارد بستری هم در کشورهایی که این سویه در آن‌ها غالب شده افزایش یافته که البته بیشترشان از گروه‌های پرخطر هستند، بیان کرد: لازم است به این ویروس توجه داشته باشیم چرا که ممکن است از آنجایی که موارد توالی‌یابی در کشور ما کم است این سویه جدید با تاخیر شناسایی شود.

این سویه جدید یا در کشور ما وجود دارد و یا اینکه به زودی وارد می‌شود چراکه مرزهای کشور باز است و این ویروس هم به شدت مسری است و این احتمال وجود دارد که سبب ایجاد پیک جدیدی در کشور شود.

وی ضمن بیان اینکه چندان جای نگرانی در مورد این ویروس وجود ندارد، توضیح داد: به نظر می‌رسد لازم باشد تا حدی به سمت استفاده از ماسک در مکان‌های عمومی برویم، معمولا هنگامی که در سایر کشور سویه‌ای شناسایی می‌شود و با افزایش موارد ابتلا و پیک مواجه هستیم این اتفاق با فاصله زمانی حدود ۲ ماه در کشور ما نیز رخ می‌دهد.

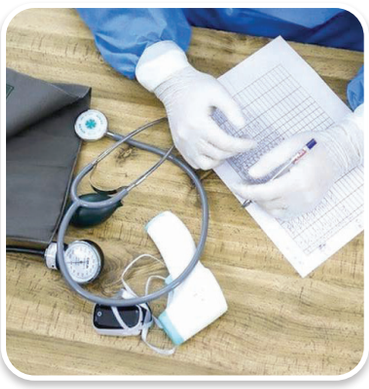

این متخصص بیماری‌های عفونی افزود: مسئله دیگری که در مورد این ویروس وجود دارد این است که تست آنتی‌ژنی در این سویه تا حدودی نسبت به نوع‌های اولیه کووید با تاخیر مثبت می‌شود و یعنی ممکن است در روزهای اول بیماری با وجود ابتلا نتیجه آزمایش منفی باشد.

این پزشک متخصص همچنین درباره وضعیت شیوع آنفلوآنزا در کشور گفت: موارد ابتلا به آنفلوآنزا نوع A در کشور کاهش پیدا کرده است، اما از بهمن ماه با پیک آنفلوآنزا نوع B مواجه هستیم که البته شدت آنفلوآنزا نوع A را ندارد و علائمش خفیف‌تر است.

آگهی مفقودی

اینجانب معصومه باقری مالک خودروی سواری پژو ۲۰۶ به شماره انتظامی ۴۱_۴۹۱ن ۸۹ مدل ۱۳۹۰ شماره موتور ۱۴۱۹۰۰۱۷۶۳۹ وشماره شاسی NAAP۰۳ED۹BJ۵۱۱۹۸۴ بعلت فقدان اسنادفروش ایران خودروتقاضای رونوشت (المثنی)سندکمپانی مذکور رانموده است.لذاچنانچه هرشخصی ادعای درمورد خودروی مذکوردارد ظرف ۱۰روز به دفتر حقوقی سازمان فروش شرکت ایران خودروواقع درپیکانشهر ساختمان سمندمراجعه نماید.بدیهی است پس از انقضای مهلت مذکوراقدام قانونی به عمل خواهدآمد. بروجرد

آگهی مفقودی

اینجانب محمد نیک کار مالک خودروی سوار ی پژو۲۰۶ به شماره انتظامی ۴۱_۷۶۷م۱۹ مدل۱۳۸۶شماره موتور۱۴۱۸۶۰۲۶۷۹۵وشماره شاسی ۲۱۵۲۱۸۸۰بعلت فقدان اسنادفروش ایران خودروتقاضای رونوشت (المثنی)سندکمپانی مذکور رانموده است.لذاچنانچه هرشخصی ادعای درمورد خودروی مذکوردارد ظرف ۱۰روز به دفتر حقوقی سازمان فروش شرکت ایران خودروواقع درپیکانشهر ساختمان سمندمراجعه نماید.بدیهی است پس از انقضای مهلت مذکوراقدام قانونی به عمل خواهدآمد. بروجرد

خبر

۲۷۵ انشعاب غیرمجاز در کهنوج شناسایی شد

کرمان- شیواکرمی، خبرنگار یادگار امروز: مدیرعامل شرکت آبفا استان کرمان از شناسایی ۲۷۵ فقره انشعاب غیرمجاز در شهرستان کهنوج خبر داد.
به گزارش روابط عمومی شرکت آب و فاضلاب استان کرمان، علیرضا عبدیان مدیرعامل شرکت آبفا استان کرمان گفت: به منظور جلوگیری از تضییع حقوق شهروندان از ابتدای امسال تاکنون ۲۷۵ فقره انشعاب غیرمجاز در شهرستان کهنوج شناسایی شد که ۲۵۸ فقره از آن تبدیل به مجاز شد.
وی افزود: انشعابات غیرمجاز علاوه بر تضییع حقوق سایر شهروندان باعث هدررفت آب می شود و کشف و شناسایی این موارد بسیار جدی دنبال و با متخلفان برخورد می شود.
عبدیان ادامه داد: وجود انشعابات غیرمجاز خدمت رسانی ابفا را دچار مشکل می کند و علاوه بر هدررفت آب باعث افت فشارمی شود. لذا از شهروندان انتظار داریم درصورت مشاهده موارد تخلف با سامانه ۱۲۲ تماس بگیرند و این موارد را گزارش کنند

تشکیل قرارگاه «جهاد امید» در فارس

شیراز- توانایی، خبرنگار یادگار امروز: استاندار فارس از ایجاد طرحی با عنوان «جهاد امید» در قالب قرارگاه با هدف رفع مشکلات خرد و محله‌محور در این استان خبر داد.
محمدهادی ایمانیه ، در پایان جلسه مشترک با شهرداران شهرهای شیراز و شهر جدید صدرا، مدیران کل تعدادی از دستگاه‌های اجرایی استان، معاون سیاسی، امنیتی و اجتماعی استانداری، فرماندار شیراز و سایر مسئولان ذیربط با بیان اینکه مدتی است تلاش می‌کنیم تا مشکلات خرد در شهرهای شیراز و شهر جدید صدرا احصا و مرتفع شود، از ایجاد طرحی با نام «جهاد امید» در قالب یک قرارگاه خبر داد.
وی با ابراز امیدواری از اینکه این اقدام در سایر شهرستان‌های فارس هم اجرا شود، افزود: ممکن است از برخی از مشکلات به عنوان مشکلات خرد نام بریم اما برای ساکنین این محلات، تک تک این موضوعات دارای اهمیت است لذا با ایجاد طرح جهاد امید در قالب یک قرارگاه امیدواریم بتوانیم گام موثر دیگری در دولت سیزدهم برای حل مشکلات مردم در کوتاه‌ترین زمان ممکن، برداریم.
استاندار فارس با بیان اینکه شهرداران شهرهای شیراز و شهر جدید صدرا و ۱۱ دستگاه اجرایی و خدمات‌رسان از جمله آب و فاضلاب، شرکت توزیع برق، شرکت گاز، شرکت مخابرات و... تاکنون ۶۴۰ مشکل خرد را احصا کرده‌اند، گفت: این ۶۴۰ مشکل در ۱۵۲ محله شهر شیراز و شهر جدید صدرا احصا شده است که آنان را با درج جزئیات، دسته‌بندی و مشخص کرده‌ایم.
ایمانیه تصریح کرد: به مدیران کل این دستگاه‌ها دو هفته فرصت داده‌ایم که طی این مدت مشخص کنند چگونه طی دو ماه آینده این مشکلات قابل حل شدن است.

مدیرکل صمت استان قزوین:

بیش از ۳ هزار پرونده تخلف به تعزیرات حکومتی معرفی شد

قزوین- مصطفی مرادی، خبرنگار یادگار امروز: کارگروه تنظیم بازار به ریاست استاندار قزوین با بررسی موضوعات مختلف تامین، توزیع و تنظیم قیمت کالاهای اساسی تشکیل شد.
جلسه کارگروه اصلی تنظیم بازار به ریاست اعلایی استاندار قزوین و با حضور رحمانی معاون هماهنگی امور اقتصادی استانداری، رستمی مدیر کل صمت استان، عطایی رئیس سازمان جهادکشاورزی، حسن پور مدیر کل تعزیرات حکومتی استان، نمایندگان اتاق بازرگانی، اصناف و مدیران دستگاههای اجرایی عضو کارگروه در سالن جلسات دفتر استاندار برگزار شد.
در این جلسه محسن رستمی مدیر کل صمت استان قزوین در این جلسه گفت: تعداد بازرسی های صورت گرفته از ابتدای سال تا ۱۶ دی ماه سال جاری ۲۱ هزار ۸۰۵ مورد که منجر به تشکیل ۳ هزار ۵۴۳ پرونده تخلف شد و به تعزیرات حکومتی معرفی شده اند. وی افزود: از ابتدای سال جاری تاکنون ۳۳ جلسه تنظیم بازار در استان تشکیل شده که ۲۳۴ مصوبه در حوزه تأمین، توزیع و نظارت بر بازار صورت گرفته است.
رستمی بیان کرد: تعداد پرونده شکایات ثبت شده در سامانه سیمبا در سال جاری ۲ هزار ۵۱۵ فقره بوده است.
وی گفت: تشکیل جلسه هماهنگی خدمات سفر و نظارت بر واحد های تامین کننده ارزاق عمومی و خدماتی ایام پایانی سال با حضور اتاق اصناف و رؤسای اتحادیه های صنفی از دیگر اقدامات انجام شده است.

کاهش ۳۴ درصدی ناترازی مصرف گاز در قزوین

قزوین- مصطفی مرادی، خبرنگار یادگار امروز: مدیرعامل شرکت گاز استان قزوین از کاهش ۳۴ درصدی ناترازی مصرف گاز در استان خبر داد.
علی حجتی‌پور اظهار کرد: میانگین مصرف در دی به صورت روزانه ۱۳ میلیون مترمکعب است.
وی افزود: مصرف گاز استان در آذر روزانه به‌طور متوسط ۱۱ میلیون متر مکعب بود. مدیرعامل شرکت گاز استان قزوین میزان مصرف گاز استان را در دی سال جاری نسبت به مدت مشابه آن در سال گذشته همراه با کاهش و علت آن را گرمی هوای سال جاری نسبت به سال گذشته دانست.
حجتی‌پور از کاهش ۳۴ درصدی ناترازی مصرف گاز در استان قزوین خبر داد و تاکید کرد: سال جاری روزانه شاهد کاهش صد هزار متر مکعبی ناترازی گاز هستیم.*

بازدید معاون برنامه ریزی توانیر از شبکه انتقال و فوق توزیع بهبهان

اهواز- شهرام هزاریان، خبرنگار یادگار امروز: معاون برنامه ریزی و امور اقتصادی شرکت توانیر با هدف آماده سازی شبکه برق برای عبور از اوج مصرف تابستان ۱۴۰۳، از طرح‌های انتقال و فوق توزیع شرکت برق منطقه‌ای خوزستان در شهرستان بهبهان بازدید کرد.
گلاب کش معاون شرکت توانیر به همراه علی اسدی مدیرعامل برق منطقه‌ای خوزستان و تعدادی از مدیران این شرکت از طرح‌های در دست اجرای شهرستان بهبهان بازدید و برای بهره برداری سریع از آن‌ها قبل از شروع دوره اوج بار، برنامه ریزی لازم را انجام دادند.
در این بازدید از عملیات اجرایی پست ۳۳/۱۳۲ کیلوولت شاهد با ظرفیت ۱۰۰ مگاولت آمپر در شهرستان بهبهان بازدید به عمل آمد که در حال حاضر بیش از ۹۰ درصد پیشرفت فیزیکی دارد و تلاش‌ها بر این است که قبل از پایان سال جاری وارد مدار شود.
بازدید از پست ۱۳۲/۲۳۰/۴۰۰ کیلوولت ارجان و برنامه ریزی برای نصب ترانسفورماتور دوم این پست به ظرفیت ۳۱۵ مگاولت آمپر و رفع مشکلات موجود، از دیگر برنامه‌های معاون شرکت توانیر در بهبهان بوده است.
مهران گلاب کش همچنین از مدار دوم خط انتقال ۱۳۲ کیلوولت حد فاصل پست اصلی بهبهان به پست برق ولایت و روند احداث آن بازدید کرد.
این بازدیدها با توجه به اهمیت امور انتقال ناحیه ارجان به مرکزیت بهبهان است چراکه علاوه بر لزوم تامین برق مشترکین خانگی، یک منطقه صنعتی و نقطه تبادل برق با استان کهگیلویه و بویراحمد است.
از دیگر دلایل اهمیت این بازدید کاهش بارش نزولات جوی و ذخیره آبی سد مارون در این منطقه بوده که ممکن است اگر شرایط به همین ترتیب ادامه پیدا کند، نیروگاه این سد توان تولید برق در تابستان را نداشته و لازم است که شبکه انتقال آمادگی این مهم را داشته باشد.

پیشنهاد سرمایه‌گذاری ٤ میلیارد یورویی هلدینگ پتروپالایش اصفهان درهرمزگان

اصفهان-مریم مومنی، خبرنگار یادگار امروز: استاندارهرمزگان از اعلام آمادگی هلدینگ پتروپالایش اصفهان برای سرمایه‌گذاری چهار میلیارد یورویی و اشتغال چهار هزار نفری به صورت مستقیم در این استان خبر داد.
مهدی دوستی در نشست با مدیرعامل و مدیران هلدینگ پتروپالایش اصفهان با اشاره به اعلام آمادگی این شرکت برای سرمایه‌گذاری در هرمزگان اظهارکرد: مجموعه دولت در استان هرمزگان به صورت تمام قد در کنار سرمایه‌گذاران است، از این رو تمامی مجوزها در قالب کیف سرمایه‌گذاری در سریع‌ترین زمان ممکن اعطا خواهد شد.
وی عنوان‌کرد: زمین برای آغاز پروژه به قید فوریت تخصیص داده می‌شود و برای احداث سازه‌های دریایی و اسکله اختصاصی نیز نهایت همکاری انجام خواهد شد، ضمن اینکه پیشنهاد می‌کنیم که طی تفاهم نامه‌ای با سازمان بنادر و ایزوایکو از اسکله‌های موجود نیز استفاده کنید.
نماینده عالی دولت در استان هرمزگان اضافه کرد: این سرمایه‌گذاری که به نوعی طرح ملی نیز محسوب می‌شود به میزان چهار میلیارد یورو و زمینه اشتغال زایی مستقیم چهار هزار نفر و غیرمستقیم ۱۲هزار نفر است و از این رو این طرح برای ما دارای ارزش زیادی است.
وی افزود: این سرمایه‌گذاری شامل پتروشیمی، زنجیره ارزش پروپیلن، پالایشگاه ۱۲۰ هزار بشکه‌ای، مجتمع تولید اوره، آمونیاک و پارک گوگردی، LAB سوم و الکل‌های چرب اول، تانکفارم و تاسیسات بانکرینگ و واحدهای دیگر صنعتی و تولیدی می‌شود.
دوستی ادامه داد: هرمزگان علاوه بر تمام مزیت‌هایی که دارد محل مطلوبی برای تبادلات بین واحدی و بین محصولی است چنانچه می‌توانید از ظرفیت‌های موجود در این استان و حتی استان‌های همسایه مانند کرمان نیز برای توسعه زنجیره‌ها بهره بگیرید.
استاندار هرمزگان توجه به توسعه طولی همزمان با توسعه خوشه‌ها در طرح‌های هلدینگ پتروپالایش اصفهان را جزو نقاط مثبت این مجموعه دانست و گفت: آمادگی داریم در راستای افزایش تنوع محصولات و خوشه‌های صنعتی معادن جدید به ویژه در حوزه کانی‌های غیرفلزی واگذار کنیم ضمن اینکه اگر قصد سرمایه‌گذاری در زنجیره آلیاژها داشته باشید معادن نیکل، کروم و سیلیس نیز برای ایجاد ارزش افزوده وجود دارد.

بررسی وضعیت پروژه‌های افزایش تولید در شرکت ملی نفت ایران

کرمانشاه- فریده محمدی، خبرنگار یادگار امروز: در نشستی با حضور مدیرعامل شرکت ملی نفت ایران، وضعیت پروژه‌های افزایش تولید نفت و گاز در این شرکت بررسی و برای رفع برخی مسایل تصمیماتی اتخاذ شد.
در نشستی که با حضور محسن خجسته‌مهر، مدیرعامل شرکت ملی نفت ایران و مدیران عامل شرکت‌های تابعه برگزار شد، آخرین وضعیت تولید نفت و گاز در این شرکت‌ها بررسی شد.
در این نشست که در مرکز همایش‌های بین المللی شرکت ملی نفت ایران (کوشک) برگزار شد، مهدی حیدری، مدیرعامل شرکت نفت مناطق مرکزی ایران، عبدالله عذاری اهوازی، مدیرعامل شرکت نفت و گاز اروندان، علیرضا مهدی‌زاده، مدیرعامل شرکت نفت فلات قاره ایران، احمد رجبی، مدیر برنامه ریزی تلفیقی شرکت ملی نفت ایران و مدیران شرکت‌های بهره‌بردار و پروژه‌ها، آخرین وضعیت طرح‌های جاری را تشریح کردند.
در این نشست پروژه‌های مختلف بررسی و پیشنهادها و دیدگاه‌ها برای رفع مشکلات و مسایل مطرح و تصمیماتی اتخاذ شد.
همچنین در نشستی با حضور محسن خجسته‌مهر، مدیرعامل، هرمز قلاوند، مدیر نظارت بر تولید نفت و گاز، علیرضا دانشی، مدیرعامل و مدیران ارشد شرکت ملی مناطق نفتخیز جنوب، وضعیت تولید و پروژه‌های فعال در این شرکت نیز بررسی شد. وضعیت تولید نفت و گاز و مسایل مرتبط با افزایش تولید در نشست‌هایی به صورت هفتگی با حضور مدیرعامل و اعضای هیأت مدیره شرکت ملی نفت ایران بررسی می‌شود.

در ۹ماه نخست سال جاری انجام شد؛

گازرسانی به ۲۱۸ واحد صنعتی در کرمانشاه

کرمانشاه- فریده محمدی، خبرنگار یادگار امروز: مدیرعامل شرکت گاز استان کرمانشاه از گازرسانی به ۲۱۸ واحد صنعتی و تولیدی از ابتدای سال جاری تا پایان آذرماه خبر داد.
ناصر حسینی مدیرعامل شرکت گاز استان، اظهار کرد: از ابتدای سال جاری تا پایان آذر ماه، با تلاش همکاران ما در واحد گازرسانی به صنایع، ۲۱۸ واحد صنعتی و تولیدی استان کرمانشاه از نعمت گاز طبیعی برخوردار شدند.
وی افزود: از این تعداد ۹۵ واحد مشمول مصوبه شورای اقتصاد بوده و ۱۲۳ مورد خوداجرایی است که نسبت به سال قبل ۱۶ درصد پیشرفت داشته است.
حسینی بیان داشت: در این راستا ۳۴ ایستگاه راه‌اندازی و ۵۱ کیلومتر شبکه و خط تغذیه اجرا شده است.
مدیرعامل شرکت گاز استان کرمانشاه حجم گاز جایگزین سوخت مایع در این طرح ها را ۴۰ هزار متر مکعب بر ساعت اعلام کرد و گفت: بهترین شکل استفاده از گاز، مصرف آن در جهت تولید، ایجاد اشتغال و ثروت آفرینی است.
حسینی با بیان اینکه ۱۷ شهرک صنعتی در استان کرمانشاه وجود دارد، بیان کرد: تعداد کل صنایع گازدار استان تا پایان آذرماه با احتساب این ۲۱۸ مورد به ۲ هزار ۳۶۸ واحد رسید.

دادستان قزوین:

اموال موجود در انباری شهرداری‌های قزوین تعیین تکلیف شود

قزوین- مصطفی مرادی، خبرنگار یادگار امروز: دادستان عمومی و انقلاب قزوین گفت: اموال جمع آوری شده در انباری شهرداری‌های استان باید هرچه سریع تر تعیین تکلیف شده و به صاحبان اصلی آن بازگردد.
حسین رجبی با اعلام این خبر افزود: گزارش های دریافتی از شهرداری ها نشان می دهد که مقادیری از اموال عمومی متعلق به مردم در انبار آنها قرار دارد که تاکنون وضعیت آنها بلاتکلیف بوده و اقدام موثری نیز برای تعیین تکلیف آن انجام نشده است.
وی اضافه کرد: برای تعیین تکلیف هرچه سریع تر این اموال با شهرداری های استان نامه نگاری به عمل آمده تا هر چه سریع تر نسبت به بازگرداندن اموال موجود به صاحبانشان اطلاع رسانی لازم از طریق رسانه‌های عمومی صورت بپذیرد و آن به دادستانی استان اعلام شود.
رجبی ادامه داد: در صورت مراجعه نکردن صاحبان اموال به شهرداری بعد از اتمام زمان فراخوان عمومی، طبق اصل ۴۹ قانونی اساسی این اموال در حکم رها شده تلقی می‌شود و در نهایت به نفع دولت ضبط خواهد شد.

خبر

مدیرعامل شرکت گازاستان:

۱۱۸ روستای لرستان گازرسانی شدند

خرم آباد- فائزه میردریکوندی، خبرنگار یادگار امروز: مدیرعامل شرکت گاز لرستان گفت: ۲ هزار و ۸۲۰ خانوار ساکن در ۱۱۸ روستای استان طی ۹ ماهه امسال از نعمت گاز بهره مند شدند.
کرم گودرزی افزود: امسال ۱۴ هزار و ۳۳۴ مشترک جدید شهری و روستایی با نصب ۲۰ هزار و ۷۹۷ علمک از خدمات شرکت ملی گاز ایران در لرستان بهره مند شده اند.
وی با اشاره به اجرای ۳۷۰ کیلومتر شبکه تغذیه و توزیع گاز در استان طی ۹ ماهه امسال تصریح کرد: حدود ۳۰۰ کیلومتر از این میزان، شبکه توزیع بوده که علاوه بر صنایع و واحدهای عمومی برای خدمت به هفت هزار و ۵۱۶ مشترک جدید روستایی و ۶ هزار و ۸۱۸ مشترک جدید شهری احداث شده است.
مدیرعامل شرکت گاز لرستان اضافه کرد: همچنین امسال عملیات اجرایی گازرسانی به شهر شول آباد الیگودرز تکمیل و نصب علمک ها آغاز شد که در مرحله اول ۴۲۲ خانوار شهری منطقه از این خدمت زیرساختی بهره مند و کار اشتراک پذیری در حال انجام است. گودرزی اظهار داشت: با گازرسانی به مشترکان خانگی شهری و روستایی، ۸۱ واحد صنعتی و ۷۷۵ واحد عمومی در لرستان طی سال جاری، مجموع مشترکان شرکت گاز استان به بیش از ۶۱۸ هزار مورد شامل ۵۸۳ هزار و ۵۴۳ خانگی، ۲۹ هزار و ۴۵۴ عمومی و یک هزار و ۳۹۳ مشترک خانگی رسیده است. وی ادامه داد: شاخص اعلام شهر یا استان سبز از نظر گازرسانی، دستیابی به ضریب نفوذ بالای ۹۵ درصد است که لرستان سال ۱۴۰۰ به این مهم دست یافته و تمامی شهرهای آن بجز دلفان و چگنی نیز شهرستان سبز هستند.
مدیرعامل شرکت گاز لرستان همچنین یادآور شد: امسال طرح گازرسانی به یک هزار و ۲۰۰ خانوار در شهر تازه تاسیس شول آباد تکمیل شد و در حال حاضر کار اشتراک پذیری و نصب علمک در حال انجام است.
گودرزی اظهار داشت: خرداد ۹۸ عملیات اجرایی گازرسانی به شول آباد آخرین شهر بدون گاز لرستان آغاز شد تا علاوه بر این شهر تازه تاسیس، حدود ۴۰ روستا هم از مسیر خط انتقال این شهر گازرسانی شوند که این طرح در یکی از بکر و سخت گذرترین مناطق کوهستانی و رویشی زاگرس با اجرای ۴۲ کیلومتر خطوط لوله و تغذیه نصب پنج ایستگاه تقلیل فشار گاز اجرا شده است.

بسیج تمام ظرفیت‌های بنادر بوشهر برای ورود سرمایه‌گذاران

بوشهر- زینب اشکن پور، خبرنگار یادگار امروز: مدیرعامل شرکت گاز مدیرکل بنادر و دریانوردی استان بوشهر گفت: با توجه به برنامه راهبردی و اولویت دار این اداره کل برای جذب سرمایه‌گذاران توانمند به مجتمع بندری نگین، تمام ارکان اداره کل بنادر و دریانوردی استان بوشهر موظف به تسهیل سازی در این فرایند شدند.
"محمد شکیبی‌نسب" در نشست شورای بررسی توسعه و پیشرفت مجتمع بندری نگین اظهار کرد: با توجه به درخواست‌های متعدد سرمایه‌گذاری برای این مجتمع بندری، تمهیدات لازم برای سرعت بخشی به پروژه‌های زیرساختی این مجتمع و بویژه بخش باقیمانده از مسیر دسترسی مجتمع بندری نگین اندیشیده شده است.
وی بیان کرد: در بازدید انجام گرفته از کارخانه تامین کننده قطعات پل فلزی مسیر مجتمع بندری نگین در کرج، سرعت و پیشرفت آن مطلوب ارزیابی شده است.
مدیرکل بنادر و دریانوردی استان بوشهر تصریح کرد: مجموع قطعات باقیمانده پل فلزی مسیر دسترسی مجتمع بندری در کارخانه در حال تولید بوده که از این شمار سه قطعه آن برای حمل به مقصد بندر بوشهر بارگیری شده و بارگیری مابقی قطعات نیز پس از اتمام رنگ‌آمیزی منتقل خواهد شد.
شکیبی نسب ادامه داد: با اتمام مسیر ۴.۲ کیلومتری از پیمانکار پروژه خواسته شده تا فاز دوم مسیر (حدفاصل پل تا مجتمع بندری نگین) را هر چه زودتر عملیاتی کند چراکه بهره‌برداری کامل این مسیر از نیازهای ضروری برای استقرار و فعالیت سرمایه‌گذاران توانمند است.
وی یادآور شد: مجوز تامین برق، آب و فنس کشی این مجتمع بندری نیز دریافت و اکنون فرایند دریافت سایر مجوزهای آن در حال انجام است.

مدیر بازرسی و نظارت بر اصناف خراسان رضوی:

به‌کارگیری اتباع خارجی در شعاع ۳ کیلومتری حرم رضوی تخلف است

مشهد- میرشکار، خبرنگار یادگار امروز: مدیر بازرسی و نظارت بر اصناف خراسان رضوی گفت: به‌کارگیری اتباع خارجی در شعاع ۳ کیلومتری حریم رضوی تحت هر شرایطی غیر مجاز است و تخلف محسوب می‌شود.
محسن صیادی در خصوص نظارت بر واحدهای صنفی اطراف حرم امام رضا (ع) اظهار کرد: با تشدید گشت‌های مشترک بازرسی و نظارت اتاق اصناف، تعزیرات حکومتی، اداره اماکن، اداره کار و اداره اتباع بر واحدهای صنفی در شعاع ۳ کیلومتری حرم مطهر رضوی ۱۰ واحد صنفی پلمب شدند.
وی افزود: در این گشت‌ها که از ابتدای دی‌ماه تشدید شده، بیش از ۵۰۰ واحد صنفی مورد بازرسی قرار گرفته که منجر به تشکیل بیش از ۷۰ پرونده تعزیری برای این واحدهای صنفی شده است.
مدیر بازرسی و نظارت بر اصناف خراسان رضوی بیان کرد: عمده تخلفات این واحدهای صنفی عدم رعایت قوانین و مقررات نظام صنفی(به‌کارگیری غیر مجاز اتباع خارجی)، گران‌فروشی و عدم درج قیمت بوده است.
صیادی عنوان کرد: به‌کارگیری اتباع خارجی در شعاع ۳ کیلومتری حرم رضوی تحت هر شرایطی غیر مجاز است و تخلف محسوب می‌شود.

کوتاه از ورزش

پای دلالان پیاتزا در میان است

پشت پرده انصراف ۲ مربی از هدایت تیم ملی والیبال

مربی خارجی به دلیل اطلاعات اشتباه و جعلی که دلالان مرتبط با دیگر گزینه هدایت تیم ملی به آنها داده شد از قبول هدایت این تیم انصراف دادند.

روز یکشنبه جلسه کمیته فنی فدراسیون والیبال به منظور انتخاب سرمربی تیم ملی برگزار شد؛ جلسه‌ای که خروجی آن مورد انتظار اهالی والیبال نبود اما همین که در آن تصمیمی مطابق میل دلالان گرفته نشد را باید به فال نیک گرفت.

یکی از موارد مطرح شده در جلسه کمیته فنی، انصراف ۲ مربی از کاندیداتوری برای هدایت تیم ملی والیبال بود.

این دو مربی بهانه‌های مختلفی برای انصرافشان عنوان کردند اما در نهایت مشخص شد که دلالان در انصراف آنها نقش زیادی داشته‌اند و اطلاعات غلطی به این مربیان انتقال داده شده است.

هدف این دلالان هم تحمیل دیگر گزینه خارجی هدایت تیم ملی یعنی پیاتزا به فدراسیون والیبال است. دلالان پیاتزا با برخی دلالان داخلی که در فضای مجازی هم فعال هستند و چند پیج والیبالی را اداره می‌کنند ارتباط گرفته اند تا از این طریق روی افکار عمومی تاثیر بگذارند و از پیاتزا که هم در تیم ملی هلند و هم در تیم میلانو عملکرد موفقی نداشته یک سوپراستار بسازند.

پیج‌هایی که پیش از این در تحمیل برخی بازیکنان و مربیان به تیم‌های داخلی نقش داشته‌اند و بر خلاف منافع والیبال عمل می‌کنند این بار با ترفندهای مختلف اقدام به ایجاد هیاهوی کاذب برای انتخاب پیاتزا به عنوان سرمربی تیم ملی ایران کردند تا جایی که با انتشار اخبار جعلی مبنی بر اینکه پیاتزا در حال مذاکره با تیم‌های دیگر است تلاش کردند برای این مربی بازارگرمی کنند.

نکته جالب تر اینکه نظرات دلالان پیتازا با پیج‌هایی که در داخل کشور و زیر نظر دلالان داخلی فعالیت می‌کنند، شباهت دارد. حتی در خبرهایی جعلی مدعی شدند پیاتزا با فدراسیون والیبال قرارداد امضا کرده است.

همه این اتفاقات باعث شد اعضای کمیته فنی از سرپرست فدراسیون والیبال درخواست کنند چند مربی دیگر را به گزینه های هدایت تیم ملی اضافه کنند. این تصمیم باعث خواهد شد تیر دلالان پیاتزا به سنگ بخورد و آنها نتوانند چنین مربی بی‌کیفیتی را به والیبال ایران تحمیل کنند.

کمیته فنی در تصمیمی عاقلانه اقدام به ایجاد فرصت و بررسی گزینه های بیشتر کرد تا در هیاهوی کاذب این جریان‌ها تصمیم درستی اتخاذ کند.

از جام‌های طلایی تا سریال استعفاها؛

۴ سال پرافتخار یحیی در پرسپولیس

سپهر ستاری / گروه ورزش

دوران پرافتخار یحیی گل‌محمدی روی نیمکت پرسپولیس به پایان خود رسیده است.

پس از بازی پرسپولیس و مس رفسنجان یحیی گل‌محمدی با اعلام خبر استعفای خود شوک بزرگی به قرمزها وارد کرد. این هفتمین استعفای گل‌محمدی در دوران حضورش روی نیمکت پرسپولیس بود و با توجه به اتفاقات اخیر به نظر می‌رسد این بار برخلاف دفعات قبل او قصد بازگشت نخواهد داشت.

گل‌محمدی در شرایطی تصمیم به استعفا گرفته که پرسپولیس با ۳۰ امتیاز در رده سوم قرار دارد و فاصله‌اش با استقلالِ صدرنشین هم ۲ امتیاز است. با این حالِ حواشی پرسپولیس و خستگی گل‌محمدی در کنار اختلافات او با درویش باعث شده این بار تصمیم به جدایی بگیرد.

سرمربی پرسپولیس در چند ماه اخیر بابت عدم توجه باشگاه به خواسته‌هایش دلخور بود و چندین بار هم در مصاحبه‌های خود این را اعلام کرد. او معتقد است پرسپولیس در ماجرای قانون سقف بودجه ضربه خورده و این موضوع باعث شده تیم خوبی بسته نشود. گل‌محمدی همچنین از عدم جذب مهاجم سطح بالای خارجی و امضای قرارداد با نبیل باهویی شاکی است و این را یکی از دلایل اصلی حذف پرسپولیس از آسیا می‌داند. البته یکی از دلایل اصلی گل‌محمدی برای جدایی از پرسپولس این است که باشگاه اقدامی برای تمدید قراردادش پس از قهرمانی‌های پارسال نکرده و همه چیز را به انتهای فصل موکول کرده است. گل‌محمدی برخلاف دفعات قبلی این بار حاضر به بازگشت نشده و می‌خواهد از جمع سرخپوشان جدا شود.

■ ۴ سال درخشان در پرسپولیس

گل‌محمدی از نیم‌فصل دوم لیگ نوزدهم و با جدایی از شهرخودرو مشهد هدایت پرسپولیس را بر عهده گرفت و تا پایان نیم‌فصل اول لیگ بیست‌سوم این تیم را هدایت کرد. او در این ۴ سال ۱۵۷ بار روی نیمکت پرسپولیس نشست و ۹۷ برد، ۴۱ تساوی و ۱۹ شکست را تجربه کرد. یحیی در پرسپولیس توانست دوران خوش برانکو ایوانکوویچ را ادامه دهد و در این ۴ سال به ۳ عنوان قهرمانی لیگ، ۲ سوپرجام و یک جام حذفی رسید تا یکی از بهترین دوره‌های تاریخ پرسپولیس رقم بخورد.

گل‌محمدی در ۴ فصلی که سرمربی پرسپولیس بود فقط در لیگ بیست‌ویکم قهرمانی لیگ را از دست داد و در ۳ فصل دیگر بالاتر از دیگر رقبا قهرمان شد. اوج کار او اما در لیگ بیست‌ودوم رقم خورد که لیگ برتر، جام حذفی و سوپرجام را کسب کرد. این قهرمانی‌ها زمانی برای پرسپولیس شیرین‌تر شد که آن‌ها در لیگ و جام حذفی با برتری مقابل استقلال توانستند به جام برسند.

■ حسرت بزرگ در آسیا

بدون شک تلخ‌ترین اتفاق دوران ۴ ساله گل‌محمدی در پرسپولیس شکست در فینال لیگ قهرمانان آسیا مقابل اولسان هیوندای بود. دیداری که شاگردان گل‌محمدی حتی از حریفشان جلو هم افتادند ولی در نهایت شکست خوردند تا طلسم قهرمانی آسیا برای پرسپولیس شکسته نشود.

پرسپولیس در حالی آن فصل موفق شد به فینال برسد که پیش از مرحله گروهی چند ستاره مهم خود مثل مهدی ترابی و علی علیپور را هم از دست داد و با چند خرید جدید راهی مسابقات شده بود. با وجود این تغییرات آن‌ها عملکرد تحسین‌برانگیزی داشتند و با شکست تیم‌هایی چون السد قطر، پاختاکور ازبکستان و النصر عربستان راهی فینال شدند. پرسپولیس در بازی فینال هم عیسی آل‌کثیر را به دلیل مصدومیت، احسان پهلوان را به دلیل محرومیت و شجاع خلیل‌زاده را برای جدایی در اختیار نداشتند و همین موضوع تاثیر زیادی در شکست تلخ در فینال داشت.

■ رکورد تاریخی گل‌محمدی در دربی

یحیی گل‌محمدی در ۲ مقطع هدایت پرسپولیس را بر عهده داشته و نکته مشترک هر ۲ سری این است که او هرگز در دربی شکستی را تجربه نکرده است. او در این مدت ۱۲ بار حضور در دربی به عنوان سرمربی را تجربه کرده که به ۳ برد و ۹ تساوی رسیده و شکست‌ناپذیرترین سرمربی تاریخ دربی‌ها محسوب می‌شود.

پرسپولیس در دوران یحیی موفق شد رکورد طولانی‌ترین روند شکست‌ناپذیری در دربی را با ۱۵ بازی تجربه کند که البته ۳ مسابقه آن در دوران مربیگری برانکو ایوانکوویچ و گابریل کالدرون رقم خورد. البته پرسپولیس با گل‌محمدی ۲ بار در ضربات پنالتی جام حذفی مقابل استقلال شکست خورده بود ولی باخت در ضربات پنالتی در آمار محاسبه نمی‌شود.

■ امپراتور یا دی‌استعفانو؟!

گل‌محمدی درحالی که یکی از بهترین دوره‌های تاریخ پرسپولیس را رقم زده اما طی چند ماه اخیر به شدت زیر تیغ انتقادات قرار داشته است. در روزهای اخیر بیش از اینکه درباره افتخارات گل‌محمدی در پرسپولیس بحث شود، در خصوص اتفاقات حاشیه‌ای او در چند ماه اخیر بحث شده که شاید دلیل اصلی آن هم رفتارهای این سرمربی است. گل‌محمدی در دوران هدایت پرسپولیس ۷ بار به دلایل مختلف از سمت خود استعفا داده که این مسئله حتی صدای حامیان او را هم درآورده است. خیلی‌ها معتقدند یکی از دلایل دوری پرسپولیس از صدر جدول در این فصل هم اختلاف درویش و گل‌محمدی است و بابت استعفاهای سریالی سرمربی پرسپولیس در این فصل از او انتقاد می‌کنند.

با این وجود نکته مهم در خصوص گل‌محمدی این است که او به خوبی توانست میراث برانکو ایوانکوویچ در پرسپولیس را حفظ کند و حتی آن را بهبود ببخشد. او در ۴ فصل حضورش درحالی موفق به کسب ۶ عنوان قهرمانی شد که در این مدت استقلال تنها ۲ قهرمانی کسب کرد و سپاهان اصلا جامی نبرد. نکته‌ای که به خوبی ارزش کار این سرمربی را هم نشان می‌دهد.

با توجه به اتفاقات اخیر دوران ۴ ساله و درخشان گل‌محمدی در پرسپولیس به پایان رسیده و این تیم باید فصل را با یک سرمربی دیگر ادامه دهد. در روزهای اخیر هم مذاکرات بر سر نحوه جدایی او انجام شده که البته هنوز به توافق نهایی نرسیده ولی پرسپولیس قطعا فصل را با یک سرمربی دیگر ادامه خواهد داد تا دوران جدیدی در این باشگاه آغاز شود.

بمب جدید استقلال از اروپا می‌آید

یکی از رسانه های ترکیه ای خبر داد اللهیار صیادمنش بازیکن ایرانی تیم فوتبال هال سیتی راهی استقلال تهران خواهد شد. اللهیار صیادمنش مهاجم ایرانی تیم فوتبال هال سیتی انگلیس، روزهای خوبی را در این تیم تجربه نمی‌کند و در اکثر بازی‌ها جز بازیکنان نیمکت نشین تیمش محسوب می‌شود. بازی نکردن و عملکرد ضعیف صیادمنش باعث شد تا او در لیست نهایی امیر قلعه نویی سرمربی تیم ملی فوتبال ایران برای حضور در جام ملت‌های آسیا ۲۰۲۳ هم نباشد تا او در یکی از مهم‌ترین رویدادهای ملی غایب باشد. در همین حال سایت «fotospor» ترکیه در خبری اعلام کرد که صیادمنش به زودی راهی تیم استقلال تهران خواهد شد. در مطلب این سایت آمده است: مدیران استقلال به دنبال جذب این بازیکن هستند و از آنجایی که او فرصت حضور در ترکیب هال سیتی را به دست نمی‌آورد راضی به این انتقال است. سایت «fotospor» در ادامه آورده است: این بازیکن در سال ۲۰۱۸ در استقلال درخشید و مورد توجه سران باشگاه فنرباغچه ترکیه قرار گرفت. «آجون ایلیجالی» سرمربی ترکیه‌ای هال سیتی به صیادمنش اجازه خواهد داد تا با حضور در استقلال تهران فرصت بیشتری برای بازی کردن به دست آورد و انتظار می‌رود در نقل و انتقالات زمستانی فصل جاری این اتفاق رخ دهد.

سلامت

باورهای غلط درباره عفونت‌های زنان

متخصص زنان و زایمان دانشگاه علوم پزشکی شهیدبهشتی با اشاره به باورهای رایج و غلط درباره بیماری‌های عفونی زنان گفت: عفونت‌های زنان به دو دسته باکتریایی و قارچی تقسیم بندی می‌شوند که در این دسته بندی‌ها برخی از بیماری‌های عفونی هیچ ارتباطی به داشتن یا نداشتن شریک جنسی ندارد.

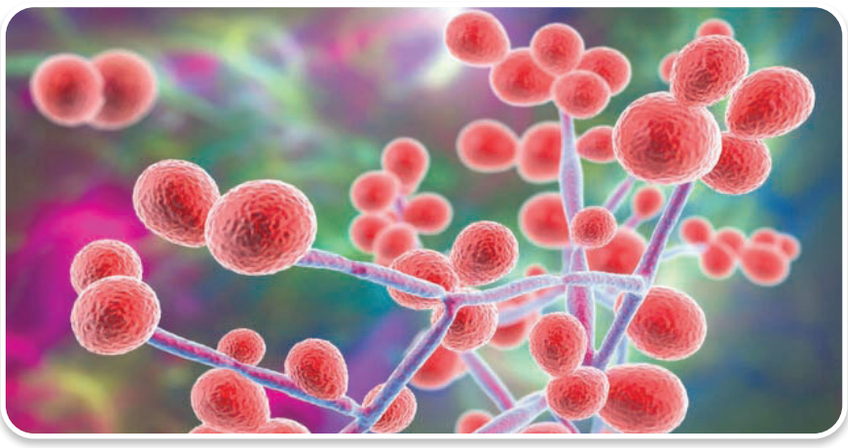

دکتر شهرزاد زاده‌مدرس با اشاره به این که عفونت‌های قارچی خفیف نیاز به مداخله جدی و یا حتی درمان خاصی ندارد، اضافه کرد: این عفونت‌ها در بیشتر موارد با کمک باکتری‌های مفید محیط واژن خود به خود برطرف می‌شود ولی نکته اینجاست که باید علت زمینه‌ای ایجاد آن بررسی و از بین برود.

وی با اشاره به این‌که عفونت‌هایی مثل تریکومونیا (نوعی بیماری مقاربتی و درمانپذیر) و یا گنوکوکی از راه ارتباط جنسی منتقل می‌شود، اظهار کرد: در عین حال عفونت‌های قارچی، عفونت‌های شایعی هستند و در افرادی که رابطه جنسی ندارد هم ایجاد می‌شود.

رییس بخش نازایی بیمارستان مهدیه، گفت: عفونت‌های قارچی توسط قسمت‌های خارجی و یا داخلی واژینال دستگاه تناسلی ایجاد می‌شوند.

این عضو هیئت علمی دانشگاه علوم پزشکی شهیدبهشتی با بیان اینکه عفونت واژینال یک عفونت قارچی است که باعث سوزش، ترشحات و خارش شدید واژن و لابیا و بافت‌هایی که در دهانه واژن قرار دارند، می‌شود تاکید کرد: هر عاملی مثل عدم رعایت نکات بهداشتی، مصرف دارو، مشکلات کبدی که باعث تغییر در ph واژن شود، می‌تواند زمینه ساز بروز عفونت‌های قارچی باشد.

او با اشاره به این موضوع که داروها می‌توانند به طور موثر عفونت‌های قارچی واژن را درمان کنند، اظهار کرد: اگر به طور مکرر، چهار بار یا بیشتر در طی یک سال، دچار عفونت شدید می‌شوید، ممکن است به یک دوره درمانی طولانی‌تر و یک برنامه نگهدارنده نیاز داشته باشید.

این متخصص زنان و زایمان دانشگاه با اشاره به این که عفونت‌های قارچی خفیف نیاز به مداخله جدی و یا حتی درمان خاصی ندارد، اضافه کرد: این عفونت‌ها در بیشتر موارد با کمک باکتری‌های مفید محیط واژن خودبه‌خود برطرف می‌شود ولی نکته اینجاست که باید علت زمینه‌ای ایجاد آن بررسی و از بین برود.

وی در ادامه رابطه جنسی محافظت شده را راهکار موثری برای پیشگیری از عفونت‌های جنسی دانست و افزود: در صورت ابتلا به این عفونت‌ها باید درمان برای هر دو شریک جنسی انجام شود.

زاده‌مدرس با اشاره به این‌که درمان عفونت‌های جنسی و یا قارچی معمولا به صورت سرپایی است، گفت: تب بالا و برخی علامت‌های سیستمیک نیاز درمان‌های جدی‌تر و یا بستری شدن دارد.

وی درمان‌های خودسرانه در عفونت‌های واژن و دهانه رحم را مورد انتقاد قرار داد و خاطرنشان کرد: آناتومی بدن زنان به شکلی است که کانال واژن به حفره شکم راه دارد، یعنی کانال واژن به دهانه رحم، حفره رحم، لوله‌ها و حفره شکم متصل است؛ بنابراین عفونت بالا رونده در صورت عدم درمان لوله‌های رحم را درگیر می‌کند.

این عضو هیئت علمی دانشگاه، هشدار داد: صرف این که تصور کنید استفاده از محلول‌هایی مثل سرکه، جوش شیرین و یا سایر موارد شست‌وشوی واژن می تواند باعث درمان عفونت های واژن یا سطح موضعی آن شود اشتباه و در برخی موارد می‌تواند صدمات جبران‌ناپذیری را به همراه داشته باشد.

وی با بیان این که باید با بررسی توسط پزشک متخصص، مشخص شود چه عفونت‌هایی و چگونه ph واژن را تغییر می‌دهد، خاطرنشان کرد: عفونت‌های قارچی اساسا در محیط‌های اسیدی رشد می‌کنند و یا برای دسته‌ای دیگر از عفونت‌های مربوط به زنان محیط قلیایی مناسب است بنابراین؛ استفاده از روش‌های خودسرانه و غیرعلمی برای درمان عفونت توصیه نمی‌شود.

این متخصص زنان و زایمان دانشگاه پرهیز از استفاده خودسرانه از ژل‌های بهداشتی و یا محلول ضدباکتری در زنان را خواستار شد و توضیح داد: ناحیه تناسلی زنانه به خودی خود پذیرای میکروارگانیسم‌هایی است که اگر به میزان تعادل در آن وجود داشته باشند، مشکلی در سلامت آن ایجاد نخواهند کرد؛ اما اگر تعادل ph این ناحیه از بین برود، انواع مشکلات ناحیه واژن در آن ایجاد خواهد شد ضمن این‌که این محلول‌ها می‌تواند زمینه ساز بروز ضایعات پوستی باشد.

بنابر اعلام روابط عمومی دانشگاه علوم پزشکی شهیدبهشتی، وی رعایت نکات بهداشتی در زنان و مردان را مورد تاکید قرار داد و گفت: رعایت نکات بهداشتی منجر به سلامت هر چه بیشتر ناحیه تناسلی و جلوگیری از مشکلات بعدی خواهد شد، توصیه می‌شود همیشه از لباس زیر نخی استفاده کنید چرا که وجود کوچکترین مواد غیر نخی و نایلونی در لباس زیر منجر به بروز مشکلاتی مثل سوزش، خارش و حتی عفونت خواهد شد، بعد از هر بار رفتن به دستشویی خودتان را با دستمال سفید و کاملا خشک، تمیز کنید، دستمال‌های معطر و رنگی برای سلامت شما مفید نیستند، هیچ وقت دستمال را از پشت به جلو نکشید؛ چون ممکن است منجر به عفونت و بروز مشکلاتی شود.

دکتر زاده مدرس، ادامه داد: بلافاصله بعد از شنا یا انجام ورزش، لباس زیر خود را عوض کنید چرا که محیط مرطوب امکان رشد باکتری‌ها را فراهم خواهد کرد و بهتر است ناحیه تناسلی را با آب ولرم یا خنک بشویید همچنین زنان در زمان قاعدگی تامپون، پد بهداشتی یا کاپ قاعدگی خود را به موقع عوض کنند و در صورت استفاده از کاپ قاعدگی آن را تمیز بشویند و از پوشیدن لباس زیر و شلوار تنگ خودداری کنند.

چند مُسکن طبیعی برای کاهش درد عضله

انقباض شدید و غیرارادی یک عضله، اسپاسم عضلانی است که می‌تواند به دلایل مختلفی از جمله خستگی، بلند کردن اجسام سنگین، برخی بیماری‌ها مانند MS یا دیستروفی عضلانی بروز پیدا کند.

اسپاسم عضلانی می‌تواند در کوتاه یا طولانی مدت عضلات فرد را درگیر کند که یکی از روش‌های درمان آن، ماساژ درمانی است و در برخی موارد نیز به بیمار توصیه می‌شود که استراحت مطلق و طولانی مدت داشته باشد.

بنابر اعلام دفتر آموزش و ارتقای سلامت جامعه وزارت بهداشت، اگرچه استراحت، کشش‌های ملایم و ماساژ عضله می‌تواند درد ناشی از اسپاسم عضلانی را تا حدی کاهش دهد، با این حال هفت تسکین دهنده طبیعی عضلات نیز وجود دارد که شاید کمتر شناخته شده باشند:

چای بابونه: بابونه یک گیاه باستانی است که برای درمان انواع بیماری‌ها از جمله اسپاسم عضله استفاده می‌شود. بابونه شامل ۳۶ نوع فلاونوئید است که خاصیت ضد التهابی دارند. شما می‌توانید اسانس بابونه را هنگام درد عضلانی، روی ماهیچه‌ها قرار دهید و از درد اسپاسم رها شوید. چای بابونه همچنین می‌تواند منجر به تسکین عضلات شکم شود.

آب گیلاس: آب گیلاس برای مبارزه با التهاب و درد عضلانی به خصوص در دونده‌های ماراتن مفید است. مطالعات نشان می‌دهد که خاصیت آنتی‌اکسیدانی این میوه به طور طبیعی به آرامش ماهیچه‌ها کمک می‌کند.

اسانس زغال اخته: یکی از راه‌های شیرین و طبیعی برای آرام کردن ماهیچه‌ها، خوردن زغال اخته است. مطالعات نشان می‌دهند که مصرف این میوه قبل و بعد از ورزش به بهبودی وضعیت عضلات سرعت بیشتری می‌دهد.

زغال اخته دارای قدرت آنتی اکسیدانی است و نشان داده شده استرس اکسیداتیو و التهاب را کاهش می‌دهد.

فلفل: کپسایسین، ماده‌ای که در فلفل یافت می‌شود و آرام‌بخش طبیعی ماهیچه‌ها به خصوص در کسانی است که از فیبرومیالژیا و آرتریت روماتوئید رنج می‌برند.

ویتامین D: افراد مبتلا به درد عضلانی و اسپاسم‌های منظم، اغلب از کمبود ویتامین D رنج می‌برند. این ویتامین در قرص‌ها و مکمل‌ها وجود دارد ولی شما می‌توانید آن را از راه خوردن تخم مرغ، ماهی، شیر غنی شده و قارچ به بدن تان وارد کنید. نور خورشید راه طبیعی دیگر برای دریافت مقادیر کافی ویتامین D است.

منیزیم: این ماده معدنی برای تغذیه حیاتی است زیرا عملکرد عضلانی و عصبی را بهبود می‌بخشد. کمبود منیزیم اگرچه نادر است اما علائم اولیه آن شامل درد عضلانی است. این ماده معدنی در مواد غذایی از جمله موز، بادام، حبوبات و برنج قهوه‌ای یافت می‌شود.

استراحت کافی: شاید بهترین و طبیعی‌ترین راه برای از بین رفتن درد عضلات، استراحت باشد. اطمینان حاصل کنید که به اندازه کافی می‌خوابید و مایعات به قدر کافی می‌نوشید. استفاده از کمپرس‌های سرد و گرم نیز می‌تواند به تسکین فوری عضلات کمک کند.

آگهی مفقودی

مدارک شناسایی خانم زهرا علی نژادی فرزند رحیم به شماره ملی ۴۱۸۰۱۲۹۹۹۱ متولد ۱۳۷۲/۱۱/۰۱ صادره از سلسه شناسنامه و کارت ملی ایشان از آبان ماه سال ۱۴۰۱ مفقود گردیده و از دسترس ایشان خارج شده از همان تاریخ از درجه اعتبار ساقط بوده و توسط هر شخص یا اشخاصی در هرجایی ارائه گردند یا مورد سواستفاده قرار گیرند باید در محاکم قضایی پاسخگو باشند

آگهی مفقودی

برگ سبز(شناسنامه) و کارت خودروی سواری هاچ بک پانوراما سیستم پژو ۲۰۷ به شماره پلاک ۵۶۹ س ۴۳ ایران ۴۱ و شماره موتور ۱۷۸B۰۱۱۸۲۶۲ و شماره شاسی NAAR۰۳FE۵NJ۳۶۳۲۲۳ به نام مهران کونانی به شماره ملی ۴۱۹۰۶۰۳۱۹۸ مفقود گردیده و از درجه اعتبار ساقط می باشد .

آگهی مفقودی

سند کمپانی و برگ سبز(شناسنامه) و کارت کامیون باری ایسوزو مدل ۶ تن به شماره پلاک ۲۳۶ ع ۹۵ ایران ۳۱ و شماره موتور ۴HK۱۴۵۱۴۵۴ و شماره شاسی NAGNPR۷۵PGT۰۰۴۸۴۷ که سه دانگ آن به نام محسن امیری به شماره ملی ۶۱۳۹۹۶۰۶۳۰ و سه دانگ دیگر به نام سلمان امیری به شماره ملی ۶۱۳۹۹۷۹۵۰۱ می باشد مفقود گردیده و از درجه اعتبار ساقط می باشد.

آگهی مفقودی

سند کمپانی پژو ۴۰۵ مدل ۱۳۹۸ به شماره موتور ۱۲۴K۱۴۰۴۹۹۴ و شماره شاسی NAAM۰۱CE۷KK۲۴۷۷۰۸ و شماره پلاک ۹۸۶ط ۲۳ ایران ۳۱ مفقود گردیده و از درجه اعتبار ساقط می باشد.

آگهی مفقودی

برگ سبز خودروی پراید مدل ۱۳۸۷ به شماره موتور ۲۷۱۳۵۲۰ و شماره شاسی S۱۴۱۲۲۸۷۵۵۳۴ و شماره پلاک ۴۲۴ب ۹۶ ایران ۳۱ مفقود گردیده و از درجه اعتبار ساقط می باشد.

روزنامه یادگار امروز

ارائه پیشنهادات و نظرات شما می باشد

yadegar.emroz@gmail.com
www.yadegaremrooz.ir

خبر

اجرای طرح‌های اضطراری تأمین آب تهران و ۴ نقطه دیگر کشور

سخنگوی صنعت آب از تعریف و اجرای طرح‌های اضطراری تأمین آب در تهران، سیستان، مشهد، گلستان و شهر فسای استان فارس خبر داد.

عیسی بزرگ‌زاده، سخنگوی صنعت آب در نشستی خبری اظهار داشت: طرح‌های اضطراری تأمین آب در تهران، سیستان، مشهد، گلستان و شهر فسای استان فارس، تعریف و درحال اجرا است.

وی افزود: بحث جیره‌بندی آب در تهران در دستور کار نیست و اگر ۱۵ درصد از مصرف آب هر شهروند تهرانی کم شود، می‌توانیم شرایط را به صورت پایدار مدیریت کنیم.

بزرگ زاده در ادامه گفت: وزارت نیرو تأمین آب سیستان‌وبلوچستان را به اراده همسایه بدعهد خود گره نزده و پروژه‌های اضطراری این منطقه به خوبی پیش رفته است.

وی افزود: طرح‌های اضطراری تأمین آب به معنای بحرانی بودن شرایط تأمین آب نیست، بلکه وزارت نیرو ارزیابی‌های لازم را برای پروژه ها و طرح‌های قابل اجرا آغاز کرده، گزارش‌های لازم را به مراجع ذی‌ربط داده، تأمین مالی پروژه‌های اضطراری انجام شده و این طرح‌ها در دست انجام است.

سخنگوی صنعت آب با بیان اینکه اکثر استان‌های کشور با کمبود بارش در سال آبی جاری مواجه‌اند، گفت: کشاورزی در این مناطق با تنش آبی مواجه است اما برای شرب، شرایط لازم برای تأمین آب شرب در دست انجام است.

وی ادامه داد: در شهرهایی که در تأمین آب با کاهش شدید بارش‌ها مواجه شده‌اند و ارزیابی میزان تامین و مصرف نشان می‌دهد نیاز به طرح‌های اضطراری دارند، روی دو مسئله طرح‌های تأمین و مدیریت مصرف آب حساب کرده‌ایم.

بزرگ‌زاده با بیان اینکه "سدهای تهران در مجموع ۱۴ درصد پرشدگی دارند"، گفت: سدهای شرق تهران نسبت به سال قبل، ۲۲ میلیون مترمکعب کمتر و سدهای غرب تهران ۳۲ میلیون مترمکعب بیشتر ذخیره آبی دارند.

وی افزود: بارش‌های تهران ۵۶درصد کاهش بازش نسبت به شرایط نرمال داشته‌ایم و در مجموع در سال آبی جاری، ۲۶ استان کشور بارش‌هایی کمتر از نرمال داشته‌اند.

سخنگوی صنعت آب تصریح کرد: در سال آبی جاری در مجموع ۴۸ میلیمتر بارش در کشور ثبت شده، درحالی که می‌بایست نسبت به یک سال نرمال، میزان بارش‌ها تا این زمان از سال به ۸۰ میلیمتر می‌رسید که نسبت به شرایط نرمال ۴۰درصد کاهش بارش داریم.

وی افزود: در بین ۵۵ سال گذشته، سال آبی جاری در خصوص میزان بارش‌ها رتبه ۴۵ را دارد، یعنی فقط ۱۰ سال، نسبت به امسال، کمتر بارش در کشور داشته‌ایم.

سخنگوی صنعت آب با اشاره به پیش‌بینی سازمان هواشناسی در خصوص زمستان گفت: زمستان امسال بر اساس پیش بینی سازمان هواشناسی بارش‌هایی نرمال و زیر نرمال در نقلط مختلف کشور خواهیم داشت که بر همین اساس خودمان را آماده کرده‌ایم.

وی افزود: وزارت نیرو به سراغ تأمین آب از چاه‌هایی می‌رود که در اختیار شهرداری‌ها و نهادهای عمومی است، تا حدالمقدور چاه جدید برای برداشت آب اضافه نشود.

وی افزود: از دهه ۷۰ موضوع بارورسازی ابرها در ایران مطرح بوده، مرکز ویژه ای الان برای بحث بارورسازی ابرها تشکیل شده و مطالعاتی در این زمینه درحال انجام است.

سخنگوی صنعت آب تصریح کرد: در سال آبی جاری هیچ مقدار از حق‌آبه ایران در هیرمند دریافت نشده است، با وجود آنکه پیگیر دریافت حق‌آبه ایران هستیم اما با انتقال آب از دریا، حفر چاه‌های جدید و همچنین استفاده از دستگاه‌های آب شیرین کن، تأمین آب شرب سیستان‌وبلوچستان انجام می‌شود.

وی افزود: بالغ بر ۵۰۰۰ پروژه ریز و درشت در بخش مدیریت تنش آبی در کشور در دست اجرا داریم که برای تأمین مالی پروژه‌های مدیریت خشکسالی در سال جاری، به جز منابع مالی در بودجه سنواتی، درخواست ۱۰ هزار و ۵۰۰ میلیارد تومان بودجه ویژه به سازمان برنامه و بودجه، ارائه کرده‌ایم.

بارورسازی ابرها تاثیرگذار نیست

ابردزدی یا سدسازی ؛ کدامیک ایران را خشک می‌کند؟

یک کارشناس حوزه آب و محیط زیست گفت: وقتی خودمان ۱۰۵ سد در حوزه آبریز دریاچه ارومیه احداث کرده‌ایم و از این تعداد ۱۰۱ سد فعال است و اجازه نمی‌دهیم یک قطره آب وارد دریاچه ارومیه شود و این پهنه بزرگ را خشک کرده‌ایم، مشخص است وقتی ابرهای باران‌زا به سمت دریاچه حرکت می‌کنند با کانون حرارتی مواجه می‌شوند، انگار وارد کویر لوت شده‌اند، بنابراین پراکنده می‌شوند.

محمد درویش ، درباره بارورسازی ابرها و تاثیر آن در باران‌زایی در کشور اظهار داشت: ماجرای بارورسازی ابرها از دهه ۱۳۴۰ در ایران و در استان یزد براه افتاد و اکنون بیش از نیم قرن قدمت دارد که تلاش می‌کنند با بارورسازی ابرها میانگین ریزش‌های جوی کشور را افزایش دهند، در برخی دیگر از مناطق ایران از جمله حوزه آبریز دریاچه ارومیه و اصفهان هم این کار را کرده‌اند اما هنوز هیچ سندی که نشان دهد میانگین ریزش‌های آسمانی کشور در اثر این فعالیت‌ها تغییر کرده وجود ندارد و میانگین بارندگی یزد هم همچنان حدود ۵۰ تا ۱۰۰ میلیمتری است که قبلا بود.

وی افزود: در دنیا هم کسی نمی‌تواند ادعا کند با روش بارورسازی ابرها توانسته‌اند مثلا ۲۰ درصد میانگین ریزش‌های جوی را افزایش دهند؛ با اینکه میلیاردها دلار هم در این زمینه هزینه شده است.

این کارشناس حوزه آب و محیط زیست تصریح کرد: ناسا در ایالات متحده امریکا نیز در زمان ریاست‌جمهوری کلینتون پروژه دیگری را با عنوان هارپ اجرا کرد اما بعد اعلام کردند چون نتوانستند به اهدافشان دست پیدا کنند پروژه تعطیل شد، واقعیت اینکه اگر امریکائی‌ها می‌توانستند مهندسی اقلیم داشته باشند اکنون در مرکز این کشور و در ایالت‌های آریزونا، تگزاس و کالیفرنیا بحران فروچاله و فرونشست زمین بوجود نمی‌آمد، کمبود آب به حدی در امریکا شدید است که از کانادا درخواست کمک کرده‌اند و این کشور هم اعلام کرده چون میانگین مصرف از استاندارد بالاتر است آبی به کشور امریکا ارسال نخواهند کرد.

وی بیان داشت: این مسئله را در اسرائیل هم شاهدیم؛ اسرائیلی‌ها به شدت با بحران آب و فروچاله‌ها مواجه‌اند، مثلا چندی پیش یکی از تالاب‌های مقدس یهودیان خشک شده بود که مجبور شدند با آب‌شیرین‌کن و هزینه‌های گزاف آب را به این تالاب منتقل کنند، بنابراین نه تنها اسرئیل بلکه چین و روسیه هم نتوانسته‌اند مشکل کمبود آب کشور خود را حل کنند و به شدت درگیر خشک شدن تالاب‌ها و دریاچه‌های خود هستند.

وی ادامه داد: آتش‌سوزی‌های گسترده‌ای که امسال در سیبری و کانادا و هر سال در امریکا اتفاق می‌افتد نشان‌دهنده این است که اگر می‌توانستند ابرها را کنترل کنند با بارش‌های مصنوعی آتش‌سوزی‌ها را کنترل و خشکسالی‌ها را مهار می‌کردند، ما نباید تحت‌تاثیر شایعات قرا بگیریم چراکه ریشه این شایعات درواقع مدیریت ناکارامد است که وقتی وضعیت به این فلاکت می‌رسد، سعی می‌کنند با فرافکنی تقصیر را گردن دشمن بیاندارند.

درویش خاطرنشان کرد: وقتی خودمان ۱۰۵ سد در حوزه آبریز دریاچه ارومیه احداث کرده‌ایم و از این تعداد ۱۰۱ سد فعال است و اجازه نمی‌دهیم یک قطره آب وارد دریاچه ارومیه شود و این پهنه بزرگ را خشک کرده‌ایم مشخص است وقتی ابرهای بارانزا به سمت دریاچه حرکت می‌کنند با کانون حرارتی مواجه می‌شوند، انگار وارد لوت شده‌اند، بنابراین پراکنده می‌شوند.

وی گفت: تغییر اقلیم ۱۵ درصد در کاهش بارندگی و تبدیل برف به باران و همچنین افزایش دما نقش داشته ولی اغلب بحران‌هایی که در ایران داریم ریشه در ناکارمدی‌های مدیریتی و ناتدبیری است و باید مسئولیت آن را بعهده بگیریم و فرار رو به جلو نداشته باشیم. این کارشناس حوزه آب با بیان اینکه تاکنون دستاورد تکنولوژیکی برای باران‌زایی ثبت نشده است، افزود: تلاش‌هایی در این راستا داشته‌اند اما چون بخار آب موجود در کره زمین تغییر نخواهد کرد اگر حتی بتوانیم به صورت مصنوعی در یک منطقه‌ای باران بیشتری را داشته باشیم در منطقه دیگر خشکسالی را تشدید کرده‌ایم به همین دلیل هم است که اصولا سازمان ملل تلاش برای مهندسی اقلیم را کار غیراخلاقی معرفی کرد و یک بیانه منتشر کرد و از همه اعضا خواست به این میثاق‌نامه متعهد باشند و به سمت مهندسی اقلیم حرکت نکنند چراکه این اقدام حتی می‌تواند تبعات جبران‌ناپذیر بیشتری بوجود بیاورد.

وی تاکید کرد: ما وقتی می‌توانیم بگوییم کشورهایی از ورود ابرهای باران‌زا به ایران جلوگیری کرده و منجر به خشکی کشور ما شده‌اند که ما با یک دوره خشکسالی در ایران روبرو شویم که در طول ۱۰۰ سال اخیر بی‌سابقه باشد حال آنکه خشکسالی که اکنون ما تجربه می‌کنیم بارها اتفاق افتاده است، بنابراین وقتی می‌توانیم این موضوع را مطرح کنیم که مثلا در کشورهای شمال ایران و یا ترکیه بارندگی به صورت غیرعادی افزایش پیدا کرده باشد که تاکنون اینگونه نبوده است، این کشورها هم همان روند طبیعی را طی می‌کنند، ترکیه کلا ۲.۵ برابر ایران بارندگی دارد که همواره همین میزان بوده است، بنابراین بعید است این اتفاق که کشورهایی از ورود ابر باران‌زا به ایران بتوانند جلوگیری کنند؛ بیفتد چون در صورت انجام این کار تشکیلات بزرگی در دنیا وجود دارند که رصد می‌کنند و جلوی این کار را می‌گیرند.

برآورد درآمد ۵۰۰ هزار میلیاردی دولت در بودجه نفتی ۱۴۰۲

با توجه به سهم ۶۵ درصدی دولت از صادرات نفت و گاز، در شرایطی در ۹ ماهه سال جاری ۲۶ میلیارد دلار نفت صادر شده این سوال مطرح میشود که چرا صندوق توسعه ملی در مقابل استقراض ۱۳۰ هزار میلیاردی در آذر ماه مقاومت نکرد؟

مرکز پژوهش های مجلس در گزارشی به مقایسه ارقام واگذاری دارایی های سرمایه ای در قانون بودجه ۱۴۰۲ و لایحه بودجه ۱۴۰۳ پرداخته است.

طبق این گزارش، منابع حاصل از صادرات نفت و گاز و میعانات گازی و فروش داخل میعانات گازی طبق قانون بودجه حدود ۶۰۰ هزار میلیارد تومان است.

همچنین پیش بینی مرکز پژوهش ها از منابع حاصل از صادرات نفت و گاز تا پایان سال جاری حدود ۴۴۰ هزار میلیارد تومان بوده است.

لازم به ذکر است طبق آمار رسمی در ۷ ماهه سال جاری حدود ۲۰۰ هزار میلیارد تومان از منابع حاصل از صادرات نفت و گاز وصول شده است.

■ صادرات ۲۶ میلیارد دلاری نفت در ۹ ماهه ابتدای سال جاری

در شرایطی طبق پیش بینی مرکز پژوهش های مجلس سهم دولت از صادرات نفت و گاز در ۷ ماهه ابتدایی سال جاری حدود ۴۴۰ هزار میلیارد بوده است که به گفته محمد رضوانی‌فر معاون وزیر اقتصاد و رئیس کل گمرک ایران، میزان صادرات نفت در ۹ ماهه امسال به ۲۶ میلیارد و ۴۶۰ میلیون دلار رسیده است.

به بیانی دیگر اگر بخواهیم از کل صادرات نفت و گاز سهم دولت را استخراج کنیم، با توجه به سهم ۶۵ درصدی دولت، تقریبا حدود ۱۷ میلیارد دلار (با نرخ تسعیر ۲۸۵۰۰ هزار تومان معادل ۴۸۵ هزار میلیارد تومان) از این منابع در اختیار دولت قرار گرفته است که بیش از براوردهای مرکز پژوهش های مجلس است.

البته لازم به ذکر است که طبق قانون بودجه سهم صندوق توسعه ملی از منابع حاصل از صادرات نفت و گاز حدود ۴۰ درصد، سهم شرکت نفت حدود ۱۵ درصد و سهم دولت حدود ۴۵ درصد بوده، که با توجه به کسری احتمالی بودجه، ۲۰ درصد از سهم صندوق توسعه ملی به بودجه دولت منتقل شده است.

■ بودجه ۱۴۰۲ تراز است؟

گفتنی است طبق محاسبات بالا و با توجه به آمار گمرک ایران در خصوص حجم صادرات نفت و گاز در شرایطی در ۹ ماهه سال جاری حدود ۴۸۵ هزار میلیارد تومان از منابع بودجه محقق شده، که پیش بینی مرکز پژوهش ها از عملکرد بودجه تا پایان سال جاری حدود ۴۴۰ هزار میلیارد تومان بوده است.

بنابراین به نظر می رسد با توجه به تحقق بیش از انتظار بودجه در ۹ ماهه، در سه ماه آینده نیز منابع محقق شده به راحتی طبق قانون بودجه به عدد ۶۰۰ هزار میلیارد تومان برسند و با توجه به تحقق منابع مالیاتی بودجه، بودجه سال ۱۴۰۲ بدون کسری به کار خود پایان دهد.

■ استقراض از صندوق توسعه ضروری بود؟

گفتنی است دولت با کسب مجوز افزایش ۲۰ درصدی سهم خود از فروش نفت و اختصاص آن به پروژه‌های عمرانی، حدود ۵ میلیارد دلار از منابع صندوق توسعه ملی به دولت داده شده و این منابع در بخش عمرانی مصرف شود.

در صورتی که نرخ تسعیر ارز معادل ۲۸ هزار و ۵۰۰ تومان باشد، رقمی بالغ بر ۱۴۲ هزار و ۵۰۰ میلیارد تومان از این محل به پروژه‌های عمرانی تزریق خواهد شد. در واقع با توجه به صادرات ۲۶ میلیارد دلاری نفت و گاز در ۹ ماهه، سهم دولت (بدون افزودن سهم ۲۰ درصدی صندوق توسعه ملی) حدود ۴۵ درصد منابع حاصل از صادرات نفت و گاز است. در واقع با احتساب نرخ تسعیر ۲۸۵۰۰ هزار تومانی سهم دولت حدود ۳۴۰ هزار میلیارد تومان (۱۲ میلیارد دلار) است که به نظر می رسد تا پایان سال می توانست حدودا به اعداد پیش بینی شده در بودجه نزدیک شود.

برآورد ها نشان می دهد مصوب بودجه در ۹ ماهه حدود ۴۵۰ هزار میلیارد تومان است که با احتساب صادرات ۲۶ میلیارد دلاری و نرخ تسعیر ۲۸۵۰۰ توماتن و سهم ۴۰ درصدی صندوق توسعه ملی درامد ۳۴۰ هزار میلیارد تومانی باید وارد خزانه شود. این در حالی است که با احتساب سهم ۲۰ درصدی صندوق توسعه ملی حدود ۴۸۵ هزار میلیارد تومان باید به خزانه واریز شده باشد.

آگهی قانون تعیین تکلیف اراضی و ساختمانهای فاقد سند رسمی
شهرستان دورود – سری ۵۴ جمعی

شناسه آگهی: ۱۶۳۷۹۴۰

نظر به دستور مواد ۱ و ۳ قانون تعیین تکلیف وضعیت اراضی و ساختمان‌های فاقد سند رسمی، املاک متقاضیانی که در هیات موضوع ماده یک قانون مذکور مستقر در واحد ثبتی دورود مورد رسیدگی و تصرفات مالکانه و بلامعارض آنان محرز و رای لازم صادر گردیده جهت اطلاع عموم به شرح ذیل در دو نوبت آگهی می‌گردد. در صورتی که هر کس نسبت به صدور سند مالکیت بنام متقاضیان اعتراض داشته باشد می تواند از تاریخ انتشار اولین آگهی به مدت دو ماه اعتراض خود را کتبا به اداره ثبت اسناد و املاک محل تسلیم و پس از اخذ رسید ظرف مدت یکماه از تاریخ تسلیم اعتراض دادخواست خود را به مراجع محترم قضایی تقدیم و گواهی تقدیم دادخواست را به اداره ثبت محل تحویل نماید، در صورتی که اعتراض در مهلت قانونی واصل نگردد یا معترض گواهی تقدیم دادخواست به دادگاه عمومی محل ارائه نکند اداره ثبت مبادرت به صدور سند مالکیت می‌نماید و صدور سند مالکیت مانع از مراجعه متضرر به دادگاه نیست.

تاریخ انتشار نوبت اول: (۱۴۰۲/۱۰/۱۹) نوبت دوم: (۱۴۰۲/۱۱/۴)

۱_ تقاضای «محمد مهدی صحرائی» فرزند «نورخدا» نسبت به «دو دانگ مشاع از ششدانگ یک قطعه زمین مزروعی آبی زار» بمساحت «۷۲۷۱.۱۱» مترمربع مجزی شده از پلاک شماره «۱۴۳» فرعی از «۵۷» اصلی واقع در بخش «۴» خروجی از مالکیت مالک اولیه «نورخدا صحرائی فرزند بهمن یار»

۲- تقاضای «هوشنگ صحرائی» فرزند «نورخدا» نسبت به «دو دانگ مشاع از ششدانگ یک قطعه زمین مزروعی آبی زار» بمساحت «۷۲۷۱.۱۱» مترمربع مجزی شده از پلاک شماره «۱۴۳» فرعی از «۵۷» اصلی واقع در بخش «۴» خروجی از مالکیت مالک اولیه "نورخدا صحرائی فرزند بهمن یار"

۳ - تقاضای «محمد رضا صحرائی» فرزند «نورخدا» نسبت به «دو دانگ مشاع از ششدانگ یک قطعه زمین مزروعی آبی زار» بمساحت «۷۲۷۱.۱۱» مترمربع مجزی شده از پلاک شماره «۱۴۳» فرعی از «۵۷» اصلی واقع در بخش «۴» خروجی از مالکیت مالک اولیه «نورخدا صحرائی فرزند بهمن یار»

۴_ تقاضای «هوشنگ صحرائی» فرزند «نورخدا» نسبت به «دو دانگ مشاع از ششدانگ یک قطعه زمین مزروعی آبی زار» بمساحت «۳۹۳۹.۲۴» مترمربع مجزی شده از پلاک شماره "۱۴۷" فرعی از «۵۷» اصلی واقع در بخش «۴» خروجی از مالکیت مالک اولیه «نورخدا صحرائی فرزند بهمن یار»

۵- تقاضای «محمد مهدی صحرائی» فرزند "نورخدا" نسبت به «دو دانگ مشاع از ششدانگ یک قطعه زمین مزروعی آبی زار» بمساحت «۳۹۳۹.۲۴» مترمربع مجزی شده از پلاک شماره "۱۴۷" فرعی از «۵۷» اصلی واقع در بخش «۴» خروجی از مالکیت مالک اولیه "نورخدا صحرائی فرزند بهمن یار"

۶_ تقاضای «محمد رضا صحرائی» فرزند "نورخدا" نسبت به «دو دانگ مشاع از ششدانگ یک قطعه زمین مزروعی آبی زار» بمساحت «۳۹۳۹.۲۴» مترمربع مجزی شده از پلاک شماره «۱۴۷» فرعی از «۵۷» اصلی واقع در بخش «۴» خروجی از مالکیت مالک اولیه "نورخدا صحرائی فرزند بهمن یار"

۷_ تقاضای "محمد مهدی صحرائی" فرزند «نورخدا» نسبت به «دو دانگ مشاع از ششدانگ یک قطعه زمین مزروعی آبی زار» بمساحت «۳۳۱۰.۵۵» مترمربع مجزی شده از پلاک شماره "۱۴۴" فرعی از «۵۷» اصلی واقع در بخش «۴» خروجی از مالکیت مالک اولیه "نورخدا صحرائی فرزند بهمن یار"

۸ - تقاضای «هوشنگ صحرائی» فرزند «نورخدا» نسبت به «دو دانگ مشاع از ششدانگ یک قطعه زمین مزروعی آبی زار» بمساحت «۳۳۱۰.۵۵» مترمربع مجزی شده از پلاک شماره «۱۴۴» فرعی از «۵۷» اصلی واقع در بخش «۴» خروجی از مالکیت مالک اولیه «نورخدا صحرائی فرزند بهمن یار»

۹- تقاضای «محمد رضا صحرائی» فرزند «نورخدا» نسبت به «دو دانگ مشاع از ششدانگ یک قطعه زمین مزروعی آبی زار» بمساحت «۳۳۱۰.۵۵» مترمربع مجزی شده از پلاک شماره «۱۴۴» فرعی از «۵۷» اصلی واقع در بخش «۴» خروجی از مالکیت مالک اولیه "نورخدا صحرائی فرزند بهمن یار"

۱۰- تقاضای «محمد رضا صحرائی» فرزند «نورخدا» نسبت به «دو دانگ مشاع از ششدانگ یک قطعه زمین مزروعی آبی زار» بمساحت «۷۱۸۲.۲۵» مترمربع مجزی شده از پلاک شماره «۱۴۸» فرعی از «۵۷» اصلی واقع در بخش «۴» خروجی از مالکیت مالک اولیه «نورخدا صحرائی فرزند بهمن یار»

مصطفی امان اله بهاروند
رییس اداره ثبت اسناد و املاک شهرستان دورود

جدول شماره ۵۴۳

افقی :

۱ - همسر فرعون
۲ - در بازار بورس معامله میشود
۳ - کوچکداغ و نشان
۴ - چشم دردخانه، کاشانه
۵ - سستیبی حس
۶ - انبار گندمدایم درهم
۷ - راه میانبر، طریق کوتاهنمایشنامه رادیو یی
۸ - مادر وطنتقویت امواج الکتریکی
۹ - زمین گیاه دار، چراگاه، ترسیده ، مراعی دانه خوشبو، سیاهدانه معطر
۱۰ - سفره
۱۱ - رئوس

عمودی :

۱ - لاشخور
۲ - پرنده خوشبختی
۳ - نوعی سازچاشنی غذا
۴ - ماست چکیدهگذرگاه
۵ - نت آخر، عدد ماه، عدد کارمندی، تایید ایتالیاییرفیق
۶ - از پسران سامبخشیدن، عطا کردن، بخشش
۷ - از آثار چخوفنفس، خون، نفس غنیمتی
۸ - اسب چاپار، سدی در استان خراسانگرسنه نیست، دوست بدبوی پیاز، سیرتها، مقابل گشنه
۹ - یارغم، هر دوخزنده خوش خط و خال، از خزندگان، مادر در زبان گیلانی
۱۰ - نام درختی هندی
۱۱ - دامی برای شکار گور خر

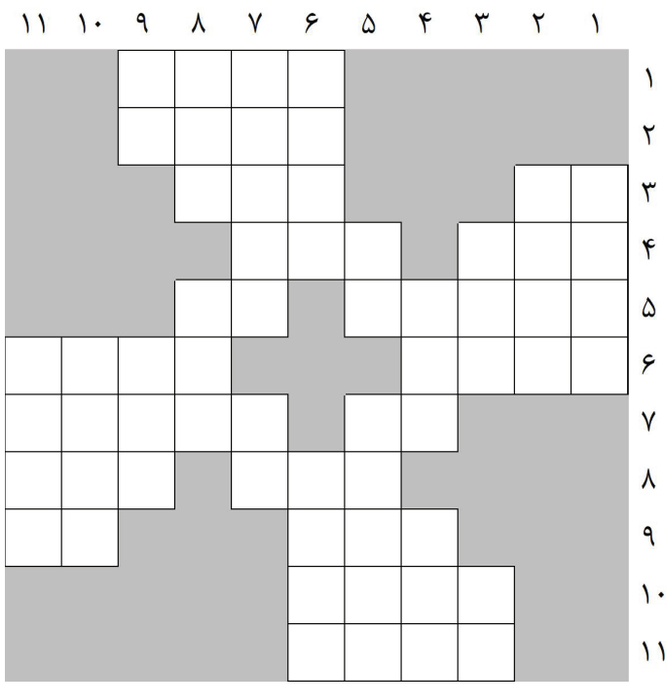

حل جدول شماره ۵۴۲

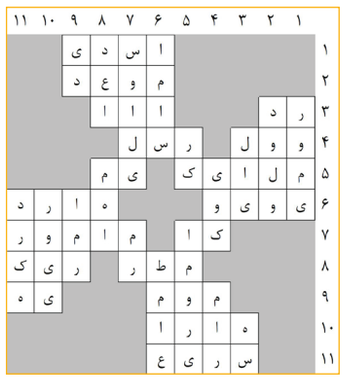

روزنامه صبح ایران

یادگار امروز

روزنامه اقتصادی - اجتماعی

■ صاحب‌امتیاز و مدیر مسئول: دکترحسن نجف‌وند
■ زیرنظر شورای سردبیری
■ دبیر سرویس صفحه اقتصاد: مریم کاظمیان فرد
■ دبیر سرویس صفحه سیاسی: آناهیتا جعفری
■ دبیر سرویس صفحه گوناگون: بهاره یوسفی
■ دبیر سرویس صفحه جامعه: سعیده کاظمیان فرد
■ دبیر سرویس نفت و انرژی: فائزه میردریکوندی
■ دبیر اخبار شهرستانها: مرتضی برکاتی

■ صفحه آرا: فاطمه مهرابی
■ چاپخانه: چاپ کارگر -تلفن : ۷ - ۶۶۸۱۷۳۱۶
■ نشانی دفترتهران: خیابان جمهوری خیابان دانشگاه - کوچه ماستری فراهانی پلاک ۶ طبقه اول
■ تلفن تماس: ۶۶۹۷۳۷۱۴-۶۶۴۶۱۷۷۰-۶۶۳۷۳۶۷۸ - داخلی ۳
■ نشانی دفتر خرم آباد: خیابان علوی- کوچه شهید شاهرخی- پلاک ۹ مجتمع مطبوعاتی
■ تلفن خرم آباد: ۳۳۴۰۵۱۰۹ ـ ۰۶۶ نمابر: ۳۳۴۳۸۶۲۰ـ۰۶۶
■ تلگرام و واتساپ : ۰۹۰۲۷۸۳۳۶۲۷

■ ایمیل:
yadegar.emroz@gmail.com
■ سایت:
www.yadegaremrooz.ir

■ سه‌شنبه ۱۹ دی ماه ۱۴۰۲ ■ شماره ۱۴۵۰

www.yadegaremrooz.ir

«منشور اخلاقی»

پایبندی به اصول دینی، توجه به واقعیت‌های عینی، احترام به استقلال و حاکمیت ملی، پاسداشت ارزشهای انسانی، دفاع از آزادی قلم، انتشار دقیق وبدون سانسور اخبار ؛دوری از رانت و فساد، رعایت حقوق شهروندی، خود داری از تهمت و افتراء و فعالیت های رسانه ای بصورت حرفه ای از اهداف این رسانه است.

هنر هفتم

حزب توده و داستان فرار از زندان قصر؛

از آدم‌های اهل کتاب تا قتل‌های حزبی!

فیلم سینمایی مستند «فرار از قصر» به کارگردان احسان عمادی به موضوع فرار اعضای حزب توده از زندان قصر در سال ۱۳۲۹ می‌پردازد. این فیلم در سینماهای کشور در گروه هنر و تجربه اکران شده است.

با وجود اینکه در خلاصه داستان منتشر شده از این مستند و همچنین با توجه به عنوان این اثر سینمایی انتظار می‌رود که موضوع اصلی آن فرار تاریخی اعضای حزب توده از زندان قصر باشد، اما کارگردان درواقع با بهانه قرار دادن این واقعه تاریخی به ماهیت و سرگذشت حزب توده می‌پردازد و مخاطبش را با موضوعات مهمی از تاریخ معاصر ایران همراه می‌کند.به بهانه اکران «فرار از قصر» با احسان عمادی گفتگویی داشتیم که در ادامه مشروح این گفتگو را می‌خوانید:

■ **ایده اولیه این مستند چگونه شکل گرفت؟**

تقریباً ۷ یا ۸ سال پیش با آقای حسام اسلامی تهیه‌کننده فیلم از یک فیلمبرداری برمی‌گشتیم که حسام از من پرسید آیا می‌دانی در تاریخ معاصرمان یک ماجرای فرار از زندان سیاسی داریم؟ آن زمان اطلاعی درباره آن نداشتم، ولی ماجرای فرار از زندان همیشه یک قصه جذاب برای سینمای مستند و داستانی بوده و ایده ساخت چنین مستندی از آن زمان در ذهن من شکل گرفت که البته سال‌ها شرایط ساخت آن فراهم نشد. تا اینکه سه سال پیش قرار شد پروژه‌ای را با مرکز گسترش سینمای مستند، تجربی و پویانمایی کار کنیم. ضمن طرح‌هایی که با هم بررسی کردیم به این نتیجه رسیدیم که طرح «فرار از قصر» برای ما جذابیت بیشتری دارد که در آن در کنار ماجرای جذاب فرار از زندان قصر، می‌شود مقطعی از تاریخ ایران را هم بررسی کرد چراکه آدم‌های بسیار مهمی در آن فرار نقش داشتند؛ افرادی که از نقاط مرکزی حزب توده و چهره‌هایی کاربلد و کارکشته بودند.این شد که طرحی برای ساخت این مستند نوشتیم و تابستان سال ۱۳۹۹ ساخت فیلم «فرار از قصر» را شروع کردیم.

■ **آیا جذابیت ماجرای فرار از زندان موجب ساخت این فیلم شد یا پرداختن به حزب توده برای شما در اولویت بود؟**

هر دو مسئله برای ما مهم بود. در وهله اول قصه فرار بسیار جذاب بود. وقتی قرار است مستندی تاریخی بسازید، طبعاً این امکان وجود ندارد که آن مقطع تاریخی یا یک شخصیت تاریخی را صددرصد و به طور کامل معرفی کنید. به همین دلیل ناچارید که دست به انتخاب‌هایی بزنید.

■ **«فرار از قصر» نشان می‌دهد که بسیاری از اتفاقات تاریخ معاصر متأثر از فعالیت‌های حزب توده بوده است. حزب توده در قیاس با دیگر احزاب تاریخ معاصر چه جایگاهی دارد؟**

تاریخ احزاب سیاسی در ایران قدمت چندانی ندارد. در این عمر کوتاه، بدون شک و بی‌اغراق حزب توده را باید مهم‌ترین حزب تاریخ ایران دانست. البته سازمان مجاهدین خلق نیز چه پیش از انقلاب چه پس از آن منشأ تأثیراتی بوده اما ماهیت و ساختارش به شکلی بوده که چندان نمی‌توان آن را یک حزب سیاسی به حساب آورد. آن‌ها فقط مدت کوتاهی پس از انقلاب اسلحه را بر زمین گذاشتند و از سال ۶۰ دوباره وارد به فاز مسلحانه پیشین برگشتند و مثل سازمان چریک‌های فدایی خلق، بیشتر یک گروه مسلح برای رسیدن به اهداف سیاسی‌شان محسوب می‌شوند تا یک حزب سیاسی متعارف. در هر صورت حزب توده در مقام یک حزب سیاسی، اهمیت و قدمت بیشتری در قیاس با این سازمان‌ها داشته است. چهره‌های مهمی از تاریخ معاصر ما عضو رسمی توده بودند یا سمپاتی جدی‌ای به حزب نشان دادند. آدم‌هایی شالوده فکری و فرهنگی دو یا سه نسل پس از خود را شکل داده‌اند که در بین‌شان می‌توان به نام‌هایی مثل احمد شاملو، جلال آل‌احمد، نجف دریابندری، ابراهیم گلستان، شاهرخ مسکوب و... اشاره کرد. ضمن اینکه این تأثیرگذاری صرفاً محدود به مسائل فکری و ادبی و هنری نیست. مثلاً در ادبیات سیاسی امروز ما، هنوز شنیدن صفت‌هایی مثل «مزدوری» یا «جاسوسی» برای اتهام‌زنی سیاسی به این و آن رواج دارد. ادبیاتی که از همان بدو تولد حزب توده، بین اعضای کادر رهبری یا جلسات کمیته مرکزی آن شکل گرفت و به مرور در قالب یک‌جور فرهنگ ناپسند برچسب‌زنی، در ادبیات سیاسی حزب و به تبعش در فضای سیاسی کشور تثبیت شد. روالی که قاعدتاً باید آن را یکی از تأثیرات منفی فرهنگ حزبی توده به حساب آورد. پس از خروج رضاشاه از ایران در شهریور ۲۰، شرایط آزادی در کشور به وجود آمد که درنتیجه آن احزاب و تشکل‌های سیاسی متعددی شکل گرفت که خیلی‌هایشان هم به سرنوشت‌های عجیب و غریبی دچار شدند. در آن فضا حزب توده توانست نظر عده کثیری از اقشار دانشجو، روشنفکر و کارگران را به خود جلب کند. حزب در نیمه اول دهه ۲۰ شمسی، نفوذی شدید در اتحادیه‌های کارگری پیدا کرد و توانست جمعیت بسیاری را سازماندهی کند. در عین حال به شکل جدی زنان را وارد عرصه فعالیت‌های سیاسی کرد. افرادی چون اختر کیانوری (خواهر نورالدین) که همسر صمد کامبخش (از اعضای بسیار مؤثر حزب) بوده، یا همسر خود کیانوری مریم فیروز، هر دو از اعضای برجسته حزب بودند. خود حزب نیز به دلیل حضور این زنان، فراکسیون زنان قدرتمندی داشت. حزب توده در نیمه اول سده شمسی پیشین، در فضای عمومی کشور بسیار اثرگذار بوده و نگاه و فرهنگی که به واسطه این حزب وارد جامعه ما شده قابل انکار نیست مثل نگرش ضدآمریکایی. قطعا فاکتورهای مهم دیگری هم در شکل‌گیری چنین نگاهی نقش داشته و مؤثر بوده، اما نمی‌توان نقش حزب توده را هم در تشدید و تقویت چنین نگاهی نادیده گرفت. شاید حتی بتوان ردپای تأثیرات این حزب را در نگاه منفی‌ای که خیلی از ما نسبت به سرمایه‌داری (یا به طور کلی هر انسان ثروتمندی) داریم، دنبال کرد، آن هم در حالی که بیش از چهل سال است دیگر هیچ نشان رسمی‌ای از این حزب در کشور موجود نیست. اما می‌توان تأثیراتش را (ولو به شکل غیرمستقیم و نامحسوس) حتی بر نسل جدید نیز نشان داد. یعنی تبعات آن نگاه چپ -که در قرن پیش، اولین بار با این حزب به شکلی مؤثر در ایران مطرح شد- همچنان وجود دارد.

■ شیراز گذرانی میهمانان زمستانه

منبع: فارس

چهره

به یاد «کربلایی گنجعلی علیپور»؛

مردی که مردمداری و انسانیت در وجودش عجین بود

ولی اله پورنصیر/ فعال فرهنگی - اجتماعی

کمتر کسی از دیار بزرگ بالا گریوه است که نام و آوازه شادروان «کربلایی گنجعلی علیپور » را نشنیده باشد.

مرحوم گنجعلی علیپور در تاریخ هفتم اسفند ۱۳۲۲ در روستای قلعه نصیر چشم به جهان گشود. وی در همان سنین جوانی با علاقه خود و برادرانش به رانندگی توانستند وسیله نقلیه« شولت» خاص آن زمان را جهت انجام امورات و ایاب و ذهاب مردم از روستا به خرم آباد و پلدختر تهیه کنند. بعد از چندین سال در دهه ۶۰ با توجه به علاقه به این شغل و با هدف خدمت به مردم منطقه و روستاهای اطراف توانست مینی بوس سبز رنگی که بعدها معروف به «فرشته نجات و عقاب سبز» شد را خریداری نماید و از دهه ۶۰ تا دهه ۹۰ تقریباً حدود ۴۰ سال مشغول خدمات صادقانه،خالصانه و بی‌منت به مردم مناطق بالا گریوه از جمله «قلعه نصیر ،خلیل اکبر،دره کایید، دارصافه، نجفوند، لتوند و برافتاب غزال، چمشک، تایی، دره سید، ریخان ،جادی آب، کوگان،سرچک، پاچک دادآباد، ملیم دول و حتی گوشه شهنشاه بود. وی این خدمت آبرومند و تهیه نان حلال و پرتلاش را با هیچ شغلی عوض نمی‌کرد و همواره در شرایط سخت بوران و برف شدید سل‌های گذشته در مناطق دادآباد و روستاهای یاد شده و گردنه سخت و خطرناک دهلیج به پل دختر با نشاط و شادمانی و اصل مردمداری همواره با ارتباط انسانی موثر با آرامش و حوصله و لبخندهای خاص خود هیچگاه بر مردم اظهار نگرانی نمی‌کرد و احساس خستگی و یاس در وی ایجاد نشد. او همواره با یاد و نام خدا و ذکر ائمه اطهار کار خود را شروع می‌کرد و همیشه ذکر یا ابوالفضل ورد زبانش بود و هرجا ماشین در برف یا گل و لای شدید گیر می‌افتاد با ذکرهای یاد شده و با کمک مردم و جوانانی که تعدادشان در داخل یا بالای باربند ماشین کم نبودند، چرخ ماشین به حرکت می درآمد.نکته قابل توجه اینکه در طول این چهار دهه به لطف خدا و هدف و نیت پاک وی هیچگاه مشاهده یا شنیده نشد که حادثه قابل توجهی یا خدایی نکرده سانحه دلخراشی برای وی و مسافرین اتفاق افتاده باشد و این چیزی نبود جز رضای خدا و رضای خلق که وی به طور کامل به جا آورد.معتقدم که کارش بیشتر از عبادت نباشد،کمتر از آن نیست،چرا که بالاترین درجه عبادت چیزی جز خدمت به خلق نیست و او هم به نحو شایسته کار خود را انجام داد و موجب رضایت و خرسندی مردم و عشایر گردید.اخلاق مداری، انسانیت، صفا و صمیمیت، اخلاص و صداقت و از همه مهمتر امانت داری و مردمداری شادروان «گنجعلی علیپور» زبانزد و از ویژگی‌ها و صفات متمایزش بود.ما خود به عینه می‌دیدیم که در بعضی مواقع مردم منطقه و روستاها که فرصت رفتن به شهر جهت تهیه مایحتاج ضروری زندگی را نداشتند،سفارشات آنان را می‌نوشت و ملزومات و موارد مورد نیاز را از محل ایستگاه «۲۴ متری حکیم و ۱۲ برجی» تهیه می‌کرد، بعضی مواقع هم که مردم مبالغ قابل پرداخت نداشتند،خود حساب می‌کرد یا با تعهد و تضمین خود از صاحبان مغازه تهیه می‌کرد و تحویل مردم می‌داد.وی درس امانتداری و صداقت را به جوانان آن روز و مردم منطقه آموزش داد.مرحوم گنجعلی علیپور معلم نبود،سواد آکادمیک و حتی سواد بالا هم نداشت،در حد خواندن و نوشتن بود اما در نقش یک معلم صبور،صادق و اخلاق مدار ظاهر شد که توانست مهارت‌های زندگی را به خوبی به جوانان و مردم بیاموزد. خیلی از معلم ها و کارمندان مناطق یاد شده مدیون زحمات این مرد خستگی ناپذیر و فراموش نشدنی هستند. بارها مشاهده می‌کردیم که با معلم های جوان و با انگیزه با احترام خاصی برخورد می‌کرد و تکریم ویژه‌ای برای معلمین و فرهنگیان لحاظ می داشت و در بعضی موارد مانند پدری دلسوز و مهربان و استادی جامع نگر،آنان را به داشتن اخلاق ،ادب و برخورد مناسب و.... با مردم و عشایر توصیه می‌کرد.بسیاری از معلمین آن زمان در مراسم یادبود وی در مسجد آیت الله مدنی چهارراه طیب خرم آباد ،مراسم تشییع ،تدفین و به خاکسپاری حضور داشتند و اظهار نگرانی شدید داشتند و به مانند اقوام و فامیل وابسته و یا حتی بیشتر گریستند و ناراحت شدند. بسیاری از معلمین و کارمندان دهه ۶۰ و ۷۰ که به درجات علمی و حتی استادی ،پست‌های کلیدی و مدیریتی در استان و خارج از استان رسیدند یا خیلی از این فرهنگیان و کارکنان متعهد و تلاشگر به افتخار بازنشستگی نائل آمدند،اما باز از خاطرات پرشور و به یاد ماندنی و رفتارهای مردم پسند این مرد «دوست داشتنی ،صبور و ماندگار» سخن می‌گفتند و تنها جمله‌ای که می‌گفتند: این بود« حیف بود،!حیف بود! روحش شاد و یادش گرامی باد.»

شادروان گنجعلی علیپور درست است از لحاظ شناسنامه ای از ایل محترم بیرانوند بود . اما از بدو تولد تا زمان مرگش در میان ایل مردم‌دار جودکی زندگی می‌کرد و متعلق به دیار بزرگ بالا گروه بود . با کوله باری از تجربه و خدمت صادقانه در شرایط سخت جاده‌های کوهستانی و طاقت فرسا،سرمای یخبندان و برف شدید که روزانه حدود ۶۰کیلومتر در حال تردد بود بعداز ۷۹ بهار از عمر پرتلاش خود و همراه با معنویتش در سوم دی ماه ۱۴۰۲ در اثر بیماری در بیمارستان دار فانی را وداع گفت و به سرای جاودانی شتافت و در زادگاهش روستای «قلعه نصیر» روی دستان مردم با شکوه خاصی به خاک سپرده شد.او در کنار همسر وفادار خود توانست فرزندانی نیکنام و موثر تربیت کنندکه همواره پای بند به اخلاق انسانی، ادب و پاکدستی می‌باشند که در عرصه‌های اجتماعی، سلامت و بهداشت مشغول انجام وظیفه هستند.نکته قابل توجه این است که هر کسی و در هر کجا خبر مرگ شادروان کربلایی گنجعلی علیپور را شنید آمد و در مراسم باشکوه این مرد «ماندگار و موثر در عرصه اجتماعی و خدمت رسانی» حضور یافت.خیلی از مردم به ویژه فرهنگیان، اساتید دانشگاه و صاحبان فکر در رسانه‌ها و فضای مجازی مطالبی به یاد ماندنی در وصف ایشان و خدمات موثر وی در خدمت رسانی به مردم و عشایر با عناوین خاص نوشتند و تصاویر ماندگاری نیز در این فضای پرمخاطب گذاشتند.

حضرت مولانا می‌فرماید :

دنیا همه هیچ و مال دنیا همه هیچ
ای هیچ ،برای هیچ بر هیچ، مپیچ
دانی که پس ازمرگ چه ماند باقی؟
مهراست محبت است و باقی همه هیچ
سعدیا مرد نکونام نمیرد هرگز مرده آن است که نامش به نکویی نبرند

سیری در ایران

قلعه مارکوه ؛ دژی تاریخی بر فراز بام رامسر

حالا که پس از پیچ‌وخم‌های فراوان در جاده‌های زیبای شمال خود را به قلعه مارکوه رامسر رساندیم، چه چیزی در انتظارمان است؟ با ما باشید تا پاسخ این سؤال را هم بگیرید.مارکوه، قلعه‌ای تاریخی با معماری جذاب و دیدنی در دل طبیعتی بکر و زیبا است.

شما با قدم‌گذاشتن در مسیر قلعه مارکوه با یک تیر دو نشان می‌زنید؛ زیرا هم لذت یک طبیعت‌گردی درست‌وحسابی را در منطقه‌ای خوش‌آب‌وهوا می‌چشید و هم سفری کوتاه به دوران پیشین ایران را تجربه می‌کنید.

بقایای به‌جامانده از قلعه مارکوه حکایت از قدمت طولانی این دژ دارد. چینش منظم سنگ‌های ریز و درشت در کنار هم معماری متفاوت قلعه که نشان از کارکرد نظامی آن دارد و موقعیت استراتژیکش، همه‌وهمه همچون ماشین زمان شما را به گذشته می‌برد.

از طرفی، قلعه نیمه‌ویران مارکوه در ارتفاع ۲۶۰متری از سطح دریا قرار دارد که چشم‌اندازی بی‌نظیر را در اختیارتان قرار می‌دهد. برای رسیدن به دژ باید از ۳۱۱ پله سنگی بالا بروید که حدوداً ۱۵ دقیقه طول می‌کشد.

البته پیشنهاد می‌کنیم سر صبر و حوصله از پله‌ها بالا بروید تا هم زانوهایتان خسته نشوند و هم از زیبایی‌های اطراف بی‌بهره نمانید.راستی زمانی که به قلعه رسیدید و خود را به بقایای برج‌های نگهبانی رساندید، عکس‌گرفتن را فراموش نکنید؛ زیرا در کمتر جایی می‌توانید چنین منظره دل‌انگیزی را پیدا کنید.

از زمان ساخت دژ مارکوه اطلاعات دقیقی در دست نیست؛ اما شباهت این دژ با قلعه بابک و معماری آن سبب شده که کارشناسان ساخت آن را به قرن سوم هجری نسبت دهند. این قلعه در دوره‌های مختلف کارکردهای متفاوتی داشته است.

اگرچه در منابع تاریخی ساخت قلعه را پس از اسلام تخمین می‌زنند؛ اما برخی افراد نیز باتوجه‌به معماری و مصالح به‌کاررفته، آن را بنایی مربوط به دوره ساسانی می‌دانند که پس از اسلام بازسازی شده است.

ازآنجاکه دژ کهن مارکوه بر فراز کوه و خارج از شهر بنا شده است و دید ۳۶۰ درجه‌ای به اطراف دارد، آن را در زمره قلعه‌های نظامی و دفاعی قرار داده‌اند. از بالای قلعه مارکوه رامسر می‌توان از شمال تا آبی بی‌کران دریای خزر، از جنوب تا رشته‌کوه‌های البرز، از شرق تا تنکابن و از غرب تا رامسر را دید.

به همین دلیل هر جنبده‌ای که قصد ورود به قلعه را داشت از دست چشمان تیزبین نگهبانان در امان نبود.در این قلعه تونلی پیدا شده است که تا روستای نیاسته ادامه دارد و مردم محلی از آن به‌عنوان راه اضطراری برای فرار سربازان یاد می‌کنند؛ اما تحقیقات نشان می‌دهد که این تونل نقش سرداب را داشته و برای دسترسی به آب طراحی شده است.

قلعه مارکوه ۶۰۰ مترمربع وسعت دارد که در اطرافش ۴ برج عظیم پشتیبانی دیده می‌شود. مصالح به‌کاررفته در این بنا به‌طور عمده سنگ، گچ و ساروج است.

وسعت این دژ تاریخی در گذشته به‌حدی بود که امکان اسکان ۱۰۰ سرباز در آن وجود داشت.بخش زیادی از دژ مارکوه در طول سال‌ها تخریب شده و اکنون ۴ برج نگهبانی آن و قسمت کوچکی از سایر بنا باقی مانده است.

این قلعه جزو آثار ملی ایران است که در سال‌های اخیر سعی شد بدون آسیب به مجموعه، بازسازی و مرمتی روی بنا صورت گیرد. همچنین یکی از اتاق‌های قلعه بازسازی شد که اکنون محل اسکان نگهبان بنا است.

اگر هوس ماجراجویی شبانه به سرتان زد، بهتر است اول با نگهبان قلعه هماهنگ کنید.

نام مارکوه از کوهی به همین نام وام گرفته شده است. ازآنجاکه این کوه از ضلع جنوبی به شکل مار دیده می‌شود به آن مارکوه می‌گویند. البته روایات و افسانه‌های مختلفی درباره این کوه وجود دارد.

برخی معتقدند این کوه قبلاً جای مقدسی بوده که بعدها کارکرد نظامی پیدا کرده است. دراین‌صورت باید نظریه ساخت قلعه پیش از اسلام را بپذیریم که نام آن از مَهَر و ماهار به معنای مادر گرفته شده است.

بعضی‌ها نیز می‌گویند در گذشته در این مکان معبدی مربوط به عهد میترا وجود داشت که قداست کوه به همین دلیل است.

گروهی دیگر نیز بر این نظرند که کلمه مار با آمارد، مارد و مرد مترادف است و به مردمی اشاره دارد که پیش از آریایی‌ها در این منطقه ساکن بودند. این کوه در دوره‌های مختلف به نام‌های مبارک‌کوه، سعادت‌کوه، قلاچکوه و سفالین‌کوه نیز شهرت داشت.

کاریکاتور

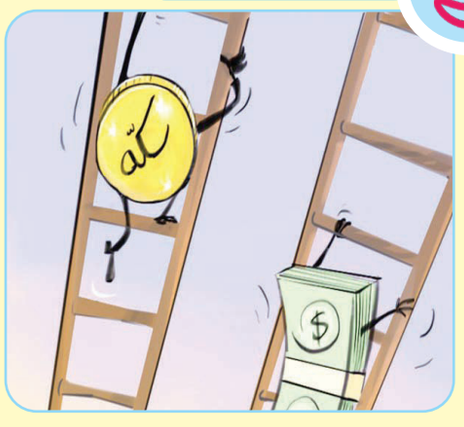

■ شگفتی سازی مداوم دلارو سکه

آگهی تجدید مناقصه عمومی

نوبت اول

شهرداری اندیشه در نظر دارد با استناد به مجوز۵/۱۲۷/دمورخ ۱۴۰۲/۰۳/۰۸موضوع بند ۲ صورتجلسه شماره ۱۰۹ مورخ ۱۴۰۲/۰۲/۱۹شورای اسلامی شهر، پروژه ذیل را از طریق مناقصه عمومی به کلیه پیمانکاران دارای رتبه ۵ راه و ترابری با رتبه ۵پیمانکار ی رشته تاسیسات و تجهیزات با رتبه ۴گواهی شورای انفورماتیک (صلاحیت سیستم های اتوماسیون صنعتی) واگذار نماید.

۱- موضوع مناقصه : اجرای پروژه هوشمند سازی تقاطع های سطح شهر

۲- مبلغ اعتبار مصوب : مبلغ اعتبار مصوب ۵۰/۰۰۰/۰۰۰/۰۰۰ (پنجاه میلیارد)ریال با احتساب ۹٪مالیات بر ارزش افزوده

۳- سپرده شرکت در مناقصه : مبلغ تضمین شرکت در مناقصه ۲/۵۰۰/۰۰۰/۰۰۰ریال (دو میلیاردو پانصد میلیون ریال) است که می‌بایست به یکی از صورتهای مشروحه ذیل به شهرداری تسلیم گردد.

الف: رسید بانکی واریز وجه مزبور به حساب جاری سیبا به شماره ۰۱۱۳۹۹۴۴۵۶۰۰۱ نزد بانک ملی شعبه بلوار آزادی به نام شهرداری اندیشه

ب: ضمانت نامه بانکی به نفع شهرداری اندیشه

مدت اعتبار تضمین های فوق در زمان بازگشایی پیشنهادات دارای اعتبار بوده و برای سه ماه دیگر نیز قابل تمدید باشد و علاوه بر آن ضمانت نامه های بانکی باید طبق فرم های قابل قبول تنظیم شود.

تبصره : به پیشنهادهای که تضمین شرکت در مناقصه آنها به غیر از موارد فوق باشد ترتیب اثر داده نخواهد شد .

۴- مهلت و محل دریافت اسناد مناقصه: از تاریخ انتشار آگهی تا پایان ساعت اداری روزچهار شنبه مورخ ۱۴۰۲/۱۰/۲۷ و محل دریافت آن صرفاًاز طریق سامانه تدارکات الکترونیک دولت WWW.STADIRAN.IR می‌باشد.

۵- مهلت ومحل تسلیم پیشنهادات : متقاضیان می‌بایست تا پایان ساعت اداری روز شنبه مورخ ۱۴۰۲/۱۱/۰۷اصل ضمانتنامه را به واحد دبیرخانه شهرداری تحویل و شماره ثبت پاکت الف دریافت و سپس تصویر سپرده‌شرکت در مناقصه رادر سامانه تدارکات‌الکترونیک WWW.SETADIRAN.IR بارگذاری نمایند .

تذکر : صرفاً اسناد پاکت های پیشنهاد (ب) و (ج) دارای امضای الکترونیکی مورد پذیرش است .در جلسه بازگشایی پاکت‌های (ب) و (ج) اسناد فیزیکی (کاغذی) و اسناد فاقد امضای الکترونیک به هیچ وجه مورد پذیرش نیست.

۶-مدارک لازم جهت دریافت اسناد مناقصه : متقاضیان جهت دریافت اسناد میبایست از طریق سامانه ستاد نسبت به خرید اسناد شرکت در مناقصه اقدام نمایند .

۷-زمان‌بازگشایی پیشنهادات: بازگشایی پیشنهادات در روز سه شنبه مورخ ۱۴۰۲/۱۱/۱۰ می‌باشد.

۸ - شهرداری در رد یا قبول یک یا تمام پیشنهادات بدون ذکر دلیل مختار می‌باشد.

۹- هزینه درج آگهی در روزنامه به عهده برنده مناقصه می‌باشد.

تاریخ انتشار نوبت اول: ۱۴۰۲/۱۰/۱۹ **تاریخ انتشار نوبت دوم:** ۱۴۰۲/۱۰/۲۶

بهروز کاویانی– شهردار شهر اندیشه

آگهی اختصاصی موضوع قانون تعیین تکلیف وضعیت ثبتی اراضی و ساختمان‌های فاقد سند رسمی برابر ماده ۳ و ماده ۱۳ آئین‌نامه قانون تعیین تکلیف

شناسه آگهی: ۱۶۳۷۶۵۹

برابر رای شماره ۱۴۰۲۶۰۳۱۲۰۰۱۰۰۹۸۴۲ هیئت موضوع قانون تعیین تکلیف وضعیت ثبتی اراضی و ساختمان‌های فاقد سند رسمی مستقر در واحد ثبتی تصرفات مالکانه بلامعارض کلاسه ۱۴۰۲۱۱۴۴۱۲۰۰۱۰۰۰۴۲۲ تقاضای آقای **ابراهیم احمدی** به شماره شناسنامه ۴۱۱ و کد ملی ۲۱۲۱۲۲۲۶۳۴ صادره از گرگان فرزند مرتضی در ششدانگ یک قطعه زمین که در آن احداث بنا شده است به مساحت ۲۳۷/۱۴ مترمربع از پلاک شماره ۱۵۱۰ فرعی از ۱۲ - اصلی واقع در اراضی قادرآباد بخش چهار حوزه ثبت گرگان طبق رای صادره حکایت از انتقال از مالک رسمی شرکت تعاونی مسکن بهارک به متقاضی دارد لذا به منظور اطلاع عموم مراتب در دو نوبت به فاصله پانزده روز آگهی می‌شود از این رو اشخاصی که نسبت به صدور سند مالکیت متقاضی اعتراض داشته باشند می‌توانند از تاریخ انتشار اولین آگهی بمدت دو ماه اعتراض خود را با ذکر شماره پرونده به این اداره تسلیم و پس از اخذ رسید ظرف مدت یکماه از تاریخ تسلیم اعتراض به مرجع ثبتی دادخواست خود را به مرجع ذیصلاح قضائی تقدیم نماید.

تاریخ انتشار نوبت اول : ۱۴۰۲/۱۰/۱۹ **تاریخ انتشار نوبت دوم:** ۱۴۰۲/۱۱/۰۴

مهدی شاه مهری – سرپرست اداره ثبت اسناد و املاک منطقه یک گرگان

آگهی مفقودی

جواز اسلحه شکاری مدل گلوله‌زنی کالیبر ۹۲/۷ _اسلحه شماره ۱۵۳۰ مدل ۵ تیر گلنگدنی_ ساخت آلمان، به شماره سریال ۱۶۳۱۵۵۹۹۷ به نام **عوضعلی اسدی فراز** فرزند عبدی به کدملی ۳۲۵۴۰۳۸۶۶۵ صادره از پوژان مفقود و از درجه اعتبار ساقط می‌باشد.

آگهی مفقودی

شناسنامه مالکیت سواری دنا تیپ **TCA-DENA+EF7** مدل ۱۴۰۲ به رنگ سفید به شماره پلاک ۶۴۷-۲۵-ایران ۴۶ به‌شماره‌موتور **153H0125171** به‌شماره‌شاسی **NAAW61HU2PE700082** متعلق به خانم سیده رقیه سید پورمیاندهی مفقود وازدرجه اعتبار ساقط می‌باشد.

آگهی مفقودی

سندکمپانی و شناسنامه مالکیت سواری پراید مدل ۲۱۳۸ به شماره پلاک ۲۶۷ س ۷۷-ایران۴۶ به شماره موتور ۰۰۶۳۷۱۰۹ به شماره شاسی S1412282181458 متعلق به **محمدرضا سالمی** مفقود وازدرجه اعتبارساقط می‌باشد.

روزنامه یادگار امروز

yadegar.emroz@gmail.com