روزنامه صبح ایران

یادگار امروز

سال ۱۴۰۲ مهار تورم ورشد تولید

روزنامه اقتصادی - اجتماعی

■ چهارشنبه ۲۹ آذر ماه ۱۴۰۲ ■ ۶ جمادی الثانی ۱۴۴۵ ■ سال هشتم ■ شماره ۱۴۳۳ ■ قیمت ۴۰۰۰ تومان ■ yadegaremrooz.ir ■ yadegar.emroz@gmail.com ■ 20 December 2023

ابهام درباره بنگاه‌های زیان ده بدون درآمد

سرخابی‌ها خصولتی می‌شوند؟

اختصاصی یادگارامروز- استقلال و پرسپولیس کاملا خصوصی می‌شوند؛ این وعده وزیر ورزش و جوانان در هفته گذشته بود که به فاصله چند روز پس از بیان آن، از سازمان خصوصی‌سازی خبر رسید که ۵۱ درصد سهام این دو باشگاه که در تملک وزارات ورزش است به صورت بلوکی به زودی واگذار می‌شود؛ دوباره به فاصله ی یکی دو روز نام هلدینگ‌های بزرگ خصولتی به عنوان مشتری دو باشگاه رسانه‌ای شد. در شرایطی که بسیاری از واگذاری دولتی ذیل اصل ۴۴ به بخش خصوصی به واقع به تبدیل بنگاه‌های اقتصادی دولتی به خصولتی منجر شد، انگار این سرنوشت در انتظار دو باشگاه پرطرفدار پایتخت است. این در حالی است از یک سو وزارت ورزش و جوانان به حکم قانون حق هزینه در ورزش حرفه‌ای را ندارد و از سوی دیگر مالکیت همزمان هر دو باشگاه توسط آن با اصول فوتبال حرفه‌ای مراجع بین المللی در تضاد است؛ چاره کار واگذاری کامل دو باشگاه است...

متن کامل درصفحه۶

صداوسیما ؛ سازمانی که معمای سهمش از بودجه ۱۴۰۳ مجهول است!

بودجه غیرشفاف «ساختمان شیشه‌ای»

صفحه۲

تعادل اقتصاد ایران بهم خورده است

دخل و خرج ناتراز ما

صفحه۳

سرمقاله

اذهان عمومی و فرایندهای فسادو اختلاس

صیدمیرزا بزرگ تبار/فعال رسانه ای

منشا اختلاس درجامعه ی بشری چیست؟ چه عواملی موجب اختلاس درجامعه می شود؟ تاکنون چه برخوردی بااختلاسگران شده؟ آیاپولهایی که اختلاس می شود به بیت المال برمیگردد؟ ...

متن کامل درهمین صفحه

یادداشت

نمک برزخم کهنه‌کارگران نپاشید

جمال ملا/ فعال صنفی

یکی از اقشار فرودست که در جامعه ایران به شدت آسیب‌پذیر بوده و دچار مشکلات سخت معیشتی و به طبع آن گرفتار مسایل اجتماعی و اقتصادی است، قشر ضعیف کارگر است؛ این در حالیست که مسئولان باید بدانند که اگر کارگران نباشند، چرخ‌های صنعت، تولید و خدمات به هیچ وجه در کشور نمی‌چرخد...

متن کامل درصفحه۳

یادداشت

بایدن زیر تیغ استیضاح جمهوری‌خواهان؛

آقازاده‌ای که کار را خراب کرد!

رسول سلیمی

صفحه۲

نفت وانرژی

جهش تولید ۱۵۰ میدان نفتی در طول ۸ سال

صفحه۷

اینفوگرافیک اختصاصی

درصفحه۴ ببینید

گزارش

گزارش « یادگار امروز» از عامل اصلی نابودی زمین های کشاورزی

فرسایش ، خاک ایران را به یغما می برد

صفحه۴

گزارش

رییس اتاق تهران تشریح کرد:

یارانه پنهان انرژی ۳۶ درصد جی دی پی کشور را می بلعد

صفحه۷

گزارش

بی کیفیت و بی رقیب، دو شاه کلیدی که بر بازار لوازم خانگی ایرانی حکمرانی می کند

طرد بازار لوازم خانگی از سوی خریداران

صفحه۳

میراث فرهنگی

عمارت ابریشمی رشت؛

جلوه ای از هنرمعماری نیمه عصرقاجار

صفحه۸

سرمقاله

اذهان عمومی و فرایندهای فسادو اختلاس

■ صیدمیرزا بزرگ تبار/فعال رسانه ای

منشا اختلاس درجامعه ی بشری چیست؟ چه عواملی موجب اختلاس درجامعه می شود؟ تاکنون چه برخوردی بااختلاسگران شده؟ آیاپولهایی که اختلاس می شود به بیت المال برمیگردد؟

چه مدرک ویونیفستی به جامعه ارائه شده؟ درطول این چند دهه اختلاس های بزرگی که آمارهایش موجود است ولی به دلایلی اشاره نمیکنم شکل گرفته اما برخوردبااکثر این اختلاس ها یاضعیف بوده یاآنطورکه بایدوشایدمردم آنرا لمس نکرده اند،علت چیست؟ متولیان داوری وقانون گذاری واجرایی چه نقشی دربرخورد بااین پدیده ها بطورمشخص داشته اند؟

مادر جامعه ای زندگی میکنیم که هم ادعای مسلمانی داریم هم تصورمان این است که ایران مرکزدنیای اسلام است وحقابایداین جورباشدومردم انتظار دارندجزحق وحیقیت وعدالت ورعایت هنجارها،هیچ پدیده ی نامرتبطی بااینها درجامعه اتفاق نیفتد آیاتاکنون اینجوری بوده؟

گاها ازجانب بعضی ها اختلاس هایی درجامعه شکل میگیرد،ماکه هیچ جرم وگناهی مرتکب نشده ایم به مسلمان بودن خود شک می کنیم ومتبرم ومتحسر می شویم ،آن هم زمانی که این خبرهادررسانه های خارجی بازتاب پیدامی کند،آدم تصورمی کند خودش چنین جرمی ضداخلاقی وضدانسانی مرتکب شده است در چنین حالتی آدم خودش رادرصورت آن افراد فسکل روئیت میکند،چراکه نژادوقومیت وملیت وپیوستگی نژادی این رفتارهای غیرقابل قبول وانتزاعی رابرای هرآدمی تداعی می‌کند به لحاظ فرهنگ غنی ایرانی، ایران و ایرانی نه اهل دروغ وریاکاری بوده و نه متصلف ،بعضا مشاهده میشودهرانحرافی وهرناهنجاری درجامعه اتفاق بیفتدعلیرغم اینکه ژست مبارزه بااین انحراف گرفته می شودامابرخوردمتناسب باجرم نیست یاطرف ممکن است تبرئه شودبطوریکه گویی مردم عادی مرتکب این جرم نابخشودنی شده اندوبعضا دیده شده آب ازآب تکان نمی خورد چرا باید چنین باشد،چرانباید مجرم به جرمش رسیدگی گرددو آثاراین جرم زدایی برای عموم مشهود گردد!

مابااین همه ظرفیتهای فراوان که درکشورداریم بایدبه نفع عموم مردم ازآنهااستفاده کنیم،ظرفیتهای اقتصادی وانسانی بایددرجهت خدمت به جامعه وتمام طبقات اجتماعی بکارگرفته شود،مگراینهاکی باشند که خودراازمردم جدا میدانندوباغارت بیت المال قشرهای اجتماعی رامتعنت میکنند،جامعه بایدازفسادورانت واختلاس متطلس شود باید دستهای رانتخوران راقطع کرد،درشرایطی که مردم عادی برای گرفتن یک فقره وام پنجاه یاصدمیلیونی بایدهفت خان رستم راطی کنندامایک اختلاسگریکشبه میلیاردهادلاراختلاس می کند وآب ازآب تکان نمی خورد، اگراین حجم پولی که بعضی اختلاس می کنند درجهت اشتغالزایی بکارگرفته شد تا حالا مشکل اشتغال حل شده بود به نظرمی رسدبه لحاظ ظرفیتهای موجودهیچ فقیری نبایددرجامعه یافت شود،بعضامشاهده شده کسانی برای رهایی ازفقروندارى نخواسته وازروی اجبار دست به کارهایی می زنندکه نباید بزنندرمقابل کسانی چنان مسخ ثروت میگردند که حالت جنون میگیرندوجزمنافع فردی ومنافع گروهی به چیزدیگرفکر نمی کنند،بنابراین لازم است باتوجه به مزیت‌های ژئوپلیتیکی این فرایند معیوب درجامعه ریشه کن گرددوروی انحرافات وکج روی هاخط بطلان کشیده شود.

در جامعه ی به اصطلاح کافران پدیده ی زشت اختلاس وفساد یااصلا وجودندارديااحجمش در قیاس با بعضی جوامع از زمین تاکهکشان فاصله دارد،دریک کلام این پدیده ی ضداخلاقی وضدانسانی فسادواختلاس که باعث رنجش وفقردرجامعه ی ایرانی شده بایدجمع گردد،این فصل انجماد وبلاخیز،جان طبقات اجتماعی رابه لب آورده است وخروجیش جزتلخ کامی وغم انگیزی چیزدیگری نیست، این دوران غم چون لشگرچنگیزومغول واسکندر مقدونی بایدبگذردوکام وبیداد فاسدان تلخ وازبین برود،نبایدتیغ طمع ازچشم ودل هیزبگذرد،چراکه این تخت وبخت عاریه برهیچ کس وفانمی کند،بساط فسادبایدجمع گردد،چراکه این ابرغم برجامعه سایه انداخته،صبرمردم لبریز شده این اجنبی اختلاس وفساد مثل موریانه برتاروپودبعضی ها سایه انداخته وجوهر لوح عدل هرچه برقلمها ودر رسانه ها نمایان شود برای مسخ شدگان درحرام خوری بی تاثیر است،وبرای همین است که ازلحاظ جهانی مادر پایین ترین پوزیشن قدرتی قرار داریم.

یادداشت

جوانگرایی سکته مغزی در ایران

■ دکتر محمد کیاسالار

حقیقت تلخ است. ما زود سکته می‌کنیم. زود و زیاد. زودتر و زیادتر از بیشتر کشورهای دنیا. آمار بروز سکته مغزی در ایران بالاست.بیش از ۱۰۰هزار در سال. چیزی بین ۵/۱ تا ۲برابر میانگین آمارهای جهانی. و غم‌انگیزتر اینکه چهره سکته مغزی در کشورمان جوان شده. یعنی سن ابتلایمان پایین آمده. تقریبا ۱۰سال پایین‌تر از میانگین سنی ابتلا به این بیماری در دنیا. این آمارها را در پانزدهمین کنگره بین‌المللی سکته مغزی که همین چند روز پیش در هتل قلب بیمارستان شهید رجایی برگزار شد، شنیدم. و دیدم. دیدار با هانیه یوسفیان در مراسم افتتاحیه، وجه تمایز کنگره امسال بود. اواسط دهه ۹۰ بود که شناختمش. سال ۹۵ یا ۹۶. با مستند جذابش (پدر، مادر، علی، رضا و من) در جشنواره فیلم سلامت شرکت کرده بود و جایزه بهترین فیلم مستند را برده بود. با روایتی روان و درخشان از آلزایمر پدرش. آگاهی‌بخش و اثرگذار. فیلمش در بسیاری از جشنواره‌های داخلی و خارجی دیده شد و تحسین شد و جایزه گرفت.

حالا اما حضورش در کنگره سکته مغزی، دلیل دیگری داشت. آمده بود در افتتاحیه کنگره سخنرانی کند و از تجربه زیسته‌اش بگوید؛ از اینکه ۲سال پیش در اوج ناباوری در سن ۳۵سالگی دچار سکته مغزی شده ولی کم‌کم خودش را بازیافته و به‌تدریج به زندگی و فعالیت حرفه‌ای برگشته است. سخنانش با فیلم کوتاهی همراه بود که از روند درمان و توانبخشی خودش ساخته بود. کلام و کلیپ هنرمندانه‌اش آنقدر تاثیرگذار بود که مسئولان کنگره از او خواستند سفیر سکته مغزی شود و با فیلمسازی و سخنرانی درباره این بیماری به ارتقای سواد سلامت جامعه درباره این بیماری کمک کند.

این ارتباط هنر-سلامت، یکی از حلقه‌های مفقوده در نظام سلامت ماست که تولد و توسعه ساختارمندش می‌تواند به ارتقای سلامت جامعه منجر شود. متاسفانه نهاد هنر و نظام سلامت در کشور ما ارتباط سازمان‌یافته‌ای ندارند؛ که اگر داشتند، دست‌کم یک فیلم مستند تاثیرگذار و اطلاع‌رسان درباره سکته مغزی داشتیم که مردم را با علایم هشدار سکته مغزی آشنا کند، زمان طلایی و قدم اول درمانش را بگوید و... در حالی که درباره بیماری‌هایی با شیوع بسیار کمتر، فیلم‌ها و مستندهای متعدد و موثری ساخته شده؛ درباره بیماری‌های مهم و شایعی مثل سکته مغزی، آه در بساط نداریم. جای سازمان یا سازوکاری که این نقایص میان‌رشته‌ای سینما-سلامت را شناسایی و تدبیر کند، بدجوری خالیست.

وقتی سازمان‌های بین‌المللی، ایران را به عنوان یکی از ۱۰کشور برتر در زمینه درمان سکته مغزی معرفی می‌کنند و توأمان هشدار می‌دهند که آمار بروز سکته مغزی ما ۲برابر میانگین جهانی است؛ یعنی یک جای کار می‌لنگد. یعنی حواسمان به پیشگیری نیست. راه پیشگیری از سواد سلامت می‌گذرد. سواد سلامت به آگاهی عمومی نیاز دارد و آگاهی‌بخشی عمومی دقیقا همان حلقه اتصالی است که نهاد هنر و نظام سلامت را به‌میانجیگری رسانه به هم پیوند می‌دهد و به هم‌افزایی منجر می‌شود.

گره‌های سلامت ما یکی‌دوتا نیستند. کنگره‌هایمان برای گره‌گشایی باید علاوه بر توجه به مخاطب خاص، نگاهی نیز به مخاطب عام داشته باشند. ما در کنگره‌های علمی علاوه بر توجه به تازه‌های علمی، به فضاسازی مناسب برای اطلاع‌رسانی عمومی نیاز داریم. پانزدهمین کنگره سکته مغزی این قدم را با نگاهی هنرمندانه برداشته است.

شرکت آب و فاضلاب استان خوزستان

آگهی مزایده

نوبت دوم

شناسه آگهی : ۱۶۲۵۱۳۶

شرکت آب و فاضلاب استان خوزستان در نظر دارد به استناد ماده ۱۲ آئین نامه خود، نسبت به فروش اقلام ذیل از طریق مزایده عمومی کتبی اقدام نماید. از داوطلبان خرید دعوت به عمل می‌آید جهت خرید اسناد مزایده ظرف مدت تعیین شده، به دبیرخانه کمیسیون مزایده شرکت آبفا استان خوزستان واقع در ساختمان ستادی به آدرس اهواز، بلوار شهید چمران، فلکه اول کیانپارس (تلفن ۰۶۱-۳۳۳۶۰۰۸۳-۵ داخلی ۳۳۰) مراجعه نمایند

شماره مزایده	شرح مختصر کالا	مهلت فروش اسناد مزایده	تاریخ گشایش پاکات	مبلغ تضمین به ریال
۴۰۲/۲۰	یک قطعه زمین به پلاک ثبتی ۹/۳۷۶۴۷ به مساحت ۷۳ متر مربع واقع در شهرستان اندیمشک کوی شهدا تقاطع خیابان شهید آوینی و شهید کرامت	۱۴۰۲/۱۰/۰۵	۱۴۰۲/۱۰/۱۶	۱،۸۲۳،۰۰۰،۰۰۰

- جهت خرید اسناد مزایده، مبلغ ۳،۰۰۰،۰۰۰ ریال به حساب جاری ۰۱۱۱۵۹۲۳۳۶۰۰۱ نزد بانک ملی شعبه فلکه سوم کیانپارس به نام این شرکت واریز گردد. این مبلغ غیر قابل استرداد می باشد.
- آخرین مهلت تحویل اسناد مزایده تا ساعت ۱۰ صبح روز گشایش پاکات بوده و الزاماً محل تحویل پاکات، دبیرخانه دفترحراست و امور محرمانه مزایده گزار به آدرس فوق الذکرمی باشد.
- به پیشنهاد فاقد امضاء، مشروط، مخدوش، فاقد تضمین و پیشنهادهای واصله بعد از مدت مقرر، ترتیب اثر داده نمی شود.
- پیشنهاد دهنده موظف است مبلغ تضمین شرکت در مزایده را به صورت چک تضمین شده بانکی یا ضمانتنامه بانکی در وجه این شرکت به مبلغ مذکور تهیه و به شرح مندرج در اسناد مزایده تسلیم نماید.
- پرداخت هزینه های انتشار آگهی، کارشناسی ملک، نقل و انتقال ثبتی، دفترخانه، هزینه های شهرداری، عقب نشینی، معبر، تفکیک، افراز، مالیات، دارایی، بیمه،دیون و تعهدات احتمالی مالک به افراد حقیقی و حقوقی و هزینه های مرتبط از جمله رفع معارض و نظایر آن تحت هر عنوان و سایر کسورات قانونی و... بر عهده و به هزینه برنده مزایده می باشد.

تاریخ انتشار نوبت اول : ۱۴۰۲/۰۹/۲۷ تاریخ انتشار نوبت دوم : ۱۴۰۲/۰۹/۲۹

روابط عمومی و آموزش همگانی شرکت آب و فاضلاب استان خوزستان

ادارکل راهداری و حمل و نقل جاده‌ای استان خراسان رضوی

فراخوان مناقصه عمومی

نوبت دوم

شناسه آگهی : ۱۶۲۴۲۳۳

اداره کل راهداری و حمل و نقل جاده‌ای استان خراسان رضوی در نظر دارد مناقصات به شرح ذیل را از طریق سامانه الکترونیکی دولت برگزار نماید. تاریخ انتشار در سامانه ۱۴۰۲/۰۹/۲۸ می‌باشد.

شماره مناقصه	موضوع مناقصه	شماره فراخوان در سامانه	مبلغ تضمین شرکت در مناقصه (ریال)	مبلغ برآورد (ریال)
۱۴۰۲/۳۱/۲۸۲	بهسازی، احداث و آسفالت محور درخت جوز شهرستان نیشابور (نوبت اول)	۲۰۰۲۰۰۱۴۲۳۰۰۰۲۳۲	۴/۵۰۳/۲۳۷/۵۰۱	۹۰/۰۶۴/۷۵۰/۰۱۴
۱۴۰۲/۳۱/۲۸۳	بهسازی و احداث و آسفالت راه روستایی البلاغ - حسن آباد - سبه شهرستان سبزوار (نوبت پنجم)	۲۰۰۲۰۰۱۴۲۳۰۰۰۲۳۳	۴/۴۹۰/۰۸۳/۰۵۵	۸۹/۸۰۱/۶۶۱/۱۰۴
۱۴۰۲/۳۱/۲۸۴	بهسازی و روکش آسفالت راههای روستایی کاخک – کلات – سنو – فودنجان ، کاخک – کریمو و محور زیرجان شهرستان گناباد (نوبت دوم)	۲۰۰۲۰۰۱۴۲۳۰۰۰۲۳۴	۱۲/۰۳۹/۸۵۷/۶۲۰	۲۴۰/۷۹۷/۱۵۲/۳۹۸

مهلت دریافت اسناد مناقصه : تا ساعت ۱۷:۰۰ روز سه شنبه تاریخ ۱۴۰۲/۱۰/۰۶
مهلت تحویل پاکات مناقصه : تا ساعت ۱۷ روز شنبه مورخ ۱۴۰۲/۱۰/۱۶
تاریخ و ساعت بازگشایی پاکات مناقصه : ساعت ۱۰:۰۰ روز یکشنبه مورخ ۱۴۰۲/۱۰/۱۷
اطلاعات تماس دستگاه مناقصه گزار : مشهد–انتهای خیابان فدائیان اسلام – کد پستی ۹۱۷۳۶۹۵۶۳۶- تلفن تماس۸-۳۳۴۱۲۰۲۴-۰۵۱ و نمابر : ۳۳۴۳۵۸۸۸-۰۵۱
محل دریافت و تحویل اسناد مناقصه : سامانه تدارکات الکترونیکی دولت (ستاد) به نشانی www.setadiran.ir
تاریخ انتشار نوبت اول : ۱۴۰۲/۰۹/۲۸ تاریخ انتشار نوبت دوم : ۱۴۰۲/۰۹/۲۹

اداره کل راهداری و حمل و نقل جاده‌ای استان خراسان رضوی

یادداشت

بایدن زیر تیغ استیضاح جمهوری‌خواهان؛

آقازاده‌ای که کار را خراب کرد!

رسول سلیمی:

جو بایدن از هم اکنون با دو محور تخریبی از سوی جمهوری‌خواهان مواجه است. سن او و اتهامات مالی درباره فرزندش. اما آیا بایدن از تیغ استیضاح جمهوری‌خواهان جان سالم به در خواهد برد؟ نظرسنجی‌ها درباره او چه می‌گویند؟ گزارش خبرآنلاین را بخوانید.

یک سال مانده به انتخابات امریکا و حضور بایدن در رقابت‌های انتخاباتی، او را در معرض حاشیه فساد مالی فرزندانش قرار داده است. اکثریت‌قریب‌به‌اتفاق دموکرات‌هایی که از بایدن حمایت می‌کنند، تحقیقات جمهوری‌خواهان در مورد پسر و برادرش را به‌عنوان یک فرایند برچسب‌زنی سیاسی ارزیابی می‌کنند. ایده استیضاح بایدن متمرکز بر وام‌های خانوادگی است که آنها در موعد مقرر بازپرداخت نکردند.

چه آنکه نظرسنجی واشنگتن‌پست نشان داده که تنها یک‌سوم رأی‌دهندگان به بایدن که عمدتاً از حزب دموکرات هستند، معتقدند که او کار غیراخلاقی انجام نداده است. همین موضوع باعث شده تا سناتور میت رامنی، با دفاع تمام‌قد از بایدن بگوید «ما کسی را به‌خاطر گناهان فرزندانش استیضاح نخواهیم کرد.»

این در حالی است که جو بایدن در میانه تحقیقات درباره پسرش هانتر و احتمال استیضاحش با نظرسنجی‌هایی مواجه است که نشان می‌دهد که ۳۵ درصد از بزرگسالان آمریکایی معتقدند که او مرتکب اقدامی غیرقانونی شده است. در همین حال ۳۳ درصد دیگر گفتند که رئیس جمهور اگرچه رفتار «غیراخلاقی» داشته، اما اقدام او «غیرقانونی» نبوده است. بر اساس این نظرسنجی، ۳۰ درصد می‌گویند که جو بایدن هیچ اشتباهی انجام نداده است.

■ **پسر بایدن با چه اتهاماتی مواجه است؟**

جمهوری‌خواهان مجلس نمایندگان آمریکا در حالی تحقیقات برای استیضاح بایدن را آغاز کردند تا او را با معاملات تجاری خارجی پسر ۵۳ساله‌اش مرتبط کنند. هانتر بایدن با یک کیفرخواست جنایی جداگانه توسط یک بازپرس ویژه با اتهام مالیات‌گریزی و قاچاق اسلحه نیز مواجه است.

در سندی که در یک دادگاه فدرال در کالیفرنیا ثبت شده، آمده است: «متهم در طول ۴ سال تلاش کرد تا دست‌کم از ۱.۴ میلیون دلار مالیات فدرال فرار کند. بر اساس این اتهامات جدید، هانتر بایدن، درآمد خود از ۲۰۱۶ تا ۲۰۲۰ را کمتر از میزان واقعی اعلام کرده و کوشیده تا از پرداخت میزان مالیات واقعی فرار کند.»

فرزند رئیس‌جمهوری آمریکا در این کیفرخواست تازه متهم شده است که به‌جای پرداخت مالیات، میلیون‌ها دلار صرف زندگی شخصی خود کرده و «چندین میلیون درآمد داشته؛ اما از پرداخت مالیات فرار کرده است.»

این کیفرخواست همچنین به قراردادهای هانتر بایدن با طرف‌های خارجی پرداخته است، از جمله قراردادی ۳ میلیون‌دلاری با یک شرکت انرژی در چین با محوریت پروژه‌های زیرساختی. او همچنین متهم است که از ۲۰۱۵ تا ۲۰۱۷ به همراه دو تن از همدستانش، ۳. میلیون دلار دریافت کرده تا به یک تاجر رومانیایی برای مبارزه با اتهام دریافت رشوه در رومانی کمک کند.

■ **تلاش جمهوری‌خواهان برای استیضاح بایدن**

کمیته نظارت مجلس آمریکا در حال تحقیق درباره جو بایدن و خانواده اوست تا به طرح‌های تقلب و فساد ادعایی مالی پی ببرد. در ماه سپتامبر، کوین مک‌کارتی، رئیس وقت مجلس نمایندگان آمریکا در پی انتشار ادعاهایی درباره ثروت‌اندوزی غیرقانونی بایدن و پسرش، طرح استیضاح جو بایدن را به راه انداخت. خانواده بایدن به این متهم شدند که از طریق دریافت رشوه از خارجی‌ها و اعمال‌نفوذ با استفاده از قدرت خود، ثروتشان را افزایش داده‌اند. رئیس‌جمهوری آمریکا تمامی این اتهامات را رد کرده و مدعی است که هرگز با پسرش درباره قراردادهای تجاری خارجی گفت‌وگو نکرده است.

جمهوری‌خواهان نیز سال‌هاست که درباره هانتر بایدن تحقیق می‌کنند، زیرا پدرش از سال‌ها قبل، معاون رئیس‌جمهور بوده است. درحالی‌که سؤالاتی در مورد تجارت بین‌المللی خانواده بایدن مطرح شده، تاکنون هیچ مدرکی وجود ندارد که ثابت کند جو بایدن، در سمت فعلی یا قبلی خود، از نقش خود سوءاستفاده کرده یا رشوه دریافت کرده است.

در نظرسنجی آسوشیتدپرس تقریباً دو سوم جمهوری‌خواهان می‌گویند که فکر می‌کنند جو بایدن در جرائم مربوط به پسرش مقصر است، اما تنها ۸ درصد از دموکرات‌ها و ۳۸ درصد از مستقل‌ها موافق این نظر بودند. حدود یک سوم دیگر هم گفتند که جو بایدن حداقل کاری غیراخلاقی انجام داده است. در مقابل اکثریت قاطع دموکرات‌ها (۵۸ درصد) معتقدند که رئیس جمهور هیچ اشتباهی انجام نداده است.

در این نظرسنجی احتمال مخالفت آمریکایی‌ها (۳۹ درصد) با استیضاح جو بایدن بیشتر از تأیید (۳۳ درصد) تحقیقات برای استیضاح او در مجلس نمایندگان است. حدود یک چهارم گفته بودند که نه تایید می‌کنند و نه مخالف آن هستند. دو سوم جمهوری‌خواهان (۶۷ درصد) هم انجام این تحقیق را تأیید کردند، اما تنها ۲۸ درصد از مستقل‌ها و ۷ درصد از دموکرات‌ها موافق آن بودند.

■ **نگرانی از استمرار ریاست‌جمهوری بایدن ۸۰ساله**

درحالی‌که اقتصاد امریکا از کرونا نجات پیدا کرده، بسیاری از امریکایی‌ها نسبت به توانایی‌های بایدن ۸۰ساله باتوجه‌به سن او ابراز نگرانی می‌کنند. نظرسنجی آسوشیتدپرس نشان داد که حدود ۴ نفر از هر ۱۰ نفر نحوه مدیریت جو بایدن در ریاست جمهوری را تایید می‌کنند، در حالی که ۶۱٪ امریکایی‌ها از نحوه مدیریت او رضایت ندارند. یکسال مانده به انتخابات امریکا و بایدن با چالش‌های متعددی در سیاست داخلی و خارجی امریکا مواجه است. جنگ غزه و اوکراین و فساد فرزندش، دموکرات‌ها را در موقعیت پیچیده ای قرار داده که احتمال جایگزین کردن بایدن با یک نامزد دیگر دموکرات برای رقابت با ترامپ را افزایش داده است.

نماینده مجلس:

اتفاقی شبیه چای دبش در موضوع واردات برنج هم صورت گرفته است

نماینده مردم بابلسر و فریدونکنار در مجلس شورای اسلامی گفت:آقای رئیس جمهور؛ وقتی تا ۳ میلیون تن برنج تولید کردیم، برای چه ۲ میلیون تن برنج وارد شده است؟

علی اصغر باقرزاده در نشست علنی مجلس شورای اسلامی در نطق میان دستور خود با اشاره به مشکلات کشاورزان شمال کشور،تاکید کرد: آقای رئیسی؛ صدای مظلومیت و ظلم صورت گرفته به کشاورزان برنجکار را نشنیده‌اید؟ امروز نه تنها وعده هایی که داده شده است عملی نشده و برنج در انبارها مانده است، بلکه شاهدیم که قیمت بسیاری از موارد مورد نیاز برای کشاورزان افزایش داشته است.

نماینده مردم بابلسر و فریدونکنار در مجلس با اشاره به موضوع واردات برنج، تصریح کرد: درخواست دارم گشت ارشاد خود را به موضوع واردات برنج اختصاص دهید که البته بنده معتقدم شبیه موضوع چای دبش در موضوع واردات برنج هم صورت گرفته است. آقای رئیس جمهور وقتی تا ۳ میلیون تن برنج تولید کردیم؛ برای چه ۲ میلیون تن برنج وارد شده است؟ موضوع این است که این دو میلیون تن برنج را چه کسی وارد کرده است؟ آیا نیاز کشور ما ۲ میلیون تن برنج است که وارد شود؟ آقای رئیس جمهور ؛این دو میلیون تن برنج با چه ارزی وارد شده است؟ در حالی که ما امروز برای واردات دارو دچار مشکل تامین ارز هستیم؛ لذا از دستگاه‌های نظارتی درخواست دارم در این موضوع واردات برنج و ارزهای تعلق یافته ورود پیدا کنند.

صداوسیما ؛ سازمانی که معمای سهمش از بودجه ۱۴۰۳ مجهول است!

بودجه غیر شفاف «ساختمان شیشه‌ای»

این روزها حکایت صدا و سیما، حکایت برخی سلبریتی‌های اینستاگرامی است که به دلیل ناتوانی در تولید محتوای ارزشمند، ناچار می‌شوند با ایجاد حاشیه ولو به قیمت خودتخریبی، اصطلاحا روی مدار توجه باقی بمانند، تا از یاد نروند و به بقای خود ادامه دهند.

رسیدن به این سطح از افول، برای رسانه‌ای که عنوان ملی را یدک می‌کشد و تا همین چند سال پیش، جعبه جادویی و خاطره‌ساز خانه‌های مردم بود، غم‌انگیز است. حال از آن جعبه، یک دستگاه مستهلک باقی مانده که هرازگاهی تصاویر و اصوات چشم و گوش‌خراش از خود بروز می‌دهد و جالب آن‌که برای چنین محتوایی قرار است، ۴۳ درصد بیش از سال گذشته بودجه دریافت کند!

■ **۴۳ درصد افزایش بودجه صداوسیما برای کدام محتوا؟**

اکنون، اما با تصویب مجلس، سازمان برنامه و بودجه مکلف به افزایش ۴۳ درصدی سهم دولت در تامین اعتبارات سال ۱۴۰۲ سازمان صدا و سیما شده است. همچنین باید توجه داشت که این افزایش در سنوات بعد از سال ۱۴۰۳ به عنوان پایه افزایش سنواتی خواهد بود. این خبری است که اواخر آبان سال جاری منتشر شد تا اذهان عمومی بار دیگر نسبت به یک پول‌پاشی چندهزار میلیاردی برای سازمان صدا و سیما آماده و بلکه شاید شدت انتقادات به این مساله کمی سرشکن شود.

البته پیشتر و در شهریور سال جاری این عدد از سوی سخنگوی کمیسیون تلفیق مجلس، ۷۵ درصد عنوان شده بود. افت علاقه و اقبال عمومی به برنامه‌های صدا و سیما، اختصاص زمان بیشتر به آگهی‌های تجاری و سوءاستفاده از منابع ملی برای تولید آثار نمایشی و برنامه‌های ترکیبی با کیفیت پایین، مدیریت ناکارآمد در بهره‌گیری از نیروهای فرهنگی و هنری و مدیریت جناحی در اکثر برنامه‌ها به ویژه در حوزه سیاسی، از جمله انتقادات مهمی به نحوه عملکرد رسانه ملی است.

رسانه‌ای که با سوگیری برنامه‌های خبری و تحلیلی به ویژه در حوزه سیاسی، پنهان‌کاری و مهندسی اخبار، اعتماد عمومی نسبت به خود را نابود کرده تا از تلویزیون و خاطرات خوش سال‌های دور، امروز تنها یک رسانه پرخرج و انحصاری باقی بماند که در حال سقوط است.

■ **منابع بودجه سازمان صدا و سیما چیست؟**

براساس ماده ۲۲ قانون اساسنامه سازمان صدا و سیمای جمهوری اسلامی مصوب ۸ دی ۱۳۵۹ ، بودجه این سازمان از ۸ محل زیر تامین می‌شود:

۱ - درآمدهای ناشی از واگذاری حق پخش و توزیع محصولات و ارائه خدمات سازمان به اشکال مختلف.

۲ - عواید حاصل از اجرای قانون توسعه شبکه تلویزیونی کشور.

۳ - درآمدهای ناشی از فعالیت‌های تولیدی و سود مربوطه به آن‌ها.

۴ - وجوه دریافتی از محل بودجه کل کشور و سایر وجوهی که به عناوین دیگر از طرف دولت در اختیار سازمان گذاشته می‌شود.

۵ - اعتبارات از محل بودجه عمرانی کشور.

۶ - درآمدهای ناشی از اجرا و پخش برنامه‌های تبلیغاتی و آگهی‌های بازرگانی.

۷ - کمک‌های نقدی یا غیر نقدی اشخاص حقیقی و حقوقی.

۸ - عواید دیگری که طبق قانون یا مقررات دیگر به سازمان تعلق می‌گیرد.

همانطور که در این ماده قانونی آمده، روشن است که بخش عمده‌ای از بودجه سازمان صدا و سیمای جمهوری اسلامی ایران توسط دولت و از محل منابع عمومی کشور تحت عنوان بودجه کل کشور، بودجه عمرانی، بودجه توسعه شبکه، سایر وجوه دولتی و کمک‌های اشخاص حقوقی تامین می‌شود.

در قانون برنامه توسعه و سایر قوانین مرتبط، ماده قانونی که سهم دولت از هزینه‌های سازمان صدا و سیما را تعیین کرده باشد یافت نشد و تنها بر اساس ماده ۹۳ قانون برنامه ششم توسعه کشور، دولت مکلف است از ابتدای اجرای قانون برنامه در قالب بودجه سنواتی، سهم خود در تامین بودجه سازمان صدا و سیما را حداقل به میزان هفت دهم درصد بودجه عمومی دولت لحاظ و تخصیص دهد.

■ **بودجه ۱۴۰۲، چه باید می‌شد و چه شد؟**

شاید دقیق ندانید که برای ساخت و پرداخت همین برنامه‌ها و محتوای نامرئی که از تلویزیون ملی تماشا می‌کنید، ۷ هزار و ۹۳۸ میلیارد تومان بودجه تصویب و تخصیص شده است.

توجه کنید که این بودجه برای یک دستگاه سیاست‌گذار است، که زیرمجموعه‌ای برای آن معرفی نشده است، عددی که احتمالا، ۵ درصد از منابع حاصل از کاهش مصرف گاز و برق در سال گذشته بود که قرار شد به صدا و سیما برسد.

یعنی دقیقا در زمستان سال گذشته و درحالی که بسیاری از صنایع کشور به دلیل قطعی گاز و برق در حال تعطیل شدن بودند، در تبصره ۱۵ ماده واحده لایحه بودجه ۱۴۰۲ با عنوان برق و انرژی (احکامی که قابلیت دائمی شدن دارند) آمده بود که به دولت اجازه داده می‌شود تا سقف پنج درصد از منابع حاصل از کاهش مصرف گاز و برق ناشی از پخش برنامه‌های فرهنگ‌سازی توسط سازمان صدا و سیمای جمهوری اسلامی ایران و سایر رسانه‌ها (به تشخیص شرکت ملی گاز و توانیر) در قالب عقد قرارداد به این سازمان پرداخت شود.

جزئیات این بودجه برای تولید برنامه‌های مختلف در سال ۱۴۰۲، شامل مواردی، چون پخش خبر، گزارش‌ها و مستندات خبری تلویزیونی، اداره دفاتر خارج از کشور، برنامه تأمین، تولید و پخش سیما، تولید و پخش سیمای مراکز استانی، تأمین برنامه‌های خارجی، تولید و پخش سیمای سراسری، پخش سیمای شبکه‌های برون‌مرزی، برنامه تولید و پخش صدا، پخش صدای استانی، پخش صدای سراسری، پخش صدای شبکه‌های برون‌مرزی بود که در جزئیات این بودجه گنجانده شد.

همچنین در بخش صوت و تصویر فراگیر در فضای‌مجازی (ساترا)، صدور مجوزهای مربوطه در حوزه انتشار صوت و تصویر فراگیر در فضای‌مجازی و تأمین و تولید برنامه‌های صوتی برای عرضه در بستر فضای‌مجازی و شبکه‌های تعاملی و همچنین تأمین و تولید برنامه‌های تصویری برای عرضه در بستر فضای‌مجازی و شبکه‌های تعاملی، قرار گرفته که با توجه به جمع بودجه‌ای دو هزار و هفتصد و هفتاد و پنج هزار میلیارد) نسبت به سال قبل، ۱۰ درصد افزایش بودجه داشت. البته هیچ گزارش مالی شفافی از عملکرد صدا و سیما و درآمدها و هزینه‌های آن در دست نیست. همچنین مشخص نیست، منابع صدا و سیما که بر اساس پیش‌بینی بودجه، سال جاری نزدیک ۱۴ هزار میلیارد تومان است، برای چه اموری هزینه شده است.

توجه داشته باشید که صدا و سیما اکنون، دارای بیش از ۷۰ شبکه فعال است. به این معنا که اگر بخواهیم برای جستجوی محتوای مناسب در هر یک از این شبکه‌ها یک دقیقه زمان صرف کنیم، در نتیجه حدود یک ساعت و پانزده دقیقه از وقت ما خواهد گرفت!

این شبکه‌ها شامل ۲۸ شبکه سراسری، ۹ شبکه برون مرزی، ۳۲ شبکه استانی، سه شبکه محلی و سه شبکه منحل شده است.

در حالی که هنوز لزوم نیاز و هزینه برای این ۷۰ شبکه مرکز سوال بود، پیمان جبلی، رئیس سازمان صداوسیما در حاشیه جلسه هیئت دولت در آبان سال جاری، در جمع خبرنگاران با اشاره به طراحی کانال‌های تلویزیونی برای حوزه‌های انتخابیه، اظهار داشت که «صداوسیما در حال طراحی ۲۰۰ کانال تلویزیونی برای حوزه‌های انتخاباتی است که علاوه بر شبکه‌های استانی، ۲۰۰ شبکه برای حوزه‌های انتخاباتی راه‌اندازی شود. با توجه به اصلاح قانون انتخابات مجلس شورای اسلامی، این اجازه به صداوسیما داده شده تا از ظرفیت خود برای تبلیغات داوطلبان مجلس شورای اسلامی استفاده کند.» مسیری که به نظر می‌رسد بیش از نیاز، بیشتر شبیه به راه و توجیحی برای صرف بودجه چند هزار میلیاردی صداوسیما است. البته پول‌پاشی‌های هزار میلیاردی برای صدا و سیما، اسم رمزهای دیگری نیز دارد، مانند سریال‌های الف ویژه یا فاخر!

■ **سریال های سلمان فارسی و موسی دو هزار میلیارد بودجه می‌خواهند!**

«فاخر»، معمولا به سریال‌هایی گفته می‌شود که سرمایه ساختشان، بسیار دست‌ودل‌بازتر از تعریف‌های معمول ساخت سریال در تلویزیون است. سریال‌هایی، چون «مختارنامه» و «یوسف‌پیامبر» از جمله آثار فاخر پخش شده از تلویزیون هستند. با همین تعریف دو سریال «سلمان فارسی» و «موسی کلیم الله» سال‌هاست که ذیل بودجه صدا و سیما مبنی بر ساخت آثار فاخر قرار گرفته‌اند، با این حال تا این لحظه، ساخت آن‌ها به بهانه کسری بودجه به تعویق افتاده است. در این راستا سال گذشته، محمدرضا میرتاج الدینی، نایب رئیس کمیسیون برنامه و بودجه مجلس، ضمن تشکر از صدا و سیما برای ساخت این دو سریال که دو سال است تولید آن‌ها آغاز شده اظهار کرد که سریال‌های مذکور، دو هزار میلیارد بودجه می‌خواهند و سالی هزار میلیارد باید تزریق بشود تا این‌ها راه بیفتند. با بودجه‌های محدود صداوسیما به جایی نمی‌رسند و ما باید به دنبال منابع جدید برای حمایت از این کارهای بزرگ، نوسازی تجهیزات رسانه ملی و آنتن‌هایی که دارند؛ ماهواره‌هایی که قرارداد می‌بندند و بخش‌های خصوصی و تحریم‌هایی که ایجاد می‌شود!

بماند که پروژه «موسی کلیم الله» بیش از هشت سال و سریال «سلمان فارسی» بیش از ۴ سال (طبق برخی اخبار ۹ سال) است که آغاز به کار و تقریبا هر سال بودجه دریافت کرده‌اند.

■ **پرسه در گذشته، برداشت از صندوق توسعه ملی!**

در لایحه بودجه ۱۴۰۲، جمع کل هزینه‌های صدا و سیما به مبلغ ۱۳۹۳۲ میلیارد تومان تخمین زده شده بود. از این میزان، کمتر از نیمی آن یعنی ۶۴۰۰ میلیارد تومان، باید از منابع اختصاصی صدا و سیما (تبلیغات و سایر فعالیت‌های اقتصادی) تامین و ۵۶ درصد باقی‌مانده یعنی ۷۵۳۲ میلیارد تومان، از بودجه عمومی (پول فروش نفت و مالیات) تامین می‌شد.

با این توضیح، در میان ۱۷ شرکت و مؤسسه زیان‌ده بودجه ۱۴۰۲، صدا و سیما با گردش مالی ۱۴ هزار میلیارد تومانی، به عنوان زیان‌ده‌ترین مجموعه انتفاعی کشور ظاهر شده است، که زیان آن از بودجه عمومی تامین می‌شود!

سازمانی که با وجود اینکه یکی از بودجه‌خوارترین نهادهای کشور است، گاهی برای توسعه کمی و کیفی برنامه‌های تولیدی، پویانمایی، مستند، فیلم و سریال با کمبود بودجه مواجه و حتی درب صندوق توسعه ملی نیز سخاوتمندانه برای آن گشوده شد.

در واقع، صداوسیما در بودجه ۱۴۰۰، مجاز به برداشت تا سقف ۱۵۰ میلیون یورو از صندوق توسعه ملی بود که این برداشت، پیش‌تر در برنامه ششم توسعه تصویب شده بود؛ و این بدان معناست که برداشت‌ها برای برداشت از صندوق توسعه ملی توسط صداوسیما کاملا قانونی طی سال‌ها انجام شد.

یادآوری کنیم که این برداشت درست در اوج روزهای بی‌آبی مردم خوزستان ، رکورد شکنی در آمار ابتلا و مرگ و میر در سایه بی‌برنامگیِ واکسینه کردن و هزاران مشکل دیگر، رخ داد. رقمی که معادل آن می‌شد ۶۵ میلیون دوز واکسن آسترازنکا خرید و تمام مردم ایران را واکسینه کرد.

■ **صداوسیما ؛ سازمانی که درباره مصارف بودجه گزارش نمی‌دهد و معمای سهمش از بودجه ۱۴۰۳ مجهول است!**

در این پیوند، لازم است اضافه کنیم که صندوق توسعه ملی با چه هدفی تشکیل شده است؛ مقصود، تبدیل بخشی از درآمدهای ناشی از فروش نفت، گاز، میعانات گازی و فرآورده‌های نفتی به ثروت‌های ماندگار، مولد و سرمایه‌های زاینده اقتصادی، و همچنین حفظ سهم نسل‌های آینده از منابع نفت و گاز و فرآورده‌های نفتی بود، به‌طوری‌که استفاده از منابع آن باید به‌گونه‌ای باشد که در جهت این اهداف اجرا شود.

اما سوال اینجاست، صدا و سیما به جز پخش سریال‌های تکراری یا محتوای بی‌کیفیت با پایین‌ترین آمار بیننده، از بودجه چند هزار میلیاردی خود چه استفاده‌ای برده است که دوپینگ صندوق توسعه ملی و سایر هزینه‌ها برای آن معقول به نظر بیاید؟

جالب آنکه این هزینه‌ها در شرایطی صورت می‌گیرد که دستگاه‌های مربوطه حتی گزارش جزئی از نتایج و اثرات اختصاص منابع در طی سال‌ها را ارائه نمی‌دهند تا مشخص شود، به چه میزان پرداخت‌های چنینی و نیز کاربرد آن، در راستای اهداف تعیین شده در اساسنامه صندوق توسعه ملی (به‌عنوان ذخیره ارزی متعلق به عموم کشور) و حتی همان بیت‌المال ضمن حفظ سرمایه‌گذاری‌ها و ثروت‌های ملی انجام شد؟

سوالی که سال‌هاست پاسخ آن، تنها یک علامت سوال است. حال باید دید بودجه ۱۴۰۳ برای صدا و سیما چگونه رقم خواهد خورد. بودجه‌ای که نوید افزایش آن از ماه‌ها پیش داده شده بود!

به روایت تصویر

پیکر قربانیان حملات اسراییل در بیمارستان شهدای الاقصی در نوار غزه/ APA

وزیر خارجه آمریکا (نفر سمت راست تصویر) در مراسم امضای توافقنامه همکاری نظامی با وزرای خارجه و دفاع فنلاند در مقر وزارت خارجه آمریکا در واشنگتن/ زوما

کوتاه از سیاست

تکرار ادعاهای غرب علیه ایران در بیانیه مشترک تروئیکای اروپا

تروئیکای اروپا در بیانیه‌ای مشترک با تکرار ادعاها علیه برنامه هسته‌ای و موشکی کشورمان از ایران خواستند تا به تعهدات خود در رابطه با قطعنامه ۲۲۳۱ شورای امنیت سازمان ملل پایبند باشد. انگلیس، فرانسه و آلمان پس از برگزاری نشست دوره‌ای شورای امنیت سازمان ملل درباره قطعنامه ۲۲۳۱ و بررسی شانزدهمین گزارش دبیرکل درباره اجرای این قطعنامه و برجام بیانیه‌ای مشترک منتشر و در آن ادعاهای بی‌اساس و خصمانه خود درباره ماهیت برنامه هسته‌ای ایران را تکرار کردند. این کشورها در این بیانیه بدون اشاره به کارشکنی‌های خود در اجرای تعهداتشان به‌عنوان امضا کنندگان برنامه جامع اقدام مشترک (برجام)، ایران را به نقض تعهدات هسته‌ای‌اش ذیل این توافق متهم کردند و مدعی شدند که ایران هیچ توجیه غیر نظامی برای ذخیره اورانیوم غنی شده خود که اکنون طبق گزارش آژانس بین‌المللی انرژی اتمی بیش از ۲۰ برابر حد تعیین شده در برجام است، ندارد.

پای طالبان باز هم به سازمان ملل باز نشد

برای بار سوم تصمیم در مورد واگذاری کرسی افغانستان به طالبان را به تعویق انداخته شد. با خودداری سازمان ملل از واگذاری کرسی افغانستان به طالبان، "نصیر احمد فایق" نماینده دولت پیشین افغانستان در سازمان ملل در سمت خود باقی می‌ماند. مجمع عمومی سازمان ملل قطعنامه‌ای را بدون رای‌گیری برای انتقال کرسی افغانستان به یکی از نمایندگان طالبان تصویب کرده است. سازمان ملل همچنین اعلام کرد که دو مکاتبه در مورد کرسی افغانستان از طرف نماینده دائمی دولت سابق افغانستان و وزارت خارجه طالبان دریافت کرده است. پیشتر، سازمان ملل دو بار از انتقال کرسی افغانستان به طالبان امتناع کرده بود. در حال حاضر، نصیر احمد فایق، دیپلمات دولت پیشین افغانستان نماینده دائمی کابل در سازمان ملل محسوب می‌شود. در پی حضور مجدد طالبان در راس قدرت در کابل در اوت سال ۲۰۲۱، این گروه به دنبال گرفتن کرسی سازمان ملل بود اما این سومین باری است که سازمان ملل درخواست طالبان افغانستان را رد می‌کند. سازمان ملل تاکید کرده که برای به رسمیت شناختن، طالبان باید به حقوق زنان، از جمله دسترسی به آموزش و اشتغال، تشکیل یک دولت فراگیر و پایبندی به تعهدات بین‌المللی متعهد باشد.

حمله موشکی به شمال فلسطین اشغالی

شبکه المیادین لبنان از هدف قرار گرفتن شهرک صهیونیست نشین "المطله" در شمال سرزمین های اشغالی فلسطین همرز با جنوب لبنان خبر داد.

شبکه المیادین به نقل از خبرنگار خود در جنوب این کشور اضافه کرد که توپخانه ارتش رژیم اسرائیل حومه شهرهای بلیدا و میس الجبل در جنوب لبنان را هدف قرار داد که در پاسخ به این حمله، یک هدف نظامی در مجاورت شهرک صهیونیست نشین المطله در شمال سرزمین های اشغالی فلسطین با موشک شلیک شده از سمت لبنان هدف قرار گرفته است. خبرنگار المیادین افزود: به نظر می رسد که اطراف شهرک صهیونیست نشین المطله به وسیله یک فروند موشک هدایت شونده هدف قرار گرفته شده است.

پیشتر شبکه ۱۲ رژیم صهیونیستی صهیونیستی دوشنبه شب از حمله موشکی از جنوب لبنان به منطقه الجلیل علیا در شمال فلسطین اشغالی خبر داده و اضافه کرده بود که یک موشک به شهرک کریات شمونا اصابت کرده است.

در همین حال حزب‌الله لبنان با تایید این حمله موشکی اعلام کرده بود که این اقدام در پاسخ به حمله دشمن صهیونیستی به مراسم تشییع جنازه در دهستان عیتا الشعب انجام گرفته است. حزب‌الله همچنین به رژیم صهیونیستی هشدار داد که بار دیگر تأکید می‌کنیم با هرگونه آسیب به غیرنظامیان از سوی دشمن با مقابله به مثل همراه خواهد بود.

اخبار کوتاه

اصلاحات لایحه بودجه ۱۴۰۳ اعلام شد

رئیس سازمان برنامه و بودجه گفت که در اصلاحات لایحه بودجه سال آینده هزینه متناسب‌سازی حقوق بازنشستگان و جداولی در رابطه با بخشی از مصارف بودجه دیده شده است. داود منظور با اشاره به رد لایحه بودجه سال آینده در مجلس، تصریح کرد: مهم‌ترین دغدغه نمایندگان، مسئله مربوط به متناسب‌سازی حقوق بازنشستگان بود، اما تاکید کردیم که هزینه‌ها و انواع پرداخت‌ها از جمله به بازنشستگان، هزینه‌های جاری، هزینه‌های مالی و غیره مربوط به بخش دوم لایحه است. در اصل طبق مصوبه مجلس امسال بودجه در دو بخش ارائه می‌شود.وی با بیان اینکه ایراد نمایندگان بیشتر به بخش دوم، یعنی مخارج و هزینه‌ها بود، اظهار کرد: در همان جلسه اعلام کردیم آمادگی داریم برای متناسب‌سازی حقوق بازنشستگان منابع لازم را تامین کنیم. اصرار نمایندگان این بود که این موضوع حتما در لایحه به طور صریح ذکر شود و بنابراین این موضوع در لایحه دیده شد. منظور گفت: چند مورد تغییرات مختصر دیگر هم در لایحه اصلاح شده، انجام شده . وی افزود: سعی کردیم در لایحه اولیه بودجه و لایحه‌ای که نهایی شد، سیاست‌های کلی برنامه هفتم را لحاظ کنیم.

بیمه کارگران ساختمانی متوقف شد

عضو هیأت مدیره کانون عالی انجمن‌های صنفی کارگران ساختمانی درباره آخرین وضعیت بیمه کارگران ساختمانی گفت: عدم اجرای بیمه کارگران ساختمانی به مرور موجب کاهش تعداد کارگران بیمه شده است و تا کنون بعد از اجرای قانون جدید، هیچ کارگر جدیدی بیمه نشده است.هادی ساداتی ادامه داد: در سال‌های اخیر افزایشی در بیمه کارگران ساختمانی نداشتیم ولی سازمان تامین اجتماعی همچنان از محل صدور پروانه‌های ساختمانی منابع خود را دریافت کرده است. رکود بخش ساختمان باعث بیکاری ۷۰درصدی کارگران ساختمانی شده است.ساداتی گفت: مازندران قریب به ۷۰هزار کارگر ساختمانی شناسایی شده دارد که نزدیک به ۲۰هزار نفر در انتظار بیمه تامین اجتماعی هستند.سازمان تامین اجتماعی چندین سال است که تعهد خود را نسبت به بیمه کارگران ساختمانی کاهش داده؛ تعداد زیادی از کارگران در صف بیمه هستند و از سوی دیگر همزمان بیمه‌ی بسیاری دیگر قطع شده است. قانون سال ۹۳ در واقع بعد از مدتی ضمانت اجرای خود را از دست داد و قرار شد «طرح اصلاحیه ماده۵ بیمه کارگران ساختمانی» اصلاح شود. قانون جدید بیمه کارگران ساختمانی در واقع قرار است کمبود منابع صندوق تأمین اجتماعی را جبران کند.

یادداشت

نمک بر زخم کهنه کارگران نپاشید

جمال ملا/ فعال صنفی

یکی از اقشار فرودست که در جامعه ایران به شدت آسیب‌پذیر بوده و دچار مشکلات سخت معیشتی و به طبع آن گرفتار مسایل اجتماعی و اقتصادی است، قشر ضعیف کارگر است؛ این در حالیست که مسئولان باید بدانند که اگر کارگران نباشند، چرخ‌های صنعت، تولید و خدمات به هیچ وجه در کشور نمی‌چرخد و در نتیجه‌ی آن، اقتصاد کشور به طور کلی متوقف و سپس به‌یکباره فلج خواهد شد. هرچند کارگران مهم‌ترین بخش از جمعیت کشور هستند و حضور موثر در عرصه‌های مختلف دارند ولی متاسفانه سال‌هاست که مورد بی‌مهری‌های زیادی قرار گرفته و گویا دیواری کوتاهتر از آن‌ها برای مسئولان متصور نیست؛ بار همه مشکلات بر دوش کارگران است.

مسئولان گاه و بیگاه به دستمزد ناچیز کارگران تعرض کرده و افزایش آن را موجب ایجاد و افزایش تورم قلمداد می‌کنند در حالی که این سوالات را باید مطرح کرد که مگر میزان دستمزد کارگران چقدر هست که بتواند باعث ایجاد تورم در سطح کشور بشود؟ مگر قدرت خرید کارگران در چه حدی هست که بتواند آمار و ارقام خریدها و مبادلات را جابجا کند و تقاضا را آنچنان بالا ببرد که با عرضه همخوانی نداشته باشد تا در نتیجه، سبب افزایش تورم شود؟وزیر کار در اظهاراتی جدید –که البته پیش از این هم این نوع گفته‌ها سابقه داشته است- عنوان کردند که افزایش دستمزد کارگران باعث افزایش تورم می‌شود؛ ما کارگران به خوبی می‌دانیم که این اظهارات اولین و احتمالاً آخرین سکانس این فیلم نخواهد بود چون سال گذشته نیز رئیس کل سابق بانک مرکزی و تعدادی از نمایندگان مجلس و برخی دیگر از مسئولان به کرات این مطلب را عنوان کرده بودند.

نگرانی اصلی متوجه مذاکرات مزدی پیش رو است مذاکراتی که قرار است برای یک سال تمام تکلیف معیشت بیش از نیمی از جمعیت کشور را مشخص کند.

این اظهارات در حالی مطرح می‌شود که مدت زمان زیادی تا پایان سال و شروع مذاکرات چندجانبه شورایعالی کار جهت تعیین دستمزد کارگران برای سال ۱۴۰۳ باقی نمانده است و گویا وزیر کار به این وسیله می‌خواهد این سیگنال را به اعضای شورایعالی کار مخصوصاً کارفرمایان ارسال نماید که با قدرت تمام در جلسات حضور پیدا کنند و زیر بار خواسته‌های نمایندگان کارگران در شورا برای افزایش دستمزد مطابق سبد معیشت و نرخ تورم رسمی نروند و بدانند که همه جوره دولت هوای آن‌ها را خواهد داشت.

وزیر کار به عنوان دبیر شورایعالی کار، قصد دارد این پیام را به نمایندگان کارگران در این شورا بدهد که توقع زیادی نداشته باشند و زیاد بر سر افزایش قانونی حداقل دستمزد سال آینده پافشاری نکنند، چون تورم ایجاد می‌شود.

«اظهارات اینچنینی از طرف برخی از مسئولان رده بالا این شائبه را ایجاد می‌کند که آیا این افراد واقعاً خود به نوعی کارفرما نیستند و یا تابع نظرات کارفرمایان شرکت‌های بزرگ و قدرتمند که هزاران کارگر برایشان کار می‌کنند، قرار نگرفته‌اند» .

دولت، هوادار و مدافع کارفرمایان است و احتمالاً استدلال‌شان برای حمایت این است که شرکت‌ها برای دولت درآمد مستقیم از قبیل پرداخت مالیات، عوارض و ... یا درآمد غیر مستقیم دارند ولی کارگران چه درآمدزایی و سودی برای دولت دارند؟

تعادل اقتصاد ایران بهم خورده است

دخل و خرج ناتراز ما

مجید انتظاری / گروه اقتصادی

اقتصاد ایران درگیر ناترازی‌های مزمن شده و این معضل به ایجاد تورم انجامیده است. طی دست کم پنج دهه گذشته به دلیل عدم تناسب در منابع و مصارف در پنج بخش شامل بودجه‌ای، بانکی، ارزی، انرژی، مالیات و مسائل رفاهی دچار ناترازی هستیم.

ریشه معضل ناترازی به ساختارهای اقتصاد برمی‌گردد و کارشناسان، راهکارهای علاج آن را کاهش هزینه‌تراشی دولت‌ها، واقعی شدن قیمت، مدیریت بازارها، کاهش تسهیلات تکلیفی، شفافیت صورت‌های مالی، تنظیم بودجه‌های مولد و اصلاح ارتباطات شبکه بانکی، دولت و بخش خصوصی می‌دانند.

در همایش «اقتصاد ایران، رفع ناترازی‌ها» که هفته گذشته برگزار شد، کارشناسان و مسئولان به صورت مفصل به ریشه‌های عدم تعادل در اقتصاد ایران پرداختند و همگی بر این باورند که برای داشتن یک اقتصاد سالم بدون تورم باید به اصلاح فرآیندهای گذشته بپردازیم.

در غیر این صورت معضلاتی مثل رشد نقدینگی، جهش ادواری بازارها، هزینه‌های سنگین سیستم دولتی و ناترازی بانک‌ها که هم‌اکنون دچار آن هستیم برطرف نخواهد شد.

تقریبا در تمام سطوح اقتصاد از یارانه گرفته تا انرژی، بودجه سالیانه، تراز تجاری، نظام بانکی، حقوق بازنشستگان، تولید و مصرف دچار ناترازی هستیم و به گفته ابوالفضل نجارزاده - مدیرعامل بانک ملی - هم‌اکنون سیاست‌هایی اعمال می‌شود که به جای رفع ناترازی، آن را تشدید می‌کند. بانک باید خلق بنگاه کند، اما تبدیل به بنگاه‌دار شده است. خروج از بنگاه‌داری نیز راحت نیست و بانک‌ها در حوزه واگذاری بنگاه‌ها با مشکلات بسیاری روبرو هستند.درخصوص عدم همخوانی منابع و مصارف در بودجه نیز به باور کارشناسان، دولت باید بودجه‌های غیرمولد خود را کنترل کند تا بتواند کسری بودجه خود را پوشش دهد.

در آن صورت دیگر نیازی نیست که کسری بودجه با روش‌هایی به جز روش‌های مرسوم تامین شود. در واقع باید کسری بودجه را حذف کرد، نه اینکه آن را تامین مالی نمود.مرکز پژوهش‌های مجلس در تحلیل ناترازی پنهان در شبکه بانکی ایران نوشته است: ناترازی یا اعسار ترازنامه‌ای در سایر کشورها، معمولاً در اثر انقباض ناگهانی اقتصاد یا سقوط یکی از بازارهای دارایی رخ می دهد که ناگاه ارزش دارایی های بانک را تنزل می دهد و تعادل دارایی ها و بدهی های بانک را به هم می زند.

اما در ایران علت اساسی بروز ناترازی در شبکه بانکی، عدم تناسب دائمی سرعت رشد بدهی ها با قابلیت رشد دارایی‌های شبکه بانکی به ویژه در سال های ۱۳۹۶-۱۳۹۳بوده است.با اینکه در اقتصاد کشور به سبب افت نرخ تورم، پایین بودن متوسط نرخ رشد اقتصادی (غیرنفتی)، رکود مستغلات و کاهش امکان سودآوری از منشأ تزریق درآمد نفت و واردات (مشابه دهه ۱۳۸۰)، قابلیت سودآوری و کسب بازدهی به طور معنا داری افت کرده است، اما سرعت رشد بدهی‌های بانک ها (رشد نقدینگی) به طور متناسب کاهش نیافته است. حسین درودیان - کارشناس اقتصادی - در تبیین ادوار تورمی اقتصاد ایران با تفکیک تورم متوسط و بلندمدت و جهش‌های تورمی می گوید در یک روند بلندمدت، نظام سیاسی و اجتماعی ایران دچار یک اضافه‌بار (Overload) شده است، به این معنا که اهداف، مسئولیت‌ها و تعهداتی که برای خود ایجاد کرده فراتر از ظرفیت و توان او است. دولت سیزدهم برای کنترل عوامل منجر به ناترازی و تورم راهکارهایی را از دو سال قبل در دستور کار قرار داده است.

شفافیت در صورت‌های مالی بانک‌ها، حسابرسی، کنترل نقدینگی، ارائه ۱۴ راهکار برای رفع ناترازی صندوق‌های بازنشستگی و مدیریت مصرف انرژی از اقدامات صورت گرفته است.در این زمینه سید احسان خاندوزی - وزیر اقتصاد - اظهار کرده که تیم اقتصادی دولت برای حرکت در اصلاح عیوب ساختاری و رفع ناترازی‌ها همگرا شده است و نمونه این همگرایی کاهش تراز عملیاتی بودجه سال ۱۴۰۳ (که از بیش از ۴۰۰ هزار میلیارد تومان به حدود ۳۰۰ هزار میلیارد تومان رسیده است)، اصلاح باگ‌های ناتراز و تصویب بندهای کاهنده ناترازی است که در برنامه هفتم به سرانجام رسیده و نشان می‌دهد اراده مغز اقتصادی دولت بر اصلاح ساختارها و رفع ناترازی‌ها جدی است و مصوبات روی کاغذ محدود نمی‌شود.

گزارش

بی کیفیت و بی رقیب، دو شاه کلیدی که بر بازار لوازم خانگی ایرانی حکمرانی می کند

طرد بازار لوازم خانگی از سوی خریداران

عارف اصفهانی/ گروه اقتصاد

در شرایط کنونی فصل مشترک سخنان همه فروشندگان بازار لوازم خانگی می رسد به «رکود و نبود خریداران واقعی». گرچه با نمایشگاه های مختلف که جای پایی در دل مردم باز کرده اند و لوازم خانگی را به شکل قسطی در اختیار خریداران می گذارند، وضعیت خرید این کالاها کمی رونق یافته است اما باز هم به گفته فروشندگان، مثل قبل، مردم لوازم خانگی را نمی خرند و از این قضیه فروشگاه های لوازم خانگی ضرر کرده اند؛ حالا چه لوازم خانگی بزرگ باشد و چه خُرد.محمد حاجی محمدی، یکی از فروشندگان و شرکت کنندگان در نمایشگاه لوازم خانگی است که در این زمینه می گوید: مردم به این نگرش رسیده اند که جنس خارجی کیفیت بهتر و دوام بیشتری داشته و به همین سبب اگر پول بیشتری هم برای آن بپردازند حداقل می توانند از کیفیت مناسب تری سود ببرند؛ بنابراین سعی می کنند که کالای قاچاقی بدون خدمات بخرند تا اینکه کالای ایرانی را انتخاب کنند.رضا صدر از دیگر کسانی است که نمایندگی یکی از محصولات لوازم خانگی ایرانی را دارد. او علت این همه رکود را انتظار و دودلی مردم می داند و می گوید: این قیمت ها کاذب است و مثل حبابی است که فقط بازار را تحت تاثیر قرار می دهد.وی می افزاید: مغازه داری که هزینه کرده است، می خواهد سودی هم در برداشته باشد اما دولت حمایتی در قبال کاهش قیمت ها نمی کند و در نتیجه فروشنده نیز حاضر است جنسش در انبار بماند تا اینکه ضرر کند و این باعث می شود که تولید کننده هم کمتر تولید کنند و ضرر ببینند.

این همان موضوعی است که رئیس اتحادیه صنف فروشندگان لوازم خانگی هم در مورد آن اظهار نظر کرده و می گوید: هم اکنون به دلیل نبود برخی از قطعاتی که باید از خارج وارد کنیم و به دلیل نوسانات ارزی و گرانی این کالاها تولید کننده با مشکلات جدی روبرو است.

علیرضا قندی با اظهار خشنودی از اینکه ما در زمینه تولید لوازم خانگی بزرگ توانسته ایم موفق باشیم اما در زمینه لوازم خانگی خُرد با مشکلاتی روبرو هستیم، می افزاید: در عین حال برخی از لوازم و برای نمونه موتور یخچال را باید از خارج وارد کنیم. به خاطر نوسانات ارزی و گرانی دلار، لوازم خانگی تولید شده در داخل کشور پای تولید کننده گران درمی آید و همین باعث می شود که مردم کمتر رغبتی برای خرید داشته باشند.

وی تاکید می کند: با وجود اینکه ایران توانسته در زمینه تولید لوازم خانگی پیشرفت های زیادی داشته باشد اما به این دلیل که برای برخی از محصولات وابستگی وجود دارد و به خودکفایی نرسیده ایم همچنان به دلیل نوسانات ارزی و گرانی دلار تولید کننده با مشکلات زیادی روبرو است؛ در حال حاضر خرید و فروش کمی در این بازار دیده می شود.به اعتقاد او مردم منتظر تغییر هستند اما رکود ایجاد شده به هیچ وجه به نفع فروشندگان نیست و به همین سبب دولت باید تسهیلاتی را در اختیار تولیدکنندگان قرار دهد تا اجناس با قیمت مناسب تر عرضه شود و با دلار ارزان کالاهای مورد نیاز وارد کشور شود و بازار از خواب زمستانی بیرون بیاید.به گفته رئیس اتحادیه صنف فروشندگان لوازم خانگی اصفهان، بازار لوازم خانگی خواهان شفافیت درآمد، عدالت مالیاتی و نصب پایانه فروشگاهی هستند، گاهی از برخی افراد مالیات زیاد و از برخی مالیات ناچیز گرفته می شود.

اعلام جزییات تهاتر چای با بدهی نفتی سریلانکا

مدیر اجرایی سندیکای کارخانه‌های چای شمال کشور گفت: وزیر جهاد کشاورزی قول داده است که امسال بازار چای را تنظیم کند و واردات چای به ایران را به ۳۵ هزار تن در سال جاری محدود کند با این حال در هشت ماهه امسال ۲۸۵۰۰ تن چای به ایران وارد شده است.محمدصادق حسنی گفت: از ابتدای سال جاری تاکنون ۶۸۰۰ تن چای از سریلانکا به ایران وارد شده، از این میزان ۱۶۸۰ تن آن در آبان ماه وارد شده که مربوط به همان معامله تهاتری با سریلانکا و در ازای بدهی نفتی این کشور به ایران است.وی افزود: در پی تهاتر چای به جای بدهی نفتی سریلانکا به ایران واردکنندگان چای از سریلانکا دیگر منتظر تخصیص ارز از بانک مرکزی نمی‌مانند و همچنین مقید به این نیستند که در صورت خرید داخلی ثبت سفارش برای واردات چای از سریلانکا را به انجام برسانند که این موضوع به متضرر شدن تولیدکننده داخلی چای انجامیده است. وی گفت: به طور معمول نیاز ایران به چای وارداتی ۶۰ هزار تا ۶۵ هزار تن در سال است.

گران فروشی ۷ هزار تومانی شیر

وزارت جهاد کشاورزی آخرین نرخ مصوب محصولات لبنی را اعلام کرد و با گرانی فروشی و عدم عرضه محصولات تنظیم بازار توسط برخی صنایع لبنی برخورد کرد. صنایع لبنی شیرخام را به‌صورت یارانه ای و با قیمت مصوب دریافت می‌کنند و از طرفی اجازه صادرات محصولات تولیدی با ماده اولیه یارانه ای به آنها داده شده است آنها نیز باید ۴ محصول خود را با قیمت مصوب در بازار عرضه کنند. اما شاهد گران فروشی و عدم عرضه محصولات تنظیم بازاری توسط برخی از صنایع لبنی هستیم.به تازگی مدیریت بازرسی و نظارت بر کالاهای اساسی وزارت جهاد کشاورزی در بازدید از یکی از کارخانه های صنایع لبنی به این گران فروشی اشاره کرده است.در این گزارش، تخلفاتی مانند عدم تولید نوعی خامه برای بازار داخلی، گرانی فروشی شیر نایلونی ۱۸ هزار تومانی به قیمت ۱۹ هزار تومان و شیر بطری کم چرب یک لیتر ۲۱ هزار و ۶۰۰ تومانی به ۲۸ هزار و ۵۰۰ تومان ، عدم تولید پنیر یو اف ۴۰۰ گرمی و ماست ۲,۵ کیلوگرمی تنظیم بازار مشاهده می‌شود.

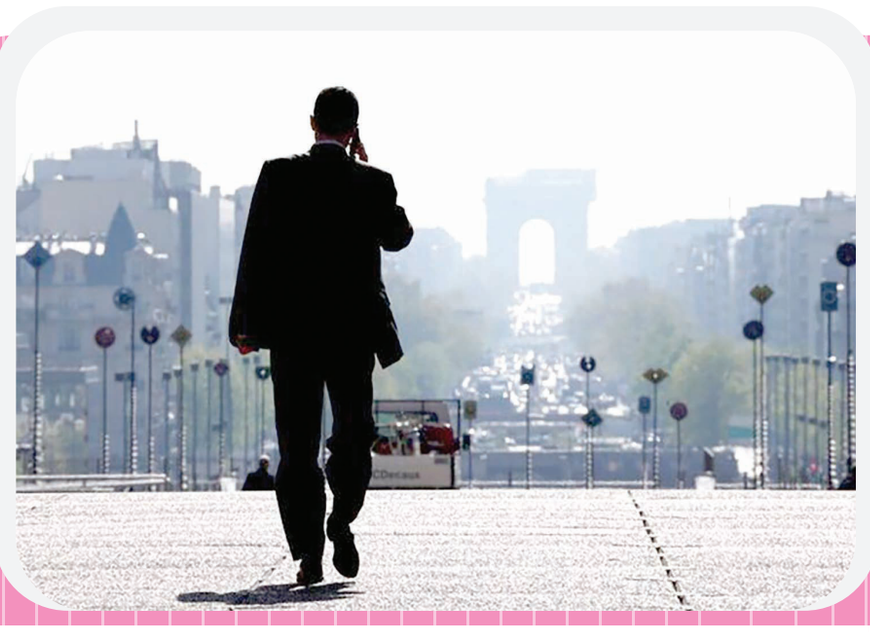

اقتصاد منطقه یورو به چراغ قرمز رسید

بر اساس نظرسنجی، اقتصاد منطقه یورو در رکود است و رکود در فعالیت‌های تجاری منطقه یورو در ماه دسامبر به طرز شگفت‌آوری عمیق‌تر شد.داده‌های رسمی نشان دادند که اقتصاد منطقه یورو در سه ماهه گذشته، ۰.۱ درصد کاهش یافت و شاخص مدیران خرید دسامبر نشان می‌دهد که فعالیت در هر ماه از این سه ماهه کاهش یافته است. این دو فصل متوالی انقباض اقتصادی را نشان می‌دهد که با تعریف فنی رکود مطابقت دارد. بانک مرکزی اروپا پیش‌بینی رشد خود را برای سال‌های ۲۰۲۳ و ۲۰۲۴ کاهش داده است .

یادداشت

مراقب هک شدن گوشی تلفن همراه خود باشید

سرهنگ رامین پاشایی ، معاون فرهنگی اجتماعی پلیس فتا فراجا

مجرمان سایبری در کمین کاربران فضای مجازی هستند و روزانه افراد زیادی با هک شدن گوشی تلفن همراه خود قربانی می‌شوند. در واقع هک کردن از ترفندها مجرمان سایبری با مقاصد مختلف برای دسترسی به اطلاعات و محتوای موجود در گوشی تلفن همراه کاربران است که در بیشتر موارد این دسترسی به منظور بهره برداری یا سوءاستفاده مالی، برداشت غیرمجاز با روش‌های مختلف اتفاق می‌افتد.از دلایل عمده هک گوشی تلفن همراه توسط مجرمان سایبری جنبه مالی آن است اما می‌تواند به دلایل دیگر از جمله دیگر اخاذی، انتقام، کینه‌جویی بدنام کردن هم باشد.درباره روش‌های هک گوشی تلفن همراه باید توجه داشت که تلفن‌های همراه این قابلیت را دارند که اگر کاربر آن را بشناسد می‌تواند از هر گونه هک و نفوذ جلوگیری کند، هک و نفوذ مانند پازلی است که قسمتی از آن توسط دارنده گوشی تلفن همراه کامل می‌شود. از طرفی یکی از روش‌های مرسوم کلاهبرداری هک و نفوذ ارسال لینک‌های آلوده است، مجرمان سایبری با هوشی که دارند برنامه‌هایی در قالب بد افزارها که ظاهر آن نرم افزار است می‌سازند؛ که از طریق پیام یا شبکه‌های اجتماعی و پیام‌رسان‌ها برای شهروندان ارسال می‌شود.این پیام‌ها در زمینه‌های تهدید به واسطه سامانه ثنای قوه قضائیه، یارانه‌ها، سود سهام عدالت، شکوائیه‌های قضائی، پایان رجیستری گوشی، سلب سهام عدالت یا قطع رایانه است؛ این پیام‌ها حاوی لینک‌های آلوده برای کلاهبرداری است.این لینک ها هنگامی که توسط افراد باز می‌شود زمینه هک و نفوذ و دسترسی غیر مجاز به گوشی تلفن همراه فراهم می‌شود و بر این اساس فرد مجرم به گوشی تلفن همراه دسترسی پیدا می‌کند و می‌تواند از گوشی بهره برداری کند و فعل مجرمانه خودش را انجام‌دهد.همچنین گاهی اوقات افراد گوشی تلفن همراه خود را برای تعمیرات در اختیار یک تعمیرکار غیر مجاز که مجوزی ندارد و زمینه خلافکاری دارد قرار می‌دهند.توصیه ما این است که افراد برای تعمیر گوشی همراه حتماً به تعمیر کار مجاز مراجعه کنند و اگر نرم افزارهای بانکی و نرم افزارهایی در خصوص رمز ارز بر روی گوشی خود دارند قبل از تحویل به تعمیر کار آن را به جای دیگری منتقل کنند و بعد گوشی را دست تعمیر کار بسپارند و پس از تحویل گوشی حتماً تلفن همراه توسط یک‌متخصص یا کارشناسان فنی با انجام تست‌های امنیتی چک شود تا کاربر مطمئن شود که بر روی گوشی نرم افزارها یا سخت افزار مبنی بر جاسوسی نصب نشده باشد.درباره روش‌های هک نشدن گوشی تلفن همراه هم باید گفت که لینک‌های که از طریق شبکه‌های اجتماعی و پیام‌رسان‌ها ارسال می‌شود تحت هر عنوانی روی گوشی نباید نصب کنیم، اگر اپلیکیشن نیاز داریم حتماً باید از اپ استورهای مجاز دریافت کنیم.بیشتر جاسوسی از طریق بدافزارهایی که بر روی گوشی تلفن همراه از طریق نرم افزارهایی که از شبکه‌های اجتماعی و پیام‌رسان‌ها ارسال و نصب می‌شود اتفاق می‌افتد.عموماً هم این بدافزارها و لینک‌های آلوده یک سری نشانه‌های خاص دارند مثل دوست یاب، همسر یاب، ماهواره جیبی و رد یاب و... این موارد نرم افزارهای جاسوسی هستند که برای گوشی تلفن همراه طراحی شده و کاربران به محض نصب آن بر روی گوشی اختیار تلفن‌همراه خود را در دست فرد هکر قرار می‌دهند و می‌تواند از اطلاعات شما سوءاستفاده کند.افزایش دانش سایبری در خصوص امنیت گوشی تلفن همراه از جمله روش‌ها برای حفاظت از آن در برابر مجرمان سایبری است.تلفن همراه در تمامی سیستم‌های android و ios این قابلیت را دارند که امنیت تلفن همراه را حفظ کنند باید تنظیمات امنیتی گوشی را در حالتی قرار دهیم که اگر نرم افزار جاسوسی یا مخربی بخواهد بر روی گوشی نصب شود به شما اطلاع رسانی یا مانع آن شود. همچنین استفاده از آنتی‌ویروس‌ها می‌تواند در این حوزه کمک کند.دقت شود که شهروندان می‌توانند برای اطلاعات بیشتر و راهنمایی و همچنین ارائه گزارش موارد مشکوک از طریق تماس با مرکز فوریت‌های سایبری با شماره تلفن ۰۹۶۳۸۰ و یا سایت پلیس فتا به آدرس www.cyberpolice.gov.ir اقدام کنند.

۲۰ میلیون بانوی ایرانی می‌توانند اهدا کننده خون باشند

۵ درصد

سخنگوی سازمان انتقال خون ایران با بیان اینکه ۲۰ میلیون بانوی ایرانی شرایط بالقوه اهدای خون را دارند، افزود: از ابتدای امسال تنها ۶۸ هزار واحد خون از سوی جامعه بانوان به کودکان، زنان نیازمند به خون در حین زایمان و بیماران اهدا شده که بسیار کمتر از ظرفیت این جمعیت انسانی است.بشیر حاجی بیگی با تاکید بر وضعیت نامتوازن اهدای خون در میان زنان و مردان ایرانی، گفت: شاخص‌های اهدای خون در ایران با کشورهای برخوردار برابری می کند؛ در این کشورها بانوان سهم ۵۰ درصدی از اهدای خون دارند اما در میان جامعه بانوان ایرانی استقبال از اهدای خون به کمتر از ۵ درصد تقلیل یافته است.وی با اشاره به نیاز مستمر به خون و فراورده های آن، گفت: در ماه‌های سرد سال، افزایش بارش ها، شیوع بیماری‌های فصلی مثل آنفولانزا، کوتاهی طول روز و آلودگی هوا، سبب کاهش مراجعات به مراکز اهدای خون می شود.وی با بیان اینکه بانوان در سال به خاطر فیزیولوژی خود می توانند ۳ بار در سال خون اهدا کنند گفت: ۲۵ درصد از خون اهدایی به بیماران خاص و تالاسمی اختصاص می یابد.

گزارش « یادگار امروز» از عامل اصلی نابودی زمین های کشاورزی

فرسایش ، خاک ایران را به یغما می برد

عباس دارایی/ یادگار امروز

یکی ازعواملی که بعنوان عامل اصلی نابودی بسیاری از زمینهای خاصلخیز کشاورزی و تبدیل آن به مکانهای غیرقابل کشت به شمار می رود پدیده فرسایش خاک است. فرسایش خاک ازجمله نگرانی های عمده در حوزه کشاورزی و محیط زیست است که سالیانه چندین هزار هکتارازاراضی کشاورزی کشور راتخریب می کند.

رشد فرسایش خاک درایران به گونه ای است که با استمرار این روند ، سرمایه خاک کشور از بین رفته و کشاورزی رفته رفته برچیده خواهد شد. روند فرسایش خاک در ایران به گونه ای است که هشدار کارشناسان را در پی داشته و خواستار جدیت متولیان امر برای مقابله با این بحران جدی شده اند. از آنجا که موضوع آبخیزداری بعنوان یک حوزه مهم در منابع طبیعی در ایران چندان جدی گرفته نشده و متاسفانه در اولویت قرار نمی گیرد و از این رو فرسایش خاک بعنوان یک تهدید جدی خاک ایران را هدف قرار داده است . ایران دارای ۱۶۵ میلیون هکتار وسعت است که ۹۰ میلیون هکتار آن فاقد خاک است و این یک موضوع نگران کننده است ، ۷۶ میلیون هکتار از وسعت کشور ما دارای خاک است که از این میزان در ۱۸.۵ میلیون هکتار، کشاورزی انجام می شود ، با وجود وسعت زیاد کشور اما با محدودیت منابع خاک برای تامین امنیت غذایی مواجه شده ایم .

اطلاعات دقیقی از میزان فرسایش خاک در ایارن وجود ندارد، با این وجود اما میزان فرسایش خاک ایران را بین ۳ تا ۷ برابر میزان جهانی تخمین زده اند ، بر اساس تخمین‌های صورت گرفته، سالانه ۱۶.۴ تن در هکتار فرسایش خاک در ایران صورت می گیرد که این میزان بیش از سه برابر میانگین جهانی است.

گفته می شود حدود دو تا چهار میلیارد تن در سال فرسایش خاک در ایران رخ می‌دهد، از آنجا که بر اساس تحقیقات علمی گزارش شده در سطح جهانی خسارت مستقیم و غیرمستقیم فرسایش خاک ۲۸ دلار به ازای هر تن خاک تخمین زده شده ، آمارهای منتشر شده توسط محققان داخلی نشان می‌دهد که میزان فرسایش بین دو تا چهار میلیارد تن در سال تخمین زده می‌شود، با فرض حداقلی یک میلیارد تن فرسایش در سال میزان خسارت سالانه فرسایش خاک، عددی حدود ۲۸ میلیارد دلار تخمین زده می‌شود.

فرسایش خاک علاوه بر اینکه باعث از دست رفتن خاک با ارزش بسیار بالا می‌شود، باعث تخریب و خسارت به محیط خواهد شد.

در ایران، فرسایش خاک از طریق یا آبی یا بادی در حال رخ دادن است، به طوری که میانگین سالانه فرسایش آبی حدود ۱۶ تن در هکتار و نرم فرسایش بادی سالانه حدود ۱۰ تن در هکتار است در حالی که میانگین جهانی ۴ تن است. تغییرات آب و هوایی و کاهش بارندگی‌ها و خشکسالی ها در سال‌های اخیر بر پوشش گیاهی مراتع و جنگل‌های غرب کشور و فرسایش خاک تأثیرات محسوس و تشدید کننده ای داشته است در سال های اخیر هم مراتع به منظور توسعه دامپروری بیشتر مورد تخریب قرار گرفته است، از آنجا که ظرفیت مراتع کشور یک هشتم تعداد دام موجود در مراتع است؛ این نا برابری بین ظرفیت چرا و تعداد دام، موجب از بین رفتن پوشش گیاهی خاک و به تبع آن تخریب خاک شده است، به همین دلیل و با تخریب گسترده جنگل ها و مراتع با اولین بارش، سیل‌های ویرانگری به وجود می‌آید که سال‌هاست با آن مواجه شده ایم .

■ فرسایش بادی هم برای کشور خطرناک است

علاوه بر این تمامی این موارد فرسایش بادی هم در کشور تشدید شده است به طوری که فرسایش بادی در سال‌های قبل، ۵۰ درصد و درحال‌حاضر نزدیک به ۷۰ درصد از مناطق شامل یزد، کرمان، سمنان، خراسان‌جنوبی، تهران، قم، اصفهان، خوزستان و سیستان‌و بلوچستان کشور را به‌طورمستقیم و غیرمستقیم درگیر کرده است. با چنین سیمایی ضرورت دارد برای سیاستگذاری‌های بخش کشاورزی و خوداتکایی در محصولات اساسی، یک ارزیابی استراتژیک زیست‌محیطی هم داشته باشیم و این سیاست‌ها را با رویکرد توسعه پایدار و صیانت از منابع آب و خاک تعریف کنیم، فرسایش خاک یکی از این چالش های کلیدی در بحث کشاورزی و منابع طبیعی است که باید متناسب با این چالش برنامه ریزی خوب و اصولی صورت گیرد .

بنا بر ارزیابی های انجام شده در کشور، هر هکتار عملیات آبخیزداری منجر به استحصال ۵۲۰ متر مکعب آب و افزایش ۱۲۰ کیلوگرم علوفه و کاهش هشت تن فرسایش خاک و کاهش پنج و نیم تن رسوب می شود لذا بهترین راهکارها برای کاهش فرسایش خاک اجرای طرحهای آبخیزداری است که به کنترل سیلابها و تخریب عرصه های طبیعی منجر می شود ، علاوه بر این توسعه کشت فراسرزمینی، ایده مناسبی است.

اگر بتوانیم با کشورهایی مانند کشورهای آسیای جنوبی، کشورهای آفریقایی، روسیه، اوکراین و استرالیا که پتانسیل بسیار خوبی در این زمینه دارند الگو برداری کنیم قابل توجهی از روی منابع طبیعی کشور برداشته شود. اراضی کشور هم اگر بر اساس پتانسیل‌های مختلف خود (خاک، آب و هوا، توپوگرافی، منابع آب) مورد بهره‌برداری قرار بگیرند، میزان فرسایش بدون انجام اقدام خاصی کاهش خواهد یافت ، خیلی ساده در طرح‌های آمایش سرزمین ، اراضی برای بهترین نوع استفاده ممکن مورد بهره برداری قرار می گیرند.

یک نماینده مجلس:

آموزش و پرورش باید از اولویت‌های دولت باشد

نماینده مردم فیروزآباد، فراشبند، قیروکارزین در مجلس شورای اسلامی با انتقاد از بلاتکلیفی معلمان زحمتکش، عنوان کرد: حداقل انتظار برگزاری آزمون داخلی و تبدیل وضعیت معلمانی است که سال‌ها در آموزش و پرورش زحمت کشیده و در شرایطی که آموزش و پرورش از کمبود شدید نیرو رنج می‌برد باید اولویت با جذب همین معلمان با تجربه باشد.

محمد مهدی فروردین با بیان اینکه سئوال این است که چرا قدمی برای تبدیل وضعیت معلمان برداشته نمی‌شود و این معلمان باید تا کی انتظار بکشند، افزود: مسئولان دولتی باید این معلمان را برای یک بار که شده تعیین وضعیت کنند تا شب و روز به نمایندگان مراجعه نداشته باشند.

فروردین ادامه داد: بسیاری از فرهنگیان یک سال و نیم از بازنشستگی آن‌ها می‌گذرد ولی پاداشی دریافت نکردند در خصوص بحث رتبه‌بندی نیز این بحث رتبه‌بندی شامل خیلی از معلمان و آن هایی که در حال بازنشستگی هستند نشده است از وزیر آموزش و پرورش می‌خواهم که به این موارد رسیدگی شود. این نماینده مردم در مجلس اضافه کرد: آموزش و پرورش باید از اولویت‌های دولت باشد و مطالبات معلمان در اسرع وقت خود پرداخت شود.

معاون محیط زیست انسانی سازمان حفاظت محیط زیست:

آلودگی هوا دیگر قابل پیش‌بینی نیست

زهرا آویژگان / گروه جامعه

معاون محیط زیست انسانی سازمان حفاظت محیط زیست در بیست و چهارمین همایش ملی واحدهای صنعتی، معدنی و خدماتی سبز اظهار کرد: تا قبل از سال ۱۹۶۰ واژه بوم‌شناسی چندان برای مردم آشنا نبود و آشنایی با محیط زیست به معنای امروزی وجود نداشت اما به مرور مشکلاتی که برای محیط زیست به وجود آمد، موجب شد تا دیدگاه‌های دوگانه‌ای نسبت به محیط زیست به وجود آید چراکه گروهی طرفداران محیط زیست و گروهی دیگر طرفداران توسعه و صنعت بودند.ایرج حشمتی ادامه داد: اجلاس‌ها و کنفرانس‌های بسیاری برای محیط زیست برگزار شد که هدف همه آن‌ها در راستای توسعه پایدار با همه چالش‌های موجود بود که راهبرد اصلی همه آن‌ها این است که در کشوری که می‌خواهد توسعه پایدار داشته باشد باید در کنار تمام توسعه‌ها نظم اجتماعی را حفظ کند و حقوق نسل‌های آینده را پایمال نکند.

معاون محیط زیست انسانی سازمان حفاظت محیط زیست افزود: امروزه چالش‌های بسیاری همچون خشکسالی، انقراض گونه‌های بومی، مصرف انرژی - که بهینه نیست، آلودگی هوا، کم‌بارشی و... وجود دارد اما آلودگی هوا در شرایطی است که دیگر قابل پیش بینی نیست و در وضعیت بسیار بدی قرار دارد.وی ادامه داد: در جهت حفاظت از محیط زیست قوانین مختلف و مصوبات بسیار مناسبی همچون قانون مدیریت پسماند، قانون هوای پاک، قانون توسعه حمل و نقل عمومی و... وجود دارد اما تکالیف انباشت شده موجب شده است که کنترل شرایط موجود بسیار سخت‌تر شود.حشمتی افزود: در چنین شرایطی باید اندیشه ما کمک کند تا از این وضعیت بحرانی خارج شویم. بر اساس اصل ۵۰ قانون اساسی حفاظت از محیط زیست بر عهده تمام آحاد جامعه است و ما به عنوان دستگاه نظارتی پایش‌های بسیار زیادی در استان‌ها انجام می‌دهیم و اخطارهای بسیار زیادی نیز داده شده است و واحدهای صنعتی که موجب تهدید سلامت مردم و محیط زیست می‌شوند را پلمب می‌کنیم اما تا کی به این شیوه می‌شود ادامه داد؟ تا کی با اخطار و پلمب کارها را پیش ببریم؟ معاون محیط زیست انسانی سازمان حفاظت محیط زیست درباره چگونگی انتخاب واحدهای صنعتی، معدنی و خدماتی در این همایش اظهار کرد: برای اولین بار در سال ۱۳۹۶ در خصوص واحدهای صنعتی فرایند انتخاب شکل گرفت و در سال ۱۳۹۷ همایش برگزار شد و به مرور شاخص‌های جدیدی با توجه به شرایط جدید محیط زیستی کشور برای انتخاب صنایع در نظر گرفته شد. درباره فعالیت واحدهای خدماتی در سال ۱۳۸۴ برای اولین بار این همایش برگزار شد و سال ۱۳۹۹ واحدهای معدنی

برای اولین بار مورد ممیزی قرار گرفت.وی افزود: در این دوره ۳۰۵ واحد متقاضی شرکت کردند که از میان آن‌ها ۲۱۴ واحد صنعتی ۸۱ واحد خدماتی و ۱۰ واحد معدنی ثبت نام کردند که در ثبت نام آن‌ها شاخص‌های مختلف عمومی و تخصصی تاثیرگذار بود. حشمتی در پایان تصریح کرد: پس از اتمام فرایند ثبت‌نام تمام صنایع توسط کارگروه‌های تخصصی در سازمان حفاظت محیط زیست تحت نظر دبیرخانه بررسی همچنین از ظرفیت‌های معاونت آموزشی در حوزه مسئولیت اجتماعی و فرهنگ محیط زیست استفاده شد. در این همایش درمجموع تعداد ۳۳ واحد صنعتی حائز دریافت لوح ثبت شد که هشت واحد آن خدماتی، یک واحد معدنی و ۲۴ واحد صنعتی بودند همچنین چهار واحد برگزیده در این همایش لوح صنعت سبز را دریافت می‌کنند.

رئیس انجمن بیهوشی قلب ایران عنوان کرد؛

مرگ تدریجی رشته بیهوشی در ایران

حبیب احسنی پور / گروه جامعه

رئیس انجمن بیهوشی قلب ایران گفت: نقش متخصص بیهوشی در بخش درمان و سلامت یک جامعه بسیار حائز اهمیت و منحصر به فرد است.علیرضا جلالی فراهانی، با گلایه از برطرف نشدن مشکلات جامعه بیهوشی در یک دهه گذشته و حتی افزایشی شدن آن، گفت: در حدود ۳ سال گذشته اقبالی به رشته بیهوشی نبوده و بیش از ۷۰ درصد ظرفیت رشته بیهوشی در دوره دستیاری خالی مانده است و امروز شاهد هستیم که بسیاری از دانشگاه‌های سطح ۲ و ۳ کشور اصلاً دستیار بیهوشی ندارند یعنی تعداد ورودی‌های آنها صفر است.این اتفاق در دانشگاه‌های سطح یک کشور تعداد ورودی‌ها به کمتر از ۵۰ درصد رسیده و شاهد هستیم که پزشکان عمومی که برای دستیاری قصد شرکت دارند تمایلی به حضور در رشته بیهوشی نداشته و به رشته‌های دیگر وارد می‌شوند.

وی به کمبود متخصص بیهوشی در سطح کشور اشاره کرد و گفت: اگر این مشکل به سرعت حل نشود، می‌تواند عوارض جدی را برای سلامت کشور به همراه داشته باشد یعنی با مرگ تدریجی رشته بیهوشی در ایران همراه هستیم.

وی افزود: متأسفانه اشتیاق به مهاجرت در بین متخصصین بیهوشی بیشتر از دیگر رشته‌های پزشکی است، به دلیل اینکه این رشته در بسیاری از کشورهای جهان جایگاه بسیار ویژه ای دارد و از لحاظ جایگاه اجتماعی و درآمدی نیز بسیار بالاتر از ایران است.

وی با گلایه از نقش بیمه‌ها، گفت: بیمه‌ها در نهایت بی‌مهری با متخصصین بیهوشی برخورد کرده و بسیاری از تعرفه‌های مصوب را رعایت نمی‌کنند و بسیاری از کسورات بی منطق را برای همکاران بیهوشی اعمال می‌کنند علاوه بر اینکه پرداختی‌ها با تأخیر بسیار مواجه هستند.

اینفوگرافیک اختصاصی

اخبار

وزیر نفت اعلام کرد:

آغاز تکمیل ۵۰ پروژه جدید همسو در صنعت نفت

کرمانشاه -فریده محمدی، خبرنگاریادگارامروز: وزیر نفت گفت: تکمیل ۵۰ پروژه جدید همسو با افزایش تولید در وزارت نفت آغاز شده که ارزش آن ۴۷.۵ میلیارد دلار است.

جواد اوجی در نشست مشترک با سیداحمدرضا دستغیب، رئیس دیوان محاسبات کل کشور که در محل وزارت نفت برگزار شد، با بیان اینکه دیوان محاسبات همکاری و هماهنگی خوبی با مجموعه وزارت نفت داشته است، اظهار کرد: این همکاری باید روز به روز افزایش یابد، همچنین توصیه ما نیز به همکاران و معاونان این بوده که در حد توان خود به پاسخ‌ها و ابهام‌های دیوان محاسبات که یک مجموعه نظارتی است پاسخ دهند.

وی در این نشست گزارشی از عملکرد دو ساله وزارت نفت در دولت سیزدهم ارائه کرد و افزود: مهم‌ترین بحث در حوزه صنعت نفت و گاز موضوع سرمایه‌گذاری است. کشوری که در مجموع ذخایر نفت و گاز در رتبه نخست قرار دارد از ظرفیت خوبی برای سرمایه‌گذاری برخوردار است.

وزیر نفت ادامه داد: از اقدام‌های خوبی که وزارت نفت در دولت فازسیزدهم انجام داده است بحث سرمایه‌گذاری است که این سرمایه‌گذاری‌ها همسو با افزایش تولید در حوزه‌های نفت، گاز، فرآورده‌های نفتی و محصولات پتروشیمی بوده است.

اوجی به پروژه‌های کلیدی که توسط وزارت نفت برای افزایش تولید در حوزه‌های مختلف صنعت نفت به بهره‌برداری رسیده است اشاره و اظهار کرد: حفظ و نگهداشت تولید، افزایش تولید نفت و گاز، تولید از میدان‌های مشترک و افزایش ذخیره‌سازی گاز، بحث اکتشاف‌های جدید، بحث افزایش ظرفیت پالایشی نفت و گاز و کیفی‌سازی فرآورده‌های نفتی، افزایش تولید محصولات پتروشیمی و افزایش ظرفیت پالایشگاه‌های گازی از کلیدی‌ترین پروژه‌های ما بوده است.

وی افزود: تا امروز ۱۳۲ طرح یا پروژه را که عمدتاً پروژه‌های نیمه‌کاره در صنعت نفت بوده به بهره‌برداری رسانده‌ایم. سال ۱۴۰۱، ۴۸ پروژه به بهره‌برداری رسید و امسال ۶۷ پروژه به بهره‌برداری رسیده یا خواهد رسید که همسو با افزایش تولید است.

وزیر نفت تصریح کرد: تکمیل ۵۰ پروژه جدید همسو با افزایش تولید آغاز شده که ارزش آن ۴۷.۵ میلیارد دلار است. مجموع پروژه‌هایی که تا به حال تکمیل شده یا آغاز عملیات داشته است سرمایه‌گذاری آن به ۷۶ میلیارد دلار می‌رسد.

مدیرعامل شرکت آبفا استان خبر داد:

تأمین آب شرب پایدار ۱۵ روستا در طرح جهاد آبرسانی کردستان

سنندج-شرمین پیمانکار، خبرنگاریادگارامروز: مدیرعامل شرکت آبفا کردستان گفت: تاکنون کار تأمین آب شرب بهداشتی و پایدار ۱۵ روستای استان در قالب طرح جهاد آبرسانی به اتمام رسیده و آبرسانی به سایر روستاهای این طرح نیز با جدیت پیش می رود.

محمد فرهاد با اشاره به اینکه در این طرح تأمین آب ۱۶۹ روستای استان با ۵۲۸ میلیارد تومان اعتبار طی ۳۰ ماه تعریف شده است، گفت: در مجموع این طرح که از ابتدای سال گذشته آغاز شده ٤٦ درصد پیشرفت دارد.

وی افزود: طرح جهاد آبرسانی در تمامی ۱۰ شهرستان استان طرح جهاد آبرسانی در قالب ٦ مجتمع روستایی (۱۲۲ روستا) و ٤٧ تک روستا اجرا می شود.

مدیرعامل شرکت آبفا کردستان گفت: در این طرح مجتمع شاهگدار بیجار شامل ۲۵ روستا، مجتمع ریخلان دزلی مریوان شامل ۱۸ روستا، مجتمع یوزیدر و کاشتر کامیاران شامل ۱۸ روستا، مجتمع کوچه طلا؛ باغلوجه سقز شامل ۲۹ روستا، مجتمع نگل و برقرو سنندج شامل ٦ روستا و مجتمع اوباتو دیواندره و سقز شامل ۷۳ روستا از نعمت آب شرب بهداشتی و پایدار بهره مند خواهند شد.

فرهاد افزود: همچنین پروژه های تک روستایی در دیواندره ٥ روستا، دهگلان ۳ روستا، قروه ۲ روستا، بیجار ۱۵ روستا، کامیاران ۱ روستا، سروآباد ٤ روستا، مریوان ۷ روستا و سقز ۱۰ روستا در حال انجام است.

به گفته وی در این طرح، ٥٠٥ کیلومتر خط انتقال آب، ٢٦٤ کیلومتر شبکه آبرسانی، ۹۳ باب مخزن به ظرفیت ۱۳٤۱۰ مترمکعب، ٥٨ ایستگاه پمپاژ و بهسازی ۳۵ دهنه چشمه اجرا می شود.

مدیرعامل شرکت آبفا کردستان با بیان اینکه در طرح جهاد آبرسانی در مجموع ٦٧ هزار نفر در ١٦٩ روستا از آب شرب بهداشتی و سالم به صورت پایدار بهره مند می شوند، گفت: پس از اجرای کامل طرح، شاخص بهره مندی جمعیت روستایی استان از ٧٦ درصد فعلی به ۸۰ درصد خواهد رسید.

آغاز اجرای عملیات پایش تصویری در صباشهر

شهریار -حسین ساسانی قمصری، خبرنگار یادگار امروز: چوپانی مسئول سازمان حمل و نقل شهرداری از آغاز اجرای عملیات پایش تصویری خبرداد.

وی بیان داشت:عملیات پایش تصویری هوشمندسازی کنترل ترافیک شهری را ضرورت دانست و اظهار داشت در این راستا اجرای طرح و توسعه سامانه هوشمند با تاکید بر سامانه های مدیریت ترافیک در دستور کار قرار دارد.

وی افزود اجرای سامانه پایش تصویری، نقش مهم و موثری در مدیریت و نظارت بر طرح های جامع ترافیکی و روان سازی ترافیک شهری دارد.

ایشان خاطر نشان کرد:مدیریت بحران و حوادث غیر مترقبه، محدوده طرح ترافیک، برنامه ریزی در خصوص جابجایی مسافر بین شهری و کمک به خدمات امور امدادی از ویژگی های سامانه پایش تصویری است.

معاون وزیر ارشاد:

اداره کل فرهنگ و ارشاد اسلامی لرستان به درجه ۲ کشوری ارتقاء یافت

خرم آباد-عاطفه امیدی راد، خبرنگار یادگار امروز: معاون توسعه مدیریت و منابع وزیر فرهنگ و ارشاد اسلامی از ارتقای اداره‌کل فرهنگ و ارشاد اسلامی لرستان از درجه ۳ به درجه ۲ کشوری خبر داد.

سیدمحمود اسلامی در جلسه شورای اداری اداره‌کل فرهنگ و ارشاد اسلامی لرستان گفت: در سفر اول رئیس جمهور به لرستان حدود ۳۰۰ میلیارد تومان اعتبار برای تکمیل زیرساخت‌های فرهنگی لرستان در نظر گرفته شد. وی با بیان اینکه تالار مرکزی خرم‌آباد در حال حاضر ۴۵ درصد پیشرفت فیزیکی دارد افزود: در آغاز دولت این تالار حدود ۲۰ درصد پیشرفت داشته است. اسلامی با اشاره به اینکه تاکنون سه مرتبه به لرستان برای بررسی تالار مرکزی سفر داشته است افزود: در این سفر نیز بازدیدی از تالار مرکزی خواهد داشت و از مسئول اعتبارات سفر ریاست جمهوری درخواست داشته که در ماه آتی اعتبار ویژه‌ای برای این تالار لحاظ شود. معاون وزیر فرهنگ و ارشاد اسلامی با اشاره به اینکه نماینده وزیر در سفرهای استانی است افزود: مردم لرستان از بهترین مردم ایران هستند و استحقاق بهترین‌ها را دارند و حتماً در سفر دوم رئیس جمهور به استان اعتبارات ویژه‌ای برای زیرساخت‌های فرهنگی در نظر گرفته می‌شود. وی با اشاره به بررسی میدانی زیرساخت‌های فرهنگی استان احصا مشکلات گفت: ۲۵۰ میلیارد تومان اعتبارات تملک از تقویت بنیه فرهنگی استان‌ها پیش بینی شده و در حال پیگیری برای تحقق و تخصیص این اعتبارات هستیم، به محض اینکه این اعتبارات تخصیص داده شد تمام مسائلی که دکتر اسماعیلی قول دادند انجام خواهد شد. معاون توسعه وزیر فرهنگ با اشاره به اینکه مبلغی پیش بینی خواهد شد و در اختیار اداره نظارت بر طرح‌های عمرانی به‌منظور تکمیل زیرساخت‌های بلاتکلیف در شهرستان‌های لرستان قرار خواهد گرفت افزود: در برخی شهرستان‌های استان زیرساخت‌هایی با بیش از ۹۰ درصد پیشرفت وجود دارد که بیش از ۲۰ سال از عمر آنها می‌گذرد و لازم است به سرانجام برسند. وی افزود: برای تکمیل پروژه‌های نیمه‌تمام اولویت‌دار حوزه فرهنگ و هنر کشور ۱۰ هزار میلیارد تومان در مصوبات سفرهای استانی رئیس جمهور لحاظ شده است که به برکت سفر رئیس جمهور ۱۰۰۰ میلیارد تومان پیش‌بینی شده است که بخش اعظم آن تخصیص پیدا کرده است و تمام تلاش ما این است که این پروژه‌ها تا پایان دولت این پروژه‌ها به پایان برسد. معاون توسعه مدیریت و منابع وزیر فرهنگ و ارشاد اسلامی از ارتقا رتبه این اداره کل از درجه ۳ به درجه ۲ کشوری خبر داد و گفت: ارتقاء درجه این نهاد به ۲ کشوری بسیار پراهمیت است چراکه اتقاء رتبه ضمن تاثیر بر توسعه فرهنگ و هنر در استان، مزایا و ویژگی‌های بسیاری را به همراه خواهد داشت.

مدیر ارشد خدمات فنی پشتیبانی فولاد مبارکه تاکید کرد:

لزوم اختصاص سهمیه جداگانه گاز به نیروگاه‌های احداث شده توسط صنایع

اصفهان-مریم مومنی، خبرنگاریادگارامروز: مدیر ارشد خدمات فنی پشتیبانی فولاد مبارکه گفت: ضروری است گاز مورد نیاز نیروگاه‌های راندمان بالای صنایع به صورت جداگانه تخصیص یابد و تخصیص این گاز از محل سهمیه گاز خود صنایع منطقی نیست.

مدیر ارشد خدمات فنی پشتیبانی فولاد مبارکه گفت: ضروری است گاز مورد نیاز نیروگاه‌های راندمان بالای صنایع به صورت جداگانه تخصیص یابد و تخصیص این گاز از محل سهمیه گاز خود صنایع منطقی نیست.

محمدکاظم صباغی هرندی، مدیر ارشد خدمات فنی پشتیبانی فولاد مبارکه در گفت‌وگویی اظهار کرد: طی ۲ سال گذشته صنایع بزرگ به منظور مشارکت در توسعه زیرساخت‌های برق کشور، کاهش ناترازی برق در زمان محدودیت و تامین بخشی از برق مصرفی مورد نیاز نسبت به سرمایه‌گذاری کلان برای احداث نیروگاه اقدام کردند که در حال حاضر تعدادی از نیروگاه‌های راندمان بالا در صنایع بزرگ کشور از جمله فولاد مبارکه راه‌اندازی شده و تعدادی نیز در مرحله تست و راه‌اندازی نهایی است.

وی با اشاره به لزوم اختصاص سهمیه جداگانه گاز برای نیروگاه‌هایی که توسط صنایع سرمایه‌گذاری شده است، اظهار کرد: برای تولید برق توسط این نیروگاه‌ها و تحویل به شبکه سراسری لازم است گاز مورد نیاز این نیروگاه‌ها مازاد بر سهمیه تعیین شده برای صنایع تامین شود.

مدیر ارشد خدمات فنی پشتیبانی فولاد مبارکه افزود: بدیهی است استفاده از گازصنایع برای تولید برق در دوره محدودیت گاز منجر به کاهش قابل توجه تولید نسبت به سال‌های گذشته و غیر اقتصادی شدن احداث نیروگاه توسط صنایع خواهد شد.

وی با بیان اینکه درحال حاضر راندمان نیروگاه‌های راه‌اندازی شده توسط صنایع از متوسط راندمان نیروگاه‌های کشور بالاتر است، افزود: به منظور استفاده بهینه از گاز و مدیریت مصرف گاز در بخش نیروگاهی، لازم است بهره برداری از نیروگاه‌های راندمان بالا در اولویت قرار گیرد.

در تحقق شاخص های برنامه ای در کشور؛

شرکت شهرکهای صنعتی استان کرمانشاه رتبه دوم کشور را کسب کرد

کرمانشاه- فریده محمدی ، خبرنگار یادگار امروز: مدیرعامل شرکت شهرکهای صنعتی استان کرمانشاه از کسب رتبه دوم این شرکت در تحقق شاخص های برنامه ای در کشور خبر داد.

به گزارش روابط عمومی شرکت شهرکهای صنعتی کرمانشاه، بیژن کردستانی گفت: شرکت شهرکهای صنعتی استان کرمانشاه در ارزیابی میزان تحقق شاخصهای عملکردی و برنامه ای که توسط سازمان صنایع کوچک و شهرکهای صنعتی ایران ارزیابی می شود حائز رتبه دوم کشور شد. کردستانی افزود: این شاخص‌ها در حوزه های مختلف از جمله حوزه فنی، صنایع کوچک ، برنامه ریزی ، مالی، حقوقی و سایر قسمتها می باشد.

وی با اشاره به مهمترین شاخص های حوزه فنی تصریح کرد: اخذ ۵۳ هکتار سند ثبتی ، تکمیل ۹۵ هکتار فاز عملیاتی و ایجاد ۷۲ هکتار اراضی صنعتی، اتصال ٦ شهرک و ناحیه صنعتی به تصفیه خانه با وضعیت بهره برداري مطلوب، احداث و تکمیل ۱۰ واحد کارگاهی، تامین گاز شهرک صنعتی جوانرود از مهمترین شاخصای این شرکت در این حوزه است که بصورت ۱۰۰ درصد محقق شده است.

مدیرعامل شرکت شهرکهای صنعتی استان کرمانشاه تشریح کرد: برگزاری ۲۱ کلینیک سیار در شهرکها و نواحی صنعتی ، انجام ۵۰ پروژه عارضه یابی و خدمات توسعه کسب و کار، برگزاری ١٤ تور صنعتی با حضور ۲۹۵ نفر از کارشناسان و مدیران واحدهای صنعتی، افزایش ظرفیت ٤٠ واحد صنعتی نیمه فعال، راه اندازی مجدد ۲۰ واحد غیر فعال، فسخ ۸۸ قرارداد راکد و آزاد سازی ۲۰ هکتار از اراضی راکد از دیگر شاخصهای مهم این شرکت است که بصورت کامل محقق شده است.

وی تاکید کرد: انعقاد ۱۹۹ قرارداد واگذاری صنعتی، کارگاهی و خدماتی به مساحت حدود ۵۳ هکتار ، تعیین تکلیف حدود ۲٦۰ قرارداد در کمیته وصول مطالبات، برگزاری ۳۱ دوره آموزشی به میزان ۷۰۸٤ نفر ساعت برای کارکنان از شاخص دیگر این شرکت است.

معاون استاندار فارس:

اشرافی‌گری در هیچ سطحی از مدیران قابل قبول نیست

شیراز -قاسم توانایی، خبرنگار یادگار امروز: معاون سیاسی، امنیتی و اجتماعی استانداری فارس با اشاره به مساله هزینه های نامتعارف گفته شده در همایش مربوط به مدیران امور مالیاتی کشور در شیراز گفت: در پیش گرفتن اشرافی‌گری در هیچ سطحی از مدیران قابل قبول و پذیرفتنی نیست.

اسماعیل قزل سفلی، در گفت و گو با خبرنگاران به بررسی موضوع هزینه های نامتعارف همایش مدیران امور مالیاتی کشور توسط نهادهای نظارتی اشاره کرد و افزود: اگر چنین موضوعی صحت داشته باشد، در واقع مغایر با آرمان های انقلاب و منویات رهبر معظم انقلاب است و مدیران خاطی باید پاسخگو بوده و خسارت های وارد شده به بیت المال را جبران کنند.

وی تاکیدکرد: در نظام جمهوری اسلامی در پیش گرفتن خوی اشرافی‌گری در هیچ سطحی از مدیران قابل قبول نیست و باید با مدیران خاطی برخورد قانونی شود. انتشار برخی اسناد مربوط به صرف هزینه‌های نامتعارف در همایش معاونین امور مالیاتی کشور در استان فارس موجی از انتقادها را در شبکه های مجازی به همراه داشت و با انتشار این اطلاعات، یکی از مسئولان اداره کل امور مالیاتی فارس از سمت خود برکنار شد.

مدیرعامل شرکت آبفا استان خبر داد

رشد ۳۹ درصدی واگذاری انشعاب آب شرب در لرستان

خرم آباد-فائزه میردریکوندی، خبرنگار اریادگارامروز: مدیرعامل شرکت آبفا لرستان از رشد ۳۹درصدی واگذاری انشعاب آب شرب در استان خبر داد و گفت: طی هشت ماه سال جاری ۱۱ هزار و ۵۰۰ فقره انشعاب آب شرب در استان واگذار شده است.

یاسر اکبریان در جمع خبرنگاران از افزایش واگذاری انشعاب آب در لرستان خبر داد و اظهار کرد: واگذاری انشعاب آب در استان رشد ۳۹ درصدی داشته است.

وی با اشاره به رشد واگذاری نسبت به سال گذشته افزود: از ابتدای سال تاکنون ۱۱ هزار و ۵۰۰ انشعاب آب شرب جدید در لرستان واگذار شده است.

به گفته مدیرعامل شرکت آبفا لرستان با واگذاری این انشعابات کل مشترکین آب شرب استان ۶۱۰ هزار مشترک رسیده است.

اکبریان با اشاره به همکاری دفاتر پیشخوان با دستگاه‌های اجرایی خدمات دهنده جهت کاهش مراجعات مردمی به دستگاه‌های اجرایی، کاهش هزینه تمام شده خدمات، ارتقا سطح کیفیت ارائه خدمات و تسریع در خدمت‌رسانی به مردم گفت: در حال حاضر بیش از ۱۰۰ دفتر پیشخوان در سطح استان در دسترس مردم جهت خدمت‌رسانی هستند.

اخبار

برگزاری اجتماع فاطمی و آئین تجلیل از هیئات مذهبی شهراندیشه

شهریار -حسین ساسانی قمصری، خبرنگاریادگارامروز: درآستانه سالروز شهادت دخت نبی اکرم(ص) حضرت فاطمه زهرا (س) مراسمی با حضور بهرامی رئیس شورای اسلامی شهر اندیشه ، حجت‌الاسلام والمسلمین جلیل زاده رئیس اداره تبلیغات اسلامی شهریار ، حجت الاسلام والمسلمین الله مرادی رئیس شورای هیئات مذهبی شهرستان شهریار، روسای هیئات مذهبی و دیگر مسئولین شهری و شهرستانی نخستین آئین تجلیل از۸۰ حسینیه وهیئت مذهبی در شهراندیشه در فرهنگسرای امام علی علیه السلام شهر اندیشه برگزار گردید

در این مراسم بهرامی رئیس شورای اسلامی شهر اندیشه ضمن اشاره به ضرورت توجه به هیئات مذهبی مطالبی را در خصوص اهمیت برگزاری مراسمات با حضور جوانان و نوجوان و تبیین ارزش های دینی بیان نمود.

در ادامه حجت الاسلام والمسلمین جلیل زاده رئیس اداره تبلیغات اسلامی شهرستان تهران نیز با اشاره به مناسبت این ایام مطالبی را در خصوص فضایل حضرت زهرا(س) بیان نمود

وی با اشاره به همکاری بسیار خوب شهرداری و شورای اسلامی شهر اندیشه نسبت به برنامه های فرهنگی و مذهبی بیان داشت : امسال نیز با هدف توجه به هیئات فعال شهر اندیشه بن خرید بعنوان هدیه جهت مصارف این ایام از سوی شورای اسلامی و شهر داری اندیشه در نظر گرفته شد که به تمامی هیئات مذهبی اندیشه دارای مجوز فعالیت اهدا خواهد شدکه از این بابت صمیمانه تشکر می شود

گفتنی است از دیگر برنامه های این مراسم نوحه سرایی در مدح ایام شهادت حضرت فاطمه زهرا (س)توسط ذاکرین اهلبیت کربلایی حسین مرشدی و حاج حمید منتظر بود که در پایان از ده هیئت برتر شهر اندیشه به نمایندگی ۸۰ هیئت فعال در شهر اندیشه تقدیر شد.

اجرای ۸۲۰ متر لوله گذاری شبکه جمع آوری فاضلاب در شهرک ولایت کرمانشاه

کرمانشاه -فریده محمدی، خبرنگاریادگارامروز: عملیات لوله گذاری به طول ۸۲۰ متر از شبکه جمع آوری فاضلاب شهرک ولایت فاز۲، در آبان ماه ۱۴۰۲ اجرایی شد.

به گزارش روابط عمومی شرکت آب و فاضلاب استان کرمانشاه؛ اکبر ناصری مدیر آب و فاضلاب شهرستان کرمانشاه، ضمن تقدیر و تشکر از واحد بهره برداری و توسعه فاضلاب این شهر، بیان کرد: در راستای خدمات رسانی به مشترکین محترم، لوله گذاری به طول ۸۲۰ متر با لوله پلی اتیلن سایز ۴۰۰ و ۳۱۵ میلی متری و تعبیه ۱۲ منهول، جهت رفع مشکل فاضلاب این شهرک انجام شد.

وی خاطر نشان کرد: با انجام این طرح، مشکل دفع فاضلاب ۴۰۰ واحد مسکونی به طور کامل مرتفع گردید و درنهایت رضایتمندی ساکنین این شهرک را در پی داشت.

نصف اراضی کشاورزی آذربایجان‌غربی سند تک‌برگ دریافت کرده اند

ارومیه- مینا اصلانی، خبرنگاریادگارامروز: رییس کل دادگستری آذربایجان‌غربی گفت: ۵۰ درصد اراضی کشاورزی استان بر اساس برنامه ریزی های صورت گرفته، سند تک برگ دریافت کرده اند.

ناصر عتباتی در جلسه مجموعه ثبت اسناد و اراضی کشاورزی آذربایجان غربی اظهار کرد: صدور اسناد تک برگی برای اراضی کشاورزی فرمان مقام معظم رهبری و مورد تاکید رییس قوه قضاییه است که با تشکیل قرارگاهی به صورت جدی این امر پیگیری می‌شود.

وی افزود: رتبه سوم کشوری در ثبت اسناد تک برگی کشاورزی مربوط به آذربایجان غربی بوده که نشان از ارائه خدمات مناسب در این خصوص به کشاورزان است.

رییس کل دادگستری آذربایجان غربی با اشاره به حجم خدمات کشاورزی در ثبت اسناد در استان ادامه داد: آذربایجان غربی با بیش از یک میلیون هکتار اراضی کشاورزی از استان‌هایی است که اراضی کشاورزی قابل توجهی دارد و همین امر، حجم کار برای صدور اسناد را بیشتر می کند.

وی اظهار کرد: با پیگیری‌های قرارگاه استانی شهید سلیمانی، ۴۳ هزار قطعه زمین کشاورزی در آذربایجان‌غربی ثبت مالکیت تک برگی شده است. رییس کل دادگستری آذربایجان غربی همچنین در جلسه ویژه ای با اشاره به تعیین تکلیف اموال مال باختگان چهار پرونده کثیر الشاکی در استان اظهار کرد: این پرونده‌ها با بیش از یک هزار و ۲۰۰ شاکی با ارزش بیش از یک هزار و ۶۸۰ میلیارد ریال در حال بررسی و رسیدگی است.

عتباتی افزود: تلاش بر این است که شاکیان در کوتاه‌ترین زمان ممکن به حق و حقوق خود برسند و پرونده در مسیر تعیین تکلیف نهایی قرار گیرد.

کوتاه از ورزش

مذاکرات ادامه دارد؛

زوج «پیاتزا» و «توتولو» در نزدیکی نیمکت تیم ملی والیبال ایران

به نظر می‌رسد توافقات نهایی برای نیمکت تیم ملی به مرحله آخر رسیده و پیاتزا و توتولو سرمربی و مربی تیم ملی والیبال خواهند بود. هر چند هنوز مذاکرات بر سر جزئیات همکاری ادامه دارد.

پس از عملکرد ضعیف تیم ملی والیبال ایران در رقابت‌های انتخابی المپیک، داورزنی رئیس سابق فدراسیون والیبال با عذرخواهی از مردم وعده جذب مربی خارجی داد تا تیم ملی والیبال ایران در لیگ ملت‌های ۲۰۲۴ که آخرین فرصت برای المپیکی شدن تیم ملی است با جذب مربی خارجی از این فرصت استفاده کند. پس از چندین جلسه کمیته فنی در نهایت ۶ گزینه برای هدایت تیم ملی در نظر گرفته شد تا فدراسیون با آن‌ها مذاکرات خود را پیگیری کند.

البته پس از تغییر و تحولاتی که در رأس فدراسیون والیبال رخ داد و داورزنی به دلیل پایان دوره چهارساله ریاستش، جای خود را به وحید مرادی نایب‌رئیس فدراسیون داد. مرادی در اولین نشست خبری خود از گزینه‌های هدایت تیم ملی رونمایی کرد و نفراتی همچون «پیاتزا»، «توماس توتولو»، «ولادیمیر آلکنو» و «سعید معروف» جز گزینه‌های اصلی هستند که طبق گفته سرپرست فعلی فدراسیون قرار است به استفاده ترکیبی از این مربیان فکر کنند.

فدراسیون والیبال با سرپرست جدید، برای سپردن نیمکت تیم ملی به یک سرمربی، تا بهمن‌ماه فرصت خواسته، البته داورزنی در دوره ریاستش در فدراسیون تمایل به حضور سعید معروف به عنوان سرمربی در تیم ملی را داشت، اما وحید مرادی سرپرست فعلی فدراسیون خلاف این عقیده را دارد و معتقد است معروف یک پتانسیل برای والیبال ایران است و نباید سرمایه‌سوزی کرد، با توجه به این صحبت‌ها به نظر می‌رسد در این دوره شاهد سپردن نیمکت تیم ملی به یک سرمربی خارجی خواهیم بود.

در حال حاضر مذاکرات فدراسیون در حال پیگیری است و از بین گزینه‌های فعلی برای هدایت تیم ملی به نظر می‌رسد شانس وبرتو پیاتزا (سرمربی) و توماس توتولو (دستیار) بیشتر از سایر نفرات است. این مربی ایتالیایی برای هدایت تیم ملی والیبال ایران، برنامه‌ای ۱۰۰ صفحه‌ای به فدراسیون والیبال ارائه داده است.

پیش از این هم یک رسانه لهستانی از پیاتزا به عنوان جدی‌ترین گزینه هدایت تیم ملی والیبال ایران نام برده است. پیاتزا هم اکنون سرمربی تیم ملی والیبال هلند است و از سال ۲۰۱۹ تا ۲۰۲۴ هدایت این تیم را برعهده دارد. گفته می‌شود در صورت حضور در ایران، توماس توتولو به عنوان دستیارش روی نیمکت تیم ملی حاضر خواهد شد.

ابهام درباره بنگاه‌های زیان ده بدون درآمد

سرخابی‌ها خصولتی می‌شوند؟

مرتضی برکاته/ گروه ورزش

استقلال و پرسپولیس کاملا خصوصی می‌شوند؛ این وعده وزیر ورزش و جوانان در هفته گذشته بود که به فاصله چند روز پس از بیان آن، از سازمان خصوصی‌سازی خبر رسید که ۵۱ درصد سهام این دو باشگاه که در تملک وزارات ورزش است به صورت بلوکی به زودی واگذار می‌شود؛ دوباره به فاصله ی یکی دو روز نام هلدینگ‌های بزرگ خصولتی به عنوان مشتری دو باشگاه رسانه‌ای شد.

در شرایطی که بسیاری از واگذاری دولتی ذیل اصل ۴۴ به بخش خصوصی به واقع به تبدیل بنگاه‌های اقتصادی دولتی به خصولتی منجر شد، انگار این سرنوشت در انتظار دو باشگاه پرطرفدار پایتخت است. این در حالی است از یک سو وزارت ورزش و جوانان به حکم قانون حق هزینه در ورزش حرفه‌ای را ندارد و از سوی دیگر مالکیت همزمان هر دو باشگاه توسط آن با اصول فوتبال حرفه‌ای مراجع بین المللی در تضاد است؛ چاره کار واگذاری کامل دو باشگاه است.

اما در شرایطی که عرضه خرد این دو باشگاه(۱۰ درصد سهام) در بازار سرمایه موفق نبوده ، بناست به صورت بلوکی سهام دو باشگاه اصطلاحا به بخش خصوصی واگذار شود. ساعاتی پس از انتشار این اخبار گمانه زنی‌ها از احتمال خرید این دو باشگاه توسط دو اپراتور معروف تلفن همراه یا دو خودروساز مطرح صنعت کشور حکایت داشت، اما خیلی زود نام‌های دیگری منتشر شد شرکت هلدینگ پتروشیمی خلیج فارس و شرکت شستا وابسته به سازمان تامین اجتماعی.

طبیعتا خرید بلوک ۵۱ درصدی برای خریداران خُرد امکان‌پذیر نخواهد بود و در روز ۱۲ دی‌ماه که نوبت اول این آگهی روی تابلوی بورس عرضه می‌شود، احتمالا دو خریداری که اکنون اعلام آمادگی کرده‌اند، بتوانند سهامدار عمده باشگاه‌های استقلال و پرسپولیس شوند.

■ مالکیت همزمان ذوب آهن و پرسپولیس!؟

عارف نوروزی مدیرعامل شرکت شستا در نامه‌ای به وزارت ورزش و جوانان با مطرح کردن درخواست خرید باشگاه پرسپولیس خواستار تعیین تکلیف موضوع از سوی این وزارتخانه شد این در حالی است .مدیرعامل شستا در این نامه با اشاره به ماده ۱۸ اساسنامه فدراسیون فوتبال و همچنین کنفدراسیون فوتبال آسیا مبنی بر اینکه «هیچ یک از اشخاص حقیقی و حقوقی همزمان نمی‌توانند کنترل و هدایت بیش از یک باشگاه را برعهده داشته باشند در غیر این‌صورت، تمامیت یک مسابقه یا مسابقات را زیر سؤال خواهند برد» این پرسش را مطرح کرده که با توجه به در اختیار داشتن ۵۰ درصد سهام ذوب‌آهن، آیا می‌توانند سهام باشگاه پرسپولیس را نیز داشته باشند یا خیر.تأمین اجتماعی و زیر مجموعه آن، شستا هم‌اکنون بخشی از سهام ذوب‌آهن را در اختیار داشته و از این رو مدیرعامل این شرکت خواستار این موضوع شده که آیا برای خرید باشگاه پرسپولیس ممنوعیتی وجود دارد یا خیر. اکنون باید دید وزارت ورزش و جوانان چه پاسخی به این شرکت می‌دهد. مالکیت مشترک پرسپولیس و استقلال از جمله مواردی است که کنفدراسیون فوتبال آسیا از آن ایراد گرفته و به گفته مسئول صدور مجوز حرفه‌ای فدراسیون فوتبال، باید این مشکل حل شود تا خطری دو باشگاه را برای حضور در مسابقات فصل آینده لیگ قهرمانان تهدید نکند.

■ نه درآمد اصلی نه کپی رایت

حق پخش تلویزیونی اصلی ترین منبع درآمدی در فوتبال حرفه‌ای دنیاست در شرایطی که باشگاه‌های زیان ده و بدهکار استقلال و پرسپولیس بهره‌ای از حق پخش تلویزیونی ندارند خبری از قانون کپی رایت هم نیست، مشخص نیست سرنوشت خصوصی یا خصولتی شدن دو بنگاه اقتصادی که بهره مالی برای مالکان خود ندارند چه خواهد شد؟

قفل زنگ زده ژیمناستیک باز هم باز نشد

دو رئیس برای یک فدراسیون!

با وجود این که رییس سابق فدراسیون ژیمناستیک روز دوشنبه با نماینده وزارت ورزش در محل این فدراسیون حاضر شد تا کارش را آغاز کند، اما صادر نشدن حکم از سوی وزیر کار را پیچیده کرد. ماجرای فدراسیون ژیمناستیک و حواشی مربوط به آن، تمامی ندارد. در حالی که روز دوشنبه خبر بازگشت زهرا اینچه‌درگاهی رئیس سابق فدراسیون ژیمناستیک مطرح شد و حتی آرش فرهادیان مدیرکل دفتر امور مشترک فدراسیون‌های ورزشی این موضوع را تأیید کرد اما این اتفاق رخ نداد و فدراسیون ژیمناستیک باز هم گرفتار بلاتکلیفی شد. روز دوشنبه زهرا اینچه درگاهی رئیس سابق فدراسیون ژیمناستیک، سلیمانی دبیر سابق فدراسیون، عابد حقدادی رئیس فدراسیون، نماینده بازرسی و نماینده حراست و نماینده امور مجامع در محل فدراسیون حاضر شدند تا اینچه درگاهی را به عنوان سرپرست این فدراسیون معرفی کنند اما این اتفاق رخ نداد و دلیل آن هم ابلاغ نشدن حکم از سوی وزیر ورزش و جوانان برای اینچه درگاهی بود. دوره چهارساله ریاست اینچه درگاهی تیرماه ۱۴۰۰ به پایان رسید و این فدراسیون تا مدت‌ها بلاتکلیف بود تا اینکه در اسفندماه ۱۴۰۱ مجمع پرحاشیه انتخابات فدراسون ژیمناستیک برگزار شد که به دلیل اتفاقاتی که در روند انتخابات صورت گرفت و گزارش یوسف‌الطبا نماینده فدراسیون جهانی، این انتخابات مورد تأیید قرار نگرفت و فدراسیون جهانی ریاست حقدادی در فدراسیون را به رسمیت نشناخت و همچنان اینچه درگاهی را به عنوان رییس فدراسیون ژیمناستیک قبول داشت. دوران ریاست حقدادی با وجود مخالفت فدراسیون جهانی با حواشی زیادی همراه بود، عدم صدور لایسنس ورزشکاران در مسابقات یونیورسیاد تا از دست دادن آن مسابقات برای ورزشکاران از موضوعات بحث‌برانگیز دوران ریاست حقدادی بود. البته این حواشی پیش از برگزاری بازی‌های آسیایی هانگژو هم رخ داد که با وساطت کمیته ملی المپیک ختم به خیر شد. در جریان بازی‌های آسیایی هانگژو، ورزشکار ژیمناستیک ایران پس از ۸۰ سال موفق به کسب مدال نقره شد و در روزهای تاریکی و بلاتکلیفی این رشته مادر، امیدی به جامعه ژیمناستیک تزریق شد، البته که این امیدواری چندان بادوام نبود و ۲۵ مهرماه با رأی دیوان عدالت اداری، انتخابات فدراسیون ژیمناستیک ابطال شد تا پیش از گذشته خانواده ژیمناستیک سرگردان شوند. ۱۴ آذرماه برگزاری مجمع عمومی کمیته ملی المپیک تیر خلاص را به بلاتکلیفی ژیمناستیک وارد کرد؛ ابتدا برای حقدادی رییس فدراسیون دعوت‌نامه ارسال شد، اما در مدت زمان کوتاه این دعوت‌نامه ابطال و اینچه درگاهی رییس سابق فدراسیون ژیمناستیک با دعوت‌نامه در این مجمع حضور پیدا کرد. پس از آن هم در شرایطی که همه فکر می‌کردند به زودی تکلیف فدراسیون مشخص می‌شود، فدراسیون باز هم به مدت دو هفته بلاتکلیف ماند تا اینکه روز دوشنبه بحث بازگشت اینچه درگاهی مطرح شد اما به دلیل عدم ابلاغ حکم از سوی وزیر ورزش، فعلاً این اتفاق رخ نداده است.

سلامت

آنفلوآنزا یا کووید، کدامیک خطرناکتر است؟

آنفلوآنزای طولانی به‌عنوان خطری برای سلامت عمومی محسوب می‌شود.

به نقل از ارث، از زمان شیوع کووید-۱۹، تحقیقات فراوانی بر توانایی این ویروس در تأثیرگذاری بر سیستم‌های اندامی مختلف تاکید کرده‌اند که منجر به وضعیتی به نام کووید طولانی می‌شود و با مشکلات سلامتی مداوم و اغلب ناتوان‌کننده مشخص می‌شود.

یافته‌های اخیر دانشکده پزشکی دانشگاه واشنگتن در سنت لوئیس نشان داده است که بستری شدن در بیمارستان به دلیل آنفلوآنزای فصلی نیز می‌تواند منجر به اثرات طولانی‌مدت و مضر سلامتی، به ویژه بر روی ریه‌ها و مجاری تنفسی شود.

این مطالعه که اثرات بلند مدت کووید-۱۹ وآنفلوآنزا بر سلامتی را مقایسه کرد، نشان داد که بیماران بستری شده در بیمارستان برای هر یک از این بیماری‌ها با خطر افزایش مرگ، بستری مجدد و مشکلات سلامتی مختلف تا ۱۸ ماه پس از عفونت مواجه هستند و بیشترین دوره خطر فراتر از ۳۰ روز اول پس از عفونت اولیه است.

محقق ارشد این تحقیق، اپیدمیولوژیست بالینی در دانشگاه واشنگتن گفت: این مطالعه آمار بالای مرگ و میر و از دست دادن سلامتی پس از بستری شدن در بیمارستان با کووید-۱۹ یا آنفلوآنزای فصلی را نشان می‌دهد.

توجه به این نکته ضروری است که خطرات سلامتی پس از ۳۰ روز اول عفونت بیشتر است. بسیاری از افراد پس از ترخیص از بیمارستان فکر می‌کنند که مبتلا به کووید-۱۹ یا آنفلوآنزا شده‌اند و این مورد ممکن است برای برخی افراد صادق باشد و نتایج تحقیقات نشان می‌دهد که هر دو ویروس می‌توانند باعث بیماری‌های طولانی‌مدت شوند.عفونت کووید طولانی‌مدت بسیار بیشتر از کووید به مشکلی بهداشتی تبدیل شده است و آنفلوآنزای طولانی‌مدت بسیار بیشتر از آنفلوآنزا مشکل سلامتی تلقی می‌شود. نتایج این تجزیه‌وتحلیل نشان داد که بیماران کووید-۱۹ نسبت به مبتلایان به آنفلوآنزا ۵۰ درصد بیشتر در معرض خطر مرگ و میر قرار داشتند که معادل حدود هشت مرگ اضافی به ازای هر ۱۰۰ نفر در گروه کووید-۱۹ در مقایسه با افراد مبتلا به آنفلوانزاست.

نتایج بر اهمیت واکسیناسیون برای کووید-۱۹ و هم برای آنفلوآنزا، به ویژه برای گروه‌های آسیب‌پذیر مانند افراد مسن و افراد دارای نقص ایمنی تاکید کرد زیرا می‌توانند از بیماری‌های شدید پیشگیری کنند و خطر بستری شدن در بیمارستان و مرگ را کاهش دهند.

نتایج تحقیق کنونی در The Lancet Infectious Diseases منتشر شده است.

راهکاری برای مقابله با کم‌تحرکی کودکان

فعالیت بدنی سبک آسیب رفتارهای کم‌تحرک را در کودکان معکوس می‌کند.

به نقل از ارث، بر اساس مطالعه‌ای که دکتر اندرو آگباجه از دانشگاه اکستر انگلستان انجام داد، فعالیت بدنی سبک این پتانسیل را دارد که خطرات مرتبط با افزایش سطح کلسترول ناشی از سبک زندگی کم‌تحرک در دوران کودکی را معکوس کند.

این تحقیق بینش‌های جدیدی در مورد تأثیرات طولانی‌مدت رفتار بی‌تحرک بر سلامت کودکان نشان می‌دهد.

کارشناسان داده‌ها را بررسی کردند و ۷۹۲ کودک ۱۱ تا ۲۴ ساله را ردیابی کردند.

نتایج نشان داد که زمان بی‌تحرکی انباشته از دوران کودکی می‌تواند سطح کلسترول را تا اواسط دهه بیست تا ۶۷ درصد افزایش دهد.

این آمار نگران‌کننده بر ارتباط کلسترول بالا و دیس لیپیدمی(اختلال چربی خون) از سنین پایین با مشکلات شدید سلامتی، ازجمله مرگ زودرس و مشکلات قلبی مانند آترواسکلروز تحت بالینی و آسیب قلبی تاکید می‌کند.

محققان دریافتند که بر خلاف باور عمومی و دستورالعمل‌های موجود، فعالیت بدنی سبک به‌طور قابل‌توجهی موثرتر از فعالیت بدنی متوسط تا شدید در مبارزه با این خطرات است. فعالیت‌هایی مانند پیاده‌روی طولانی، کارهای خانه، شنا یا دوچرخه‌سواری تا پنج برابر بیشتر در ارتقای سلامت قلب و کاهش التهاب در جوانان مؤثر هستند.

این تحقیق بر روی اندازه‌گیری شتاب‌سنج زمان بی‌تحرکی، فعالیت بدنی سبک و فعالیت بدنی متوسط تا شدید در سنین ۱۱، ۱۵ و ۲۴ سالگی متمرکز بود. متخصصان به‌طور مکرر کلسترول لیپوپروتئین با چگالی بالا، کلسترول لیپوپروتئین با چگالی کم، تری گلیسیرید و کلسترول تام را در سنین ۱۵، ۱۷ و ۲۴ سالگی اندازه‌گیری کردند.

معیارهای اضافی ازجمله توده چربی کل بدن، توده عضلانی، گلوکز خون ناشتا، انسولین نیز در نظر گرفته شد.

زمان بی‌تحرکی در طول دوره ۱۳ ساله افزایش یافت، در حالی که فعالیت بدنی سبک به‌طور قابل‌توجهی کاهش یافت.

قابل ذکر است که افزایش کلسترول تام بدون توجه به تغییرات چربی بدن مشاهده شد و به‌طور متوسط چهار ساعت و نیم فعالیت بدنی سبک روزانه از کودکی تا بزرگسالی باعث کاهش سطح کلسترول تام می‌شود.

آگهی قانون تعیین تکلیف اراضی و ساختمانهای فاقد سند رسمی شهرستان دورود– سری ۳۹ جمعی

شناسه آگهی: ۱۶۱۶۱۳۳

نظر به دستور مواد ۱ و ۳ قانون تعیین تکلیف وضعیت اراضی و ساختمان‌های فاقد سند رسمی، املاک متقاضیانی که در هیات موضوع ماده یک قانون مذکور مستقر در واحد ثبتی دورود مورد رسیدگی و تصرفات مالکانه و بلامعارض آنان محرز و رای لازم صادر گردیده جهت اطلاع عموم به شرح ذیل در دو نوبت آگهی می‌گردد. در صورتی که هر کس نسبت به صدور سند مالکیت بنام متقاضیان اعتراض داشته باشد می تواند از تاریخ انتشار اولین آگهی به مدت دو ماه اعتراض خود را کتبا به اداره ثبت اسناد و املاک محل تسلیم و پس از اخذ رسید ظرف مدت یکماه از تاریخ تسلیم اعتراض دادخواست خود را به مراجع محترم قضایی تقدیم و گواهی تقدیم دادخواست را به اداره ثبت محل تحویل نماید، در صورتی که اعتراض در مهلت قانونی واصل نگردد یا معترض گواهی تقدیم دادخواست به دادگاه عمومی محل ارائه نکند اداره ثبت مبادرت به صدور سند مالکیت می‌نماید و صدور سند مالکیت مانع از مراجعه متضرر به دادگاه نیست.

تاریخ انتشار نوبت اول: (۱۴۰۲/۰۹/۱۴) نوبت دوم: (۱۴۰۲/۰۹/۲۹)

۱_ تقاضای «حسن عبدالوند» فرزند «رضا» نسبت به «ششدانگ یک قطعه زمین مزروعی آبی زار» بمساحت «۶۴۳۱.۷۹» مترمربع مجزی شده از پلاک شماره «۱۴» فرعی از «۳» اصلی واقع در بخش «۴» خروجی از مالکیت مالک اولیه «رضا عبدالوند فرزند عبدالرضا»

۲- تقاضای «حسن عبدالوند» فرزند «رضا» نسبت به «ششدانگ یک قطعه باغ» بمساحت «۷۵۵۲.۹۷» مترمربع مجزی شده از پلاک شماره «۱۲» فرعی از «۳» اصلی واقع در بخش «۴» خروجی از مالکیت مالک اولیه "علی خون عبدالوند فرزند آقارضا»

۳ - تقاضای «حسن عبدالوند» فرزند «رضا» نسبت به «ششدانگ یک باب ساختمان (محل شیلات)» بمساحت «۵۰۰» مترمربع مجزی شده از پلاک شماره «۱۱» فرعی از «۳» اصلی واقع در بخش «۴» خروجی از مالکیت مالک اولیه «علی خون عبدالوند فرزند آقارضا»

۴_ تقاضای «علی خادمی» فرزند «نظر» نسبت به «ششدانگ یک باب ساختمان» بمساحت «۶۸.۴۹» مترمربع مجزی شده از پلاک شماره "۱۸۹۲" فرعی از «۱۱۶» اصلی واقع در بخش «۴» خروجی از مالکیت مالک اولیه «صادق خدائی»

۵- تقاضای «قدرت اله باجلان» فرزند "یداله" نسبت به «دو دانگ مشاع از ششدانگ یک باب ساختمان» بمساحت «۱۳۹.۹۵» مترمربع مجزی شده از پلاک شماره "۱۳۹۸۰" فرعی از «۱۱۸» اصلی واقع در بخش «۴» خروجی از مالکیت مالک اولیه "سید رمضان موسوی فرزند سیدمرید"

۶_ تقاضای «عبداله باجلان» فرزند "قدرت اله" نسبت به «دو دانگ مشاع از ششدانگ یک باب ساختمان» بمساحت «۱۳۹.۹۵» مترمربع مجزی شده از پلاک شماره «۱۳۹۸۰» فرعی از «۱۱۸» اصلی واقع در بخش «۴» خروجی از مالکیت مالک اولیه "سید رمضان موسوی فرزند سید مرید"

۷_ تقاضای "علی اکبر باجلان" فرزند «قدرت اله» نسبت به «دو دانگ مشاع از ششدانگ یک باب ساختمان» بمساحت «۱۳۹.۹۵» مترمربع مجزی شده از پلاک شماره "۱۳۹۸۰" فرعی از «۱۱۸» اصلی واقع در بخش «۴» خروجی از مالکیت مالک اولیه "سید رمضان موسوی فرزند سید مرید"

۸ - تقاضای «احمد پیامنی» فرزند «محمد علی» نسبت به «ششدانگ یک قطعه زمین مزروعی آبی زار» بمساحت «۱۲۰۶۹.۳۴» مترمربع مجزی شده از پلاک شماره «۱۳۹» فرعی از «۵۷» اصلی واقع در بخش «۴» خروجی از مالکیت مالک اولیه «محمد علی پیامنی فرزند پیرولی»

۹- تقاضای «احمد پیامنی» فرزند «محمد علی» نسبت به «ششدانگ یک قطعه زمین مزروعی آبی زار» بمساحت «۱۱۳۶۴» مترمربع مجزی شده از پلاک شماره «۱۴۰» فرعی از «۵۷» اصلی واقع در بخش «۴» خروجی از مالکیت مالک اولیه «محمد علی پیامنی فرزند پیرولی»

۱۰- تقاضای «احمد پیامنی» فرزند «محمد علی» نسبت به «ششدانگ یک قطعه زمین مزروعی آبی زار» بمساحت «۷۳۶۱.۸۹» مترمربع مجزی شده از پلاک شماره «۱۴۱» فرعی از «۵۷» اصلی واقع در بخش «۴» خروجی از مالکیت مالک اولیه «محمد علی پیامنی فرزند پیرولی»

مصطفی امان اله بهاروند
رییس اداره ثبت اسناد و املاک شهرستان دورود

آگهی فقدان سند مالکیت

شناسه آگهی: ۱۶۲۵۵۳۸

آقای **احمد محمدیان امیری** با ارایه ۲ برگ استشهادیه المثنی که در دفترخانه ۷۷ بابل امضا شده و طی درخواست۸۴۳۳-۱۴۰۲ مورخ ۱۴۰۲/۰۹/۲۲ تقاضای صدور سند المثني ششدانگ پلاک ۱۰۰۰ فرعی از ۴۸۶۲- اصلی بخش دو غرب ثبت بابل که بشماره چاپی ۸۱۴۲۲۴ سری ب سال ۰۱ و دفتر الکترونیک ۱۴۰۲۲۰۳۱۰۰۰۴۰۰۸۹۷۰ صادر گردیده بود در اثر جابه جایی مفقود گردیده در اجرای ماده ۱۲۰ اصلاحی آئین نامه قانون ثبت در یک نوبت آگهی تا چنانچه اشخاصی مدعی انجام معامله یا وجود سند مالکیت یا سند معامله به اداره ثبت محل ارائه و رسید دریافت نمایند چنانچه پس از اتمام مدت مقرر اعتراض ارائه نگردید و یا در صورت اعتراض اصل سند مالکیت یا سند معامله ارائه نشود این اداره مطابق مقررات اقدام به صدور سند مالکیت المثنی به نام مالک خواهد نمود. در ضمن برابرا سناد رهنی ۲۵۸۷۸ مورخ ۱۳۹۳/۱۲/۲۷ و ۲۹۵۶۵ مورخ ۱۳۹۷/۰۶/۲۷ دفتر ۶۱ بابلسر در رهن بانک کشاورزی می‌باشد.

تاریخ انتشار: ۱۴۰۲/۰۹/۲۹

رونوشت : به ستاد اجرایی فرمان امام (ره) جهت استحضار

سید مهدی حسینی – رئیس اداره ثبت اسناد و املاک بابل

آگهی فقدان سند مالکیت

حوزه ثبت ملک کرمانشاه ناحیه دو

آقای محمد شیری به عنوان وکیل به شماره وکالت ۱۱۸۴۴ مورخ دفتر اسناد رسمی شماره ۱۴۳ کرمانشاه ۱۴۰۲/۰۶/۱۲ با تقدیم دو برگ فرم استشهادیه مصدق شده به شماره ۶۰۸۲ مدعی است که سند مالکیت ششدانگ پلاک ۱۰۰۹۱ فرعی از ۱۲۳ اصلی (باقیمانده ۲۱۶۱ فرعی از ۱۲۳ اصلی) واقع در سه حومه کرمانشاه که سند المثنی به نام آقای اشجاری صادر و سپس برابر انتقال شماره ۹۳۶ مورخ ۱۳۵۸/۰۲/۱۲ دفتر اسناد رسمی ۶۷ کرمانشاه از آقای مرتضی اشجاری به علی آزادپوری انتقال داده شده و سند صادر و تسلیم گردیده که در اثر سهل انگاری مفقود شده است. لذا مراتب طبق ماده ۱۲۰ آیین‌نامه قانون ثبت در یک نوبت آگهی می شود تا چنانچه فرد یا افرادی مدعی انجام معامله و یا وجود سند مالکیت در نزد خود می باشد از تاریخ انتشار این آگهی به مدت ۱۰ روز مراتب را به این اداره اعلام دارند در غیرت این صورت پس از انقضای مدت ده روز نسبت به صدور سند مالکیت طبق مقررات اقدام و سند مالکیت اولیه از درجه اعتبار ساقط خواهد شد.

اقدام: جهانبخشی کرمانشاهی

رونوشت : به ستاد اجرایی فرمان حضرت امام (ره) جهت اطلاع و اقدام

فرشاد نادری _ مدیر واحد ثبتی حوزه ثبت ملک کرمانشاه ناحیه دو
از طرف کامران میراحمدی نصرآبادی

خبر

جهش تولید ۱۵۰ میدان نفتی در طول ۸ سال

مدیرعامل شرکت ملی نفت گفت: قرار است ۱۵۰ میدان نفتی جهش تولید نفت را در یک بازه هشت ساله رقم بزنند.
محسن خجسته‌مهر دیروز در مراسم افتتاحیه دومین کنفرانس و نمایشگاه مدیریت فناوری و افزایش تولید دانش بنیان در زنجیره ارزش صنعت نفت از مسیر راهکارهای فناورانه و نوآورانه با اشاره به ویژگی‌های تولید نفت، اظهار کرد: تولید نفت، سرمایه بر، زمان بر و درآمدزا است و اگر قرار است در آینده به تولید دست یابیم باید از امروز شروع کنیم.
وی افزود: صنعت نفت نیازمند منابع صرف نیست و باید اختیارات متناسب با جهش تولید را داشته باشیم و امیدواریم در آینده نزدیک بتوانیم تحولاتی از هر نوع را داشته باشیم.
او با تاکید بر اینکه افزایش تولید به واسطه دانش بنیان در زنجیره ارزش صنعت نفت از آن روزی که این موضوع در ادبیات کشور ایجاد شد، به دنبال آن بودیم که فناور کردن و دانش بنیان کردن تولید مدنظر قرار گرفت چراکه این رشد تولید می‌تواند کارایی رشد اقتصادی ایجاد کند.
وی با اشاره به لزوم افزایش کیفیت محصولات و کاهش زمان تولید، گفت: بین تولید و شرکت‌های دانش بنیان باید یک ارتباط موثر وجود داشته باشد و اگر این ارتباط ایجاد نشود، می‌توانیم بگوییم که به بهره وری دست نیافته‌ایم. مدیرعامل شرکت ملی نفت ایران با اشاره به امضای توافق‌نامه با معاونت علمی و فناوری ریاست جمهوری برای استقرار مرکز راهبردی مخازن دیجیتال نفتی و گازی تصریح کرد: ۱۵ میدان نفتی و گازی کشور با هوش مصنوعی اداره می‌شود که در این زمینه نخستین میدان که تفاهم‌نامه آن با دانشگاه صنعتی شریف امضا شده، میدان گازی پارس جنوبی است و می‌خواهیم قطب گازی ایران را در قالب هوش مصنوعی مدیریت کنیم.
خجسته‌مهر با بیان اینکه بر اساس آمار بانک مرکزی، نفت و گاز در رشد اقتصادی کشور بیشترین سهم را دارد، همچنین در دو سال اخیر رشد ۶۰ درصدی در تولید نفت کشور رخ داده که این دستاورد حاصل برنامه‌ریزی در دولت سیزدهم در بخش نفت بوده است، اظهار کرد: استفاده از هوش مصنوعی و فناوری‌های دیجیتال در صنعت نفت یکی از حوزه‌های مهم فناورانه در این صنعت است، ما به‌دنبال افزایش تولید نفت از مخازن خود با هوش مصنوعی هستیم. امروز این علم در صنعت نفت کشور جزو علوم ناشناخته است و از این رو باید روی آن کار بیشتری کنیم.
وی با اشاره به امضای توافق‌نامه با معاونت علمی و فناوری ریاست‌جمهوری برای استقرار مرکز راهبردی مخازن دیجیتال نفتی و گازی تصریح کرد: قصد داریم ۱۵ میدان نفتی و گازی کشور را با هوش مصنوعی اداره کنیم. نخستین میدان در این زمینه که تفاهم‌نامه آن با دانشگاه صنعتی شریف امضا شده، میدان گازی پارس جنوبی است و می‌خواهیم قطب گازی ایران را در قالب هوش مصنوعی مدیریت کنیم.
مدیرعامل شرکت ملی نفت ایران با بیان اینکه برای نخستین بار در کشور بحث بورسیه پژوهشی شهید تندگویان در هماهنگی کامل با وزارت علوم راه‌اندازی شده است که در قالب این بورسیه‌ها قراردادی ۳۶ ماهه با دانشجویان مقطع دکترا منعقد خواهد شد، گفت: به‌زودی بورسیه دانشجویان مقطع دکترا شروع می‌شود، صنعت نفت چالش‌های فناورانه خود را از طریق سامانه‌ای که در سایت وزارت علوم مشخص شده، در اختیار دانشجویان کل کشور قرار می‌دهد. برای شروع کار با ۱۵ دانشجوی دکترا قرارداد منعقد و هر ماه به آنها ماهانه ۱۵ میلیون تومان حقوق پرداخت می‌شود. خجسته‌مهر با بیان اینکه در دو سال اخیر ۵۴ قرارداد به ارزش ۸۰ میلیون دلار در صنعت نفت امضا شده است، افزود: سهم شرکت ملی نفت ایران با ۲۹ قرارداد ۲۹ میلیون دلار است که تا پایان سال ۴۰ میلیون دلار دیگر فقط به سهم این شرکت اضافه خواهد شد.

رییس اتاق تهران تشریح کرد:

یارانه پنهان انرژی ۳۶ درصد جی دی پی کشور را می بلعد

رییس اتاق تهران گفت: پارسال معادل ۳۶ درصد از جی دی پی کشور به یارانه پنهان تخصیص یافت که یارانه پنهان نفت، گاز و برق به ترتیب ۵۲ میلیارد دلار، ۴۵ میلیارد دلار و ۳۰ میلیارد دلار بوده است.

محمود نجفی عرب رئیس اتاق بازرگانی تهران در نهمین نشست هیأت نمایندگان اتاق تهران با بیان اینکه موضوع انرژی به یکی از معضلات کشور بدل شده است؛ اظهار کرد: امروز بسیاری از عوارض حوزه آلودگی‌های زیست محیطی و تأثیر آن روی سلامت به بحث مصرف انرژی باز می‌گردد. از طرف دیگر آژانس بین‌المللی انرژی هم در گزارشی به این موضوع پرداخته و اعلام کرده تلاش جهانی و برنامه کشورها برای کاهش گازهای گلخانه‌ای و فاصله گرفتن از سوخت‌های فسیلی منجر به کاهش درآمد ۴۰ کشور نفت خیز از جمله ایران می‌شود و نوشته که ۲۸ کشور نفت خیز تا سال ۲۰۴۰ ممکن است نیمی از درآمد ۱۷۵ هزار میلیارد دلاری خود را از دست بدهند.

■ ۳۶ درصد جی دی پی به یارانه پنهان تخصیص یافت

وی افزود: طبق گزارش آژانس بین‌المللی انرژی میزان یارانه پنهان انرژی در ایران بعد از روسیه بالاترین میزان در جهان و معادل ۳۶ درصد کل تولید ناخالص داخلی (جی دی پی) کشور است؛ یعنی سال گذشته که جی دی پی کشور ۴۰۷ میلیارد دلار بوده، ۳۶ درصد آن به پرداخت یارانه انرژی تخصیص پیدا کرده است.

رئیس اتاق بازرگانی اضافه کرد: به گفته آژانس اختلاف قیمت حامل‌های انرژی عرضه شده در بازار داخل ایران با قیمت‌ها در بازار جهانی طی سال گذشته ۱۲۷ میلیارد دلار بوده که معادل حدود سه برابر بودجه جاری دولت است. از این رقم ۵۲ میلیارد دلار آن یارانه پنهان نفت، ۴۵ میلیارد دلار آن یارانه پنهان گاز و ۳۰ میلیارد دلار هم یارانه پنهان برق بوده است.

نجفی عرب همچنین با اشاره به معضلات زیست محیطی استفاده از سوخت‌های فسیلی، گفت: در سال ۲۰۲۲ حدود ۵۰۰ میلیارد دلار برای استفاده از انرژی بادی و خورشیدی در جهان سرمایه‌گذاری شده که از میزان کل سرمایه گذاری صورت گرفته در صنعت نفت جهان، بیشتر است.

بر اساس اعلام این آژانس کشورهایی مانند ونزوئلا، قطر و همچنین کشورهای نفت خیز آفریقا مانند نیجریه، آنگولا، چاد با بالاترین درجه خطر مواجهند و عربستان، امارات، الجزایر و جمهوری آذربایجان با دومین درجه خطر و کشورهای عراق، روسیه، لیبی در درجه سوم خطر، ایران، نروژ، مکزیک در درجه چهارم خطر و کشورهای ترکمنستان، اوکراین، کلمبیا در درجه پنجم خطر هستند.

نجفی عرب در ادامه اظهار کرد: کاهش صادرات نفت ایران به دلیل تحریم‌ها رخ داده که به همین جهت ایران به لحاظ کاهش درآمدهای نفتی در درجه چهارم خطر قرار دارد. در حالی که اگر صادرات نفت ایران بیش از میزان کنونی بود، احتمالاً در رتبه‌های اول خطر از دست دادن درآمدهای حاصل از نفت قرار می‌گرفت.

■ کاهش ۹۰ هزار میلیارد دلاری درآمد نفتی کشورهای نفت خیر تا ۲۰۴۰

وی همچنین با اشاره به درآمد ۱۷۵ هزار میلیارد دلاری کشورهای نفت خیز جهان، گفت: درآمد نفتی کشورهای نفت خیز تا سال ۲۰۴۰ حدود ۹۰ هزار میلیارد دلار کاهش خواهد یافت و به همین دلیل است که کشورهای عربی نفت خود را به زور می‌فروشند و تبدیل به دارایی‌های دیگر می‌کنند. البته ما در حال از دست دادن این فرصت هستیم.

نجفی عرب تصریح کرد: بازار نفت به اوج تقاضای خودش رسیده و تقاضای جهانی نفت که در دو دهه گذشته سالی یک تا دو درصد رشد داشت، در سال‌های گذشته رشد بین صفر تا یک درصد داشته است.

در سال ۲۰۲۰ حدود ۵۰۰ میلیارد دلار در جهان برای انرژی بادی و خورشیدی سرمایه گذاری شده و از دلایل کاهش درآمدهای نفتی، استفاده از منابع جایگزین از جمله انرژی پاک خورشیدی و انرژی برق است.

وی افزود: رئیس صندوق بین‌المللی پول در کنفرانس بین‌المللی تغییر اقلیم از کشورها خواسته تا یارانه انرژی را کاهش دهند و به جای آن در پروژه‌های جلوگیری از گرمایش زمین سرمایه‌گذاری کنند.

نجفی عرب درباره احتمال افزایش تعطیلات هفتگی نیز تصریح کرد: افزایش تعطیلات هفتگی برای واحدهای تولیدی هزینه‌بر است، با توجه به اینکه اغلب کشورهای جهان روزهای شنبه و یکشنبه تعطیل هستند و برخی از کشورهای عربی نیز روزهای جمعه و شنبه، بهتر است به جای تعطیلی پنج شنبه، روز شنبه تعطیل اعلام شود تا به لحاظ مراودات مالی و تجاری کمتر با مشکلات تعطیلات مواجه شویم.

رئیس اتاق تهران درباره لایحه بودجه ۱۴۰۳ نیز گفت: نمایندگان مجلس به دلیل اشکالاتی که در بودجه ۱۴۰۳ دیدند بودجه را برای اصلاح به دولت برگرداندند.

از آن جایی که بخش زیادی از حوزه کسب و کار به بودجه مصوب سال پیش رو گره می‌خورد، لازم است کمیسیون‌های تخصصی اتاق در فرصت بسیار کمی که وجود دارد روی کلیات بودجه بررسی‌هایی انجام دهند و اعلام نظر کنند تا با همراهی اتاق ایران جمع بندی روی موضوعات صورت گیرد و نکاتی که با فضای کسب و کار و بخش خصوصی مرتبط است به نمایندگان مجلس منتقل شود.

خودکفایی ۱۰۰ درصدی در زمینه کاتالیست محقق می‌شود

معاون وزیر نفت در امور مهندسی، پژوهش و فناوری با بیان اینکه هم‌اکنون تقریباً در زمینه کاتالیست به خودکفایی رسیده‌ایم، گفت: تا پایان دولت سیزدهم این کار به‌طور ۱۰۰ درصد انجام می‌شود. وحیدرضا زیدی‌فرد در مراسم دومین کنفرانس و نمایشگاه مدیریت فناوری و افزایش تولید دانش‌بنیان در زنجیره ارزش صنعت نفت با بیان اینکه استفاده از فناوری و نوآوری باید اولویت صنعت نفت باشد، اظهار کرد: با توجه به تجربه موفق در نخستین همایش «پتروتِک» با موافقت وزیر نفت تصمیم گرفتیم این رویداد به‌صورت سالانه برگزار شود. وی افزود: همایش و نمایشگاه پتروتک محل ملاقات عرضه و تقاضای شرکت‌های فناور و نوآور بیرونی و داخلی صنعت نفت است.

معاون وزیر نفت در امور مهندسی، پژوهش و فناوری با بیان اینکه تلاش شبکه دانش‌بنیان کشور تبدیل ایده به محصول است، تصریح کرد: می‌توانیم از ظرفیت این شبکه برای موفقیت فعالیت‌های صنعت نفت استفاده کنیم.

زیدی‌فرد با اشاره به اینکه توسعه دانشگاه‌ها، پژوهشگاه‌ها و مجموعه‌های فناور و نوآور دغدغه اصلی مقام معظم رهبری و ریاست جمهوری است، گفت: حمایت از شرکت‌های دانش‌بنیان و ساخت بار اول اولویت وزارت نفت است، به‌طوری که برای سال دوم نیز مقام اول را در استفاده و حمایت از شرکت‌های دانش‌بنیان در میان سایر دستگاه‌ها به‌دست آورده است. وی شناسایی دقیق نیازهای فناورانه، استفاده از ظرفیت قانون ساخت بار اول و شناسایی چالش‌های ساخت بار اول را از جمله اقدام‌های وزارت نفت برشمرد و افزود: برای حل چالش‌های ساخت بار اول از ظرفیت صندوق فناوری استفاده کرده‌ایم. معاون وزیر نفت در امور مهندسی، پژوهش و فناوری به بحث صدور خدمات فنی - مهندسی اشاره و تصریح کرد: باید با تشکیل کارگروه فنی - مهندسی در وزارت نفت و فعالیت این کارگروه از ظرفیت فناوری و نوآوری کشور استفاده کنیم. زیدی‌فرد با بیان اینکه وزارت نفت هرگونه حمایتی را که بتواند از شرکت‌های دانش‌بنیان از لحاظ قانونی انجام می‌دهد، گفت: صدور چند هزار تجهیزات به ونزوئلا موفقیت بزرگی برای صنعت نفت بوده است. وی با بیان اینکه تشکیل نهاد صدور گواهی کیفیت به تسهیل صادرات کمک می‌کند، اظهار کرد: در زمینه کاتالیست تقریباً به مرز خودکفایی رسیده‌ایم که این موضوع در پایان دولت سیزدهم به‌صورت ۱۰۰ درصد می‌شود. معاون وزیر نفت در امور مهندسی، پژوهش و فناوری گفت: قراردادهای متعددی را به صاحبان فناوری و بخش فناور سایر دستگاه‌های اجرایی برای ساخت تجهیزات امضا کرده‌ایم، همچنین با حمایت و ایجاد زمینه برای خلاقیت و نوآوری برای افراد در داخل صنعت نفت و بیرون از آن توانسته‌ایم از اختراعات و محصولات آنها به‌خوبی استفاده کنیم.

آگهی قانون تعیین تکلیف اراضی وساختمانهای فاقد سند رسمی
شهرستان ازنا–سری (۴۰) جمعی

شناسه ۱۶۲۵۶۶۹

نظر به دستور مواد ۱ و ۳ قانون تعیین تکلیف وضعیت اراضی و ساختمان‌های فاقد سند رسمی ،املاک متقاضیانی که در هیات موضوع ماده یک قانون مذکور مستقر در واحد ثبتی ازنا مورد رسیدگی و تصرفات مالکانه و بلا معارض آنان محرز و رای لازم صادر گردیده جهت اطلاع عموم به شرح ذیل در دو نوبت آگهی می‌گردد. در صورتی که هرکس نسبت به صدور سند مالکیت بنام متقاضیان اعتراض داشته باشد می تواند از تاریخ انتشار اولین آگهی به مدت دو ماه اعتراض خود را کتباً به اداره ثبت اسناد واملاک محل تسلیم وپس از اخذ رسید ظرف مدت یکماه از تاریخ تسلیم اعتراض دادخواست خودرا به مراجع محترم قضایی تقدیم وگواهی تقدیم دادخواست را به اداره ثبت محل تحویل نماید، در صورتی که اعتراض در مهلت قانونی واصل نگردد یا معترض گواهی تقدیم دادخواست به دادگاه عمومی محل ارائه نکند اداره ثبت مبادرت به صدور سند مالکیت می‌نماید و صدور سند مالکیت مانع از مراجعه متضرر به دادگاه نیست .
تاریخ انتشار نوبت اول : (۱۴۰۲/۰۹/۲۹) نوبت دوم: (۱۴۰۲/۱۰/۱۴)

۱ – تقاضای «درویش علی بداغی» فرزند «رضا» نسبت به «شش دانگ یک باب ساختمان» بمساحت «۹۴,۹۶» مترمربع مجزی شده پلاک شماره «۶۵۱۱مفروز از ۵۵» فرعی از «۲۹» اصلی واقع در بخش «دو» خروجی از مالکیت مالک اولیه «خود متقاضی»
۲- تقاضای «حسین الیاسی» فرزند «حیدر» نسبت به «شش دانگ یک قطعه باغ» بمساحت «۷۸۳۲,۵۲» مترمربع مجزی شده پلاک شماره «۲۳۷» فرعی از «۴۷» اصلی واقع در بخش «دو» خروجی از مالکیت مالک اولیه «خود متقاضی»
۳- تقاضای «نظامعلی فاضلی» فرزند «علی» نسبت به «شش دانگ یک قطعه زمین مزروعی» بمساحت «۱۱۴۱۷,۲۲» مترمربع مجزی شده ا پلاک شماره «۶۸۱فرعی مفروز از ۵۶» فرعی از «۶۷» اصلی واقع در بخش «یک» خروجی از مالکیت مالک اولیه « قربان علی تلالی»
۴ - تقاضای «نظامعلی فاضلی» فرزند «علی» نسبت به «شش دانگ یک قطعه زمین مزروعی» بمساحت «۱۰۱۲۶,۹۳» مترمربع مجزی شده پلاک شماره «۶۸۰فرعی مفروز از ۵۶» فرعی از «۶۷» اصلی واقع در بخش «یک» خروجی از مالکیت مالک اولیه «قربان علی تلالی»
۵ - تقاضای «نظامعلی فاضلی» فرزند «علی» نسبت به «شش دانگ یک قطعه زمین مزروعی» بمساحت «۱۴۱۰,۷۷» مترمربع مجزی شده پلاک شماره «۶۸۲ فرعی مفروز از ۵۶» فرعی از «۶۷» اصلی واقع در بخش «یک» خروجی از مالکیت مالک اولیه «قربانعلی تلالی»
۶- تقاضای «نظامعلی فاضلی» فرزند «علی» نسبت به «شش دانگ یک قطعه زمین مزروعی» بمساحت «۱۰۰۸,۵۶» مترمربع مجزی شده پلاک شماره «۶۸۳ فرعی مفروز از۵۶» فرعی از «۶۷» اصلی واقع در بخش «یک» خروجی از مالکیت مالک اولیه «قربانعلی تلالی»
۷ - تقاضای «عین شا حاجیوند دستگردی» فرزند «چراغعلی» نسبت به «شش دانگ یک قطعه زمین مزروعی» بمساحت «۲۰۷۱,۳۲» مترمربع مجزی شده پلاک شماره «۲۶۳» فرعی از «۴۷» اصلی واقع در بخش «دو» خروجی از مالکیت مالک اولیه «درویش حاجیوند»
۸ - تقاضای «عظیم نوری کمری» فرزند «محمد نبی» نسبت به «شش دانگ یک قطعه زمین مزروعی» بمساحت «۵۹۵۸,۶۵» مترمربع مجزی شده پلاک شماره «۶۵۳۷» فرعی از «۲۹» اصلی واقع در بخش «دو» خروجی از مالکیت مالک اولیه «خود متقاضی»
۹ - تقاضای «غلامرضا سالاروند» فرزند «نورعلی» نسبت به «شش دانگ یک قطعه زمین مزروعی» بمساحت «۵۵۳۱,۶۹» مترمربع مجزی شده پلاک شماره «۲۳۴» فرعی از «۴۷» اصلی واقع در بخش «دو» خروجی از مالکیت مالک اولیه «نور علی سالاروند»
۱۰- تقاضای «راه علی سالاروند» فرزند «نور علی» نسبت به «شش دانگ یک قطعه زمین مزروعی» بمساحت «۴۸۹۷,۵۸» مترمربع مجزی شده پلاک شماره «۲۳۵» فرعی از «۴۷» اصلی واقع در بخش «دو» خروجی از مالکیت مالک اولیه «نورعلی سالاروند»

یوسف خیری
رییس اداره ثبت اسناد و املاک شهرستان ازنا

جدول شماره ۵۳۰

افقی :
۱ - کامل کننده
۲ - هزارو صدو یازده
۳ - پسوند شباهتجوش
۴ - رودهنوعی یقه
۵ - غذا دادنبیماری ریوی، نت بیمار
۶ - نویسنده فرانسوی طاعونمتاع
۷ - سودای ناله، نفس بلند، ازدل پرسوز بر آیدسینمای خانگی
۸ - قلعه حکومتی، قلعه کوچکنمک
۹ - پژواك صدا، انعکاس صدانام ترکی، نام آذربایجانی
۱۰ - پایتخت فیجی
۱۱ - فیلیوف فرانسوی

عمودی :
۱ - ماهی فروش
۲ - بخشیدن، عطا کردن، بخشش
۳ - عمومی تر، عام ترناخن ستور
۴ - صدا، صوت، نغمه و بانگشهر ابراهیم، مشت و تو دهنی، محل تولد حضرت ابراهیم (ع)
۵ - مادر عرب، عزیز تازیمرگ موش، سم الفار
۶ - والده، بهترین دوستغذای زندانیان
۷ - پهلوانی شاهنامهقورباغه درختی
۸ - ثروتلك دار
۹ - نت ششم موسیقی، نفی عرب، درون چیزیابوالبشر، اشرف مخلوقات، اولین پیامبر
۱۰ - مادر گرامی حضرت علی اکبر
۱۱ - تنها و بی مانند

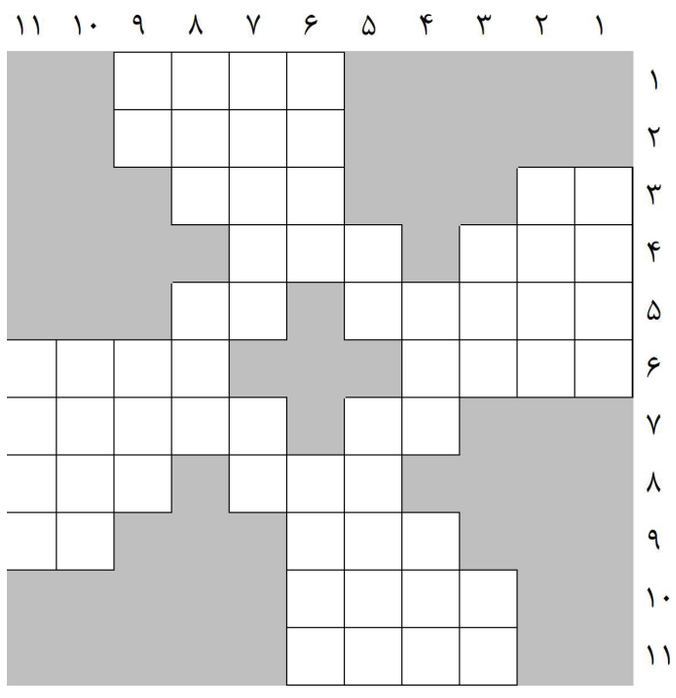

حل جدول شماره ۵۲۹

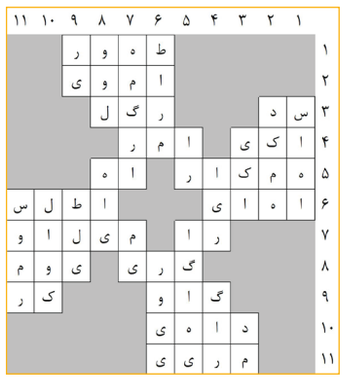

روزنامه صبح ایران

یادگار امروز

روزنامه اقتصادی - اجتماعی

■ صاحب‌امتیاز و مدیر مسئول: دکترحسن نجف‌وند
■ زیرنظرشورای سردبیری
■ دبیر سرویس صفحه اقتصاد: مریم کاظمیان فرد
■ دبیر سرویس صفحه سیاسی: آناهیتا جعفری
■ دبیر سرویس صفحه گوناگون: بهاره یوسفی
■ دبیر سرویس صفحه جامعه: سعیده کاظمیان فرد
■ دبیر سرویس نفت و انرژی: فائزه میردریکوندی
■ دبیر اخبار شهرستانها: مرتضی برکاتی

■ صفحه آرا: فاطمه مهرابی
■ چاپخانه: چاپ کارگر -تلفن : ۷ - ۶۶۸۱۷۳۱۶
■ نشانی دفترتهران: خیابان جمهوری خیابان دانشگاه - کوچه ماستری فراهانی پلاک ۶ طبقه اول
■ تلفن تماس: ۶۶۹۷۳۷۱۴-۶۶۴۶۱۷۷۰-۶۶۴۷۳۶۷۸ - داخلی ۳
■ نشانی دفتر خرم آباد: خیابان علوی- کوچه شهید شاهرخی- پلاک ۹ مجتمع مطبوعاتی
■ تلفن خرم آباد: ۳۳۴۰۵۱۰۹ ـ ۰۶۶ نمابر: ۳۳۴۳۸۶۲۰ـ۰۶۶
■ تلگرام و واتساپ : ۰۹۰۲۷۸۳۳۶۲۷

■ ایمیل:
yadegar.emroz@gmail.com
■ سایت:
www.yadegaremrooz.ir

■ چهارشنبه ۲۹ آذر ماه ۱۴۰۲ ■ شماره ۱۴۳۳

www.yadegaremrooz.ir

«منشور اخلاقی»

پایبندی به اصول دینی، توجه به واقعیت‌های عینی، احترام به استقلال و حاکمیت ملی، پاسداشت ارزشهای انسانی، دفاع از آزادی قلم، انتشار دقیق وبدون سانسور اخبار ؛دوری از رانت و فساد، رعایت حقوق شهروندی، خود داری از تهمت و افتراء و فعالیت های رسانه ای بصورت حرفه ای از اهداف این رسانه است.

هنر هفتم

پژمان جمشیدی؛ بازیگر مورد نظر همیشه در دسترس است

پژمان جمشیدی طی سالیان اخیر، یکی از مهره‌های مفید برای گیشه سینماهای ما بوده است. تقریبا تمام فیلم‌های این بازیگر، با اقبال خوبی در گیشه همراه شده که همین عامل، عطش کارگردانان بسیاری را برای کار با او بیشتر کرده است. این مهم با توجه به قابلیت‌های جمشیدی در ارائه بازی‌های کمیک و اجتماعی، سبب شده تا تعداد کارگردانانی که خواستار همکاری با این بازیگر باشند، بیشتر هم شود.پژمان جمشیدی در اثر یک اتفاق وارد دنیای تصویر شد. در ادامه این ورود ناخودآگاه اما، وی توانست این جریان را مدیریت کند. پس از اقبال گسترده‌ای که سریال پژمان به همراه داشت، تقاضاهای سینمایی و تلویزیونی بسیاری به این بازیگر شد اما جمشیدی، این وضعیت را به شیوه درستی مدیریت و هدایت کرد.کتاب خواند و چند دوره فشرده تئوری و عملی را گذراند. پس از آن‌که تاحدودی آب‌بندی شد، بازی در یک نمایش را پذیرفت که آن کار، کمک زیادی به استایل بازی و نهادینه شدن سبک هنری او کرد. این پروسه سبب شد تا وی زودتر از آن‌چه تصور می‌شد به بلوغ در اجرا برسد و درست از همان زمان بود که سیل پیشنهادها به سمت او سرازیر شد.جمشیدی در تحلیل نقش خود، سبک اجرایی خاصی دارد که این سبک باتوجه به طراوتی که به همراه داشت، به مذاق مخاطب خوش آمد و فیلم و سریال‌های این بازیگر، خیلی زود با استقبال چشم‌گیری مواجه شد تا جایی‌که پس از ظهور این بازیگر تا امروز، عمده فیلم‌هایی که وی بازی کرده، در زمره پرفروش‌ترین‌های سال قرار گرفتند. در تلویزیون و شبکه نمایش خانگی نیز این جریان جاری بود. جمشیدی برای امسال، ۲ فیلم شهر هتل و شهر هرت را به روی پرده داشت که این دو کار، دومین و سومین فیلم پرمخاطب و پرفروش امسال تا به امروز هستند. همچنین ویلای ساحلی، جدیدترین کاری است که وی به روی پرده دارد. چند فیلم ازجمله صبحانه با زرافه، کوکتل مولوتف و تگزاس ۳ هم بازی کرده و احتمالا طی ماه‌های آتی، جلوی دوربین فصل جدید سریال زیرخاکی می‌رود. سیستم کاری جمشیدی در این سال‌ها، همواره به همین ترتیب بود که تا چند ماه آینده‌اش، همواره رزرو بوده است. اما آیا این روال می‌تواند برای بازیگری در جایگاه وی، ارزنده و پیش‌برنده باشد؟جمشیدی ماه‌ها پیش و در مواجهه با این انتقاد، اعلام کرد که بدهکار است و دلیل پرکاری این سال‌های او نیز تسویه بدهی‌اش بوده است. اما با تداوم این روند، به این نتیجه می‌رسیم که یا این بدهی هنوز تسویه نشده است، یا جمشیدی به این سیستم زندگی و کار عادت کرده و یا توان گفتن نه به برخی پیشنهادها را ندارد.پاسخ، هر یک از این ۳ احتمال که باشد، به ضرر وجهه هنری جمشیدی است. برای بازیگری که از یک‌سو، مورد وثوق جریان هنری و مخاطبان قرار گرفته و از سوی دیگر، نظر منتقدان و داوران جشنواره‌های سینمایی را به هنرنمایی خود جلب کرده، این حجم پرکاری، دیده شدن و همواره در دسترس بودن، هیچ منفعتی ندارد. یک اصل نانوشته در عالم شهرت و محبوبیت هنری است که هنرمند باید دست‌نیافتنی باشد وگرنه هنرمندی که در همه جا از تلویزیون و شبکه نمایش خانگی تا تبلیغات و سینما حضور دارد، به‌مرور عطش و میل مخاطب را کمرنگ کرده و توفیق سالیان طلایی خود را نمی‌بیند. اصلی که چندان هم بیراه نیست و نمونه‌های مصداقی آن طی دهه‌های مختلف، در مورد هنرمندانی از سینما و موسیقی، قابل مشاهده است.بعید است بدهی جمشیدی، پس از یک روند طولانی پرکاری، هنوز تسویه نشده باشد چون جمشیدی اگرچه به تهیه‌کنندگان موردوثوق خود، تخفیف بسیارخوبی می‌دهد اما همچنان یکی از گران‌ترین بازیگران امروز سینمای ایران است.

دنیای فناوری

گلکسی S۲۴ اولترا احتمالاً در محیط‌های کم‌نور تصاویر ۲۰۰ مگاپیکسلی بهتری خواهد گرفت

دوربین پرچمدار آتی سامسونگ شاید به لحاظ سخت‌افزاری تغییر چندانی نکند، اما با کمک پردازش نرم‌افزاری و هوش مصنوعی تصاویر بهتری ثبت خواهد کرد.در حالی که به‌نظر می‌رسد که تنها تغییر بزرگ سخت‌افزاری دوربین گلکسی S۲۴ اولترا، دوربین تله‌فوتوی ۵۰ مگاپیکسلی جدید آن باشد، سامسونگ در حال پیاده‌سازی چندین عملکرد جدید نرم‌افزاری در پردازش تصویر است.

انتظار می‌رود که این شرکت از پردازنده اسنپدراگون ۸ نسل ۳، الگوریتم‌های بهبودیافته و هوش مصنوعی برای بهبود کیفیت تصویر و ویدئو استفاده کند. گوشی پرچمدار آتی سامسونگ ظاهراً در ثبت عکس‌های ۲۰۰ مگاپیکسلی، کیفیت بهتری در محیط‌های کم‌نور ارائه می‌کند.بر اساس پست Ice Universe در ایکس، گلکسی S۲۴ اولترا احتمالاً تصاویر ۲۰۰ مگاپیکسلی بهبودیافته‌ای را در نور کم ارائه می‌دهد.

به گفته این منبع، پرچمدار آینده سامسونگ دارای نایت مود بهتری است که کیفیت کلی تصویر را بهبود می‌بخشد. گلکسی S۲۳ اولترا نیز در شرایط کم‌نور عملکرد خوبی دارد، اما در مناطق تاریک آسمان یا در صحنه‌های تاریک‌تر، نویز بیشتری تولید می‌کند؛ در حالی که گاهی جزئیات تصویر کمی بیش از حد شارپ به نظر می‌رسد.

اگر گلکسی S۲۴ اولترا این موارد را اصلاح کند، می‌تواند در بین بهترین دوربین‌های گوشی‌های هوشمند جهان قرار گیرد.این منبع ادعا می‌کند که این گوشی از هوش مصنوعی برای شناسایی ۱۲ نوع مختلف سوژه یا شیء و بهینه‌سازی آن‌ها برای افزایش کیفیت تصویر در وضوح ۲۰۰ مگاپیکسلی استفاده می‌کند.

آگهی مفقودی

برگ سبز خودروی پژو مدل ۱۳۸۶ به شماره موتور ۱۱۸۶۰۴۶۹۶۸ و شماره شاسی ۶۱۳۵۶۷۰۸ و شماره پلاک ۱۸۸ ت ۱۶ ایران ۳۱ مفقود گردیده و از درجه اعتبار ساقط می باشد.

آگهی مفقودی

سند کمپانی و برگ سبز خودروی سمند مدل ۱۳۹۰ به شماره موتور ۱۲۴۹۰۱۷۹۳۶۹ و شماره شاسی NAACA۱CB۹BF۲۴۴۱۱۲ و شماره پلاک ۹۲۳ ج ۶۶ ایران ۳۱ مفقود گردیده و از درجه اعتبار ساقط می باشد.

دریچه علم

ستاره‌هایی که می‌توانند سیاهچاله‌ها را ببلعند!

سیاهچاله‌ها به بلعیدن هر چیزی که به آن‌ها خیلی نزدیک می‌شود، معروف هستند. اما آیا چیزی می‌تواند خود آن‌ها را به طور کامل ببلعد؟به نقل از نیو اطلس، نتایج شگفت انگیز یک مطالعه جدید نشان می‌دهد که این امکان وجود دارد که ستارگان بتوانند سیاهچاله‌های بسیار کوچک را ببلعند و آن‌ها را در هسته‌ی خود نگه دارند.

پژوهشگران می‌گویند، حتی ممکن است راهی برای یافتن این ستارگان وجود داشته باشد و اگر چنین باشد، می‌توانند به ما در درک ماده تاریک گریزان کمک کنند.

سیاهچاله‌ها در چند شکل کاملاً مستند وجود

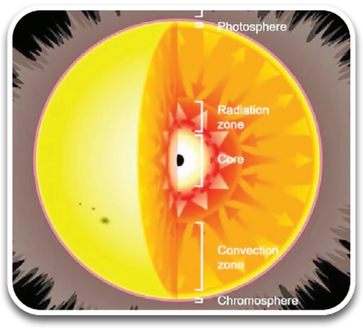

دارند. برخی از آن‌ها از مرگ ستارگان به دنیا می‌آیند و برخی دیگر هیولاهای بسیار عظیمی هستند که در مرکز اکثر کهکشان‌ها کمین کرده‌اند. اما مدت‌هاست که فرض شده تعداد زیادی سیاهچاله باید در چند ثانیه اول پس از مه‌بانگ (انفجار بزرگ) ایجاد شده باشند و هنوز هم می‌توانند در اطراف کیهان در حال حرکت باشند. در حالی که آن‌ها اساساً برای ما نامرئی هستند، ما هنوز هم می‌توانیم وجود آن‌ها را از تأثیرات گرانشی آن‌ها بر ماده اطرافشان استنباط کنیم. این «سیاهچاله‌های اولیه» یک رقیب نیرومند برای ماده تاریک هستند.البته تأیید وجود اشیای نامرئی دشوار است، اما آن‌ها ممکن است خود را از طریق تعامل با اشیای دیگر هویدا کنند.

■ باغ موزه نیاوران

منبع : فارس

میراث فرهنگی

عمارت ابریشمی رشت؛

جلوه ای از هنر معماری نیمه عصر قاجار

تا قبل از صفویه، معماری گیلان به خصوص معماری مسکونی، دارای ویژگی های کالبدی معماری بومی اقلیم معتدل و مرطوب بود. از جمله این ملاحظات اقلیمی همچون؛ کرسی چینی، سقف شیبدار و استفاده از کوران طبیعی در محوطه و بنا و نیز وجود ایوان بود.

دکتر مینو خاکپور، استادیار و عضو هیات علمی دانشگاه در این زمینه می نویسد: «با آغاز دوره صفویه، معماری سبک اصفهانی که در دوره حکومت ترکمانان بوجود آمده بود، رونق یافت. این معماری پس از مدتی به گیلان راه یافته و به تدریج جای معماری بومی که تا آن زمان از جایگاه ارزشمندی برخوردار بود را اشغال کرد.

معماری شیوه اصفهانی، قبل از سلسله صفویه در غرب و شمال غرب ایران و در زمان حکومت های منطقه ای ترکمانان متولد شده بود و از آن رو به این نام اشتهار یافت و با ظهور صفویه و انتخاب پایتختی اصفهان در این شهر نضج گرفت و بالید. بنابراین آنچه در معماری ایران به نام سبک یا شیوه اصفهانی معروف است و در متون غربی تحت عناوینی چون: معماری صفوی، افشاری، زند - قاجار و یا قاجاری شناخته می شود، به قبل از پیدایش صفویه بازمی گردد و خاستگاه آن اصفهان نبوده است.

پس از این دوره شکوفایی، رشته تکاملی معماری سبکی ایران منقطع گردید و گرچه حکومت صفویه در ادامه جای خود را به افشاریه، زندیه و قاجار داد، اما سبک اصفهانی به حیات خود در کالبد شهرها ادامه داد.

بنابراین معماری سبک اصفهانی از زمان ترکمانان آغاز و تا انتهای دوره اول دوره قاجاریه که از سلطنت آغامحمدخان تا پایان سلطنت محمد شاه است و در آن نگاه حاکم بر معماری نگاهی نسبتا درونگرا بوده است، ادامه یافت.» یکی از بناهای تاریخی شهر رشت که بنظر می رسد تحت تاثیر شیوه معماری اصفهان ساخته شده، عمارت حاج میرزا اسماعیل حاکمی، معروف به عمارت ابریشمی است.

این عمارت، با داشتن تالار آیینه، تالار چینی خانه و اتاق های مزین به گچ بری های متعدد جلوه ای از هنر معماری نیمه عصر قاجار را نشان می دهد.

این بنا در میدان صیقلان رشت، کوچه شهید صادقی قرار دارد و در حال حاضر در تملک دانشگاه گیلان است. بنای مذکور در مجاورت دو بنای تاریخی دیگر قرار دارد و از مقایسه این سه بنا(عمارت اولین شهردار رشت و عمارت زین العابدین اخوان) می توان تحول سبک معماری را از میانه قاجار تا اواخر قاجار مقایسه کرد.

گربه‌روی این بنا بسیار بلند بوده و حکم زیرزمین را دارد. گربه‌رو در واقع تغییر یافته کرسی چینی در معماری بومی گیلان است. بنای ابریشمی برخلاف دو بنای دیگر همچون معماری سبک اصفهان، تزئینات داخلی بیشتری دارد. «حاج میرزا اسماعیل حاکمی» از متنفذین پیربازار رشت بود و در زمان ناصرالدین شاه قاجار به عنوان «کلانتر رشت» منصوب می شود و به همین دلیل وی را «حاج حاکم» می خواندند. این بنا توسط پسر کوچکتر حاج حاکم یعنی «حاج قاسم» معروف به «عالی جناب» احداث شده است.

در سال ۱۳۱۸ شمسی، «میرزا احمد ابریشمی» این خانه را از «عباسعلی حاکمی»، ورثه حاج قاسم خریداری کرد و از آن پس به نام «عمارت ابریشمی» معروف گردید. سال ۱۳۷۷، دانشگاه گیلان بنا را از مالک وقت خریداری کرد و مدتی آن را به عنوان دانشکده معماری تغییر کاربری داد و پس از آن در اختیار بنیاد نخبگان گیلان قرار گرفت.

این بنا در دو طبقه تقریبا قرینه ساخته شده است. محوطه حیاط از چهار طرف با دیوارهای آجری قرمز رنگ به ارتفاع پنج متر که با آهک بند کشی شده، محصور و دیوارهای ضلع جنوبی و شمالی در بالا دارای یک ردیف رف و دیوارها با نوعی طاق نما تزیین شده است. مساحت کلی محوطه و بنا تقریبا دو هزار مترمربع و مساحت زیربنا ۶۵۰ مترمربع است. محوطه باغچه بندی و مشجر است و در وسط آن حوضی به طول شش متر و عرض چهار متر قرار دارد.

سطح محوطه حیاط همچون خانه های بومی گیلان، با قلوه سنگ های رودخانه ای سنگفرش شده بود ولی متاسفانه در سال های بعد با موزاییک کف پوش می شود. هر طبقه بنای ابریشمی هشت اتاق دارد. اطاق های هم کف ساده و فاقد هرگونه تزیینات است. دو راه پله به ارتفاع ۲۰ سانتی متر از جنس موزاییک ساده یک دست قالبی جدید به طبقه بالا راه دارد.

یک راه پله هم از ضلع شمالی در پشت بنا به طبقه فوقانی می رود. از هشت اتاق طبقه فوقانی دو اتاق، «چینی خانه» و «تالار آیینه»، در جوار هم و دو اتاق با تزیینات گچ بری گل بوته و قاب بندی برجسته سقف و بدنه و همچنین شومینه ای با تزیینات گچبری، بسیار چشمگیر است. آنچه که بنا را در اندرونی زیبا و منحصر به فرد می کند وجود همین دو تالار است. در دیوارها و پیش بخاری «چینی خانه» و در میان گچبری هایی به شکل گل و بوته های ظریف، دوایری ایجاد و داخل آنها کاسه و بشقاب های گل مرغی و مصور بسیار پرارزش قاجاری قرار داده اند. مجموعا در بدنه و طاقچه ها ۷۹ کاسه و بشقاب تعبیه شده است. ۵۲ کاسه گل مرغی هم در رف های نزدیک به سقف جاسازی شده است.

«تالار آیینه» نیز به شکل T به طول ۱۱.۹۰ و عرض نهایی ۷.۲۰ متر بوده که بخشی از این تالار مزین به گچبری با پوشش هنرمندانه قطعات آئینه در بدنه و سقف است. این قسمت به وسیله دو ستون گچی با شیر سرهای تزئینی از قسمت جلو جدا شده است. گویا بقیه دیوارهای تالار قبلا همانند این قسمت بوده است. در تالار آئینه، دوازده تاقچه با قوس نیم دایره که داخل آن ها با آئینه یک دست پوشانده شده، دیده می شود. ازاره بخشی از تالار، از قطعات سنگ مرمر به ارتفاع ۱.۱۰ متر تا زیر تاقچه است. تالار آیینه و چینی خانه و اتاق های مزین به گچ بری بیانگر جلوه های هنر عصر قاجاری در این خطه است.

این عمارت با نام «بنای ابریشمی» در تاریخ ۲۵ اسفند ۱۳۷۹ و به شماره ۳۳۶۵ در فهرست بناهای میراثی کشور ثبت شده است.

شهرداری رباط کریم

آگهی مناقصه عمومی

نوبت اول

شهرداری رباط کریم در نظر دارد به استناد مجوز شماره ۰۲/۱۲۰۲ مورخ ۱۴۰۲/۰۹/۱۲ شورای محترم اسلامی شهر اجرای پروژه ذیل را از طریق مناقصه عمومی به شرح و شرایط زیر به پیمانکاران واجد شرایط و دارای گواهینامه صلاحیت و رتبه بندی از سازمان برنامه و بودجه واگذار نماید.

ردیف	موضوع مناقصه	مبلغ اعتبار مصوب (ریال)	محل تامین اعتبار	مبنای قیمت پیشنهادی	مدت اجرا	مبلغ تضمین شرکت در مناقصه (ریال)	توضیحات
۱	اجرای پروژه لکه گیری آسفالت معابر سطح شهر	۵۰,۰۰۰,۰۰۰,۰۰۰	بودجه داخلی شهرداری	بر اساس فهرست بهای راهداری سال ۱۴۰۲	۶ ماه	۲,۵۰۰,۰۰۰,۰۰۰	داشتن حداقل صلاحیت پیمانکاری در رشته راه و ترابری رتبه ۵

شرایط :
۱- هزینه درج دو نوبت آگهی بر عهده برنده مناقصه می باشد.
۲- به پیشنهادات مشروط، مخدوش و فاقد سپرده لازم‌جهت شرکت در مناقصه ترتیب اثر داده نخواهد شد.
۳- سپرده شرکت در مناقصه می‌بایست به صورت ضمانت نامه بانکی به نفع شهرداری رباط کریم و یا واریز نقدی به شماره حساب ۰۱۰۶۶۲۵۲۰۶۰۰۸ نزد بانک ملی ایران شعبه مرکزی رباط کریم کد۲۳۵۴ (شماره حساب شبا IR.۲۸۰۱۷۰۰۰۰۰۰۰۱۰۶۶۲۵۲۰۶۰۰۸) تهیه و برابر دستورالعمل مندرج در کاربرگ مناقصه به همراه پیشنهاد قیمت ارائه گردد. لازم به ذکر است سپرده نفرات اول، دوم و سوم مناقصه تا انعقاد پیمان نزد شهرداری نگهداری و هرگاه حاضر به عقد قرارداد نگردند سپرده آنان به ترتیب به نفع کارفرما ضبط خواهد شد.
۴- مهلت دریافت اسناد مناقصه از تاریخ انتشار این آگهی (از پایان وقت اداری روز چهارشنبه مورخ ۱۴۰۲/۰۹/۲۹ به مدت یک‌هفته)ومحل دریافت آن صرفاازطریق سامانه تدارکات الکترونیکی دولت WWW.SETADIRAN.IR می‌باشد.
۵- متقاضیان می‌بایست پاکت‌های پیشنهاد قیمت خود را که برابر شرایط مندرج در کاربرگ مناقصه تنظیم شده است را حداکثر تا ساعت ۱۴ روز دوشنبه مورخ ۱۴۰۲/۱۰/۱۸ در سامانه تدارکات الکترونیکی دولت WWW.SETADIRAN.IR تسلیم نماید.
۶- متقاضیان جهت دریافت اسناد مناقصه می‌بایست فیش واریزی به حساب جاری به شماره ۰۱۰۶۶۲۴۸۱۹۰۰۴ نزد بانک ملی ایران شعبه مرکزی رباط کریم کد۲۳۵۴ به مبلغ ۲,۰۰۰,۰۰۰ ریال (غیر قابل استرداد) بابت خرید اسناد مناقصه به شهرداری رباط کریم تسلیم نماید.
۷- زمان بازگشایی پاکت‌های مناقصه در ساعت ۱۳ روز سه‌شنبه مورخ ۱۴۰۲/۱۰/۱۹ می‌باشد.
۸- شهرداری در رد یا قبول هر یک از پیشنهادات مختار است.
۹- سایر اطلاعات و جزئیات در اسناد مناقصه مندرج می‌باشد.
تاریخ انتشار نوبت اول : ۱۴۰۲/۰۹/۲۹
تاریخ انتشار نوبت دوم : ۱۴۰۲/۱۰/۰۶

دکتر حمیدرضا اله یاری – شهرداری رباط کریم

سیری در ایران

دشت میرزابایلو؛

سرزمین آهوان گلستانی

دشت میرزابایلو تنها ناحیه دشتی پارک ملی گلستان و بخش مهمی از ۹۱ هزار و ۸۹۵ هکتار وسعت آن است و در حال حاضر به مامنی برای آهوان این منطقه تبدیل شده است.

این منطقه به شدت تحت کنترل و محافظت است و هرگونه شکار غیرمجاز در آن جرم محسوب می‌شود. حتی برای بازدید از این منطقه هم باید مجوزهای لازم را اخذ کنید و یا به گروه‌های گردشگری و یا موسساتی بپیوندید که می‌توانند مجوزهای لازم برای بازدید از این منطقه را برای شما فراهم کنند.

یکسری از بخش‌های پارک ملی گلستان برای عموم قابل دیدن است اما سری دیگر مانند دشت میرزابایلو، نیازمند طی کردن مراحل قانونی هستند. همه این سخت‌گیری‌ها هم برای نجات جان جانورانی است که در این قسمت زندگی می‌کنند.

دشت بزرگ میرزابایلو در قسمت شمالی به ارتفاعات سرخ آلمه که خود محیطی برای بازدید از حیات‌وحش است و در قسمت جنوبی هم به شاهراه آسیایی منتهی می‌شود.

این منطقه در قسمت شرقی پارک ملی گلستان و در مسیر گالیکش به سمت بجنورد قرار گرفته است.

اگر از ایستگاه پلیس راه تنگراه، حدود ۴۰ کیلومتر به سمت بجنورد بروید، سمت چپ جاده، پاسگاه محیطبانی میرزابایلو را خواهید دید. از همین طریق می‌توانید با ارائه مجوز خود، همراه محیطبانان وارد منطقه شوید.

وقتی وارد این منطقه می‌شوید، دشت بزرگی را در مقابل خود می‌بینید و در انتهای آن یک منطقه کوهستای که به آلمه شهرت دارد. آلمه از کلمه آلما گرفته شده که در زبان ترکی به معنای سیب است.

در داخل محوطه، بقایایی از یک بنای قدیمی هم به چشم می‌خورد که در حال حاضر از بین رفته است و جایی است برای بازیگوشی آهوان. گفته می‌شود این بنای قدیمی در گذشت یک کاروانسرا برای پذیرایی از مسافرانی بوده است که از جاده‌های اصلی عبور می‌کرده‌اند. در حال حاضر نیز در منطقه آلمه، کاروانسرای بسیار زیبایی وجود دارد که بسیار دیدنی است و شاخت آن به دوره پهلوی برمی‌گردد.

■ **گونه‌های مختلف جانوری در دشت میرزابایلو**

جذابیت اصلی دشت میرزابایلو آهوان زیبای آن هستند که به راحتی در دشت دیده می‌شوند، اما کنار این‌ها، خرس، پلنگ، کفتار، قوچ اوریال و میش، شوکا، مرال، گربه جنگلی، گربه پالاس، روباه معمولی، هما، دال سیاه، دال معمولی، عقاب مارگیر، گرزه مار، کفچه مار، مار پلنگی، کورمار، جربیل دوپای کوچک و لاک‌پشت خشکی‌زی هم در این منطقه زندگی می‌کنند.

بنابراین با یک تنوع خوبی از انواع جانوران روبه‌رو هستیم. حتی یوزپلنگ آسیایی هم در این منطقه دیده شده است که بسیاری از گردشگران حیات وحش، آرزوی دیدنش را دارند.

اگر با ردپا و دیگر آثاری که جانوران از خود به جا می‌گذارند، آشنا باشید، می‌توانید در محل رفت‌وآمد حیوانات مختلف منتظر بمانید و بدون ایجاد مزاحمت برای ایشان، عکس‌های بی‌نظیری ثبت کنید.

با تلاش شبانه‌روزی محیطبانان این منطقه، تعداد آهو و مارال به نسبت سال‌های گذشته بسیار بیشتر شده است.

در این جا به بررسی دو مورد از حیوانات منطقه میرزابایلو و ارتفاعات اطراف آن می‌پردازیم که تحت حفاظت هستند.

آهو با نام علمی Gazella subgutturusا از خانواده گاوسانان و از راسته زوج‌سمان است.

یکی از راه‌های تشخیص آهوان این است که آهوی نر شاخ دارد، ولی آهوی ماده معمولا شاخ ندارد. زیر بدن و کفل‌های این حیوان سفید رنگ است و موهای دم نسبتا بلند و سیاه‌رنگ. آهوی نر معمولا برآمدگی گواتر مانندی زیر گلو دارد.

زیستگاه آهو، مناطق استپی و نیمه‌بیابانی است و به همین دلیل در دشت میرزابایلو به فراوانی یافت می‌شوند. بیشتر روزفعال هستند، اما گاهی در طول شب هم فعالیت می‌کنند.

سرعت این حیوان به ۸۰ کیلومتر بر ساعت هم می‌رسد.دشمن طبیعی آهو هم یوزپلنگ، گرگ و کاراکال است. بنابراین، حفظ آهو در یک منطقه برای حفظ جمعیت یوزپلنگ آسیایی که یک گونه در معرض انقراض است، بسیار حیاتی است. ممکن است در یک دسته آهو در میرزابایلو، بیش از ۵۰ آهو وجود داشته باشد.

کاریکاتور

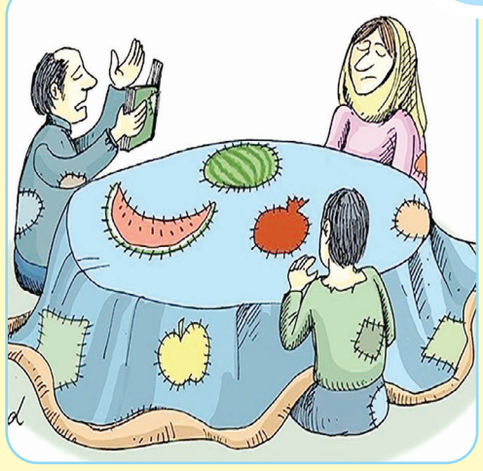

■ **سختی‌های روزگار سهم چندانی از شب چله برای خانواده‌های نیازمند به ارمغان نمی‌آورد**